XXVIII ГОД ИЗДАНИЯ
№ 201 (9011)
ЦЕНА НОМЕРА 20 КОП.

Газета выходит ежедневно кроме понедельника

Пролетарии всех стран, соединяйтесь!

УРАЛЬСКИЙ РАБОЧИЙ

ОРГАН СВЕРДЛОВСКОГО ОБЛАСТНОГО И ГОРОДСКОГО КОМИТЕТОВ ВКП(б), СВЕРДЛОВСКОГО ОБЛАСТНОГО И ГОРОДСКОГО СОВЕТОВ ДЕПУТАТОВ ТРУДЯЩИХСЯ.

ПЯТНИЦА
24
АВГУСТА
1945 г.

ПРИКАЗ

Верховного Главнокомандующего

ГЛАВНОКОМАНДУЮЩЕМУ СОВЕТСКИМИ ВОЙСКАМИ НА ДАЛЬНЕМ ВОСТОКЕ

Маршалу Советского Союза ВАСИЛЕВСКОМУ

КОМАНДУЮЩЕМУ ВОЙСКАМИ ЗАБАЙКАЛЬСКОГО ФРОНТА

Маршалу Советского Союза МАЛИНОВСКОМУ

КОМАНДУЮЩЕМУ ВОЙСКАМИ 1-ГО ДАЛЬНЕВОСТОЧНОГО ФРОНТА

Маршалу Советского Союза МЕРЕЦКОВУ

КОМАНДУЮЩЕМУ ВОЙСКАМИ 2-ГО ДАЛЬНЕВОСТОЧНОГО ФРОНТА

Генералу Армии ПУРКАЕВУ

КОМАНДУЮЩЕМУ ТИХООКЕАНСКИМ ФЛОТОМ

Адмиралу ЮМАШЕВУ

Войска Забайкальского, 1-го Дальневосточного и 2-го Дальневосточного фронтов, корабли и части Тихоокеанского флота 9 августа начали боевые действия против японских войск на Дальнем Востоке.

При поддержке мощного артиллерийского огня и ударов авиации, наши войска прорвали долговременную глубоко эшелонированную оборону противника на границах Маньчжурии, форсировали горный хребет БОЛЬШОЙ ХИНГАН, реки АМУР, УССУРИ и, развивая стремительное наступление в глубь Маньчжурии, продвинулись вперед от 500 до 950 километров, заняли всю МАНЬЧЖУРИЮ, ЮЖНЫЙ САХАЛИН и острова СЮМУСЮ и ПАРАМУШИР из группы Курильских островов.

Квантунская армия японцев, после безуспешных контратак, прекратила сопротивление, сложила оружие и сдалась нашим войскам в плен.

Войска Забайкальского фронта, под командованием Маршала Советского Союза МАЛИНОВСКОГО, во взаимодействии с Монгольской армией Маршала ЧОЙБАЛСАНА, прорвали Маньчжуро-Чжалайнурский и Халун-Аршанский укрепленные районы японцев, форсировали горный хребет БОЛЬШОЙ ХИНГАН, преодолели безводные степи Монголии и, продвинувшись вперед на 950 километров, овладели главным городом Маньчжурии ЧАНЧУНЬ и городами МУКДЕН, ЦИЦИКАР, ЖЭХЭ, ДАЙРЭН, ПОРТ-АРТУР.

Войска 1-го ДАЛЬНЕВОСТОЧНОГО фронта, под командованием Маршала Советского Союза МЕРЕЦКОВА, форсировали реку УССУРИ, прорвали Хутоуский, Мишаньский, Пограниченский и Дуннинский укрепленные районы японцев, преодолели трудно доступную горно-таежную местность, продвинулись вперед на 500 километров и овладели городами МИШАНЬ, ГИРИН, ЯНЬЦЗИ, ХАРБИН.

Войска 2-го ДАЛЬНЕВОСТОЧНОГО фронта, под командованием генерала армии ПУРКАЕВА, во взаимодействии с Амурской военной флотилией, под командованием контр-адмирала АНТОНОВА, форсировали реки АМУР и УССУРИ и, продвинувшись вперед на 550 километров, овладели городами ЦЗЯМУСЫ, МЭРГЭНЬ, БЭЙАНЬЧЖЭНЬ.

Одновременно войска фронта, во взаимодействии с Северной Тихоокеанской флотилией, под командованием вице-адмирала АНДРЕЕВА, овладели южной половиной острова САХАЛИН, а также заняли острова СЮМУСЮ и ПАРАМУШИР из группы Курильских островов.

Корабли и части Тихоокеанского флота, под командованием адмирала ЮМАШЕВА, заняли в северной КОРЕЕ порты и города ЮКИ, РАСИН, СЕЙСИН, РАНХАН, ГЕНЗАН.

В боях на Дальнем Востоке отличились войска генерал-полковника ИВАНОВА, генерала армии ЗАХАРОВА, генерал-лейтенанта КРУТИКОВА, генерал-лейтенанта ШЕВЧЕНКО, генерала армии МАСЛЕННИКОВА, генерал-полковника ВИНОГРАДОВА, генерал-полковника ЛЮДНИКОВА, генерал-лейтенанта ЛУЧИНСКОГО, генерал-лейтенанта ДАНИЛОВА, генерал-полковника МАНАГАРОВА, генерал-полковника КОВАЛЕВА, генерал-лейтенанта ИВАНОВА, генерал-полковника КРЫЛОВА, генерал-полковника БЕЛОБОРОДОВА, генерал-полковника ЧИСТЯКОВА, генерал-лейтенанта ЗАХВАТАЕВА, генерал-лейтенанта МАМОНОВА, генерал-лейтенанта танковых войск ТЕРЕХИНА, генерал-майора ЧЕРЕМИСОВА, генерал-лейтенанта ФОМЕНКО, генерал-лейтенанта РОГАЧЕВСКОГО, генерал-майора СИМИНОВСКОГО, генерал-майора СПИРОВА, генерал-майора ЯКОВЛЕВА, генерал-майора ПРИХИДЬКО, генерал-майора МАСЛЕННИКОВА, генерал-лейтенанта ПЕНЬКОВСКОГО, генерал-майора ВОРОНЦОВА, генерал-лейтенанта ЛОПАТИНА, генерал-лейтенанта БЕЗУГЛОГО, генерал-лейтенанта ОЛЕШЕВА, генерал-майора ПОПОВА, генерал-майора РЕВУНЕНКОВА, генерал-лейтенанта АФОНИНА, генерал-лейтенанта ТЕРЕНТЬЕВА, генерал-лейтенанта САФИУЛИНА, генерал-майора ПЕРЕКРЕСТОВА, генерал-майора КАЗАРЦЕВА, генерал-майора ИВАНОВА, генерал-лейтенанта КСЕНОФОНТОВА, генерал-лейтенанта НИКИТИНА, генерал-лейтенанта ЛОВЯГИНА, генерал-майора СКВОРЦОВА, генерал-майора МОРОЗОВА, генерал-майора ШАНИНА, генерал-майора ГНЕЧКО, генерал-майора ПАШКОВА, генерал-майора ДЬЯКОНОВА, генерал-майора ЗАБХАЕВА, генерал-майора СОЛОВЬЕВА, генерал-майора ПОЛЯНСКОГО, полковника МАЙОРОВА, генерал-майора СОКОЛОВСКОГО, полковника ГУЗЕНКО, полковника СГИБНЕВА, генерал-майора КВАШНИНА, генерал-майора БИБИКОВА, генерал-майора КОЖАНОВА, генерал-майора БАСАНЕЦ, генерал-майора УСАЧЕВА, генерал-майора ЛОЗАНОВИЧА, генерал-майора ПАПЧЕНКО, генерал-майора КУШНАРЕНКО, генерал-майора ЗАРЕЦКОГО, полковника ДУБОВИКА, полковника ЛАЗАРЕВА, полковника БАДЖЕЛИДЗЕ, генерал-майора СОБОЛЕВА, полковника БАЛДЫНОВА, генерал-майора КРИВОЛАПОВА, полковника МАЛЬЧЕВСКОГО, полковника БУШИНА, генерал-майора МИЛЯЕВА, генерал-майора СДАНОВИЧА, полковника КРИВОХИЖИНА, полковника ЗАКИРОВА, генерал-майора ШЕЛАХОВА, генерал-майора КАЛИНИНА, генерал-майора КРАСНОВСКОГО, генерал-майора ГОРОДОВИКОВА, генерал-майора КАЗАРЯНА, генерал-майора ГЛАДЫШЕВА, генерал-майора САВИНА, генерал-майора СЕМЕНОВА, генерал-майора СВИРСА, генерал-майора БАТРАКОВА, генерал-майора ВИНОГРАДОВА, генерал-майора МАМАЕВА, генерал-майора ЧЕРЕПАНОВА, генерал-майора ТИМОШЕНКО, полковника КУСАКИНА, полковника АНДРУСЕНКО, полковника ЯКОВЛЕВА, полковника ЗОРИНА, полковника СТАВЦЕВА, полковника МАНУЙЛОВА, полковника ГВОЗДИКОВА, полковника НЕСТЕРОВА, полковника ПЕЧЕНЕНКО, полковника ЦИПЛЕНКОВА, полковника ТУГОЛУКОВА, полковника ИСАКОВА, полковника ДМИТРИЕВА, полковника ЛЕБЕДЕВА, генерал-майора артиллерии ШУРШИНА, генерал-майора ЖЕСТАКОВА, генерал-майора МАТЮХИНА, полковника ПОДПОРИНА, подполковника КОТОВА, полковника ЗАВАДСКОГО, полковника ВАВИНА, полковника МАРОВА, генерал-майора КРЮЧКОВА, генерал-майора ДЕМИНА, генерал-майора ВАСИЛЕВИЧА, генерал-майора БАТУРОВА, генерал-майора ДЬЯКОВА, полковника ШЕИНА, подполковника ОГАНЕЗОВА, полковника ФОЧКИНА, полковника МУЛИНА, полковника ЗАХАРОВА, подполковника КОРЫЗНО, полковника ШАМСУТДИНОВА, полковника ТОМИНА, подполковника СИТНИКОВА, подполковника ЮДИНА, подполковника МЕРКУРЬЕВА, генерал-майора ПРИТУЛА, полковника АРТЕМЕНКО, майора КОЛБАСИНА, подполковника СКРЫННИКОВА, майора ЧЕЛЫШЕВА, подполковника МЕЛЬНИЧЕНКО, майора АВРАМЕНКО;

КАВАЛЕРИСТЫ генерал-полковника ПЛИЕВА, генерал-майора НИКИФОРОВА, генерал-майора КОРКУЦА, генерал-майора ДЕДЕОГЛУ, кавалеристы Монгольской армии генерал-майора ДОРЖИ-ПАЛАН, полковника ПЕДЕНДАШ, полковника ДАРЖИ, подполковника ОТТСУРЕН;

ТАНКИСТЫ генерал-полковника танковых войск КРАВЧЕНКО, генерал-полковника танковых войск СОЛОМАТИНА, генерал-полковника танковых войск КУРКИНА, генерал-лейтенанта танковых войск КОНОНОВА, генерал-майора танковых войск РАДКЕВИЧА, генерал-лейтенанта танковых войск ШТРОМБЕРГА, генерал-лейтенанта танковых войск КАТКОВА, генерал-лейтенанта танковых войск ВОЛКОВА, генерал-лейтенанта танковых войск САВЕЛЬЕВА, генерал-лейтенанта танковых войск ВАСИЛЬЕВА, генерал-майора танковых войск САТЧЕНКО, генерал-майора танковых войск ЦИНЧЕНКО, полковника ПАНЧЕНКО, генерал-майора танковых войск СЕМЕНЮКА, полковника СУПЯНА, полковника СОЗЫКИНА, генерал-майора танковых войск ТРОИЦКОГО, полковника ВОРОНКОВА, полковника ИВАНОВИЧА, полковника МИХАЙЛОВА, полковника СЮНЬКОВА, полковника ЖИЛИНА, подполковника ГОРЛАЧА, полковника ОСТАПЕНКО, генерал-майора танковых войск ТАРАНОВА, полковника МАСЛЕННИКОВА, полковника ВОРОНОВА, подполковника СОРОЧИНСКОГО, полковника СЕЛЕЗНЕВА, полковника ЛАПТЕВА, полковника ЛИПИЧЕВА, подполковника ШУЛЬМЕЙСТЕРА, подполковника ПРОКОФЬЕВА, подполковника ОЧАКОВСКОГО, полковника ТЮРНЕРА, подполковника КУРНОСОВА, подполковника СОЛОВЕЙ, подполковника СМЕТАНИНА, подполковника ИВАНУШКИНА, подполковника ПОПОВА, подполковника ДОРФЖИНСКОГО, полковника КАРПОВА, полковника ВЕЛИЧКО, полковника ОБРУЧА, полковника ПАНОВА, полковника СУХОВАРОВА, полковника АФАНАСЬЕВА, полковника ИЛЮХИНА, полковника ЛЕНМАЙСУРУН, подполковника ЧЕПЛЫГИНА, подполковника НИКИТИНА, подполковника КРУПЕЦКОГО, подполковника МОРОЗОВА, подполковника АНИЩИКА, подполковника КУЗЬМИНА, подполковника ЯКОВЛЕВА, подполковника КОРНЕЕВА, подполковника КАРАУЛОВА, полковника ВИНОКУРОВА, подполковника КУЗНЕЦОВА, подполковника ПОТАПОВА, подполковника ЗАДНИЧЕНКО, подполковника ТИМИРГАЛЕЕВА;

МОРЯКИ вице-адмирала ФРОЛОВА, контр-адмирала ИВАНОВСКОГО, контр-адмирала ФЕДОРОВА, генерал-майора ТРУШИНА, капитана 1-го ранга СТУДЕНИЧНИКОВА, капитана 1-го ранга КАПАНАДЗЕ, капитана 2-го ранга КУХТА, капитана 1-го ранга ПОНОМАРЕВА, капитана 1-го ранга ПОТАПЕНКО, капитана 1-го ранга ПОЛТАВНОГО, капитана 1-го ранга ТАНКЕВИЧА, капитана 2-го ранга КРЫНОВА, генерал-майора береговой службы ЛАКОВНИКОВА, капитана 3-го ранга БЕСПАЛОВА, капитана 3-го ранга ТУЛИНА, майора БАРАБОЛЬКО, капитана 3-го ранга АБЫЗОВА, капитана 2-го ранга МИРОНОВА, майора РЕУТОВА, старшего лейтенанта ЗАХАРЕНКО, старшего лейтенанта ЛЕОНОВА, капитан-лейтенанта КУРАТЬЕВА;

АРТИЛЛЕРИСТЫ Маршала артиллерии ЧИСТЯКОВА, генерал-полковника артиллерии ФОМИНА, генерал-полковника артиллерии ДЕГТЯРЕВА, генерал-лейтенанта артиллерии ПАРСЕГОВА, генерал-лейтенанта артиллерии БАЖАНОВА, генерал-майора артиллерии ПЕТРОПАВЛОВСКОГО, генерал-майора артиллерии САМОЙЛОВА, генерал-лейтенанта артиллерии ВОЕВОДИНА, генерал-майора артиллерии АЛЕКСЕЕВА, генерал-майора артиллерии КУЛИКОВА, генерал-лейтенанта артиллерии ФЕДОРОВА, генерал-лейтенанта артиллерии КАЗАКОВА, генерал-лейтенанта артиллерии ЦИКАЛО, генерал-лейтенанта артиллерии МАКАРОВА, генерал-майора артиллерии ПОПОВА, полковника ПОГОРЕЛОГО, полковника ЕРМАКОВА, полковника ОСОКИНА, полковника ПАВЛОВА-РАЗИНА, полковника ШКЛЯРЕНКО, полковника СМИРНОВА, полковника ЖИВУЦКОГО, полковника ПАСТУХА, майора ЛЯНСКОГО, подполковника БАРАНОВА, майора СТЕБАКОВА, полковника СОКОЛОВА, полковника ПОТИФОРОВА, полковника ВАСИЛЬЕВА, полковника ВОЛКОВА, полковника БОГДАНОВА, полковника МИЦКЕВИЧА, полковника КАТУНИНА, полковника РЕУТОВА, полковника НЕСВЕТАЙЛО, полковника БАЛАГУРОВА, полковника ЛУКЬЯНОВА, полковника ЕРШОВА, полковника ТАРАСОВА, полковника МИШНИНА, полковника СТЕПАНЦЕВА, полковника КИРИЛЛОВА, полковника КОРОЛЕВА, полковника АРУТЮНЯНА, полковника МЕНЬЩИКОВА, полковника ЧУМАКА, полковника КРАСИЛЬНИКОВА, полковника ШУТОВА, полковника АЙРАПЕТОВА, полковника РОМАНОВА, полковника ИВАНОВА, полковника ГОЛОВКО, полковника БОГУШЕВА, полковника СЫЧУГОВА, полковника ЧАЙКОВСКОГО, полковника САПОЖНИКОВА, полковника РЕПЬЕВА, полковника НОВОДРАНОВА, полковника ИВАНОВА, полковника ГАЦКО, подполковника КУЗНЕЦОВА, подполковника КЕЗЕВАДЗЕ, майора ГАНОРСКОГО, подполковника ОЛЕНИНА, майора ГАЛУСТЯНА, подполковника НЕХИМЧУКА, подполковника ШИМАЕВА, майора НЕКЛЮДОВА;

ЛЕТЧИКИ Главного Маршала авиации НОВИКОВА, Маршала авиации ХУДЯКОВА, генерал-полковника авиации СОКОЛОВА, генерал-полковника авиации ЖИГАРЕВА, генерал-лейтенанта авиации ЛЕМЕШКО, генерал-майора авиации ДЗЮБА, генерал-лейтенанта авиации СЕЛЕЗНЕВА, генерал-майора авиации СТЕПАНОВА, генерал-майора авиации СКОК, генерал-лейтенанта авиации УШАКОВА, генерал-майора авиации ДУБОШИНА, генерал-майора авиации ЗАЙСАНОВА, генерал-майора авиации ЩЕЛКИНА, генерал-майора авиации СУЧКОВА, полковника БЕЛОГО, полковника ЛЕБЕДЕВА, полковника ФИНОГЕНОВА, полковника САЖИНА, полковника СИЛАЕВА, полковника САВЕЛЬЕВА, полковника ЕРОХИНА, полковника ПЛЕЩЕНКО, полковника СУХАЧЕВА, полковника ТУРЕНКО, полковника ФОКИНА, полковника ГОРСКОГО, подполковника КОРОБЕЙНИКОВА, полковника КАЛИНУШКИНА, полковника ФЕДОРЕНКО, полковника МИХАЙЛОВА, полковника НЕМЦЕВИЧА, полковника КИСЛОВА, подполковника МАКАРОВА, полковника НЮХТИЛИНА, полковника ГОРЛОВА, полковника ВОЛОДИНА, подполковника КОЧЕРГИНА, подполковника ЕРЕМИНА, подполковника ЦЕДРИКА, подполковника СИЛАЕВА, подполковника БРОНЗА, полковника МИЩЕНКО, подполковника СОЛОМАХИНА, полковника БОРТАШЕВА, полковника РОМАНЕНКО, подполковника КОВАЛЕНКО, подполковника НИЖЕГОРОДЦЕВА, майора СИДИНА, майора НЕХАЕВА;

САПЕРЫ генерал-полковника инженерных войск ЦЫРЛИНА, генерал-полковника инженерных войск ХРЕНОВА, генерал-лейтенанта инженерных войск МОЛЕВА, полковника ТИМОШЕНКО, полковника АЛТОНЕН, полковника ФАДЕЕВА, генерал-майора инженерных войск ТУПИЧЕВА, подполковника СУДЬИНА, полковника ЛЕЙМАНА, полковника САФРОНОВА, полковника ЕФАНОВА, полковника ГАРПИНИЧА, полковника НИКОЛАЕВА, полковника МОРЧАКА, полковника СОКОЛОВА, полковника КОКОРИНА, подполковника ЧУДЕСЕНКО, подполковника МАРИЧЕВА, подполковника БУДИЛОВА, подполковника ПОНОМАРЕНКО, майора КОБА, майора ЛИЗУНОВА, майора ЛАГЕРЕВА, майора УФИМЦЕВА, полковника ПОПОВА, полковника АББАКУМОВА, полковника ПАРХОМЧУКА, подполковника ГОЛУКОВИЧА, полковника ИСАЕВА, полковника СВЕШНИКОВА, подполковника СЕМЕНОВА, майора КОРБУТА, майора ЧЕРНЕЦА, подполковника ЛАПИКА, майора ГУСЬКОВА, майора КОСУЛЬНИКОВА, капитана ПРИГОРА, капитана ТКАЧЕВА, капитана ПОКРОЕВА;

СВЯЗИСТЫ генерал-полковника войск связи ПСУРЦЕВА, генерал-полковника войск связи ЛЕОНОВА, генерал-лейтенанта войск связи ДОБЫКИНА, генерал-майора войск связи НОВИНИЦКОГО, генерал-майора войск связи СОРОКИНА, генерал-майора войск связи БАРАНОВА, генерал-майора войск связи БОРОВЯГИНА, полковника ШЕРВУДА, полковника ПРИХОДАЙ, полковника КУРГАЕВА, полковника ДОЛЕНКО, полковника МАКАРЕНКО, полковника ЕВДОКИМОВА, подполковника ЗАК, полковника КОРОЛЕВА, полковника СИТНИКОВА, полковника государственной безопасности КАРПОВА, полковника ЛОБАНОВА, подполковника РОМАНЕНКО, майора АХМЕРОВА, инженер-майора ФИЛАТОВА, капитана ТКАЧА.

В ознаменование одержанной победы соединения, части и корабли, наиболее отличившиеся в боях на Дальнем Востоке, представить к присвоению наименований: «ХИНГАНСКИХ», «АМУРСКИХ», «УССУРИЙСКИХ», «ХАРБИНСКИХ», «МУКДЕНСКИХ», «САХАЛИНСКИХ», «КУРИЛЬСКИХ», «ПОРТ-АРТУРСКИХ» и к награждению орденами.

Сегодня, 23 августа, в 22 часа столица нашей Родины МОСКВА, от имени Родины салютует нашим доблестным Забайкальским, Дальневосточным войскам и Тихоокеанскому флоту, а также Монгольской армии Маршала ЧОЙБАЛСАНА, освободившим МАНЬЧЖУРИЮ, ЮЖНЫЙ САХАЛИН и часть КУРИЛЬСКИХ ОСТРОВОВ,—двадцатью четырьмя артиллерийскими залпами из трехсот двадцати четырех орудий.

За отличные боевые действия ОБ'ЯВЛЯЮ БЛАГОДАРНОСТЬ руководимым Вами войскам и Военно-Морскому Флоту, участвовавшим в боях с японцами на Дальнем Востоке.

Вечная слава героям, павшим в боях за свободу и независимость нашей Родины!

Пусть живут и здравствуют победоносные Красная Армия и Военно-Морской Флот!

23 августа 1945 года.
№ 372.

Верховный Главнокомандующий
Генералиссимус Советского Союза И. СТАЛИН

ОТ СОВЕТСКОГО ИНФОРМБЮРО

Оперативная сводка за 23 августа

В течение 23 августа в Маньчжурии и южной части острова Сахалин наши войска продолжали продвигаться вперед.

Войска ЗАБАЙКАЛЬСКОГО фронта заняли в южной части Маньчжурии города ЛИНЬЮАНЬ, ЛЯОЯН и вступили в ПОРТ-АРТУР, где соединились с нашим авиадесантом.

Войска 2-го ДАЛЬНЕВОСТОЧНОГО фронта на острове САХАЛИН заняли города МОТОТОМАРИ, КОНОТОРО.

Южнее КАМЧАТКИ войска фронта заняли острова СЮМУСЮ, ПАРАМУШИР из группы Курильских островов.

В МУКДЕНЕ на аэродроме нашими войсками задержан и интернирован вместе со свитой «император» марионеточного государства Маньчжоу-Го — ставленник Японии Пу-и.

За 22 августа нашими войсками взято в плен 35 тысяч японских солдат и офицеров, в том числе 15 генералов.

С 9 по 22 августа нашими войсками, по предварительным данным, захвачены следующие трофеи: самолетов—483, танков и самоходных орудий—171, полевых орудий—642, минометов—298, пулеметов—2764, складов с боеприпасами, вооружением, снаряжением и продовольствием—481.

Прием капитулирующих японских частей и соединений продолжается.

СОВИНФОРМБЮРО.

РАТИФИКАЦИЯ ПРЕЗИДИУМОМ ВЕРХОВНОГО СОВЕТА УССР УСТАВА ОРГАНИЗАЦИИ ОБ'ЕДИНЕННЫХ НАЦИЙ

22 августа 1945 года Президиум Верховного Совета УССР ратифицировал Устав Организации Об'единенных Наций, подписанный в Сан-Франциско (США) 26 июня 1945 года.

(ТАСС).

Возвращение советских детей из немецкой неволи

В город Молодечно прибыл эшелон с детьми, которые были насильно вывезены немцами на каторгу в Германию. Приехало 700 детей и подростков в возрасте до 16 лет, исстрадавшихся, измученных. Эшелон в 30 вагонов отправлен из Франкфурта на Одере. В пути ребят сопровождали опытные воспитательницы, няни, врачи.

На вокзале детей тепло встретили представители советских организаций, многочисленные делегации трудящихся Молодечно. К приему ребят было подготовлено 14 детских домов. Большинство детей оказалось из Белоруссии, остальные из Ленинградской, Смоленской, Киевской и других областей страны.

Красный обоз колхоза «Пахарь», Каменского района, с зерном нового урожая направляется на ссыпной пункт Заготзерно. Фото Г. Попова.

НЕДЕЛЯ УДАРНОЙ РАБОТЫ НА ПОЛЯХ

Сельскохозяйственный дневник

УСТРАНИТЬ ВСЕ «МЕЛОЧИ», МЕШАЮЩИЕ УБОРКЕ

В артели «Колхозный путь», Еланского района, формально сделано все для того, чтобы люди могли работать на полях высокопроизводительно. Каждому жнецу и машинисту жатки отведены участки. На этих участках можно видеть, колышки, на которых прибиты дощечки с фамилиями работников и т. д. И все же большинство колхозников нормы не выполняют. На работу приходят поздно, бросают ее рано.

Чем об'яснить такое положение? Может быть люди ленятся? Может быть лодыри здесь распоясались? Может быть колхозники душой не болеют за урожай? Нет. Дело не в этом. Вся беда в том, что, введя сдельщину, руководители артели забыли о «мелочах», влияющих на производительность труда.

Формально в этом колхозе организовано общественное питание. Но обед почему-то готовят не на поле, а в деревне, а привозят его иногда в 5 и 6 часов вечера.

Результаты такого невнимания к созданию элементарных условий для работающих на поле быстро сказались. Многие, не дождавшись обеда, уходят домой. Пока они сходят домой, пообедают—становится уже поздно.

В страдную пору нет «мелочей». Все должно быть поставлено на службу уборке. Все должно быть направлено на повышение производительности труда. Организовать ночевку на поле, общественное питание, работу детских учреждений, проследить за тем, чтобы пастух, который пасет скот колхозников, рано выгонял коров на пастбище—дело немаленькое. Именно от этих «мелочей» и зависит работа колхозников и колхозниц на поле. А там, где руководители колхозов игнорируют эти «мелочи», там неминуема затяжка уборки, а значит и увеличение потерь.

Устранить все «мелочи», мешающие работе,—обязанность не только руководителей колхозов, но и районов, МТС. Без этого нельзя быстро и высококачественно убрать урожай, досрочно выполнить первую заповедь колхозов — хлебосдачу, выйти победителем во Всесоюзном соревновании.

Хлеб — государству

АЧИТ, 23 августа (по телефону). Колхоз «Большая гарь» образцово организовал уборку и хлебосдачу. Вслед за косовицей здесь начали молотьбу. Тут же на току производится сортировка зерна, просушка его.

Колхоз уже отвез на заготовительные пункты 264 пуда зерна нового урожая.

* * *

АРТИ, 23 августа (по телефону). По-боевому ведет уборку ржи колхоз имени Чапаева. Вслед за косовицей он ведет обмолот. На приемный пункт Заготзерно начал поступать хлеб нового урожая, колхоз им. Чапаева сдал 120 пудов. Успешно проходит хлебосдача в артелях «Красное знамя», «Красный партизан».

В ТАЛИЦЕ НАРУШАЮТ АГРОТЕХНИКУ

(От собственного корреспондента)

Уходят лучшие сроки сева озимых. Однако половина колхозов до сих пор даже не приступила к посеву. План озимого сева выполнен в районе на 20 процентов. Положение создалось явно угрожающее. Между тем, ни у секретаря райкома партии тов. Пенязькова, ни у председателя исполкома райсовета тов. Ялухина не чувствуется тревоги за судьбу урожая 1946 года.

Более того, здесь сквозь пальцы смотрят на грубейшие нарушения агротехники. Председатель артели имени Карла Маркса тов. Бушманов не подготовил землю для посева. Колхозники начали упрекать его, указывать, что все сроки прошли. Тогда он приказал трактористу Федотову приступить к севу по парам, которые заросли пыреем и другими сорняками. Что, спрашивается, вырастет при таком севе?

Случай этот не единичный. Посев по некультивированным и нечистым парам — массовое явление в колхозах Талицкого района. А в это время главный агроном райзо тов. Пилюгин сидит у себя в кабинете, занимается цифирью, вместо того, чтобы организовать борьбу за высокую агротехнику на севе.

Не случайно, поэтому вчера мы обнаружили в колхозе «Вольная поляна», что рожь сеют вручную. Таким образом, было посеяно 11 гектаров. Когда мы обратили внимание председателя артели тов. Зуева на этот возмутительный факт бракодельства, он спокойно ответил:

— Я каждый год так сею и никто мне не говорил, что нельзя этого делать.

Спокойно отнесся к замечаниям о недопустимости ручного сева и председатель артели имени Карла Маркса тов. Бушманов.

— Если нельзя, — сказал он, — значит не буду.

Бушманов работает пятый год председателем и он, понятно, знал, что ручной сев запрещен, но, зная о бесконтрольности со стороны районных руководителей, он решил творить свои преступные дела, допускать брак.

В Талице создалась угроза срыва озимого сева. Надо мобилизовать все силы для того, чтобы наряду с уборкой, молотьбой и хлебосдачей провести сев в лучшие агротехнические сроки и высококачественно. А для этого необходимо покончить с той беспечностью, которая царит в районных организациях.

В. ЕГАРМИН.

Талица.

На темы дня

КОЛХОЗНАЯ МЕЛЬНИЦА

Часто, проезжая по колхозным дорогам, можно видеть, как в ненастье, или в страдную пору тянутся подводы с зерном за десятки километров на мельницу. Осенью и весной, когда дорога испортится, гоняют иногда лошадь за 15—20 километров для того, чтобы смолоть 5—6 пудов зерна. В страдную пору снимают лошадь с работы и посылают ее на мельницу, ибо колхоз не может остаться без хлеба, он должен также и помочь колхознику смолоть зерно.

Отсутствие мельницы в колхозе наносит большой ущерб артельному хозяйству. Да и не только ему, но и самому колхознику. Ведь для того, чтобы смолоть себе хлеб, колхозник иногда тратит по 2—3 дня. А за это время он мог бы выработать 5—6 трудодней. Польза была бы ему и колхозу.

Передовые артели учли это. Они прилагают все силы к тому, чтобы расширить свое мельничное хозяйство, построить колхозную мельницу, крупорушку. Так, в частности, поступили в артели «Ленинский путь», Красноуфимского района. Там оборудовали мельницу, которую приводит в движение электроэнергия. В час она может переработать десятки центнеров зерна. Такие же мельницы сооружаются в колхозах «Социализм Юлы», имени Пушкина.

К сожалению, далеко не во всех районах уделяют внимание мельничному хозяйству. В Сухоложском районе, например, много плотин, на которых раньше стояли мельницы, сейчас не используются. Такое же положение и в ряде колхозов Богдановичского, Камышловского и других районов.

В стороне от строительства колхозных мельниц стоит и отдел подсобных предприятий колхозов облзо. Работники этого отдела не оказывают действенной помощи районам и колхозам в строительстве и расширении колхозных мельниц.

У нас в области имеются большие возможности для того, чтобы расширить сеть колхозных мельниц. Много колхозов в нынешнем году электрифицируются. Дешевая электроэнергия создает все условия к тому, чтобы построить мельницы. Далеко не везде используется и водная энергия.

Во многих колхозах найдутся и мастера, старые мельники, которых можно и нужно привлечь к строительству, оборудованию мельниц. Надо только захотеть, надо только проявить настойчивость, инициативу и тогда сеть мельниц у нас увеличится. А это сохранит немало лошадей, сэкономит немало человеческого труда.

ГДЕ ЭТА УЛИЦА...

В наших городах и рабочих поселках проводятся большие работы по благоустройству. При активном участии населения строятся и ремонтируются мостовые, тротуары, прорываются кюветы, разбиваются газоны и скверы. Населенные пункты нашей области приобретают культурный, красивый вид. Все это очень хорошо.

Но есть еще одна сторона, один элемент благоустройства городов и поселков, на который в большинстве случаев у нас не обращается внимания. Речь идет о наименованиях улиц и нумерации домов. Вот, скажем, в Ирбите—там почти невозможно приезжему человеку найти нужную улицу.

— Где помещается горсовет?—спросите вы у прохожих.

— На улице Ленина,—ответит один.

— На Кооперативной,—добавит другой.

— А может на Советской?—выразит сомнение третий.

Все это происходит потому, что за последние годы улицы в городе несколько раз были переименованы, но табличек с указанием названий улиц не сделано Правда, кое-где есть такие таблички, но они до того загрязнены, что прочитать не представляется возможным.

К сожалению, Ирбит не является исключением. В Тагиле, Кушве, Алапаевске, Нижней Салде очень трудно разыскать нужную улицу, т. к. нет никаких опознавательных знаков. К этому надо добавить, что на многих домах далеко не в порядке содержатся номерные знаки. Стоит ли удивляться, что почтальоны в тщательных поисках нужной улицы и дома засылают иной раз корреспонденцию не по назначению.

Хороший почин сделал исполком Свердловского горсовета Он обязал все райсоветы привести в порядок таблички с наименованием улиц и переулков, на каждом доме установить (а там, где есть — отремонтировать) номерной знак с электрической лампочкой. В Ленинском, Молотовском, Сталинском и других районах эта работа уже проводится. Здесь даже поздно ночью без особого труда можно найти требуемый дом.

Надо, чтобы исполкомы советов во всех городах и рабочих поселках быстрее навели порядок с нумерацией домов и наименованиями улиц. При наличии электрической энергии (а она имеется во всех населенных пунктах) без труда можно иметь на каждом доме электрический номерной знак.

Сделать это надо как можно быстрее, пока не наступили длинные темные осенние вечера, когда особенно трудно ориентироваться в незнакомом месте.

Социалистическое соревнование в честь Победы

Новотагильская сталь

Это было в кабинете директора завода в первый день подписки на новый заем. Директор сказал: «Хотелось бы дать взаймы государству не меньше, чем я давал в Кузнецке», — и он назвал сумму своей новой подписки.

Кто-то из присутствовавших предсказал: «Придется вам отчислить в погашение подписки всю зарплату». Директор ответил тоном, исключавшим мысль о шутке: «Нет, этого не случится. В мае мы уже получим премию за перевыполнение программы по всему металлургическому циклу».

По всему циклу—это значит также и по стали. Но ведь мартен, как правило, не справлялся с программой. Обсуждая слова директора тов. Вайсберга, старожилы Ново-Тагильского завода взвешивали «за» и «против». Как можно за месяц вывести мартеновский цех из привычного прорыва, на что надеялся директор? Кадры в цехе молодые — лишь 15—20 процентов рабочих имеют довоенную выучку. Вспомогательная база цеха слаба—механический, кузнечный, фасоннолитейный сталелитейный цехи строятся возмутительно медленно. Иная запасная часть, необходимая для действующего агрегата, превращается в серьезную проблему... Крупнейший сталеплавильный цех Свердловской области работает без скрапной базы, до сих пор нет механизированного копрового цеха. К тому же мартен предельно захламлен, к насалкам не пробершься.

Знал ли все это директор, когда сказал свое рискованное слово? Конечно, знал. Что же он мог противопоставить тем обстоятельствам, с которыми на заводе примирились и которые изо дня в день тащили цех назад? «Будет великий разгон»,—утверждал кое-кто. Нет, смены руководства не последовало. Директор и приехавший вслед за ним главный сталеплавильщик тов. Гурский видели причину плохой работы мартена в одном:

— Люди потеряли уверенность в своих силах.

В практической деятельности тт. Вайсберг и Гурский исходили из этого диагноза. И они были, безусловно, правы. Работники на мартене не хуже, чем в сталеплавильных цехах других заводов. Они любят свое дело, знают его, могут работать хорошо, горячо. Беда в том, что их связала неорганизованность. Она размагнитила людей.

Можно было бы многое рассказать о прошлом стиле мартеновцев. Еще в феврале, марте отдельные «хорошие дни» добывались ценою шумного штурма. Кончался штурм, и люди видели что попрежнему сильно отстают производственные тылы, не обеспечен завтрашний день. Окрик, рывок, штурмовка, взыскание, данное сгоряча, — все это вошло в систему. Неизменным припевом звучало: «Ни черта не получается». Как это обычно бывает, отсталость производственной организации сопровождалась левизной в технологии. Например, в погоне за стойкостью подин мартеновцы работали на дмах, на застоях и похвалялись: «У нас подина стоит, как нигде». А потом сидели в ремонте по двое и больше суток вместо 10—12 часов. Экономия выхотила боком.

— Прошедший день не анализировали, о завтрашнем дне не думали,— говорит тов. Гурский.

Сильное впечатление производит этот советский инженер, смелый новатор, человек обаятельный своим спокойствием, своей выдержкой. Это знаток сталеплавильного дела, его знания энциклопедичны, но важно не только это. В его лице сталевары получили умелого педагога, воспитателя. Он решает серьезную задачу: надо внушить людям уверенность в своих силах и способностях. Как? Ведь этого из кармана не вынешь, это надо добыть. И это добывается через организованность, через науку предвидения. В этом три четверти того секрета, который позволил Ново-Тагильскому мартену покончить с прорывом.

За 8 часов до начала новых суток тов. Гурский проводит в цехе оперативку. Перед участниками оперативки две задачи: досконально разобраться в минувшем дне, овладеть завтрашним днем. За 8 часов до начала новых суток каждый работник, от которого зависит грядущий мартеновский день, узнает до последней мелочи, что он должен делать, чтобы цех выдержал график и заданные марки металла. Люди учатся искусству предвидения на день, а на субботних «капитальных» оперативках — на неделю вперед. Эта организационная форма не нова. Ново для завода то, что все решения оперативки непременно осуществляются.

Этого добился директор—человек большой воли.

«Мы воспитываем в работниках вспомогательных цехов чувство ответственности, сознание, что они призваны обеспечивать нормальную работу основных агрегатов», — говорит тов. Вайсберг. В этом направлении сделано уже немало: вспомогательные цехи усвоили, что решение оперативок—закон, что нарушение закона в каждом случае будет вскрыто и осуждено. Сейчас тов. Гурский с живой благодарностью говорит о людях, обеспечивающих производственные тылы мартена. Начальник производственного отдела тов. Горфинкель, его помощник тов. Еременко, начальник отдела снабжения тов. Канделевич, начальник топливно-сырьевого отдела тов. Бронштейн, начальник копрового цеха тов. Фрейдензон — эти люди впервые за все время существования мартена стали его «болельщиками», подлинными друзьями и верными помощниками.

Крепкая надежда на подмогу, на поддержку, на подтянутый тыл позволила начальнику мартеновского цеха тов. Разенкову и его помощникам повысить требовательность, тверже руководить коллективами печей, уверенно владеть техникой, диктовать технике свою волю, а не тянуться за нею на поводу. Вот сократили вдвое продолжительность холодных ремонтов. Как это удалось? Главный инженер домна-ремонта тов. Гладунов, начальник цеха ремонтов металлургических печей тов. Супрун, старший пиротехник завода тов. Максименко, железнодорожный цех и отдел снабжения организуют ремонт, как работу часового механизма. В пять дней к месту ремонта подбрасывается до трех тысяч тонн различных материалов не в ущерб работе действующих агрегатов. Это точность, четкость каких не знал цех раньше, когда жили «как придется, как получится».

Один из старых работников мартена сказал, что сейчас весь цех со своими задачами и возможностями лежит, как на ладони. Это касается и качественных показателей. Никогда, например, так внимательно не занимались вопросами качества стали. По средам тов. Гурский созывает специальные совещания. Сталеплавильщики изучают причины тех или иных событий в области качества, дают задания лаборатории о проведении конкретных исследований. Случайности, работа наощупь сдаются в архив.

Очень важно то, что цех основательно почистился, в основном покончил с захламленностью. Порядок, как говорится, освобождает мысль. Цех подтянулся, люди повеселели, они чувствуют себя хозяевами, они стали верить в силу своего коллектива, они верят в силу плана.

Недавно несколько работников Ново-Тагильского завода побывали на Кузнецком заводе. Кузнечане устроили им допрос с пристрастием:

— Что случилось в вашем мартеновском цехе? Вам, вероятно, снизили программу?

Программа не снижена. Поднят главный и решающий резерв производства—организованность в цехе, четкость в его обслуживании. Цех, который за все время существования не выполнял задания два месяца сряду, теперь пред'являет следующие показатели:

Май — 102,5 процента.

Июнь — 102 процента.

Июль — 105 процентов.

Август (две декады)—на уровне 100 процентов.

Значит, победа? Директор завода и главный сталеплавильщик в один голос отвечают: «Плохую услугу окажет заводу тот, кто попытается представить эти первые сдвиги, как победу». Пристальное изучение цеха в последние три месяца открыло людям громадные резервы, ждущие реализации. Вот например, простои снижены до 21 процента против 28 процентов в 1944 году. Много? Нет, очень мало, потому что есть полная возможность довести их до 15 процентов. Среднюю продолжительность плавки можно и нужно сократить на один час, а ведь сокращение плавки на каждые 20 минут дает дополнительно 700 тонн стали в месяц. Использовать эти резервы, значит получить по-настоящему большую сталь.

С начала года, в месяцы плохой работы, цех задолжал государству около 20 тысяч тонн стали. Этот долг лежит на совести новотагильских металлургов. На совещании актива мартеновцев в июле тов. Гурский выступил с речью, в которой доказал, что мартеновцы могут выполнить годовой план, могут погасить свой долг государству Его речь нашла полное сочувствие Мартеновцы, которые три месяца назад твердили: «Ничего не получается» —теперь сказали: «Получится». Но получится лишь при условии дальнейшего укрепления организации, при условии дальнейшей ревностной борьбы за использование резервов. Совершенно правильно поступает руководство завода и партийная организация, когда они решительно одергивают людей, готовых закричать «ура». Главные трудности впереди.

— Прокатчики уже не успевают катать продукцию нашего цеха,—говорит тов. Гурский.—Каждую неделю нам приходится отводить новые площадки для складирования «лишних» слитков

Ни один килограмм металла, выплавленный мартеновцами, конечно, не является «лишним». Нашей стране нужно много металла для того, чтобы легче и быстрее выполнить план восстановления областей, разрушенных оккупантами. И Ново-Тагильский металлургический завод, который в дни войны дал броню для десятков тысяч танков, в дни мирного строительства также с честью выполнит свой долг перед государством.

И. КОЖАН.

Лучший машинист экскаватора 4-го разреза треста Богословуголь тов. Бирюков (второй слева) со своими товарищами.

Фото В. Коковихина.

За ровную работу участков

Дружно стали на фронтовую вахту рабочие завода имени Калинина. Каждый день приносит новые трудовые успехи.

450 деталей вместо 260 по повышенному заданию выдает револьверщица тов. Красноперова, а ее подруга Подщибякина на-днях в пять раз перекрыла сменную норму.

Токарь-обдирщик тов. Яшкин с особой тщательностью налаживает свой станок, подготавливает инструмент, до предела уплотняет рабочий день. Это дает ему возможность к концу смены выдавать две трудоемких детали, вместо одной по заданию.

Подтягиваются отстающие. Отделение, где старшим мастером тов. Царьков, в первые дни августа отстало от графика на три-четыре дня. Большинство мастеров и наладчиков не боролись по-настоящему за график, поэтому и станочники не чувствовали ответственности за систематическую сдачу продукции, за ежедневное выполнение заданий.

Казалось, что такое значительное отставание можно наверстать только на протяжении всего месяца. Но люди все крепко взялись за работу, и отделение уже добилось значительных результатов. Строго, ритмично идет сейчас участок тов. Захарова. Фрезеровщица тов. Савелкова, кроме фрезерной работы, справляется со специальным заданием, рассчитанным на двух человек. Наладчик тов. Крюкова обслуживает токарные, фрезерные и резьбонарезной станки. Отделение ликвидировало отставание и крепко стало на ноги.

К сожалению, не все так трудятся. Литейные цехи, которыми руководят тт. Фролов и Горюнов, почти на 90 процентов снабжают шестой цех негодными заготовками. Напрасно расходуются тонны металла и труд станочников.

Сверхплановый алюминий

КРАСНОТУРЬИНСК, 23 августа (по телефону от соб. корр.). Десятки тонн сверхпланового алюминия высшего сорта выдал в августе коллектив Богословского алюминиевого завода. Молодой коллектив электролизного цеха, смело осваивая недавно пущенные агрегаты, работает без единого нарушения технологического процесса, без брака и аварий.

На заводе абсолютно изжито производство третьих и четвертых сортов металла. В последнее время коллектив выпускает только первый и второй сорта. Правильное и смелое ведение технологического процесса, как основной путь повышения производительности, стал законом в работе богословских алюминщиков.

Лучшие электролизники завода тт. Ланьшин и Поляков дают продукции в полтора раза больше плана. Со дня выдачи первого алюминия—9 мая до 18 августа завод сэкономил 100 тысяч рублей.

—o—

Велики простои на стройке

Приближается зима. На строительстве, где начальником тов. Анисимов, задерживается сдача основных производственных и жилых об'ектов. Кроме всяких внутренних неполадок, работа тормозится из-за отсутствия строительных материалов. Подсобные предприятия, которые вырабатывают шлакоблоки, цемент и заменитель сортового железа, не удовлетворяют нужды стройки.

Строительные материалы должны поступать от окружного управления строительства, но заместитель начальника управления тов. Моисеевич посылает балласт и щебень, вместо кирпича, цемента и леса. Недостаток материалов об'ясняется еще и тем, что управление выделяет на перевозку почти в четыре раза меньше вагонов, чем полагается. Но и выделяемые вагоны загружаются только процентов на 70. На-днях вместо 138 кубометров бутового камня в вагоне оказалось только 87.

Из-за недостатка материалов на стройке создаются простои и совсем заглохло соревнование. Лучшие бригады Половинкина, Нестрякова, Якимова, Михрина теряют время на сбор строительных отбросов.

И. КУТЬИН.

Инженер строительства.

УКАЗ

ПРЕЗИДИУМА ВЕРХОВНОГО СОВЕТА РСФСР

О награждении многодетных матерей орденами „Материнская слава“ и медалями „Медаль материнства“ по Свердловской области

Матерей, родивших и воспитавших девять детей,

ОРДЕНОМ «МАТЕРИНСКАЯ СЛАВА» I СТЕПЕНИ

1. Акилову Александру Андреевну — домашнюю хозяйку, город Невьянск.
2. Ануфриеву Ксению Васильевну — домашнюю хозяйку, город Тавда.
3. Богданову Татьяну Тимофеевну — домашнюю хозяйку, поселок Фабричное, Туринского района.
4. Болотову Ксению Васильевну — колхозницу колхоза имени Сталина Каменского района.
5. Быкову Ульяну Ивановну — домашнюю хозяйку, город Сухой Лог.
6. Вилесову Агриппину Алексеевну—домашнюю хозяйку, село Екатерининка Ивдельского района.
7. Власову Анну Прокопьевну — колхозницу колхоза «Новый мир» Камышловского района.
8. Водочникову Анфису Григорьевну — домашнюю хозяйку, город Невьянск.
9. Галкину Дарию Петровну — домашнюю хозяйку, рабочий поселок Троицкий Талицкого района.
10. Гладких Ефросинию Андреевну — домашнюю хозяйку, деревня Закамышловка Камышловского района.
11. Горбунову Прасковью Селиверстовну — домашнюю хозяйку, село Шамары Шалинского района.
12. Гребневу Агриппину Антоновну — колхозницу колхоза имени Калинина Серовского района.
13. Донцову Ольгу Корниловну — домашнюю хозяйку, рабочий поселок Маломальск Исовского района.
14. Дудину Афимию Романовну — колхозницу колхоза имени Свердлова Егоршинского района.
15. Дудину Павлу Ефимовну — колхозницу, село Мостовая Егоршинского района.
16. Дунаеву Александру Ивановну — домашнюю хозяйку, город Первоуральск.
17. Ефремову Александру Федоровну — домашнюю хозяйку, поселок Строкинское Синячихинского района.
18. Заутинскую Митродору Семеновну — колхозницу, село Ляпуновское Краснополянского района.
19. Зубакову Марию Викентьевну — домошнюю хозяйку, город Тавда.
20. Ильиных Зинаиду Дмитриевну — домашнюю хозяйку, село Елань Еланского района.
21. Илясову Мавру Степановну — домашнюю хозяйку, город Красноуральск.
22. Исакову Анну Андреевну — колхозницу колхоза имени Тельмана Белоярского района.
23. Кадочникову Анастасию Ивановну — домашнюю хозяйку, рабочий поселок Сысерть, Сысертского района.
24. Карпову Акулину Ивановну — колхозницу колхоза имени Ворошилова Тугулымского района.
25. Киселеву Анастасию Архиповну — колхозницу, село Глинка Режевского района.
26. Коврижину Александру Васильевну — домашнюю хозяйку, поселок Черный Яр Ново-Лялинского района.
27. Козлову Екатерину Павловну — колхозницу, деревня Нелова Нижне-Салдинского района.
28. Конькову Дарию Сергеевну — домашнюю хозяйку, деревня Ижболда Шалинского района.
29. Кормильцеву Александру Васильевну — домашнюю хозяйку, город Первоуральск.
30. Кубышкину Таисию Поликарповну — домашнюю хозяйку, город Талица.
31. Филиппову Марию Петровну — домашнюю хозяйку, город Верхняя Салда.
32. Храмцову Марию Александровну — домашнюю хозяйку, село Ялым Ачитского района.
33. Шаметько Марию Леонтьевну — домашнюю хозяйку, поселок Воробьевский Исовского района.
34. Якунину Варвару Ивановну — домашнюю хозяйку, село Балтым Верхне-Пышминского района.

Матерей, родивших и воспитавших восемь детей,

ОРДЕНОМ «МАТЕРИНСКАЯ СЛАВА» II СТЕПЕНИ

1. Абрамову Анну Александровну — домашнюю хозяйку, город Алапаевск.
2. Бахматову Анну Николаевну — домашнюю хозяйку, рабочий поселок Нижняя Тура Исовского района.
3. Белоусову Феклу Егоровну — домашнюю хозяйку, деревня Сипова Каменского района.
4. Бердникову Ольгу Михайловну — домашнюю хозяйку, город Карпинск.
5. Благодетелеву Анну Васильевну — работницу столовой, город Серов.
6. Булыгину Анну Ивановну — домашнюю хозяйку, город Сухой Лог.
7. Бурдакову Матрену Яковлевну — домашнюю хозяйку, город Нижний Тагил.
8. Венедиктову Анну Павловну — домашнюю хозяйку, город Асбест.
9. Веретенникову Евдокию Семеновну — домашнюю хозяйку, село Кунара Невьянского района.
10. Вершинину Ирину Кирилловну — домашнюю хозяйку, рабочий поселок Староуткинск Шалинского района.
11. Волоковых Евдокию Модестовну — служащую райисполкома, Серовский район.
12. Галышеву Матрену Филипповну—колхозницу, деревня Таборы Коптеловского района.
13. Гончарову Пелагею Петровну — домашнюю хозяйку, город Сухой Лог.
14. Гребенщикову Анну Ивановну — домашнюю хозяйку, город Первоуральск.
15. Грудину Прасковью Николаевну — домашнюю хозяйку, город Невьянск.
16. Долматову Таисию Михайловну — домашнюю хозяйку, деревня Харенки Висимского района.
17. Дудину Анну Семеновну — колхозницу, деревня Мало-Дубское Ирбитского района.
18. Елохину Валентину Георгиевну — домашнюю хозяйку, рабочий поселок Троицкий Талицкого района.
19. Елькину Аграфену Алексеевну — колхозницу колхоза имени Тельмана Белоярского района.
20. Ермакову Прасковью Ивановну — колхозницу, село Жиряховское Верхне-Тавдинского района.
21. Ерпалову Домнику Прокопьевну — домашнюю хозяйку, село Байкалово Краснополянского района.
22. Ершову Анну Даниловну — домашнюю хозяйку, город Красноуральск.
23. Есаулкову Татьяну Андреевну — колхозницу, деревня Митяево Ивдельского района.
24. Зайину Марию Васильевну — колхозницу колхоза «Хлебороб» Краснополянского района.
25. Иванову Марию Максимовну — домашнюю хозяйку, поселок Глубокая Исовского района.
26. Иванову Прасковью Алексеевну — колхозницу, деревня Дуброва Верхне-Тавдинского района.
27. Исаеву Евдокию Андриановну — домашнюю хозяйку, село Манчаж Манчажского района.
28. Казанцеву Зинаиду Константиновну— домашнюю хозяйку, город Первоуральск.
29. Карачеву Александру Прокопьевну — служащую Буткинского сельпо, Буткинский район.
30. Карпову Анну Васильевну — домашнюю хозяйку, город Кировград.
31. Чащину Анну Васильевну — колхозницу колхоза «Путь Ильича» Ирбитского района.
32. Чечулину Павлу Васильевну — колхозницу, деревня Верхний Яр Синячихинского района.
33. Чигрину Павлу Поликарповну — домашнюю хозяйку, деревня Елкино Тугулымского района.
34. Шарапову Ирину Григорьевну — колхозницу колхоза «Ударник» Зайковского района.
35. Шахову Анну Федоровну — домашнюю хозяйку, село Темное Камышловского района.
36. Шмелеву Анастасию Полуэктовну — домашнюю хозяйку, город Серов.
37. Шорикову Марию Михайловну — колхозницу колхоза имени Кирова Зайковского района.
38. Шульгину Надежду Григорьевну —домашнюю хозяйку, рабочий поселок Староуткинск Шалинского района.
39. Экономову Дарию Семеновну — домашнюю хозяйку, город Новая Ляля.
40. Юлкину Елизавету Михайловну—домашнюю хозяйку, рабочий поселок Нижняя Тура Исовского района.
41. Яговитину Павлу Ефремовну — работницу мясокомбината, Ленинский район города Нижний Тагил.
42. Ярославцеву Татьяну Васильевну колхозницу колхоза «Север» Ивдельского района.
43. Яменову Олимпиаду Борисовну —домашнюю хозяйку, деревня Шигаево Шалинского района.

Матерей, родивших и воспитавших семь детей,

ОРДЕНОМ «МАТЕРИНСКАЯ СЛАВА» III СТЕПЕНИ

1. Акилову Антонину Георгиевну — домашнюю хозяйку, город Невьянск.
2. Анашкину Вассу Федоровну — домашнюю хозяйку, город Каменск-Уральский.
3. Андрееву Марфу Васильевну — домашнюю хозяйку, деревня Лопаткино Еланского района.
4. Антипину Анну Павловну—домашнюю хозяйку, село Сылва Шалинского района.
5. Антропову Анну Матвеевну — домашнюю хозяйку, город Полевской.
6. Антропову Екатерину Петровну — колхозницу колхоза «Новый путь» Тугулымского района.
7. Анчугову Екатерину Васильевну—домашнюю хозяйку, город Сухой Лог.
8. Арефьеву Анну Павловну — домашнюю хозяйку, рабочий поселок Шаля Шалинского района.
9. Бабину Елизавету Константиновну — домашнюю хозяйку, село Горный Щит Арамильского района.
10. Бабину Павлу Павловну—колхозницу колхоза «Красный Октябрь» Висимского района.
11. Бабушкину Анастасию Константиновну — работницу треста Уралзолото, Невьянский район.
12. Балину Анфису Михайловну — домашнюю хозяйку, город Североуральск.
13. Басанову Марию Ивановну — колхозницу, деревня Кашино Еланского района.
14. Бачинину Лидию Степановну — колхозницу, деревня Ощепково Режевского района.
15. Башмакову Александру Евграфовну — домашнюю хозяйку, город Невьянск.
16. Бекареву Екатерину Сафоновну—колхозницу, деревня Калиновка Камышловского района.
17. Белогузову Анну Григорьевну — колхозницу, деревня Коржавина Слободо-Туринского района.
18. Белоногову Анну Фокеевну — колхозницу, деревня Палецково Еланского района.
19. Белоногову Ненниллу Ефимовну — домашнюю хозяйку, село Аксариха Камышловского района.
20. Белоусову Евдокию Ермолаевну—колхозницу колхоза имени Куйбышева Невьянского района.
21. Берсеневу Серафиму Ефимовну—домашнюю хозяйку, село Ачит Ачитского района.
22. Беспалову Лукерью Германовну—домашнюю хозяйку, село Ялым Ачитского района.
23. Богданову Марию Дмитриевну—колхозницу, село Липовское Краснополянского района.
24. Бороздину Екатерину Павловну—колхозницу, деревня Яр Еланского района.
25. Брусницыну Анну Васильевну — колхозницу колхоза «Авангард» Белоярского района.
26. Брюханову Антонину Максимовну —домашнюю хозяйку, город Талица.
27. Бунтовских Степаниду Сергеевну —домашнюю хозяйку, город Каменск-Уральский.
28. Бурдукову Агнию Антоновну — работницу больницы, город Туринск.
29. Бутенко Евгению Федоровну — домашнюю хозяйку, село Байны Богдановичского района.
30. Бушуеву Ирину Андреевну — домашнюю хозяйку, рабочий поселок Верх-Нейвинский Невьянского района.
31. Бызову Марию Павловну — колхозницу, село Бызово Петрокаменского района.
32. Быкову Феодосию Егоровну — домашнюю хозяйку, город Сухой Лог.
33. Вакурову Марию Ивановну — домашнюю хозяйку, Ленинский район города Нижний Тагил.
34. Ватеву Валентину Васильевну — домашнюю хозяйку, город Асбест.
35. Вдовину Клавдию Иосифовну — домашнюю хозяйку, город Талица.
36. Вершинину Евдокию Ивановну — домашнюю хозяйку, рабочий поселок Маломальск Исовского района.
37. Ветошкину Феклу Максимовну — домашнюю хозяйку, город Невьянск.
38. Воробьеву Феодосию Павловну — домашнюю хозяйку, город Каменск-Уральский.
39. Воронцову Агнию Павловну — домашнюю хозяйку, село Павда Исовского района.
40. Ворошилову Павлу Арсентьевну—колхозницу, деревня Горная Серовского района.
41. Вшивцеву Анастасию Степановну —служащую завода, город Серов.
42. Гадьятулину Талибу — домашнюю хозяйку, город Красноуральск.
43. Герасименко Прасковью Васильевну — домашнюю хозяйку, поселок Воробьевский Исовского района.
44. Гладких Прасковью Григорьевну —домашнюю хозяйку, город Первоуральск.
45. Глебову Ирину Максимовну — домашнюю хозяйку, город Тавда.
46. Глухих Анну Ивановну — колхозницу колхоза «1-е Мая» Краснополянского района.
47. Глызину Варвару Митрофановну—домашнюю хозяйку, село Курьи Сухоложского района.
48. Голендухину Елену Михайловну—домашнюю хозяйку, город Реж.
49. Голубкову Таисию Григорьевну—колхозницу, деревня Мало-Трифоново Егоршинского района.
50. Горбунову Агафию Степановну—домашнюю хозяйку, город Новая Ляля.

(Продолжение следует).

Что дает электрификация колхозов

Задача, взятая на себя трудящимися Свердловской области, — электрифицировать 1000 колхозов и 38 МТС кладет начало большой работе по дальнейшей переделке сельского хозяйства, переводу его на индустриальные пути. Несомненно, проведение полной электрификации внесет коренные изменения в экономику отдельных колхозов и районов в целом. Попробуем на примере одного из них проследить характер этих изменений.

* * *

Талицкий район относится к числу основных сельскохозяйственных районов области. Удельный вес продукции сельского хозяйства в балансе района очень высок. При этом, в условиях значительного недостатка рабочей силы, особенно большое значение приобретает механизация трудоемких процессов, замена ручного труда машиной. А это окажется возможным лишь при широком использовании электроэнергии.

Основное условие для выполнения всех сельхозработ в сжатые сроки — максимальное использование механизмов, круглосуточная работа тракторов, минимальные простои их в ремонте. И вот, электрификация мастерских МТС не только сокращает время, потребное для ремонта, но и улучшает качество его Из четырех МТС района нынче три уже имели электроэнергию, а четвертая, Еланская, не была электрифицирована. Это, несомненно, послужило одной из причин отставания ее в период весеннего сева. Полная электрификация всех четырех МТС, создание заводских условий работы в мастерских позволит намного снизить время простоя тракторов в ремонте, повысит качество его, что, в свою очередь, позволит, с тем же тракторным парком увеличить посевную площадь района весной 1946 года не менее, чем на 7—8 процентов.

Особенно большое значение приобретает механизация и электрификация в колхозах основных трудоемких работ—поливки огородов, подачи воды на скотные дворы, заготовки кормов, молотьбы. Так, по одному лишь колхозу имени 8 марта электрифицированная подача воды на скотных дворах и механизация заготовки кормов освобождает около 18 человек ежедневно. А всего по району в текущем году намечено электрифицировать фермы в 10 колхозах.

Электромолотьба на ближних токах даст возможность освободить значительное количество рабочих рук. Электрифицировать тока нынешней осенью будет возможно в 12 колхозах района —имени 8 марта, «Пахарь», имени Ворошилова и др. Задачей 1946 года явится дальнейшее увеличение числа электрифицированных токов до 40—45.

За годы войны в колхозах района большинство общественных строений пришло в ветхость из-за отсутствия пиломатериалов. В 1945 году в районе намечено пустить до десяти лесопильных установок, что позволит за зимний сезон дать не менее 15—20 тысяч кубометров пиломатериалов и весной провести капитальный ремонт колхозных строений и домов колхозников.

Электрификация поможет создать в районе и такую отрасль сельского хозяйства, как парниковое и тепличное выращивание овощей. Возможность создания требуемого теплового и светового климата в колхозных теплицах сделает его экономически рентабельным. К закладке парников уже приступают колхозы имени 8 марта, «Пахарь» и другие. С нынешней осени в районе будут иметь парники не менее шести колхозов. А после окончания строительства гидростанции на р. Пышме, при наличии дешевой энергии, весной и осенью будет возможность применять отопление теплиц и проводить интенсификацию роста овощей облучением.

Анализ распределения отработанных трудодней по колхозам района показывает, что на шесть осенне-зимних месяцев падает только 30 процентов годового количества трудодней. При электроосвещении производственных помещений и жилых домов количество отработанных дней за этот период значительно возрастет. Разовьются кустарные промыслы.

Огромную роль в жизни деревни сыграет электроосвещение изб-читален. В них можно будет шире развернуть массовую и политико-воспитательную работу. 20 начальных и средних школ района получат свет уже в 1945 году. Улучшатся условия учебы в классе и дома.

Несколько десятков молодых колхозников получают сейчас специальность электромонтеров. Это новый отряд квалифицированных работников, вливающийся в сельское хозяйство.

Расширение энергетической базы позволит улучшить обеспечение районного центра—города Талицы электроэнергией для нужд коммунального хозяйства, местной промышленности и промысловой кооперации. При получении городом энергии до 300 киловатт от строящейся гидростанции можно рассчитывать на значительное увеличение продукции, расширение ассортимента изделий, развитие новых отраслей производства

Энергетические ресурсы района складываются из потенциальных запасов топлива—дров, торфа и гидроресурсов — р. Пышмы и ее притоков.

Значительные запасы дров в северной и северо-западной части района делают целесообразным использование их в качестве топлива для локомобильных и газогенераторных установок и для обеспечения промышленных потребителей г. Талицы.

Наибольшее же значение для электрификации сельского хозяйства имеют гидроресурсы района. Предварительные изыскания определили возможные ресурсы р. Пышмы и ее притоков в 2700 киловатт, с выработкой до 10 миллионов киловаттчасов электроэнергии в год. Для получения этого необходимо сооружение 20 гидростанций мощностью от 20 до 700 киловатт, в том числе 5 станций на р. Пышме.

Постройка этих гидростанций не только обеспечит электрификацию сельского хозяйства района г. Талицы и поселка Троицкого, но и значительно изменит режим реки. Создание подпертых бьефов на р. Пышме позволит поддержать на всем протяжении реки глубины, достаточные для буксирного судоходства. Незначительные скорости течения в бьефах позволят организовать переброску грузов водным путем, при малых мощностях тяговых катеров. т. е. с минимальной затратой топлива.

Создание большого числа водоемов позволит организовать разведение рыбы не менее, чем в шести прудах при малых ГЭС.

Определив очередность строительства гидростанции, район намечает в текущем году построить не менее шести мелких ГЭС, одной крупной на р. Пышме и начать строительство еще одной крупной ГЭС мощностью в 490—450 киловатт. В последующие годы войдут в строй и остальные из намеченных станций. При условии хорошей подготовки к строительству гидростанции на р. Пышме в текущем году, в 1946 году можно ввести в строй до 1000 киловатт, а в 1947 году—до 1500—2000 киловатт. Такое строительство подсилу району при соответствующей помощи промышленных предприятий.

Так электрификация, являясь неотъемлемой частью хозяйства района, во многом определит пути развития его на ближайшие годы.

Район поставил перед собой задачу полной электрификации сельского хозяйства, наметил пути ее разрешения. 28 колхозов и 2 МТС должны быть электрифицированы в 1945 году, 10 гидростанций должны давать ток колхозам района. Борьба за осуществление этого плана является важнейшим делом трудящихся Талицкого района.

Б. РЖОНСНИЦКИЙ.

Кандидат технических наук, уполномоченный исполкома райсовета по электрификации района.

Наука пришла в колхоз

Может ли расти томат или перец на дереве?

А. М. Горький прислал из Сортенто (Италия) на Всесоюзную сельскохозяйственную выставку дерево, называемое цифомандрой. Селекционеры сделали на нем прививки таких культурных растений, как томат, перец, баклажаны. Прививки плодоносят.

Академик Н. В. Цицин пишет: «Мы хотим, чтобы-то, что до сего времени росло на траве, стало расти на деревьях. И, наоборот, то, что мы привыкли видеть растущим на деревьях, стало бы расти на траве. Разве не заманчиво иметь в культуре гороховое дерево, с которого ежегодно можно собирать обильные урожаи, или разводя травянистую форму яблока в районах, где и мечтать о возможности выращивания своих яблоков никому не приходилось, получать от ежегодных посевов свежие фрукты».

Советская наука, поставленная на службу народу, способна поистине творить чудеса в природе. Возьмем только один пример: обыкновенный сорняк пырей превращен в многолетнюю пшеницу. И это гибридное растение уже получило массовое распространение. Оно имеется и в нашей области—на государственном сортоиспытательном участке № 544 в с. Деево, Коптеловского района. Здесь испытывается только одна форма гибрида № 22850, отличающаяся влаголюбивостью. Семена получены из Омского научно-исследовательского института сельского хозяйства, где академик Цицин когда-то впервые делал опыты выращивания многолетней пшеницы.

Есть на участке много и других интересных растений. Он является своеобразной лабораторией сельскохозяйственной науки, пришедшей в колхоз. Участок занимает 71 гектар по соседству с полями колхозов «Закаленный боец» и «Красная новь». В испытании находятся 17 сортов пшеницы, 16 ячменя, 7 овса, 10 гороха, 5 гречихи и несколько сортов льна.

У каждого сорта — своя «биография». Заведующий участком агроном Николай Пантелеевич Бабанский тщательно учитывает и документирует, откуда прибыл тот или иной сорт растения, как чувствует себя в новой обстановке, чем отличается от других, какую имеет перспективу.

Требуется знать очень многое: пригодность сорта к местным почвенно-климатическим условиям, устойчивость против заразных болезней, полегания и осенних заморозков, сроки созревания, урожайность, хлебопекарные качества и т. п. Работа очень сложная и кропотливая. Достаточно сказать, что на пшеничном поле имеется 80 делянок размером в половину сотки гектара. В них размежованы посевы каждого сорта с чередованием через 4—5 делянок. Делается это для того, чтобы перестраховаться от всяких случайностей: при сопоставлении результатов по выращиванию одного сорта в нескольких делянках не может быть больших расхождений, выводы не вызовут никаких сомнений. При уборке урожай с каждой делянки поступает в отдельное помещение, затем обмолачивается, взвешивается и складывается также отдельно от урожая с других делянок. Наконец, лабораторные работы производятся с каждым сортом зерна раздельно от других.

Агроном Бабанский—энтузиаст опытничества. Трудится с вдохновением. Ухаживает за каждым сортовым посевом, как мать за ребенком. Это легко понять: в его руках будущее колхозов, их завтрашний день изобилия. И он видит будущее сегодня и радуется ему. Если бы агроном Бабанский был поэтом, он, прежде всего, написал бы замечательную поэму о пшенице «Диамант».

Она стоит стеной. Колос с упругим стеблем кажется золотистой свечкой. Агроном не скрывает своего восхищения.

— Как будто неплохая, а — иронически замечает он.

— Сколько соберете с гектара?

— Пожалуй, 35 центнеров будет. А 30 наверняка.

В одном месте три гектара засеяны для производственного испытания, в другом — пять гектаров для размножения. Тов. Бабанский раз'ясняет:

— Родина «Диаманта» — Швеция. Этот сорт любит влажность, является перспективным для северных районов области. Сортоиспытание началось с 1938 года, размножение семян — с 1942 года. Урожаи хорошие.

Действительно, урожай «Диаманта» выше местного сорта «Лютесценес-62». Вот сравнительные показатели:

Годы	Урожай «Диаманта»	Урожай «Лютесценес-62»
1938	20	18
1939	15,6	12,7
1940	33	26
1941	15,8	15,8
1942	34,2	26
1943	19	17,5
1944	12,8	19,7

В прошлом году колхоз «Закаленный боец» получил урожай пшеницы «Диаманта» по 27 центнеров с гектара. В нынешнем году он увеличил посевы с 3 до 42 гектаров. Урожай обещает быть обильным. В соседнем колхозе «Красная новь» засеяно «Диамантом» 30 гектаров. Колхозники убедились, что новый сорт пшеницы — желанный гость из сортоиспытательного участка на колхозное поле.

Многообещающим сортом зарекомендовал себя «Мильтурум-280». Эта пшеница, как говорит агроном, перспективная для южных районов области. Она даст прибавку в урожае по сравнению с местным сортом на 5—8 центнеров. Из сортов ячменя наибольшим уважением агронома пользуется «Одесский», дающий прибавку в урожае на 2—3 центнера. Среди сортов овса выделяется сорт «Орел». Он испытывается с 1939 г. Средний урожай выше урожая «Золотого дождя» на 4,1 центнера.

Пока селекционеры не создали гороховое дерево, в испытании сортов гороха преследуется двоякая цель: определить к размножению такой сорт, который давал бы, во-первых, высокий урожай, во-вторых, позволял бы механизировать уборку, не полегал. Зарекомендовал себя штамбовый сорт гороха — «Урожайный», а также «Комсомолец».

Много интересного есть на сортоиспытательном участке и в агротехнике. Производятся опытные посевы в различные сроки, практикуются разные нормы высева семян и т. п.

Опыты и новые открытия не остаются в стенах лаборатории. О них знает Москва, они становятся достоянием колхозного производства. Наша наука, тесно связанная с колхозами, помогает получать высокие урожаи, изменяет облик полей, создает новые растения.

Е. БАГРЕЕВ.

Заслуженная награда

Указом Президиума Верховного Совета СССР большая группа медицинских работников награждена орденами и медалями Советского Союза. Они награждены за образцовое лечение бойцов и офицеров Красной Армии, раненных в боях с немецкими захватчиками, успешное проведение противоэпидемических мероприятий, медицинское обслуживание населения и подготовку медицинских кадров.

Среди награжденных много гражданских и военных медицинских работников столицы Урала — Свердловска. Правительством вновь отмечена напряженная самоотверженная работа передовых людей советского здравоохранения. Эти награды — не только заслуженная оценка индивидуальных заслуг, эти награды одновременно являются общей оценкой роли свердловского здравоохранения в системе оборонных мероприятий нашей великой Родины.

Годы Отечественной войны пред'явили огромные требования здравоохранению Урала. В суровую осень 1941 г. Свердловск принимал десятки тысяч эвакуированных. Люди прибывали после утомительного пути, уставшие, потрясенные потерей близких. Им нужны были отдых, человеческая забота, срочная медицинская помощь. Труднее всех переносили эвакуацию дети. Встала угроза развития заразных заболеваний—скарлатины, дифтерии, кори. Были основания опасаться обычного спутника войны—сыпного тифа. Все внимание медицинских работников было сосредоточено на противоэпидемических мероприятиях. Задача была выполнена—город уберегли от эпидемии.

Неустанно улучшалось медицинское обслуживание населения. Возникли совершенно новые формы обслуживания трудящихся оборонных предприятий—медико-санитарные части, закрытые заводские поликлиники. Возникли десятки новых здравпунктов на предприятиях, где круглые сутки несли свою почетную службу медицинские работники.

До войны лишь небольшая часть городского населения пользовалась общественным питанием. В годы войны оборудовали специальные столовые и цеховые раздаточные пункты, было организовано питание нескольких сот тысяч человек. Медработники взяли на себя контроль за общественным питанием. Надо было предупредить угрозу пищевых отравлений. Эта сложная задача также была разрешена.

Чтобы подчеркнуть всю напряженность труда медицинских работников, достаточно небольшой справки. В системе горздравотдела до войны работало 648 врачей и 2118 медицинских работников средней квалификации, к концу 1944 года число врачей увеличилось до 713. Людей, таким образом, прибавилось немного. Об'ем же работы необычайно вырос. Коечная сеть увеличилась почти в 2 с половиной раза. В яслях содержится детей в полтора раза больше, чем до войны. До 5 миллионов посещений у врачей зарегистрировано за последний год поликлиниками и здравпунктами. Возникли новые крупные лечебные учреждения— 5-я, 6-я, 7-я больницы, поликлиники при заводах.

Свердловские врачи трудились самоотверженно, работа была напряженной, насыщенной благородной тревогой за жизнь и здоровье людей, и тем не менее, в лечебных учреждениях—военных и гражданских—не останавливалась творческая научная работа, врачи стремились к внедрению новых эффективных методов лечения. Об этом свидетельствует много научных работ медицинских работников города, большое количество докторских и кандидатских диссертаций, завершенных в дни войны. Свердловску принадлежит почетное место в изучении и практическом использовании многочисленных сульфопрепаратов, а также других медицинских препаратов, впервые появившихся за годы войны.

С чувством глубокого удовлетворения встретили работники здравоохранения города награждение орденами и медалями Союза достойнейших, преданных своему делу товарищей. Орденом Ленина награжден старейший врач города Леонид Васильевич Лепешинский—известный по меньшей мере трем поколениям рабочих Верх-Исетского завода, безраздельно отдающий этому заводу свои силы, опыт и знание уже четыре десятка лет.

Орденом Трудового Красного Знамени награждены два старейших уральских врача—Константин Павлович Гаврилов и Михаил Иванович Карамышев. К. П. Гаврилов—популярнейший детский врач, один из первых организаторов советского здравоохранения в городе и области. М. И. Карамышев много лет отдал медицинскому обслуживанию кизеловских угольщиков, а последние десять лет руководил областной поликлиникой и больницей. Среди награжденных орденом «Знак Почета» депутаты городского совета—профессор В. К. Шамарин, старший научный сотрудник института охраны материнства и младенчества К. П. Фирсова, руководители крупнейших лечебных учреждений, талантливые организаторы здравоохранения Г. М. Каменцева, В. А. Титова, Е. П. Властенов, А. П. Федорова.

Отмечен наградой труд руководителя здравпункта Уралмашзавода М. В. Рычиной. Правительственные награды получили старейшие участковые врачи города О. М. Засыпкина и Е. Ф. Славина, санитарные врачи Н. М. Иевлева, А. Ф. Батаева.

Тяжелый, благородный труд врачей-туберкулезников — А. В. Пахомова, С. Е. Горбовицкого и д-ра М. П. Поповой также отмечен наградами. Среди награжденных — директор института микробиологии и эпидемиологии А. М. Хованова, организатор и многолетний руководитель рентгеновского дела С. А. Покровский.

С большим удовлетворением встречено награждение работников военной медицины — полковников медицинской службы М. Г. Лазарева, Н. П. Перельмутера, Н. Н. Утробина, подполковников А. И. Яковлева, Д. Г. Шефер и И. Я. Богданова. Теснейшая дружба и взаимопомощь прочно связали военных и гражданских медицинских работников.

Мирный период развития нашей великой Родины несет с собой новые ответственные задачи и, в первую очередь, лечение инвалидов Отечественной войны, возвращение их к полноценному творческому труду. Высокая правительственная награда медицинских работников зовет их к новым и новым успехам в обслуживании населения.

Советский врач был всегда теснейшим образом связан с трудящимися, он всегда был в передовых рядах советской интеллигенции. Он дорожит уважением, дружбой и привязанностью советских людей и свой врачебный долг перед страной выполнит до конца.

В. СЕРЕБРЕННИКОВ—доцент, заведующий Свердловским городским отделом здравоохранения.

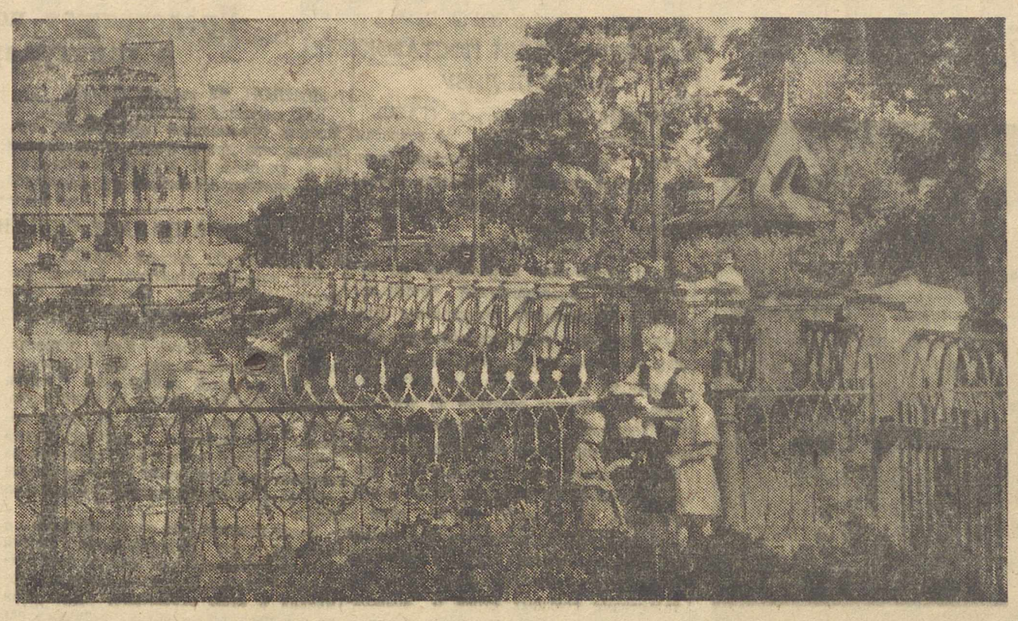

Плотина на городском пруду в Свердловске. Фото Ж. Берланд.

На уральской земле

Осенью 1941 года на окраину Свердловска с Украины прибыл эшелон с рабочими и оборудованием. Взору приехавших открылась необычная картина. Они ожидали больших производственных помещений. А здесь были поле, холмы, поросшие густым лесом, и одно-единственное небольшое производственное здание.

— Н-да, — задумчиво проговорил один из приехавших,—завода-то пока нет и в помине.

По-своему этот товарищ был прав. Завода еще не было. Но он уже существовал. Он жил в решениях XVIII с'езда ВКП(б), признавшего необходимым «построить 2—3 завода тяжелого и среднего химического машиностроения». Этот завод жил в генеральном проекте, в чертежах, в несгибаемой воле большевиков.

Война, конечно, значительно осложнила решение этой задачи. Возникло много специфических трудностей. Но чертежи неуклонно воплощались в действительность. Завод строился и одновременно давал продукцию. Уже в феврале 1942 года приехавший коллектив организовал для фронта серийный выпуск тяжелых минометов. Весной и летом того же года завод выпустил первую партию химической аппаратуры. Это было оборудование для второй очереди глиноземного цеха Уральского алюминиевого завода. То есть это была самая прямая, непосредственная помощь фронту, ибо алюминий был нужен стране, как воздух, как вода.

Готовых цехов не было. Их стены только еще росли. Станки были установлены среди деревьев под открытым небом. Но станки крутились днем и ночью, выпуская первую продукцию. К зиме уже появилась возможность затащить часть оборудования под крышу.

С этого начинали. Шли трудные военные годы. Завод строился и работал. В сентябре вступает в строй гордость завода—большой капитально построенный кузнечно-прессовый цех. Сейчас в нем постукивают опробываемые кузнечные молоты, готовы нагревательные печи. Этим самым будет завершено строительство первой очереди Уральского завода тяжелого химического машиностроения. Это достаточно крупный завод, оснащенный современным, первоклассным оборудованием. Продукция с маркой «Уралтяжхиммаш» хорошо известна на предприятиях химической и резиновой промышленности нашей страны. По завершении второй очереди завод будет самым крупным в Европе предприятием химического машиностроения.

Но цеха, станки—ведь это все неодушевленная материя. Заводу нужны постоянные, квалифицированные кадры. Состав коллектива своеобразный. В его среде много украинцев, белоруссов, уроженцев Курской области. У многих остались семьи на родине. Во время войны люди жили в плохих бытовых условиях, ибо главное внимание уделялось строительству производственных цехов. Эти кадры надо закреплять здесь, на уральской земле. Каким путем?

Основа быта каждого человека—жилище. Завод вплотную взялся за создание нормальных жилищных условий. Большую часть жилой площади заводу строит подрядчик—трест Уралтяжстрой. Со второй половины этого года решено больше не строить деревянных домов. Трест приступил к возведению благоустроенных 16- и 22-квартирных шлакобетонных домов.

Кроме того, завод организовал собственный строительный цех. Уже готовы 6 красивых двухквартирных коттеджей. В них переезжают стахановцы и инженерно-технические работники завода. До конца года таких коттеджей будет готово 20.

К сожалению, работники Уралтяжстроя еще плохо выполняют свои обязательства перед заводом. Из 8 тысяч квадратных метров жилой площади в этом году они сдали немногим больше тысячи. Ускорение темпов строительства жилья—совершенно неотложная задача.

На заводе много молодежи. Надо удовлетворять ее запросы. Количество сверхурочных часов сократилось, стало больше свободного времени. Молодежь хочет учиться. С сентября при заводе начнет работать машиностроительный техникум. А что делать, чем заняться в свободные часы, в выходной день? Завод силами общественности создал свой заводской парк культуры и отдыха. Здесь имеются футбольное поле, площадки для крокета, волейбола, баскетбола, кегельбан, танцовальная площадка, военный городок, водная станция. На радость ребятишкам имеется карусель. Вечерами здесь многолюдно и весело. Первая футбольная команда (сейчас организуется и вторая) на спортивном поле отстаивает честь завода. Парк стал местом отдыха для всего населения окраинного района города. Разрабатывается генеральный проект парка на площади в 38 гектаров.

Вкусный обед в столовой тоже большое и важное дело. Украинцы, например, любят хороший борщ, обильно заправленный томатом. Всю зиму рабочие имели возможность кушать такой борщ. У завода есть небольшое подсобное хозяйство на Кубани. Там на месте организовали переработку помидоров и получили для общественного питания вагон томата.

Так в большом и малом, в крупном и мелочах, постепенно создаются условия для того, чтобы люди прочно осели на уральской земле.

Во время войны на завод приехала большая группа девушек-колхозниц из Курской области. Как не нравилось им все здесь на Урале и на заводе, как стремились они обратно.

— Курские девушки—гордость завода,—говорит сейчас директор тов. Курганов,—на них весь литейный цех держится.

Мы побывали в литейном цехе, побеседовали с этими девушками. Они, смеясь, вспоминают о первых днях пребывания на заводе и говорят:

— А теперь мы назад и не собираемся. Разве нам здесь плохо?!

Девушки быстро освоили тонкости литейного производства. Сейчас они выполняют все основные работы в цехе. Девушки готовят землю, формуют детали, заливают металл. Зарабатывают очень прилично, видят, что перед ними широко открыты возможности жизни в большом городе, дальнейшего роста, повышения квалификации, учебы. Бригадир заливщиков Надя Смолянинова вышла здесь замуж, имеет отдельную комнату.

Только недавно вернулись из поездки в Белоруссию рабочий Панин и работник отдела заводоуправления Брузецкий. Они привезли свои семьи.

Урал стал для них второй родиной.

ВАД. САФОНОВ.

Простые люди

ЕВДОКИЯ ИВАНОВНА

Ей под шестьдесят. Она еще бодрая, крепкая. Вальцовщицей труболитейного цеха работает с 1936 года—с самого его основания. Не нужда ее заставила работать, а желание быть полезной Родине. Вот что Евдокия Ивановна рассказывает о себе:

— Когда построили завод, много моих соседей поступило на него. Туда же мои сыновья Андрей и Иван пошли. И мне не сиделось дома, руки работы просят. На здоровье и сейчас не жалуюсь, а тогда и подавно. Направилась к одному начальнику, он тут же к другому с запиской послал. Пришла с бумажкой, и тот спрашивает:

— Вы, товарищ Задорина, на какую работу желаете?

— На какую могу пожелать?—спросила я себя. Подумала и говорю: — На самую земляную.

Предложили мне стать вальцовщицей. Как сейчас помню, гражданин, стоявший позади меня, сказал:

— Работа земляная, пыльная, вредная для здоровья.

Не понравилось мне его замечание, резко ему ответила:

— На земле живем, по земле ходим, земля хлеб родит, умрем, земле предадут. Зачем бояться ее? Пиши, товарищ, бумажку на земляную работу.

Обязанность Евдокии Ивановны несложная, но и нелегкая. Она пропускает через вальцы отработанную землю, размалывает, просеивает, освежает ее водой и отправляет в формовочное отделение, где набиваются опоки под заливку труб. Она это проделывает быстро, с усердием. Освеженная, чисто просеянная, удобная для формовки, земля из-под рук Ивановны непрерывным потоком идет в формовочное отделение и в таком количестве, какое необходимо шишельникам.

Евдокия Ивановна о себе обычно не напоминает. На собраниях она пристраивается в уголке, внимательно слушает. Уходит оттуда так же тихо, никем незамеченная.

Но вот случилось однажды, что Евдокия Ивановна вышла из себя. Ее сменщица Кузьмина замусорила вальцы. Негодующая, Задорина обратилась к мастеру:

— Что же это выходит? Позорить меня на старости лет?

— В чем дело?

— Кузьмина вальцы замусорила.

— Фу ты, чорт, можно подумать что-нибудь серьезное случилось.

— А это разве несерьезное? Земля пошла с мусором.

— Уберите за счет Кузьминой.

На другой день Задорина пришла на работу раньше обычного. Улучила минутку, напустилась на Кузьмину:

— Ты что же делаешь? Почему замусорила вальцы? Ты понимаешь, что могло получиться? Земля с мусором—опоки в брак. Могла вальцы повредить.

Происшествие это не прошло даром. Кузьмина исправилась и вместе с Задориной работает внимательно, дорожит честью своей профессии.

Они вместе с коллективом своего цеха включились в соревнование в честь Победы и усиленно борются за выдачу 2500 тонн сверхплановых труб для скорейшего восстановления городов—Минска, Киева, Днепропетровска, Сталино, Таганрога.

ШИШЕЛЬНИЦА ТРЕТЬЕЙ РУКИ

Мастер Морозов привел Нину на рабочее место. Оно находилось в центре труболитейного цеха. Над головой грохотали краны, развозящие расплавленный металл, готовые стержни. При вспышке металла, прикасавшегося к холодной опоке, Нина инстинктивно хваталась за Морозова.

— Ничего, привыкнешь,—успокоил мастер и затем добавил: «твое дело подготовлять наводку стержня. Подробностям, полагаю, в школе ФЗО учили?

Нина утвердительно кивнула головой.

Нине Заяц недавно исполнилось 16 лет. Она уже испытала в жизни то, что неведомо ни одному уральскому юноше. Когда ей было 12 лет, их деревню заняли немцы. Нина познала 18-часовой каторжный труд на немцев-помещиков, хлеб из опилок, жидкий брюквенный суп.

Когда в ее деревне появились части наступавшей Красной Армии, к ним в хату зашел усатый, с побелевшими висками сапер. Он подробно расспрашивал о жизни при немцах, а затем сказал Нине:

— Поезжай к нам, на Урал. Дорогу к жизни найдешь. Там есть школы фабрично-заводского обучения, ремесленные училища, разным наукам в них и ремеслу учат. У меня есть дочка, тоже Нина, ФЗО окончила, токарем стала, на-днях письмо получил—медалью наградили ее.

Совет сапера пришелся Нине и ее матери по душе. Но как поехать?

Вскоре по деревне пронесся слух, что принимают в школу ФЗО. И Нина записалась первой.

Она, действительно, попала на Урал. По окончании школы ФЗО ей присвоили звание шишельницы, направили в труболитейный цех трубного завода. В первое время было трудно. Но постепенно у Нины выработались производственные навыки: подготовив наводку стержней, она производила окраску их, потом укладку в вагоны.

Девушка заметно повзрослела. На ее щеках появились румянец, улыбка. Робость сменилась любопытством.

Часто обращалась она к мастеру с вопросами и после них трудилась еще тщательнее. Однажды ей пришла в голову мысль поработать так, чтобы израсходовать весь формовочный материал и крикнуть: «Эй, вы, там, поторапливайтесь!».

Нина старалась. Пришел день, когда она сделала на 15 процентов больше, чем вчера, на следующий—на 25 процентов, а потом на 30—35 процентов. О Нине заговорили, о ней узнали начальник цеха Анисимов и секретарь парторганизации Пашенко.

Но подача формовочного материала не иссякала. Девушка подумала, что там работает не один человек. После работы пошла в земледелку. Там пыль валила столбом. Нина заметила за вальцами только одну пожилую женщину. Она удивилась, но ничего не сказала. Только после этого она старалась работать, как та женщина, выпускать больше стержней.

Вечером, когда на дворе моросил дождик, Нина решила никуда не ходить, написать родным письмо.

— Дорогие мои!—начала она.—Теперь я говорю на двух языках—белорусском и русском. Недавно мне присвоили звание шишельницы третьей руки. Денег я зарабатываю столько, сколько вы сроду не видели. Живу хорошо. Белоруссов на заводе много, все молодежь моего возраста. Как узнали мы, что трубы идут на восстановление городов белорусских, разрушенных немцами, в соревнование вступили. Я сейчас вырабатываю чуть не полтора плана. В работе стараюсь не отставать от тети Евдокии. Ей больше 50 лет, а работает она сильнее молодой. Уральская она.

К зиме у нас будет большой клуб, вернее—дворец, кинопостановки и концерты и спортом заниматься есть где.

Времени свободного много. Хорошо отдыхаю, много читаю, учусь. Целую крепко. Нина!»

АСФАЛЬТИРОВЩИК ТИМОФЕЙ КОЧЕТОВ

Асфальтировка—последняя операция с трубами. Неприглядные на вид чугунные трубы с литым клеймом «СТЛЗ» асфальтировщик Кочетов покрывает особым составом. Они приобретают блестящий лакированный вид. Отсюда готовая продукция погружается на железнодорожные площадки, в вагоны и отправляется во все концы Советского Союза.

От асфальтировщика Тимофея Григорьевича Кочетова зависит выход продукции из цеха. Асфальтировочный агрегат у него в полном порядке. С одной стороны к нему конвейером подкатываются трубы. Миг, и труба погружается в горячий раствор красок и оттуда поднимается блестящая, как голенище лакированного сапога.

Тимофей Григорьевич наметанным глазом следит, чтобы краска обтекала ровным слоем.

— Окраска,—говорит он,—это все равно, что скафандр для водолаза. Она предохраняет трубу от ржавчины, удлиняет ее век.

Трубы, выпускаемые Синарским заводом, оцениваются потребителями очень высоко. Они прочно сделаны, радуют глаз своей отделкой и особенно комплектностью. Это во многом зависит от товарища Кочетова.

Был случай, когда асфальтировочное отделение не справлялось с работой. Не хватало людей. Тимофей Григорьевич решил обязательно найти выход из положения. Он тщательно изучил производственный процесс и предложил новый график выхода асфальтировщиков на работу. Теперь на подвозке труб работает два человека, а на асфальтировке он остается один. Таким образом нет простоев. Все механизмы и рабочие загружены равномерно.

Подсчитали, оказалось, два человека свободно выполняют работу троих, Тимофей Григорьевич—за двоих.

Д. ПАЮСОВ.

Каменск-Уральский.

ФЕЛЬЕТОН

ФАКИР БЫЛ ПЬЯН...

Совещание близилось к концу. Вспотевший и красный инструктор Ирбитского горкома комсомола Наумов, смахивая с кончика носа периодически набегавшие прозрачные капельки, еле успевал «брать на карандаш» предложения, идеи и проблемы...

Совещание близилось к концу, и уже двенадцатый лист ученической тетради жалобно шуршал под карандашом, зажатым в умелой руке бывалого инструктора, поглощая новые и новые идеи по проведению большого городского водного праздника.

Торопливо, словно боясь, что их предложения не пройдут, азартные заседатели выкрикивали:

— Афиши!!!

— Да, да! Полное освещение в печати и при помощи бросающихся в глаза афиш. Запиши! И главное больше красок!

— Пишу: поручить Наумову!

— Да, да, Наумову!

— Популяризация водного спорта!

— Пишу: ответственные—комсорги и физруки предприятий и учреждений.

— Оборудование дистанции и строительство бона!

— Ерунда!—заявил председатель городского комитета по делам физкультуры и спорта тов. Петров. — Проведем воскресник. Сделаем! Это не проблема.

В таком духе шло совещание, пока ровно на семнадцатой строке двенадцатой страницы карандаш инструктора, выписав фигуру, похожую на крендель, на мгновение взвился и ткнулся снова. После этого звонкий голос Наумова возвестил: «Точка!».

И вот—план готов, началась подготовка.

За несколько дней до намеченного срока на заборах Ирбита заалели, засинели, запестрели всеми цветами радуги буквы, составляющие четыре крупных слова:

«Большой водный спортивный праздник».

Дальше излагалась программа торжеств и в конце скромно упоминалось о буфете. Правда, опытные люди к слову «буфет» привыкли, считали его неот'емлемой частью всякой афиши о спорте и всерьез его не принимали.

Организаторы показательного водно-спортивного праздника вопрос о постройке стартового бона (плота) проблемой не считали, но зато довольно трудно разрешимым оказался вопрос: «Где взять топор?». По правде говоря, эта проблема возникла, когда кучка активистов-организаторов уже сошлась у берега реки на воскресник. Унылый и притихший Петров, глядя на воду, каялся: «Ведь я же прекрасно знал, что так будет. Так нет, смалодушничал, не занес в план вопрос о топоре. Пусть бы там разные бездельники смеялись, а топор был бы».

Но оказалось, что на свете живут не только бездельники, но и добрые люди, ибо топор, хотя и непредусмотренный планом, был найден.

И вскоре на реке покачивался бон с двумя тумбочками.

С этих пор из головы тов. Петрова не выходила заманчивая картина предстоящего праздника: он, держа за руку победителя в соревновании пловцов, красуется на украшенном цветами боне и улыбается приветственному реву публики. Эта картина стояла перед глазами, словно застывший на экране кадр.

Но не будем увлекаться мечтами, спустимся на грешную землю. Вся программа праздника была запечатлена на страницах тетради Наумова: со многими «поручить» и «ответственный».

Главный вопрос—об участниках соревнования—Петрова не смущал, ибо в программе против этой графы рукой Наумова написано: «Ответственные—физруки и комсорги предприятий».

29 июля 1945 года день выдался на-славу.

Когда Петров, торопливо обходя прохожих, шел с портфелем подмышкой к месту действия, он еще издали увидел порядочную группу столпившихся у бона людей. Все они с любопытством рассматривали спортивное сооружение, будто ждали исхода занимательного фокуса.

Был, рассказывают, в истории случай, когда начальству одного цирка пришлось предстать перед публикой и об'явить: «Уважаемая публика, фокус не вышел, факир был пьян». Вот и сейчас чуть-чуть не произошло то же самое. Без всякого об'явления зрители увидели, что председатель комитета по делам физкультуры и спорта Петров, работник военного отдела горкома ВКП(б) Юдин и инструктор горкома комсомола Наумов, очевидно, для храбрости, перед праздником обильно приложились к рюмочке.

Хотя говорят, что чудес на свете не бывает, в этот день все прошло прямо чудесно. Но далось это нелегко. Сами посудите.

Возбужденный Юдин бегал по берегу, уговаривая зрителей принять участие в массовом заплыве «на первенство города». Бедняга так запарился, что раза два обращался к Петрову, упрашивая его снять брюки и отдать их вместе с портфелем подержать «вон той знакомой даме». Сам отуманенный винными парами Петров решил, что на Юдина нашло затмение и он перестал «узнавать своих». Петров отошел в сторонку, откуда наблюдал за пустующим боном и искоса поглядывал на Юдина, уже привязавшегося к Наумову.

Наумов оказался куда отзывчивее Петрова. После первого же приглашения он быстро снял рубашку, брюки, и, покачиваясь в смешной позе, вытянулся на тумбе бона.

Тем временем Юдин добился нового успеха. Он поймал в толпе военрука одной школы и «путем ряда упорных и последовательных приглашений» раздел его и загнал на вторую тумбу.

Проснулась совесть и у Петрова. Видя старания своих коллег, он завербовал в толпе еще одного участника заплыва, по всем внешним данным—самого доброкачественного, с явными физкультурными задатками.

И вот, большой водный праздник начался.

Сначала поплыл военрук школы, потом Наумов, за ними новый неизвестный товарищ. Через десять минут был ясен результат спортивных соревнований.

Первое место занял военрук, второе—товарищ, обладающий физкультурными задатками, третье—Наумов.

Если взять план и сличить его с действительностью, то окажется, что все в порядке, ибо праздник занял ровно столько времени, сколько нужно для прочтения плана грамотным человеком и то, если он не будет читать про буфет. Да и зачем читать про буфет, если его не было?

Так вот блестяще и прошло большое спортивное торжество в Ирбите 29 июля 1945 года.

Пожелаем же ирбитским товарищам новых, еще больших удач в проведении других массовых физкультурных мероприятий!

В. СКУРАТОВ.

ПИСЬМА В РЕДАКЦИЮ

Случай с грузом

Нужно было срочно отвезти небольшой груз в Ивдель. Продежурив ночь на станции Ляля, с нетерпением ожидал поезда. Вот он показался. Билет был уже у меня на руках. Но не было весовщицы, которая должна принять груз.

Когда она появилась, то, не взглянув на груз, заявила, что он принят не будет, так как плохо укупорен. Попросил указать на недостатки, но она даже не удосужилась выйти из помещения.

Поезд ушел. Пришлось заняться упаковкой груза. Мимо проходил начальник станции Кожевников. Он насмешливо посмотрел на мой труд и, ухмыляясь, сказал:

— Какой же вы недогадливый. Есть, друг, русская поговорка: «Не подмажешь, не поедешь». Всего поллитра спирта и вы были бы уже около города Серова, а то может случиться, что не уедете и со следующим поездом.

Я сосчитал свои деньги, на поллитра нехватало.—Уеду как-нибудь—решил я.

Но зловещие слова Кожевникова оправдались. Я снова остался. На третьи сутки решил ехать на товарном поезде. Но, как и следовало ожидать, меня высадили и оштрафовали. На ст. Лобва снова взял билет и с тревогой направился к весовщику. В той же упаковке груз был принят, и на четвертые сутки я добрался из Н.-Ляли до Ивделя.

В. НОВИКОВ.

Дворец культуры разрушается

Когда-то Дворец культуры в гор. Кировграде был чудесно обставлен, в нем было тепло и уютно. Сейчас он наполовину разрушен: крыша течет, необходим ремонт отопительной системы, штукатурка над сценой и в буфете разваливается. В запущенном состоянии находятся комнаты для занятий кружков.

Дворцу нужно на зиму 1000 кубометров дров, но нет ни одного полена. Водоразборная будка находится в 20 метрах от помещения, а воду приходится возить на быках. Гораздо проще было бы устроить водопровод.

Профсоюзная и партийная организации завода им. Кирова не уделяют дворцу внимания. На материально-бытовую помощь работникам Дворца культуры с их стороны вовсе не приходится рассчитывать.

Я недавно назначен директором Дворца культуры и обратился в Кировградский горком ВКП(б), чтобы мне помогли отремонтировать помещение. 1 августа состоялось решение горкома о ремонте, но оно осталось на бумаге. Крышу дворца выкрасили, но предварительно не починили...

Не работает и радиоузел, находящийся при дворце. Весь город лишен возможности уже в течение 4 месяцев слушать радиопередачи.

Если со всеми беспорядками, творящимися во Дворце культуры, можно было кое-как мириться во время войны, то сейчас их терпеть невозможно, а самим нам ликвидировать их — не подсилу.

Л. ЛЕОНОВ.
Директор Дворца культуры.

„Щи зеленые“

В меню столовой В.-Нейвинского завода все лето значится единственное блюдо: «щи зеленые», приготовляемые из крапивы. Это и на обед и на ужин.

Обслуживают рабочих плохо, к тому же, персонал столовой творит всякие темные дела. Председатель завкома тов. Лукин уличил работницу Гуляеву в том, что она получила без карточек несколько буханок хлеба у экспедитора Окалиной. Директор столовой Гельман знает об этом возмутительном факте, но оставил его без последствий.

Из хлебозавода в столовую ежедневно поступает белый хлеб, но рабочим он не достается, а распределяется директором столовой по его усмотрению.

Следует навести порядок в нашей столовой.

Рабочие М. УСТИНОВ, Ф. ЛАРИОНОВ, всего 6 подписей.

Дела алиментные

Мой бывший муж Орлов, отец четверых детей, с июля 1943 г. не высылает алиментов на воспитание детей. Орлов в данное время работает директором железнодорожной школы № 46 в г. Верхотурье.

Выплату алиментов Орлов прекратил сразу же, как только бухгалтерия управления Свердловской железной дороги передала ему исполнительный лист и поручила самому вести расчеты через Верхотурский банк.

Все обращения в бухгалтерию управления дороги остаются без ответа, а мое заявление в народном суде г. Верхотурья не разбирается.

Ю. ТАРАДАНОВА.

* * *

В течение полугода я не получаю алименты с бывшего мужа Соколова, работающего в автоотряде г. Ирбита шофером.

Исполнительный лист отправлен в народный суд первого участка г. Ирбита, оттуда он был послан в автоколонну № 11, по месту работы Соколова, но денег мне не присылают.

Наконец, после многих обращений в народный суд, 8 августа я получила перевод 245 рублей, но в нем не указано, за какой это срок. Просила суд и администрацию автоотряда уточнить мне этот перевод. Из автоотряда не отвечают, а из 1 участка народного суда сообщили: «Деньги вам переводятся регулярно, больше у нас не справляйтесь». А между тем, по сей день кроме 245 рублей я денег не получала.

Н. СОКОЛОВА.

По следам неопубликованных писем

В редакцию поступило письмо, в котором сообщалось, что председатель Первомайского сельсовета, Нижне-Сергинского района, Ильин берет взятки с семей фронтовиков за оказываемую им помощь и занимается спекуляцией. Расследованием факты подтвердились. Как сообщает районный прокурор, Ильин привлечен к уголовной ответственности.

По Свердловску и области

МЕСТОРОЖДЕНИЕ МЕДНО-КОБАЛЬТОВЫХ РУД

У геологов горячая пора. В самом разгаре поиски полезных ископаемых. Одна из геолого-разведочных партий треста Уралцветметразведка сообщает, что в нашей области обнаружено месторождение медно-кобальтовых руд с высоким содержанием металла. Новое месторождение значительно увеличивает запасы руд в этом районе.

СНОВА НА ПРЕЖНЕЙ РАБОТЕ

КРАСНОУРАЛЬСК (от соб. корр.). С каждым днем все больше возвращается демобилизованных в родные места. Многие приступают к прежней работе. На Салдинский прииск вернулся тов. Ильин. До мобилизации в армию он заведывал клубом этого прииска. К своей работе тов. Ильин относился с любовью и умел организовать отдых трудящихся. Возвратившись с фронта, тов. Ильин снова пожелал пойти на прежнюю работу. По его предложению правление клуба начало организацию кружков художественной самодеятельности и рукоделья.

ГРОССМЕЙСТЕР БОЛЕСЛАВСКИЙ — УЧАСТНИК РАДИОТУРНИРА С АМЕРИКОЙ

В сентябре этого года проводится международный шахматный турнир по радио СССР с Америкой. В нем будут участвовать сильнейшие шахматисты Советского Союза. В сборной команде СССР будет выступать представитель Свердловска гроссмейстер Болеславский. Сейчас он выехал в Москву для тренировки к предстоящему матчу.

В ЗАВОДСКОМ ПИОНЕРСКОМ ЛАГЕРЕ

Около 500 детей рабочих и служащих Уральского оптического завода отдохнули в своем пионерском лагере. Дети весело и культурно провели время. Здесь выступал кукольный театр, прошли спартакиада, олимпиада и военные игры. Дети поправились и прибавили в весе. Сейчас в пионерском лагере отдыхает третья смена.

ЛЕКЦИИ И ДОКЛАДЫ ДЛЯ ПРОФАКТИВА

На заводе, где заместителем секретаря парторганизации тов. Вдовин, решили систематически устраивать лекции и доклады для профактива. Первую лекцию на тему «Организация труда, вопросы зарплаты и производственно-массовая работа в цехе» прочел работник ВЦСПС тов. Гуревич. На лекции присутствовали председатели цеховых комитетов, профорги, начальники цехов и командиры фронтовых бригад. После лекции состоялся оживленный обмен мнениями. Присутствующие наметили мероприятия по улучшению организации производственно-массовой работы в цехах.

БАННО-ПРАЧЕЧНЫЙ КОМБИНАТ

В Свердловске, во Втузгородке, идет строительство банно-прачечного комбината. Это будет хорошее двухэтажное здание. Сейчас закончены кладка кирпичных стен и строительство цокольного этажа.

В научно-исследовательских институтах

ИЗВЛЕЧЕНИЕ БЕРИЛЛА ИЗ ОТХОДОВ РУДЫ

Группа научных сотрудников научно-исследовательского института механической обработки полезных ископаемых под руководством профессора М. Ф. Ортина проводит большую работу по извлечению берилла из руд Малышевского рудника. Профессор Ортин дал оригинальный метод извлечения берилла из отходов руды. Это позволяет в полтора раза увеличивать добычу берилла. Сейчас разрабатывается технологическая схема для строительства обогатительной фабрики на руднике.

Коротко

◇ 28 миллионов рублей нынче отпущено на индивидуальное строительство в нашей области.

◇ Пьесу «Сказка о правде» Маргариты Алигер показал Березовский городской театр. Эта пьеса о бесстрашной героине Советского Союза Зое Космодемьянской тепло встречена зрителями.

◇ Пивоваренный цех начинает строиться в Режевском промкомбинате.

◇ 118 комсомольско-молодежных бригад работают на предприятиях промкооперации города Свердловска. Многие систематически выполняют по две с половиной нормы.

Пионеры на реке Чусовой, вблизи своего лагеря. (Кадр из киножурнала «Сталинский Урал» №№ 30—31).

НОВЫЙ КИНОЖУРНАЛ «СТАЛИНСКИЙ УРАЛ» №№ 30—31

Вчера Свердловская студия кинохроники выпустила очередной 30—31 номер киножурнала «Сталинский Урал».

...Аэродром в Магнитогорске. Приземляется самолет. Магнитогорцы встречают гостей из Югославии. Среди гостей мы видим народного героя Югославии Сала Станоевич, председателя Центрального Комитета антифашистского Союза Молодежи Славко Комар—отважных участников партизанской борьбы против гитлеровской Германии.

Майор Славко Комар передает трудящимся Магнитогорска сердечный привет от бойцов маршала Тито...

Следующий короткий кинорассказ переносит нас в Нижний Тагил. В этом городе металлургии и машиностроения в годы войны был открыт музей изобразительных искусств.

Скоро исполняется год со дня открытия музея, где тагильчане бережно и любовно собрали много произведений русских и иностранных художников.

Далее мы видим заводской цех. Фронтовая бригада Дмитрия Никитина собирает мотор. Это юбилейный двадцатипятитысячный мотор Уральского завода.

Кинооператор запечатлел торжественные минуты, когда весь многотысячный коллектив завода собрался, чтобы подытожить свои достижения и взять на себя новые обязательства.

...А вот на кадре поле. Широкое, необ'ятное поле, залитое солнцем. Женщина точит косу и снова принимается за работу. Колхозники колхоза «Красная звезда» Белоярского района заканчивают уборку сена.

На косилке—человек в расстегнутой гимнастерке. Это капитан Степан Иванович Менщиков, недавно вернувшийся домой из армии. Он с жаром принялся за работу, которой не занимался четыре года.

Затем кадры повествуют о сталинском Дне железнодорожника в Челябинске, об одном из крупнейших в стране—Троицком конезаводе, который за время войны передал Красной Армии более тысячи отличных верховых лошадей о шахматном турнире в Уральском индустриальном институте, о пионерском лагере в горах над Чусовой.

Восемь небольших сюжетов отражают мирные трудовые будни в различных уголках нашего обширного края.

Монтировала киножурнал режиссер Снежинская, музыкальное оформление Орлова, автор текста—писатель Хазанович.

ВЕЧЕР ВЫПУСКНИКОВ ШКОЛ РАБОЧЕЙ МОЛОДЕЖИ

Жизнерадостные юноши и девушки шумно заполнили зал клуба имени Дзержинского. Это собрались выпускники свердловских школ рабочей молодежи.

Вечер открыл секретарь горкома комсомола тов. Барышев. Сообщение об итогах экзаменов в школах рабочей молодежи сделала инспектор гороно тов. Липлавк. Она горячо поздравила выпускников с получением аттестатов зрелости.

— 90 юношей и девушек успешно сдали экзамены на аттестат зрелости. Восемь учащихся заслужили право на получение золотой и серебряной медали. 45 человек имеют только отличные и хорошие отметки,—сообщила тов. Липлавк.

На вечере выступил выпускник стахановец-фрезеровщик Уралмашзавода Анатолий Герасимов.

— Я в этом году,—заявил он,—окончил десятый класс. Конечно, было много трудностей, но они преодолены. Я и мои товарищи без отрыва от производства получили среднее образование. Велика в этом заслуга наших учителей, которые трудились, не жалея сил.

Затем секретарь горкома комсомола тов. Барышев вручил почетные грамоты обкома и горкома ВЛКСМ.

Грамоты обкома ВЛКСМ получили выпускники, награжденные золотой медалью: стахановка-разметчица Уралмашзавода Надежда Комарова, стахановец-фрезеровщик завода, где комсоргом ЦК ВЛКСМ тов. Коршунов, Николай Смирнов и другие.

Вечер выпускников школ рабочей молодежи города закончился большим концертом.

МАГАЗИН-ОРАНЖЕРЕЯ

В новом цветочном магазине, который строится свердловским трестом Зеленстрой на улице Малышева, можно будет не только купить цветы. Здесь оборудуются оранжереи с водяным отоплением, рассчитанным на 10 тысяч растений. В оранжерее намечено выращивать преимущественно многолетние растения—различные пальмы, хризантемы, камелии и другие цветы.

Свердловчане смогут в новом магазине пересадить комнатные растения, получить совет, как излечить заболевший цветок. Здесь же можно будет переменить один вид комнатных растений на другой.

Новый цветочный магазин-оранжерея откроется к 28 годовщине Великой Октябрьской социалистической революции.

ХОРОШАЯ ОХОТА

НЕВЬЯНСК (наш соб. корр.). В окрестностях района нынче много дичи. Охотники-любители часто выезжают сюда и всегда возвращаются с богатой добычей. Г. Армашев за последние три выхода убил 27 уток. О хорошем промысле сообщают и другие охотники-любители.

ФИЗКУЛЬТУРА В КОЛХОЗЕ

ТУРИНСК (почтой). В свободное от работы время колхозники артели имени Сталина занимаются гимнастикой, упражняются на турниках и трапециях. Здесь оборудован специальный физкультурный городок. На-днях сюда собралось свыше 170 членов сельхозартелей Чукреевского сельсовета. Они приняли участие в колхозном параде физкультурников. Парад вызвал большой интерес в окружающих колхозах.

Селькор А. ЧУКРЕЕВ.

Происшествия

Вещи возвращены владельцу. На квартиру председателя уличного комитета на улице Софьи Перовской гор. Свердловска Безруковой ворвались воры. С помощью угроз они забрали все ценные вещи и скрылись. Работники уголовного розыска тт. Буранов, Муратов, Сисенко энергично взялись за розыски. Воры быстро были найдены и арестованы. Вещи полностью возвращены потерпевшей. Исполком Молотовского райсовета отметил настойчивость, инициативу Буранова, Муратова, Сисенко и об'явил им благодарность.

ЗАЯВЛЕНИЕ БЕЛОГО ДОМА О ПРЕКРАЩЕНИИ ПОСТАВОК ПО ЛЕНД-ЛИЗУ

ВАШИНГТОН, 21 августа (ТАСС).

Секретарь Белого Дома по вопросам печати Росс об'явил корреспондентам, что Трумэн приказал прекратить операции по ленд-лизу (передаче поставок в аренду или взаймы).

Заявление Белого Дома гласит: «Президент предложил Управлению по руководству экономической деятельностью в иностранных государствах принять меры для немедленного прекращения всех операций по ленд-лизу и уведомить об этом иностранные правительства, получающие поставки по ленд-лизу. Президент также предложил аннулировать все основные контракты по ленд-лизу, за исключением тех случаев, когда правительства союзных стран желают взять их на себя, или же, если в интересах США, закончить их. Кроме того, руководителю этого Управления предложено вести переговоры с правительствами союзных стран о возможном снабжении их материалами, предназначенными для поставок по ленд-лизу и находящимися в настоящее время на складах или в процессе поставки. Если материалы по ленд-лизу необходимы для военных нужд, как например для передвижения войск или для оккупационных целей, то за снабжение ими будут нести ответственность военные власти. По подсчетам, стоимость незаконченных контрактов на невоенные материалы и готовые изделия в нашей стране, еще не переданные странам, получающим помощь на основе ленд-лиза, составляет приблизительно 2 млрд. долларов, а материалы, предназначенные для ленд-лиза и находящиеся на складах за границей, оцениваются в 1—1,5 млрд. долларов».

Отмена правительственного контроля в промышленности Канады

ОТТАВА, 22 августа (ТАСС).

Министр военного снабжения Канады Хау об'явил об отмене всякого контроля над производством автомашин и грузовиков, а также над ограничением автомобильного импорта из Соединенных Штатов. Еженедельник «Финэншиэл Пост», ссылаясь на мнение официальных кругов, предсказывает отмену контроля над авиационным производством в середине октября, над металлообрабатывающей промышленностью—в конце октября, над ремонтом судов—в октябре и над транспортом—в конце года.

Предстоящее подписание акта о капитуляции Японии

ЛОНДОН, 22 августа (ТАСС).

Как передает лондонское радио, в Маниле (Филиппины) официально об'явлено, что акт о капитуляции Японии будет подписан 31 августа на американском линкоре «Миссури» в Токийской бухте. Если погода будет благоприятной, 28 августа на аэродроме в районе Токио высадятся союзные парашютные войска. Одновременно военно-морские и воздушные силы высадятся в порту у входа в Токийскую бухту.

ВОПРОСЫ В ПАЛАТЕ ОБЩИН О ПОЛОЖЕНИИ В ГРЕЦИИ

ЛОНДОН, 22 августа (ТАСС).

Как передает агентство Рейтер, министру иностранных дел Бевину было задано в палате общин несколько вопросов относительно Греции.

Лейборист Сеймур Кокс спросил, знает ли Бевин о том, что 12 августа лидер греческой либеральной партии об'явил, что его партия не примет участия в выборах, учитывая то, каким образом составляются избирательные списки. Какой смысл в наблюдении за самими выборами, если избирательные списки фальсифицированы? — добавил Кокс.

Бевин ответил, что он не согласен с мнением, что избирательные списки фальсифицированы. «Я считаю неуместным, — сказал Бевин, — вызывать сомнения в этом отношении. На меня не повлияет также поток различных речей политических лидеров».

На вопрос Кокса, применима ли в Греции формула ялтинской конференции, предусматривающая создание во всех освобожденных странах временных представительных правительств с участием всех демократических элементов, Бевин ответил: «Последние переговоры между регентом и политическими лидерами Греции показали, что там не существует базы для создания правительства с участием всех партий, поскольку основные греческие политические партии не будут сотрудничать друг с другом. Кроме того, любые перемены в правительстве на этом этапе имели бы серьезные последствия, поскольку подготовка к выборам к плебисциту неизбежно была бы задержана. Любая смена правительства прервала бы также осуществление экономических и финансовых мероприятий, предпринятых теперешним правительством, от которых зависит устойчивость и благосостояние Греции в будущем».

Тогда Кокс упомянул о «сообщениях о чудовищном запугивании, которое приняло в Греции гораздо худшие формы, чем в Болгарии, в отношении которой министерство иностранных дел проявляет такую чувствительность», Бевин ответил, что он с этим заявлением не согласен.

ПЕРЕД ВЫБОРАМИ В БОЛГАРСКОЕ НАРОДНОЕ СОБРАНИЕ

СОФИЯ, 22 августа (ТАСС).

Как передает софийское радио, вчера болгарский министр внутренних дел Антон Югов отдал распоряжение всем областным директорам, уездным управителям и комитетам о своевременном и точном подведении итогов выборов, назначенных на 26 августа. Согласно распоряжению Югова, результаты выборов должны быть представлены в министерство внутренних дел в 00 часов 27 августа.

БЕСЧИНСТВА ГРЕЧЕСКОЙ НАЦИОНАЛЬНОЙ СТРАЖИ В ПОГРАНИЧНОМ С АЛБАНИЕЙ РАЙОНЕ

БЕЛГРАД, 22 августа (ТАСС).

По полученным здесь сведениям, 9 августа греческая национальная стража задержала в приграничном греко-албанском районе воду в канале, орошающем поля албанских деревень Бодрипте, Булата, Зерват, Ергуцат, а также часть полей деревень Водыне и Каковия. Это преступное деяние может привести к гибели посевов кукурузы на площади в 7 тыс. стрем (стрем равен 1200 кв. метрам) и угрожает голодом населению района, поля которого обещали дать богатый урожай. Владельцы указанных участков земли в послании на имя албанского премьер-министра генерала Энвер-ходжа протестуют против преступных бесчинств греческой национальной стражи. Владельцы земельных участков просят премьер-министра принять необходимые меры в целях спасения посевов, пострадавших вследствие незаконных действий греческой национальной стражи.

ОТСТАВКА МИЛАНА ГРОЛА

БЕЛГРАД, 20 августа (ТАСС).

Заместитель премьер-министра Югославии Милан Грол подал в отставку.

Павелич будет выдан югославским властям

ЛОНДОН, 22 августа (ТАСС).

Лондонское радио сообщает, что Верховное командование союзников в Австрии приняло решение о выдаче Павелича югославским властям.

СУД НАД КВИСЛИНГОМ

ОСЛО, 21 августа (ТАСС).

Вчера на первом заседании суда по делу Квислинга после оглашения обвинительного акта председатель суда спросил обвиняемого, признает ли он себя виновным «во всех или в некоторых пунктах обвинительного акта». Квислинг ответил, что он не признает себя виновным ни по одному пункту.

«Тогда сядьте и внимательно слушайте»,—сказал председатель суда. Он предоставил слово прокурору, который в своей обвинительной речи привел ряд новых фактов, характеризующих предательство Квислинга. Из обвинительной речи выяснилось, что Квислинг еще в первой половине 1939 года, т. е. еще до европейской войны, был связан с Германией и передавал германскому генеральному штабу военные тайны Норвегии.

В первой половине 1939 г. Квислинг ездил в Германию, где встречался с Альфредом Розенбергом, как руководителем внешне-политического отдела гитлеровской партии. Квислинг просил помощи для своей партии и прессы. Сам Квислинг регулярно писал рапорты Розенбергу о военно-политическом положении Норвегии. В конце 1939 г. он послал в Берлин доклад о военно-стратегическом значении Норвегии и поставил вопрос о необходимости оккупации Норвегии немецкими войсками. 13 декабря 1939 г. Квислинг заявил Розенбергу, что он согласен произвести в Норвегии переворот. Он предлагал подготовить в Норвегии базы для высадки германских войск. В важных пунктах Норвегии он при помощи членов своей партии наладил шпионскую службу в пользу Германии. Шпионские сведения шли в Германию через его сотрудника Хагелина, который стал затем в «правительстве» Квислинга «министром» внутренних дел. Немецкое вторжение в Норвегию по плану должно было состояться еще в начале марта 1940 г., но ледовые заторы в Норвежских фиордах и портах заставили отложить выполнение этого плана до 9 апреля 1940 г. Выяснилось, что план захвата Норвегии, утвержденный Гитлером, был разработан главным образом на основе донесений Квислинга.

По заданию Гитлера, заявил далее прокурор, Квислинг в момент вторжения немецких войск должен был устроить дело так, чтобы задержать или арестовать норвежского короля и правительство и не дать им возможности выехать из страны. 9 апреля 1940 г. Квислинг дал распоряжение об аресте короля и правительства, но он опоздал, так как последние уже выехали из Осло. Прокурор заявил, что по просьбе норвежских судебных органов, следственные власти союзников специально допросили по делу Квислинга ряд немецких главарей и в том числе Геринга, Розенберга и Риббентропа. Кроме того, найден дневник Розенберга, в котором ясно говорится, что Квислинг находился на службе у немцев еще до войны.

ОСЛО, 22 августа (ТАСС).

Вчера на втором заседании суда по делу Квислинга происходил допрос обвиняемого.

Председатель суда: Были ли вы связаны с Гитлером и Розенбергом?

Подсудимый: Да, я с ними встречался.

Председатель суда: Когда в первый раз вы связались с немецкими властями?

Подсудимый: Я думаю, это было в декабре 1939 г.

Квислинг просит не задавать ему вопросов и говорит, что он желает произнести речь. Председатель суда не разрешил Квислингу произносить речи, сказав, что суд сейчас интересует связи Квислинга с Германией до войны.

На вопрос, был ли он приглашен на 50-летие Гитлера и когда он встретился в первый раз с Розенбергом, подсудимый ответил, что с Розенбергом он встретился в декабре 1939 г. и тогда же Розенберг связал его, Квислинга, с Гитлером.

Далее выясняется, что бывший «министр» в квислинговском «правительстве» Хагелин также был на этой встрече у Гитлера и что Хагелин уже с 1936 г. посредничал между Квислингом и Берлином. Выяснилось, что Хагелин жил до этого много лет в Германии и работал там в качестве торгового агента фирмы Круппа и одновременно был немецким шпионом.

Подсудимый ответил отрицательно на вопрос, получал ли он финансовую поддержку от Германии.

Тогда председатель суда достает документ, из которого видно, что Квислинг и его партия получали от немцев деньги. Между прочим, до оккупации Норвегии немцами, на расширение газеты Квислинга «Фритт фольк» разными путями было получено 50 тысяч крон.

Суд выясняет вопрос об отношении Квислинга к оккупации Норвегии немцами. Квислинг признает, что он, исходя из своей точки зрения, «считал возможным попросить помощи у Германии».

Председатель суда зачитал письмо, найденное у работавшего в Норвегии немца Шикеданц, адресованное в Германию подчиненному Розенберга д-ру Ламмерсу. В этом письме Квислинг сообщает, что ему потребуется 6 млн. золотых марок на необходимые приготовления к немецкой оккупации.

Председатель суда огласил также протокол опроса Розенберга, произведенного на-дях американским полковником. Как заявил Розенберг, Квислинг несколько раз писал о том, что необходимо торопиться с оккупацией Норвегии.

Затем председатель суда спросил Квислинга, почему он тогда помогал немцам.

В ответ на это Квислинг заявил: «Я не помогал, а хотел быть с ними в хороших отношениях. Я считал, что они победят».

После оглашения документа о том, что Квислинг предлагал гитлеровскому гросс-адмиралу Редеру свои услуги по подготовке захвата немцами баз в Норвегии, председатель суда спрашивает, верен ли этот документ. Квислинг отвечает: «Этого я не помню».

Председатель суда: Видите ли, подсудимый, если вы однажды отдали себя в распоряжение немцев и обещали им базы, то невозможно допустить, чтобы вы этого не помнили.

Далее на суде зачитывается найденный в Германии рапорт одного крупного немецкого агента Шейта, который сообщал, что он выдал Квислингу еще до оккупации Норвегии 100 тыс. марок.

Приведенные на суде документы обличают Квислинга как явного немецкого агента.

ПОДПИСАНИЕ СУН ЦЗЫ-ВЕНЕМ УСТАВА ОБ'ЕДИНЕННЫХ НАЦИЙ

ВАШИНГТОН, 22 августа (ТАСС).

На специальной церемонии в государственном департаменте США китайский министр иностранных дел Сун Цзывень поставил свою подпись под Уставом Об'единенных наций. Сун Цзывень отсутствовал в Сан-Франциско, когда китайская делегация подписала устав.

ПРИБЫТИЕ ДЕ ГОЛЛЯ В ВАШИНГТОН

ВАШИНГТОН, 23 августа (ТАСС).

Вчера де Голль прибыл на самолете в Вашингтон. На аэродроме его встретили государственный секретарь Бирнс и другие представители правительства США. С аэродрома де Голль направился в Белый Дом, где встретился с президентом Трумэном.

Прибытие в Румынию посланника СССР С. И. Кавтарадзе

БУХАРЕСТ, 22 августа (ТАСС).

Румынское радио сообщает, что сегодня из Москвы прибыл в Бухарест чрезвычайный и полномочный посланник СССР в Румынии С. И. Кавтарадзе. На аэродроме он был встречен заместителем премьер-министра и министром иностранных дел г. Татареску, генеральным секретарем Совета министров Эмилем Бондарашу, чрезвычайным посланником Румынии в СССР проф. Иоргу Иорданом и др.

С советской стороны С. И. Кавтарадзе встречали политический советник Павлов, генерал-лейтенант Виноградов и др.

ТРЕБОВАНИЯ В ЛАТИНСКОЙ АМЕРИКЕ РАЗРЫВА ОТНОШЕНИЙ С ФРАНКИСТСКОЙ ИСПАНИЕЙ

НЬЮ-ЙОРК, 23 августа (ТАСС).

Как сообщает газета «ПМ», председатель Конфедерации трудящихся Латинской Америки Ломбардо Толедано в своем обращении ко всем организациям Латинской Америки, связанным с Конфедерацией, призывает начать кампанию за то, чтобы все американские республики немедленно порвали отношения с франкистской Испанией. Председатель американского комитета борьбы за свободу Испании епископ Хартман в письме, адресованном Трумэну, также призывает порвать отношения с Франко. Аналогичное требование выдвинули союз моряков и другие профсоюзные организации.

ПОЛОЖЕНИЕ В ИРАНЕ

ТЕГЕРАН, 20 августа (ТАСС).

По сообщению газеты «Рахбар», начальник генерального штаба иранской армии генерал Арфа высылает на юг Ирана демократически настроенных офицеров. Так капитаны Рахмани и Сгахи высылаются из Тегерана в Керман.

ТЕГЕРАН, 20 августа (ТАСС).

Тегеранские газеты сообщают, что правительственная комиссия, выделенная для расследования событий в Иранском Азербайджане, выехала в Тавриз. В составе комиссии генерал Хосров Пенах, генерал Джаханбани и бывший губернатор Тавриза Ахмеди.

Иностранная хроника

◇ Тысяча рабочих г. Гулля (Англия) преподнесла «Фонду помощи России» передвижную рентгеновскую установку, на приобретение которой они собрали 1700 фунтов стерлингов. Благодаря рабочих за их подарок, председатель фонда г-жа К. Черчилль заявила, что это 31-я рентгеновская установка, посылаемая в Советский Союз и что она является самой совершенной из всех посланных в СССР ранее.

◇ Президент Финской республики внес на утверждение сейма законопроект о привлечении к ответственности виновников войны.

◇ Чехословацкие власти обнаружили в одном из районов Северной Чехии тайный склад оружия и боеприпасов, принадлежавший бывшим членам организации гитлеровской молодежи. Арестованные гитлеровцы сознались, что они готовили покушение на руководителей Чехословацкой республики.

◇ В связи с небывалой засухой в различных районах Турции, распространились большие лесные пожары, которые продолжаются неделями. По официальным данным, уже сгорело около 20 тысяч гектаров леса.

◇ В Хельсинки открылась выставка «Москва». Выставку открыл заместитель председателя общества «Финляндия—Советский Союз» Маури Рюэмя, рассказавший об истории Москвы и ее современном политическом и культурном значении.

◇ После недавнего аннулирования заказов армии и флота правительственная морская комиссия США об'явила 20 августа об отмене заказов на сумму в 425 млн. долларов на строительство 135 торговых судов.

(ТАСС).

Ответственный редактор Л. С. ШАУМЯН.

В помещении театра Музыкальной комедии
СПЕКТАКЛИ СВЕРДЛОВСКОГО ГОСУДАРСТВЕННОГО ДРАМАТИЧЕСКОГО ТЕАТРА
Сегодня ЖЕНИТЬБА БАЛЬЗАМИНОВА

КРУЖНОЙ ДОМ КРАСНОЙ АРМИИ
ГАСТРОЛИ Свердловского госуд. областн. драмат. театра (г. Каменск-Уральский)
Сегодня премьера ПОСЛЕДНЯЯ ЖЕРТВА
25-VIII ПОСЛЕДНЯЯ ЖЕРТВА
Начало в 8 ч. 15 м.

СЕГОДНЯ В КИНОТЕАТРАХ:
ОКТЯБРЬ — Американский худож. фильм Сестра его дворецкого. Киножурнал № 22 «Новости дня». СОВКИНО — американский художеств. фильм Сестра его дворецкого. ТЕМП — На границе. СТАЛЬ — Дорога к звездам. КИНОТЕАТР имени Маяковского—Морской пост.

Дом культуры железнодорожников
Сегодня демонстрируется кинокартина ПЕСНЬ О ЛЮБВИ
25 и 26-VIII Два эстрадных КОНЦЕРТА

ГОСИППОДРОМ
26-VIII БЕГА и СКАЧКИ.

«Стадион ДИНАМО»
25-VIII ФУТБОЛ.
Финал розыгрыша на Кубок области.
Начало в 6 час. вечера.

Сад-театр им. Вайнера
Сегодня и ежедневно по обновленной программе.
ГАСТРОЛИ ДЖАЗ-ОРКЕСТРА эстонской ССР под руковод. и при участии ВЛАДИМИРА САПОЖНИКА.
Солисты: Энна МУЛЛАТ, Эйе КАННЕЛЬ, Эруст КАННЕЛЬ, Виктор ЭЛЬМАТ, Марет АРУМЯЭ, Валентина САПОЖНИКА.
26-VIII ДВА КОНЦЕРТА
Нач. в 9 ч. и 11 ч. вечера.

Издательству «УРАЛЬСКИЙ РАБОЧИЙ» ТРЕБУЕТСЯ
УПОЛНОМОЧЕННЫЙ по сбору объявлений
Обращаться: улица Ленина, 47, 4-й этаж, комната 84.

Свердловская контора „ГЛАВКИНОПРОКАТ"
с 24 августа выпустила на экраны кинотеатров
новый американский художественный фильм
производства «ЮНИВЕРСАЛ»
СЕСТРА ЕГО ДВОРЕЦКОГО
Режиссер Фрэнк БОРДЗЕЙДЖ. Композитор Х. СОЛТЕР.
В главных ролях: Энн Картер—артистка Динна ДУРБИН, героиня фильма «Сто мужчин и одна девушка».
Композитор Чарльз Джерар—Фрэнчот ТОУН.
Анонс: МОРСКОЙ БАТАЛЬОН.

Свердловский лесотехнический техникум
Наркомчермета
ПРОДОЛЖАЕТ ПРИЕМ УЧАЩИХСЯ на 1-й и 2-й курсы.
Техникум готовит: ТЕХНИКОВ-МЕХАНИКОВ ПО ЛЕСОЗАГОТОВКАМ—срок обучения 4 года; ТЕХНИКОВ-МЕХАНИКОВ ПО ТРАНСПОРТУ—срок обучения 4 года; ТЕХНИКОВ-ПЛАНОВИКОВ—срок обучения 3 года; БУХГАЛТЕРОВ—срок обуч. 3 г.
Правила приема общие для всех техникумов.
Принятые обеспечиваются стипендией от 125 руб. в месяц, общежитием, постельными принадлежностями, рабочей одеждой, 3-разовым питанием и подлежат беспрепятственному освобождению от работ (постановление СНК СССР № 918).
Одновременно проводится прием учащихся на подготовительное отделение.
Прием заявлений до 1 сентября 1945 г. Приемные экзамены до 10 сентября. Начало занятий 17 сентября.
Адрес: Дом промышленности, 3-й этаж, 2-й блок.

КОЛХОЗЫ и КОЛХОЗНИКИ!
ОБЕСПЕЧИВАЙТЕ СВОЕ ХОЗЯЙСТВО СТРАХОВАНИЕМ СКОТА В ДОБРОВОЛЬНОМ ПОРЯДКЕ.
Страхование является большой помощью для колхозов и граждан при гибели животных от болезней и несчастных случаев.
Справки в инспекциях Госстраха и у агентов.
Свердловское областное управление Госстраха.

Уральский индустриальный институт имени С. М. Кирова приглашает выпускников 10-х классов школ рабочей молодежи г. Свердловска и ближайших районов
на СТУДЕНЧЕСКИЙ ВЕЧЕР 25 августа 1945 г.
Начало в 8 ч. вечера. Билеты можно получать с 13 до 17 ч. в комитете комсомола.
АДРЕС: г. Свердловск, Втузгородок, главный учебный корпус.

Свердловский городской отдел народного образования
ДОВОДИТ ДО СВЕДЕНИЯ РОДИТЕЛЕЙ и УЧАЩИХСЯ, что
ЗАНЯТИЯ ВО ВСЕХ КЛАССАХ ШКОЛ ГОРОДА НАЧИНАЮТСЯ ПЕРВОГО СЕНТЯБРЯ
ЗАПИСЬ в школы детей семилетнего возраста ПРОИЗВОДИТСЯ до 29 АВГУСТА ВКЛЮЧИТЕЛЬНО.
30 августа к 10 часам утра ВСЕ УЧАЩИЕСЯ ДОЛЖНЫ ЯВИТЬСЯ В ШКОЛЫ ДЛЯ РЕГИСТРАЦИИ и ПОЛУЧЕНИЯ РАСПИСАНИЯ УРОКОВ.

Старейшее средне-техническое учебное заведение (основанное в 1709 году)
Н.-Тагильский горно-металлургический техникум
продолжает прием студентов на 1-й и старшие курсы
следующих специальностей дневного отделения: ДОМЕННОЕ ПРОИЗВОДСТВО, ПРОИЗВОДСТВО СТАЛИ, ПРОКАТНОЕ ПРОИЗВОДСТВО, ГОРНО-ЭЛЕКТРОМЕХАНИЧЕСКАЯ, РАЗРАБОТКА РУДНЫХ МЕСТОРОЖДЕНИЙ, ГЕОЛОГОРАЗВЕДОЧНАЯ, МАРКШЕЙДЕРСКАЯ, УЧЕТНО-ЭКОНОМИЧЕСКАЯ, ТЕХНОЛОГИЯ ПИРОГЕННЫХ ПРОЦЕССОВ.
И НА ВЕЧЕРНЕЕ ОТДЕЛЕНИЕ по специальности: электрооборудование промышленных предприятий.
Успевающие студенты получают стипендию в размере от 225 до 412 рубл. в месяц.
Зачисленные в техникум подлежат беспрепятственному освобождению от работы.
Иногородние обеспечиваются общежитием и постельными принадлежностями.
При техникуме работают ПОДГОТОВИТЕЛЬНЫЕ КУРСЫ.
Правила приема общие для всех техникумов. Заявления принимаются до 4 сентября 1945 г. Экзамены проводятся до 10 сентября 1945 г. Начало занятий 17 сентября.
Обращаться по адресу: г. Н.-Тагил, ул. Ленина, 34.

УПРАВЛЕНИЕ ПОЖАРНОЙ ОХРАНЫ
ДОВОДИТ ДО СВЕДЕНИЯ НАСЕЛЕНИЕ СВЕРДЛОВСКОЙ ОБЛАСТИ,
что в соответствии с решением исполкома Свердловского облсовета депутатов трудящихся от 30 марта 1945 года № 638 в период с 15 мая по 1 ноября 1945 года
СТРОГО ВОСПРЕЩАЕТСЯ — разведение костров в лесах и всякое другое применение открытого огня.
Нарушители, помимо административных мер взыскания, предусмотренных указанным выше решением облсовета, будут привлекаться к судебной ответственности.
Управление УНКВД пожарной охраны по Свердловской области.

НЕ ЗАБУДЬТЕ ЗАСТРАХОВАТЬ СВОЮ ЖИЗНЬ.
ПОМНИТЕ, что страхованием жизни Вы обеспечиваете себя и своих близких.
Для оформления страхования обращайтесь в райгорстрахинспекцию. ПОЛЬЗУЙТЕСЬ услугами агентов Госстраха на дому.
Свердловское областное управление ГОССТРАХА.

С 22 по 27 августа 1945 года
проводится КОНКУРС
на замещение вакантных мест вольнонаемных артистов в ансамбль красноармейской песни и пляски
по следующим специальностям: ТЕНОРЫ, БАСЫ, ТАНЦОРЫ (мужчины и женщины) МУЗЫКАНТЫ (саксафоны, ударные, тромбон, баян).
Конкурс проводится в помещении Дома Красной Армии с 19-00 до 21-00.
Заявления принимаются в помещении Дома Красной Армии ежедневно с 10-00 утра до 22-00 вечера. Справки по телеф. Д1-88-07, Д1-21-06.

Монтажно-строительному тресту Уралспецстрой
для работы в тресте и на периферии ТРЕБУЮТСЯ:
ИНЖЕНЕРЫ И ТЕХНИКИ по жел.-дорожному строительству и строительству автогужевых дорог, ИНЖЕНЕРЫ И ТЕХНИКИ по строительству наружно-водопроводных и канализационных сетей. МЕХАНИКИ по строймеханизмам и автотранспорту. БУХГАЛТЕРЫ, ПЛАНОВИКИ, КУЗНЕЦЫ, АВТОСЛЕСАРИ, ТОКАРИ по металлу, ШОФЕРЫ, ЭКСКАВАТОРЩИКИ, ЭЛЕКТРОСВАРЩИКИ, ГАЗОСВАРЩИКИ, ТРАКТОРИСТЫ, МАШИНИСТЫ ПАРОВОЗОВ, ПЛОТНИКИ, КАМЕНЩИКИ, БЕТОНЩИКИ, ВОДОПРОВОДЧИКИ, ПУТЕУКЛАДЧИКИ, ЗЕМЛЕКОПЫ, СЛЕСАРИ по строймеханизмам.
Для ИТР и служащих оплата труда и другие условия по соглашению, для рабочих оплата прогрессивно-сдельная и аккордная. Семейным предоставляются отдельные комнаты, одиночкам общежитие.
Обращаться: г. Свердловск, ул. К. Либкнехта, 23, этаж, 5, комната 57, телефон Д1-25-10.

Свердловскому электромеханическому техникуму НКЭП
ТРЕБУЮТСЯ на постоянную работу:
бухгалтер, кассир, помощник директора по хозяйственной части, секретарь учебной части, библиотекари.
Обращаться по адресу: ул. Радищева, 51, телефон Д1-82-14 с 2 часов до 9 часов вечера.

ОТДЕЛ ОБ'ЯВЛЕНИЙ
телефон Д1-06-47.

КАЦНЕЛЬСОН Моисей Менделеевич, проживающий в г. Свердловске, ул. Пушкинская, 9, кв. 71, возбуждает судебное дело о расторжении брака с его женой Петряковой Верой Стефановной, проживающей рудник Джезказган (Казахстан). Дело будет рассматриваться в народном суде 5-го участка Ленинского района г. Свердловска.

АГЕЕВ Сергей Сергеевич, проживающий в г. Свердловске, ул. 8-го марта, 15-а, возбуждает судебное дело о расторжении брака с его женой КОПТЕЛОВОЙ Анной Михайловной, проживающей в г. Свердловске, ул. Радищева, 21, кв. 10. Дело будет рассматриваться в народном суде 2-го участка Ленинского района гор. Свердловска.

Адрес редакции: Свердловск, ул. Ленина, 47, 4-й этаж. Телефоны редакции: ответственный редактор Д1-19-07, зам. ответственного редактора Д1-43-07, ответственный секретарь и секретариат Д1-28-03, ночной секретариат Д1-97-47, отдел партийной жизни и пропаганды Д1-38-82 Д1-34-05, промышленно-транспортный отдел Д1-82-86, Д1-39-10, сельхозотдел Д1-17-62, отдел писем Д1-39-76, Д1-35-94, отдел культуры и быта Д1-43-09, отдел информации Д1-34-05, стенографистки Д1-30-71, зав. издательством Д1-29-50, отдел об'явлений Д1-06-47.

НС22490. Газетно-журнальная типография изд