Иностр.

XXVIII ГОД ИЗДАНИЯ
№ 183 (8993)
ЦЕНА НОМЕРА 20 КОП.

Газета выходит ежедневно кроме понедельника

Пролетарии всех стран, соединяйтесь!

УРАЛЬСКИЙ РАБОЧИЙ

ОРГАН СВЕРДЛОВСКОГО ОБЛАСТНОГО И ГОРОДСКОГО КОМИТЕТОВ ВКП(б), СВЕРДЛОВСКОГО ОБЛАСТНОГО И ГОРОДСКОГО СОВЕТОВ ДЕПУТАТОВ ТРУДЯЩИХСЯ.

ПЯТНИЦА 3 АВГУСТА 1945 г.

Сообщение о Берлинской Конференции трех Держав

I.

17 июля 1945 г. Президент Соединенных Штатов Америки Гарри Трумэн, Председатель Совета Народных Комиссаров Союза Советских Социалистических Республик Генералиссимус И. В. Сталин и Премьер-Министр Великобритании Уинстон С. Черчилль вместе с г-ном Климент Р. Эттли встретились на трехсторонней Берлинской Конференции. Их сопровождали Министры Иностранных Дел трех Правительств В. М. Молотов, г-н Д. Ф. Бирнс и г-н А. Иден, начальники Штабов и другие советники.

В период с 17 по 25 июля состоялось 9 заседаний. После этого Конференция была прервана на два дня, на то время, когда об'являлись результаты общих выборов в Англии.

28 июля г-н Эттли вернулся на Конференцию в качестве Премьер-Министра в сопровождении нового Министра Иностранных Дел г-на Э. Бевина. Состоялось еще четыре заседания. За время Конференции имели место регулярные встречи Глав трех Правительств, сопровождаемых Министрами Иностранных Дел, и регулярные совещания Министров Иностранных Дел.

Комиссии, назначенные совещанием Министров Иностранных Дел для предварительной подготовки вопросов, также заседали ежедневно. Заседания Конференции происходили в Сесилиан-Хоф, близ Потсдама.

Конференция закончилась 2 августа 1945 года.

Были приняты важные решения и соглашения. Имел место обмен мнениями по ряду других вопросов. Обсуждение этих проблем будет продолжаться в Совете Министров Иностранных Дел, созданном этой Конференцией.

Президент Трумэн, Генералиссимус Сталин и Премьер-Министр Эттли покидают эту Конференцию, которая укрепила связи между тремя Правительствами и расширила рамки их сотрудничества и понимания, с новой уверенностью, что их Правительства и народы, вместе с другими Об'единенными Нациями, обеспечат создание справедливого и прочного мира.

II. УЧРЕЖДЕНИЕ СОВЕТА МИНИСТРОВ ИНОСТРАННЫХ ДЕЛ

А. Конференция достигла соглашения об учреждении Совета Министров Иностранных Дел, представляющих пять главных держав, для продолжения необходимой подготовительной работы по мирному урегулированию и для обсуждения других вопросов, которые по соглашению между участвующими в Совете Правительствами могут время от времени передаваться Совету:

Текст соглашения об учреждении Совета Министров Иностранных Дел гласит:

1. Должен быть учрежден Совет в составе Министров Иностранных Дел Соединенного Королевства, Союза Советских Социалистических Республик, Китая, Франции и Соединенных Штатов Америки.

2. а) Нормально Совет будет заседать в Лондоне, который будет являться постоянным местом пребывания Об'единенного Секретариата, подлежащего созданию Советом. Каждого Министра Иностранных Дел будет сопровождать Заместитель высокого ранга, должным образом уполномоченный вести работы в отсутствие его Министра Иностранных Дел, и небольшой штат технических сотрудников.

в) Первое заседание Совета состоится в Лондоне не позднее 1 сентября 1945 г. Заседания могут созываться по общему соглашению в других столицах, о чем можно будет время от времени договариваться.

3. а) В качестве немедленной и важной задачи Совета на него возлагается составление мирных договоров для Италии, Румынии, Болгарии, Венгрии и Финляндии для представления их Об'единенным Нациям и выработка предложений по урегулированию неразрешенных территориальных вопросов, встающих в связи с окончанием войны в Европе. Совет будет использован для подготовки мирного урегулирования для Германии с тем, чтобы соответствующий документ был принят пригодным для этой цели правительством Германии, когда такое правительство будет образовано.

в) Для разрешения каждой из этих задач Совет будет состоять из членов, представляющих те государства, которые подписали условия капитуляции, продиктованные тому вражескому государству, которого касается данная задача. При рассмотрении вопросов мирного урегулирования с Италией Франция будет рассматриваться, как подписавшая условия капитуляции Италии. Другие члены будут приглашаться участвовать в Совете, когда будут рассматриваться вопросы, прямо их касающиеся.

с) Другие дела будут время от времени передаваться Совету по соглашению между Правительствами, являющимися его членами.

4. а) Когда Совет будет рассматривать вопрос, в котором непосредственно заинтересовано государство, не представленное в нем, это государство должно быть приглашено прислать своих представителей для участия в обсуждении и изучении этого вопроса.

в) Совет может приспособить процедуру своей работы к характеру данной рассматриваемой им проблемы. В некоторых случаях он может предварительно обсудить вопрос в своем составе до участия других заинтересованных государств. В другом случае Совет может созвать официальную Конференцию государств, наиболее заинтересованных в решении какой-либо данной проблемы.

В. В соответствии с решением Конференции каждое из Трех Правительств послало идентичные приглашения Правительствам Китая и Франции принять этот текст и присоединиться к учреждению Совета.

С. Учреждение Совета Министров Иностранных Дел для специальных целей, названных в этом тексте, не будет противоречить соглашению, достигнутому на Крымской Конференции, о том, что должны иметь место периодические консультации Министров Иностранных Дел Соединенных Штатов Америки, Союза Советских Социалистических Республик и Соединенного Королевства.

D. Конференция рассмотрела также положение Европейской Консультативной комиссии в свете соглашений об учреждении Совета Министров Иностранных Дел. С удовлетворением было отмечено, что комиссия успешно справилась с ее основными задачами, представив рекомендации относительно безоговорочной капитуляции Германии, зон оккупации Германии и Австрии и межсоюзного контрольного механизма в этих странах. Было установлено, что дальнейшая работа детального характера по координации политики Союзников в отношении контроля над Германией и Австрией должна в будущем входить в компетенцию Контрольного Совета в Берлине и Союзнической Комиссии в Вене. В соответствии с этим рекомендуется распустить Европейскую Консультативную комиссию.

III. О ГЕРМАНИИ

Союзные армии осуществляют оккупацию всей Германии, и германский народ начал искупать ужасные преступления, совершенные под руководством тех, которым во время их успехов он открыто выражал свое одобрение и слепо повиновался.

На Конференции было достигнуто соглашение о политических и экономических принципах координированной политики Союзников в отношении побежденной Германии в период союзного контроля.

Целью этого соглашения является выполнение Крымской декларации о Германии. Германский милитаризм и нацизм будут искоренены, и Союзники, в согласии друг с другом, сейчас и в будущем, примут и другие меры, необходимые для того, чтобы Германия никогда больше не угрожала своим соседям или сохранению мира во всем мире.

Союзники не намерены уничтожить или ввергнуть в рабство немецкий народ. Союзники намереваются дать немецкому народу возможность подготовиться к тому, чтобы в дальнейшем осуществить реконструкцию своей жизни на демократической и мирной основе. Если собственные усилия германского народа будут беспрестанно направлены к достижению этой цели, то для него будет возможно с течением времени занять место среди свободных и мирных народов мира.

Текст этого соглашения гласит:

ПОЛИТИЧЕСКИЕ И ЭКОНОМИЧЕСКИЕ ПРИНЦИПЫ, КОТОРЫМИ НЕОБХОДИМО РУКОВОДСТВОВАТЬСЯ ПРИ ОБРАЩЕНИИ С ГЕРМАНИЕЙ В НАЧАЛЬНЫЙ КОНТРОЛЬНЫЙ ПЕРИОД

А) Политические принципы

1. В соответствии с соглашением о контрольном механизме в Германии, верховная власть в Германии будет осуществляться главнокомандующими вооруженных сил Союза Советских Социалистических Республик, Соединенных Штатов Америки, Соединенного Королевства и Французской Республики, каждым в своей зоне оккупации, по инструкциям своих соответствующих Правительств, а также совместно по вопросам, затрагивающим Германию в целом, действующими в качестве членов Контрольного Совета.

2. Поскольку это практически осуществимо, должно быть одинаковое обращение с немецким населением по всей Германии.

3. Целями оккупации Германии, которыми должен руководствоваться Контрольный Совет, являются:

I) Полное разоружение и демилитаризация Германии и ликвидация всей германской промышленности, которая может быть использована для военного производства, или контроль над ней. С этими целями:

а) Все сухопутные, морские и воздушные вооруженные силы в Германии, СС, СА, СД и гестапо со всеми их организациями, штабами и учреждениями, включая генеральный штаб, офицерский корпус, корпус резервистов, военные училища, организации ветеранов войны и все другие военные и полувоенные организации, вместе с их клубами и ассоциациями, служащими интересам поддержания военных традиций в Германии, будут полностью и окончательно упразднены, дабы навсегда предупредить возрождение или реорганизацию германского милитаризма и нацизма;

в) Все вооружение, амуниция и орудия войны и все специализированные средства для их производства должны находиться в распоряжении Союзников или должны быть уничтожены. Поддержание и производство всех самолетов и всякого вооружения, амуниции и орудий войны будет предотвращено.

II) Убедить немецкий народ, что он понес тотальное военное поражение и что он не может избежать ответственности за то, что он навлек на себя, поскольку его собственное безжалостное ведение войны и фанатическое сопротивление нацистов разрушили германскую экономику, сделали хаос и страдания неизбежными.

III) Уничтожить национал-социалистскую партию и ее филиалы и подконтрольные организации, распустить все нацистские учреждения, обеспечить, чтобы они не возродились ни в какой форме и предотвратить всякую нацистскую и милитаристскую деятельность или пропаганду.

IV) Подготовиться к окончательной реконструкции германской политической жизни на демократической основе и к эвентуальному мирному сотрудничеству Германии в международной жизни.

4. Все нацистские законы, которые создали базис для гитлеровского режима, или которые установили дискриминацию на основе расы, религии или политических убеждений, должны быть отменены. Никакая такая дискриминация правовая, административная или иная, не будет терпима.

5. Военные преступники и те, кто участвовал в планировании или осуществлении нацистских мероприятий, влекущих за собой или имеющих своим результатом зверства или военные преступления, должны быть арестованы и преданы суду. Нацистские лидеры, влиятельные сторонники нацистов и руководящий состав нацистских учреждений и организаций и любые другие лица, опасные для оккупации и ее целей, должны быть арестованы и интернированы.

6. Все члены нацистской партии, которые были больше, чем номинальными участниками ее деятельности, и все другие лица, враждебные союзным целям, должны быть удалены с общественных или полуобщественных должностей и соответственных постов в важных частных предприятиях. Такие лица должны быть заменены лицами, которые по своим политическим и моральным качествам считаются способными помочь в развитии подлинно демократических учреждений в Германии.

7. Образование в Германии должно так контролироваться, чтобы полностью устранить нацистские и милитаристские доктрины и сделать возможным успешное развитие демократических идей.

8. Судебная система будет реорганизована в соответствии с принципами демократии, правосудия на основе законности и равноправия всех граждан без различия расы, национальности и религии.

9. Управление в Германии должно проводиться в направлении децентрализации политической структуры и развития на местах чувства ответственности. С этой целью:

I) Местные самоуправления будут восстанавливаться по всей Германии на демократических началах и, в частности, через выборные Советы настолько быстро, насколько это совместимо с сохранением военной безопасности и целями военной оккупации;

II) Во всей Германии должны разрешаться и поощряться все демократические политические партии с предоставлением им права созыва собраний и публичного обсуждения.

III) Принципы представительства и выборности должны вводиться в районные, провинциальные управления и управления земель настолько быстро, насколько это может быть оправдано успешным применением этих принципов в местном самоуправлении.

IV) Пока что не будет учреждено никакого центрального германского правительства. Однако несмотря на это, будут учреждены некоторые существенно важные центральные германские, административные департаменты, возглавляемые государственными секретарями, в частности в областях финансов, транспорта и коммуникаций, внешней торговли и промышленности. Эти департаменты будут действовать под руководством Контрольного Совета.

10. С учетом необходимости поддержания военной безопасности будет разрешаться свобода слова, печати и религии, и религиозные учреждения будут уважаться. Будет разрешено создание свободных профсоюзов, также с учетом необходимости поддержания военной безопасности.

В) Экономические принципы

11. В целях уничтожения германского военного потенциала, производства вооружения, военного снаряжения и орудий войны, а также производство всех типов самолетов и морских судов должно быть запрещено и предотвращено. Производство металлов, химических продуктов, машиностроения и производство других предметов, необходимых непосредственно для военной экономики, должно быть строго контролируемо и ограничено в соответствии с одобренным уровнем послевоенных мирных потребностей Германии, достаточным для осуществления целей, изложенных в пункте 15. Производственные мощности, ненужные для промышленности, которая будет разрешена, должны быть либо из'яты в соответствии с репарационным планом, рекомендованным межсоюзной репарационной комиссией, и утвержденным заинтересованными правительствами, либо уничтожены, если не будут из'яты.

12. В практически кратчайший срок германская экономика должна быть децентрализована с целью уничтожения существующей чрезмерной концентрации экономической силы, представленной особенно в форме картелей, синдикатов, трестов и других монополистических соглашений.

13. При организации экономики Германии главное внимание должно быть обращено на развитие сельского хозяйства и мирной промышленности для внутреннего потребления.

14. В период оккупации Германия должна рассматриваться как единое экономическое целое. С этой целью должна быть установлена общая политика относительно:

а) производства и распределения продукции горной и обрабатывающей промышленности;

в) сельского хозяйства, лесоводства и рыболовства;

с) зарплаты, цен и рационирования;

d) программы импорта и экспорта для Германии в целом;

е) денежной и банковской системы, централизованных налогов и пошлин;

f) репараций и устранения военно-промышленного потенциала;

g) транспорта и коммуникаций.

При проведении этой политики по мере надобности должны приниматься во внимание различные местные условия.

15. Должен быть установлен союзный контроль над германской экономикой, но только в пределах необходимых:

а) для выполнения программы индустриального разоружения и демилитаризации, репарации и разрешенного экспорта и импорта;

в) для обеспечения производства товаров и обеспечения услуг, необходимых для удовлетворения нужд оккупационных сил и перемещенных лиц в Германии и важных для поддержания в Германии среднего жизненного уровня, не превышающего средний жизненный уровень европейских стран (европейские страны означают все европейские страны, за исключением Соединенного Королевства и Советского Союза);

с) для обеспечения в порядке, который установит Контрольный Совет, равномерного распределения основных предметов между различными зонами с тем, чтобы создать сбалансированную экономику во всей Германии и сократить необходимость в импорте;

d) для контроля над германской промышленностью и всеми экономическими и финансовыми международными сделками, включая экспорт и импорт, с целью предотвращения развития военного потенциала Германии и достижения других названных здесь задач;

е) для контроля над всеми германскими общественными или частными научными, исследовательскими и экспериментальными учреждениями, лабораториями и т. д., связанными с экономической деятельностью.

16. Для введения и поддержания экономического контроля, установленного контрольным советом, должен быть создан германский административный аппарат и германским властям должно быть предложено в полном практически возможном об'еме заявить и принять на себя управление этим аппаратом. Таким образом, германскому народу должно быть внушено, что ответственность за это управление и любой срыв его будут лежать на нем. Любое германское управление, которое будет противоречить целям оккупации, будет запрещено.

17. Должны быть приняты немедленные меры в отношении:

а) проведения необходимого ремонта транспорта;

в) увеличения добычи угля;

с) максимального увеличения сельскохозяйственной продукции и

d) проведения срочного ремонта жилищ и основных коммунальных предприятий.

18. Контрольный совет должен предпринять надлежащие шаги для осуществления контроля и распоряжения теми германскими активами за границей, которые еще не поступили под контроль Об'единенных Наций, принимавших участие в войне против Германии.

19. После оплаты репараций германскому народу должно быть оставлено достаточно ресурсов для того, чтобы он мог существовать без помощи извне. При составлении хозяйственного плана Германии должны быть выделены необходимые средства для импорта, одобренного Контрольным Советом в Германии. Выручка с экспорта продуктов текущего производства и товарных запасов идет в первую очередь для оплаты такого импорта.

Указанное здесь условие не будет применяться к оборудованию и продуктам, упомянутым в пунктах 4 «а» и 4 «в» соглашения о германских репарациях.

IV. РЕПАРАЦИИ С ГЕРМАНИИ

В соответствии с решением Крымской Конференции о том, что Германию нужно заставить компенсировать в возможно большей степени ущерб и страдания, которые она причинила Об'единенным Нациям и за которые германский народ не может избежать ответственности, было достигнуто следующее соглашение о репарациях:

1. Репарационные претензии СССР будут удовлетворены путем из'ятия из зоны Германии, оккупированной СССР, и из соответствующих германских вложений за границей.

2. СССР удовлетворит репарационные претензии Польши из своей доли репарации.

3. Репарационные претензии Соединенных Штатов, Соединенного Королевства и других стран, имеющих право на репарации, будут удовлетворены из западных зон и из соответствующих германских вложений за границей.

4. В дополнение к репарациям, получаемым Советским Союзом из своей зоны оккупации, СССР получит дополнительно из западных зон: а) 15 проц. такого пригодного к использованию и комплектного промышленного капитального оборудования, в первую очередь, металлургической, химической и машиностроительной отраслей промышленности, которое не является необходимым для германского мирного хозяйства и должно быть из'ято из западных зон Германии в обмен на эквивалентную стоимость в продовольствии, угле, поташе, цинке, лесных материалах, глиняных изделиях, нефтяных продуктах и других видах материалов, о которых будет обусловлено договоренностью.

в) 10 проц. такого промышленного капитального оборудования, которое не является необходимым для германской мирной экономики и которое должно быть из'ято из западных зон для передачи Советскому Правительству в счет репараций без оплаты или возмещения любым образом.

Из'ятия оборудования, обусловленного в вышеизложенных параграфах «а» и «в», будут производиться одновременно.

5. Количество оборудования, подлежащего из'ятию из западных зон в счет репараций, должно быть определено самое позднее в течение шести месяцев, начинающихся с настоящего времени.

6. Из'ятия промышленного капитального оборудования начнутся так скоро, как это возможно, и будут закончены в течение двух лет после решения, указанного в параграфе 5-м. Поставки продуктов, обусловленных параграфом 4 «а», начнутся так скоро, как это возможно, и будут произведены Советским Союзом партиями, обусловленными по договоренности, в течение 5 лет от упомянутой даты. Решения о количестве и характере промышленного капитального оборудования, не являющегося необходимым для германской мирной экономики и поэтому подлежащего репарациям, будут приняты Контрольным Советом, согласно политике, принятой Союзной Комиссией по репарациям, с участием Франции, причем окончательные решения будут выноситься командующим зоной, из которой будет из'ято оборудование.

7. До определения общего количества оборудования, подлежащего из'ятию, будут произведены авансовые поставки такого оборудования, которое будет определено как подлежащее поставкам в соответствии с порядком, указанным в последней фразе пункта 6-го.

8. Советское Правительство отказывается от всех претензий в отношении репараций на акции германских предприятий, находящихся в западных зонах оккупации Германии, а также на германские заграничные активы во всех странах, за исключением тех, которые указаны в п. 9.

9. Правительства США и Соединенного Королевства отказываются от всех претензий в отношении репараций на акции германских предприятий, находящихся в восточной зоне оккупации Германии, а также на германские заграничные активы в Болгарии, Финляндии, Венгрии, Румынии и Восточной Австрии.

10. Советское Правительство не имеет претензий на золото, захваченное союзными войсками в Германии.

V. ГЕРМАНСКИЙ ФЛОТ И ТОРГОВЫЕ СУДА

Конференция согласилась в принципе относительно мероприятий по использованию и распоряжению сдавшимся германским флотом и торговыми судами. Было решено, что три Правительства назначат экспертов, которые совместно выработают детальные планы осуществления согласованных принципов. Следующее совместное заявление будет опубликовано одновременно тремя Правительствами в надлежащее время.

VI. ГОРОД КЕНИГСБЕРГ И ПРИЛЕГАЮЩИЙ К НЕМУ РАЙОН

Конференция рассмотрела предложение Советского Правительства о том, чтобы впредь до окончательного решения территориальных вопросов при мирном урегулировании, прилегающая к Балтийскому морю часть западной границы СССР проходила от пункта на восточном берегу Данцигской бухты к востоку—севернее Браунсберга — Гольдапа к стыку границ Литвы, Польской республики и Восточной Пруссии.

Конференция согласилась в принципе с предложением Советского Правительства о передаче Советскому Союзу города Кенигсберга и прилегающего к нему района, как описано выше. Однако точная граница подлежит исследованию экспертов.

Президент США и Премьер-Министр Великобритании заявили, что они поддержат это предложение Конференции при предстоящем мирном урегулировании.

VII. О ВОЕННЫХ ПРЕСТУПНИКАХ

Три Правительства отметили обсуждение, которое происходило за последние недели в Лондоне между Британскими, Американскими, Советскими и Французскими представителями с целью достижения соглашения о методах суда над теми главными военными преступниками, чьи преступления по Московской Декларации от октября 1943 года не относятся к определенному географическому месту. Три Правительства подтверждают свои намерения предать этих преступников скорому и справедливому суду. Они надеются, что переговоры в Лондоне будут иметь своим результатом скорое соглашение, достигнутое с этой целью, и они считают делом огромной важности, чтобы суд над этими главными преступниками начался как можно скорее.

Первый список обвиняемых будет опубликован до 1 сентября сего года.

VIII. ОБ АВСТРИИ

Конференция изучила предложение Советского Правительства о распространении компетенции Временного Австрийского Правительства на всю Австрию.

Три Правительства согласились, что они готовы изучить этот вопрос после вступления британских и американских войск в г. Вену.

IX. О ПОЛЬШЕ

Конференция рассмотрела вопросы, касающиеся польского Временного Правительства Национального Единства и западной границы Польши.

В отношении Польского Временного Правительства Национального Единства они определили свою позицию в следующем заявлении:

а) Мы приняли во внимание с чувством удовлетворения соглашение, достигнутое представителями поляков из Польши и из-за границы, которое сделало возможным формирование, согласно с решениями, достигнутыми

(Окончание сообщения на 2 стр.).

Сообщение о Берлинской Конференции трех Держав

(Окончание. Начало на 1-й странице)

на Крымской Конференции, Польского Временного Правительства Национального Единства, признанного тремя Державами. Установление Британским Правительством и Правительством Соединенных Штатов дипломатических отношений с Польским Временным Правительством привело к прекращению признания ими бывшего Польского правительства в Лондоне, которое больше не существует.

Правительства Соединенных Штатов и Великобритании приняли меры по защите интересов Польского Временного Правительства Национального Единства, как признанного правительства Польского государства в отношении собственности, принадлежащей Польскому государству, находящейся на их территориях и под их контролем, независимо от того, какую форму эта собственность имеет.

Они приняли далее меры, чтобы предупредить передачу такой собственности третьим сторонам. Временному Польскому Правительству Национального Единства будут предоставлены все возможности для применения обычных юридических мер по восстановлению любой собственности Польского государства, которая могла быть незаконно отчуждена.

Три Правительства озабочены тем, чтобы оказать Польскому Временному Правительству Национального Единства помощь в деле облегчения возвращения в Польшу так скоро, как это практически возможно, всех поляков, находящихся за границей, которые пожелают возвратиться в Польшу, включая членов польских вооруженных сил и торгового флота. Они ожидают, что возвращающимся на Родину полякам будут предоставлены личные имущественные права на равных основаниях со всеми польскими гражданами. Три Державы принимают во внимание, что Польское Временное Правительство Национального Единства, в соответствии с решениями Крымской Конференции, заявило о согласии провести свободные и ничем не воспрепятственные выборы по возможности скорее, на основании всеобщего избирательного права, при тайном голосовании, в которых все демократические и антинацистские партии будут иметь право принимать участие и выставлять кандидатов и предоставить представителям союзной печати пользоваться полной свободой сообщать миру о ходе событий в Польше до и во время выборов.

В. Следующее соглашение было достигнуто относительно западной границы Польши:

В соответствии с соглашением о Польше, достигнутом на Крымской Конференции, главы трех Правительств рассмотрели мнение Временного Польского Правительства Национального Единства относительно территории на севере и западе, которую Польша должна получить. Председатель Крайовой Рады Народовой и члены Временного Польского Правительства Национального Единства были приняты на конференции и полностью изложили свою точку зрения. Главы трех Правительств подтвердили свое мнение, что окончательное определение западной границы Польши должно быть отложено до мирной конференции.

Главы трех Правительств согласились, что до окончательного определения западной границы Польши бывшие германские территории к востоку от линии, проходящей от Балтийского моря чуть западнее Свинемюнде и оттуда по реке Одер до впадения реки Западная Нейсе и по Западной Нейсе до чехословацкой границы, включая ту часть Восточной Пруссии, которая в соответствии с решением Берлинской Конференции не поставлена под управление Союза Советских Социалистических Республик, и включая территорию бывшего свободного города Данциг, — должны находиться под управлением Польского государства и в этом отношении они не должны рассматриваться как часть советской зоны оккупации в Германии.

X. О ЗАКЛЮЧЕНИИ МИРНЫХ ДОГОВОРОВ И О ДОПУЩЕНИИ В ОРГАНИЗАЦИЮ ОБ'ЕДИНЕННЫХ НАЦИЙ

Конференция решила сделать следующее заявление об общей политике для установления возможно скорее условий длительного мира после победоносного окончания войны в Европе.

Три Правительства считают желательным, чтобы теперешнее аномальное положение Италии, Болгарии, Финляндии, Венгрии и Румынии было прекращено заключением мирных договоров. Они уверены, что другие заинтересованные союзные правительства разделяют их точку зрения.

Со своей стороны три Правительства включили подготовку мирного договора для Италии, как первоочередную задачу, в число срочных и важных задач, которые должны быть рассмотрены Советом Министров Иностранных Дел. Италия первая из держав оси порвала с Германией, в поражение которой она внесла материальный вклад, и сейчас об'единилась с Союзниками в борьбе против Японии. Италия сама освободилась от фашистского режима и сделала большой прогресс в направлении восстановления демократического управления и учреждений. Заключение такого мирного договора с признанным демократическим Итальянским Правительством делает возможным для трех Правительств исполнить их желание поддержать просьбу Италии о принятии в члены Организации Об'единенных Наций. Три Правительства возлагают также на Совет Министров Иностранных Дел задачу подготовки мирных договоров для Болгарии, Финляндии, Венгрии и Румынии. Заключение мирных договоров с признанными демократическими правительствами в этих государствах позволит также трем Правительствам поддержать их просьбу о принятии в члены Организации Об'единенных Наций. Три Правительства, каждое в отдельности, согласно изучить в ближайшее время в свете условий, которые будут тогда существовать, вопрос об установлении в возможной степени дипломатических отношений с Финляндией, Румынией, Болгарией и Венгрией до заключения мирных договоров с этими странами.

Три Правительства не сомневаются в том, что, ввиду изменившихся в результате окончания войны в Европе условий, представители союзной прессы будут пользоваться полной свободой сообщать миру о событиях в Румынии, Болгарии, Венгрии и Финляндии.

Что касается допуска других государств в Организацию Об'единенных Наций, статья 4-я Устава Об'единенных Наций гласит:

«1. Прием в члены Организации Об'единенных Наций открыт для всех других миролюбивых государств, которые примут на себя содержащиеся в настоящем Уставе обязательства и которые, по мнению организации, могут и желают эти обязательства выполнять.

2. Прием любого такого государства в члены Организации Об'единенных Наций производится постановлением Генеральной Ассамблеи по рекомендации Совета Безопасности».

Три Правительства, поскольку это их касается, поддержат просьбу о принятии в члены тех государств, которые оставались нейтральными во время войны и которые будут выполнять положения, изложенные выше.

Три Правительства считают себя, однако, обязанными раз'яснить, что они со своей стороны не будут поддерживать просьбу о принятии в члены, заявленную теперешним Испанским правительством, которое, будучи создано при поддержке держав оси, не обладает, ввиду своего происхождения, своего характера и своей деятельности и своей тесной связи с государствами-агрессорами, качествами, необходимыми для такого членства.

XI. О ПОДОПЕЧНЫХ ТЕРРИТОРИЯХ

Конференция рассмотрела предложение Советского Правительства по вопросу о подопечных территориях, как они определены в решении Крымской Конференции и в Уставе Организации Об'единенных Наций.

После обмена мнениями было решено, что вопрос о бывших итальянских колониальных территориях является таким вопросом, который должен быть решен в связи с подготовкой мирного договора для Италии и что вопрос об итальянских колониальных территориях будет рассмотрен Советом Министров Иностранных Дел в сентябре.

XII. О ПЕРЕСМОТРЕ ПРОЦЕДУРЫ СОЮЗНЫХ КОНТРОЛЬНЫХ КОМИССИЙ В РУМЫНИИ, БОЛГАРИИ И ВЕНГРИИ

Три Правительства отметили, что Советские представители в Союзных Контрольных Комиссиях в Румынии, Болгарии и Венгрии сообщили их коллегам Соединенного Королевства и Соединенных Штатов предложения по улучшению работы Контрольных Комиссий теперь, когда военные действия в Европе прекратились.

Три Правительства согласились, что теперь будет предпринят пересмотр процедуры Союзных Контрольных Комиссий в этих странах, принимая во внимание интересы и ответственность трех Правительств, которые совместно пред'явили условия перемирия соответственным странам, и принимая в качестве базы согласованные предложения.

XIII. УПОРЯДОЧЕННОЕ ПЕРЕМЕЩЕНИЕ ГЕРМАНСКОГО НАСЕЛЕНИЯ

Конференция достигла следующего соглашения о выселении немцев из Польши, Чехословакии и Венгрии.

Три Правительства, рассмотрев вопрос во всех аспектах, признают, что должно быть предпринято перемещение в Германию немецкого населения или части его, оставшегося в Польше, Чехословакии и Венгрии. Они согласны в том, что любое перемещение, которое будет иметь место, должно производиться организованным и гуманным способом. Так как прибытие большого количества немцев в Германию увеличивает бремя, уже лежащее на оккупирующих властях, они считают, что Контрольный Совет в Германии должен в первую очередь изучить эту проблему, особенно обратив внимание на вопрос справедливого распределения этих немцев по всем зонам оккупации. Они дадут инструкции своим представителям в Контрольном Совете доложить своим Правительствам так скоро, как это возможно, о количестве, в каком указанное население уже прибыло в Германию из Польши, Чехословакии и Венгрии и дать предложения о времени и скорости, с какой дальнейшее перемещение населения могло бы производиться, принимая во внимание существующую ситуацию в Германии.

В то же самое время Чехословацкое Правительство, Польское Временное Правительство и Союзная Контрольная Комиссия в Венгрии будут информированы о вышеуказанном и им будет предложено воздержаться от дальнейшего выдворения немецкого населения впредь до рассмотрения соответствующими правительствами доклада их представителей в Контрольном Совете.

XIV. ПЕРЕГОВОРЫ ПО ВОЕННЫМ ВОПРОСАМ

Во время Конференции происходили встречи начальников Штабов трех Правительств по военным вопросам, представляющим общие интересы.

XV.

А. СПИСОК ДЕЛЕГАЦИИ СОВЕТСКОГО СОЮЗА

Председатель Совета Народных Комиссаров СССР Генералиссимус — СТАЛИН И. В.
Народный Комиссар Иностранных Дел СССР — МОЛОТОВ В. М.
Адмирал флота — КУЗНЕЦОВ Н. Г.
Начальник Генерального Штаба Красной Армии — АНТОНОВ А. А.
Зам. Народного Комиссара Иностранных Дел — ВЫШИНСКИЙ А. Я.
Зам. Народного Комиссара Иностранных Дел — КАВТАРАДЗЕ С. И.
Зам. Народного Комиссара Иностранных Дел — МАЙСКИЙ И. М.
Начальник Главного Военно-Морского Штаба Адмирал — КУЧЕРОВ С. Г.
Посол Советского Союза в Великобритании — ГУСЕВ Ф. Т.
Посол Советского Союза в Соединенных Штатах Америки — ГРОМЫКО А. А.
Член Коллегии НКИД, Зав. 2-м Европейским Отделом — НОВИКОВ К. В
Член Коллегии НКИД, Зав. Отделом США — ЦАРАПКИН С. К.
Заведующий 1-м Европейским Отделом НКИД — КОЗЫРЕВ С. П
Заведующий Отд. Балканских стран НКИД — ЛАВРИЩЕВ А. А.
Помощник Главноначальствующего Советской Военной Администрации в Германии — САБУРОВ М. З.
Начальник Политического Отдела Советской Военной Администрации в Германии — СОБОЛЕВ А. А.
Эксперт-консультант НКИД — ГОЛУНСКИЙ С. А

В. СПИСОК ДЕЛЕГАЦИИ СОЕДИНЕННЫХ ШТАТОВ АМЕРИКИ

Президент ГАРРИ С. ТРУМЭН,
Государственный Секретарь ДЖЕМС Ф. БИРНС,
Адмирал Флота ВИЛЬЯМ Д. ЛЕГИ, Начальник Штаба Военно-Морского Флота США при Президенте,
ДЖОЗЕФ Е. ДЕВИС, Специальный Посол.
ЭДВИН ПОУЛИ, Специальный Посол,
В. АВЕРЕЛЛ ГАРРИМАН, Посол в СССР,
Генерал Армии ДЖОРДЖ С. МАРШАЛЛ, Начальник Штаба Армии Соединенных Штатов,
Адмирал Флота ЭРНСТ Д. КИНГ, Начальник Оперативного Отдела Военно-Морского Флота США и Главнокомандующий Флотом США,
Генерал Армии Г. Г. АРНОЛЬД, Воздушные Силы США,
Генерал-лейтенант БРЕГОН Б. СОМЕРВЕЛЛ, Командующий Армейской Службой,
Вице-Адмирал ЭМОРИ С. ЛЕНД, Начальник Военно-Морского Транспорта,
ВИЛЬЯМ Л. КЛЕЙТОН, Помощник Государственного Секретаря,
ДЖЕМС С. ДАНМ, Помощник Государственного Секретаря.
БЕН КОГОН, Специальный Помощник Государственного Секретаря.
Г. ФРИМЕН МЭТЬЮС, Директор Европейского Отдела Государственного Департамента,
ЧАРЛЬЗ Е. БОЛЕН, Помощник Секретаря (вместе с политическими, военными и техническими советниками)

С. СПИСОК ДЕЛЕГАЦИИ СОЕДИНЕННОГО КОРОЛЕВСТВА

Премьер-Министр
Г-н УИНСТОН С. ЧЕРЧИЛЛЬ,
Г-н К. Р. ЭТТЛИ,
Министр Иностранных Дел
Г-н АНТОНИ ИДЕН,
Г-н ЭРНЕСТ БЕВИН,
ЛОРД ЛЕЗЕРС, Министерство Военного Транспорта,
Сэр АЛЕКСАНДР КАДОГАН, Постоянный Заместитель Министра Иностранных Дел,
Сэр АРЧИБАЛЬД КЛАРК КЕРР, Посол Его Величества в Москве,
Сэр ВАЛЬТЕР МОНКТОН, Глава Делегации Соединенного Королевства в Московской Репарационной Комиссии,
Сэр ВИЛЬЯМ СТРЭНГ, Политический Советник Главнокомандующего Британской зоной оккупации в Германии,
Сэр ЭДВАРД БРИДЖЕС, Секретарь Кабинета Министров,
Фельдмаршал сэр АЛАН БРУК, Начальник Имперского Генерального Штаба,
Маршал Королевских Воздушных Сил сэр ЧАРЛЬЗ ПОРТАЛ, Начальник Штаба Авиации,
Адмирал Флота сэр ЭНДРЬЮ КАННИНГЭМ, Первый Морской Лорд,
Генерал сэр ХАСТИНГС ИСМЕЙ, Начальник Штаба Министра Обороны,
Фельдмаршал сэр ГАРОЛЬД АЛЕКСАНДЕР, Союзный Верховный Командующий на средиземноморском театре военных действий
Фельдмаршал сэр ГЕНРИ МЭЙТЛАНД ВИЛЬСОН, Глава Британской Миссии в Об'единенном Штабе в Вашингтоне и другие советники.

И. Сталин.
Гарри Трумэн.
К. Р. Эттли.

ЗА ДАЛЬНЕЙШИЙ ПОД'ЕМ ЖИВОТНОВОДСТВА

И. ЦЫГАНОВ
Заместитель секретаря Свердловского обкома ВКП(б)

Быстрые темпы развития промышленности на Урале, особенно за годы Отечественной войны, поставили перед сельским хозяйством области ответственную и почетную задачу—увеличить производство продуктов животноводства, обеспечить трудящихся промышленных центров и городов мясом и молоком.

Совнарком СССР и ЦК ВКП(б) в своих исторических постановлениях о мероприятиях по усилению продовольственной базы промышленных центров Свердловской области с предельной ясностью разработали программные мероприятия по развитию животноводства в нашей области. Большая помощь, оказанная нам партией и правительством и лично товарищем Сталиным, привела к тому, что, несмотря на трудности войны, колхозы, по сравнению с довоенным временем, добились увеличения поголовья скота.

Достаточно сказать, что по сравнению с данными на 1 июля 1940 года поголовье крупного рогатого скота выросло в колхозах на 23 процента, овец—на 70 процентов, коров — на 13,5 процента и овцематок на 83 процента.

Улучшение руководства животноводством за последние годы, наведение порядка, установление трудовой дисциплины на животноводческих фермах привело к тому, что колхозы области на 1 июля текущего года перевыполнили государственный план как по лошадям, так и по всем видам продуктивного скота.

За 6 месяцев текущего года поголовье выросло по лошадям—на 8,5 процента, по крупному рогатому скоту—на 17 процентов, по свиньям—на 26 процентов и по овцам—на 32 процента. Что особенно важно, впервые за ряд лет план получения жеребят выполнен на 150 процентов. Тем самым мы создали основу для быстрого увеличения конского поголовья.

Результаты эти завоеваны упорным и самоотверженным трудом животноводов и специалистов, настойчивой борьбой партийных и советских организаций, которые взяли дело под'ема животноводства в свои руки и поставили его по-большевистски.

Самоотверженный труд животноводов области высоко оценен правительством. Постановлением Совнаркома СССР по итогам развития животноводства в 1945 году нашей области присуждено переходящее Красное Знамя Государственного Комитета Обороны и вторая денежная премия. Это—оценка со стороны правительства работы многотысячного коллектива животноводов, который в самые тяжелые годы войны показал на что способен советский человек, когда он знает, как взяться дело и не боится трудностей. Уральские животноводы в трудных условиях войны сумели не только сохранить артельное стадо, но и увеличить его, повысить продуктивность скота. Это подвиг какого не знает история. Это плоды мудрой сталинской политики колхозного строительства в деревне. Это плоды усилий всей областной партийной организации.

Результаты, которых добились животноводы нашей области, говорят вместе с тем о силе колхозного строя, его неисчерпаемых возможностях.

Успехи нашей области в деле развития животноводства несомненны. Они по достоинству оценены Совнаркомом Союза ССР. Было бы, однако, неверно успокаиваться на достигнутом. Не к лицу большевикам почивать на лаврах. Достигнутое для нас должно быть только ступенью для дальнейшего движения вперед, для нового более мощного под'ема животноводства. А заработать нам есть над чем.

В нынешнем году партийные и советские организации области проделали в колхозах большую работу по наведению порядка на фермах, улучшению ухода и кормления скота. В результате этой работы в 1279 колхозах из 2183 в нынешнем году не было ни одного случая падежа телят. В половине колхозов не было ни одного случая отхода поросят, третья часть колхозов не имеет ни одного случая падежа ягнят. Общий отход молодняка по всем видам скота сократился вдвое.

Это хорошо, если сравнивать со вчерашним днем. Но большевики подходят к оценке результатов с точки зрения стоящих задач, с точки зрения завтрашнего дня. Тут мы никак не можем удовлетвориться тем положением, которое существует. Ведь факт, что в ряде районов и колхозов падеж молодняка все еще велик. Значит, перед нами стоит задача—добиться, чтобы все фермы стали образцовыми, чтобы все они освоили опыт передовиков, изжили падеж. Тогда рост поголовья скота пойдет более быстрыми темпами, повысится и продуктивность животноводства.

В борьбе за выполнение исторического постановления Государственного Комитета Обороны колхозы нашей области сделали немало в улучшении породности скота. За последний год организовано 55 племенных ферм крупного рогатого скота тагильской породы, имеется 101 племенная свиноводческая ферма, 14 ферм овец романовской породы и 42 племенных конефермы.

В текущем году дополнительно к имеющимся государственным племенным рассадникам: Нижне-Тагильскому—крупного рогатого скота тагильской породы и Красноуфимскому—крупной бело-английской свиньи организованы Алапаевский племрассадник по разведению романовской породы овец и Ирбитский—русского рысака. Все это создает условия не только количественного роста поголовья, но и качественного улучшения его состава, условия для повышения продуктивности скота.

Рост удоев молока, увеличение выхода деловых поросят и ягнят—факты неоспоримые. Тем не менее, продуктивность нашего животноводства все еще крайне низка. Причина этого, прежде всего, в отсутствии должной культуры на фермах, в слабой зоотехнической подготовке массовых кадров животноводства.

Далеко не во всех колхозах уход за скотом, кормление его организовано так, как этого требует передовая зоотехния и опыт лучших стахановцев-животноводов. Почему, скажем, доярка колхоза имени Сталина, Галкинского сельского совета, Камышловского района, тов. Злобина в прошлом году надоила на каждую фуражную корову по 2.600 литров молока, а нынче работает еще лучше. Правда, коровы у нее хорошие, чистокровные тагилки. Но ведь в Висимском и Петрокаменском районах скот тоже породистый, а удои там получают более низкие, чем многие колхозы от местного скота. Об'ясняется это тем, что тов. Злобина любовно ухаживает за коровами, во-время их кормит и поит, во-время доит, одним словом, выполняет все требования зоотехники. И труд ее оплачивается сторицей. В колхозах Петрокаменского, Висимского и ряде других районов на фермах царит бескультурье. Всюду низкие удои, плохой нагул, велик падеж.

Поднять животноводство на более высокую ступень, делом ответить на высокую оценку правительства мы сумеем лишь в том случае, когда об'явим беспощадную борьбу бескультурью. Плохо отремонтированный скотный двор, неприготовленный корм, грязь, нарушение режима—это признак бескультурья, признак пренебрежительного отношения к важнейшей отрасли сельского хозяйства—животноводству.

Застрельщиками борьбы за высокую зоотехническую культуру на животноводческих фермах обязаны выступить коммунисты, комсомольцы, передовые люди колхозной деревни. Много могут они сделать, изучая опыт передовиков, обобщая этот опыт, передавая его всем животноводам. А учиться есть у кого и есть чему.

Взять, к примеру, заведующего племенной свиноводческой фермой колхоза имени 1-е мая, Красноуфимского района, К. Е. Блаженкова. За первое полугодие от 36 свиноматок ферма получила 506 поросят. По 14 поросят от каждой матки! Если бы нам удалось научить работать всех свиноводов так, как работает тов. Блаженков, то мы бы в течение одного-двух лет намного увеличили поголовье свиней, смогли бы все мясопоставки выполнять только за счет свиней. А это привело бы к быстрому увеличению стада коров, увеличению количества собранного молока, а значит к увеличению доходности колхозов, зажиточности колхозников, улучшению снабжения промышленных центров такими ценными продуктами питания, как мясо и молоко.

Или же другой пример. Телятница колхоза «Сталинский отряд», Пышминского района, М. В. Юдина вырастила в текущем году без единого падежа 89 телят. Чабан А. В. Кутерина из колхоза имени Чапаева, Петрокаменского района, от 64 овцематок получила и полностью сохранила 96 ягнят. Это в среднем по полтора ягненка на овцематку. А ведь в большинстве колхозов получают только по одному ягненку, а то и того меньше.

Стахановцы животноводства дружны с наукой, овладели своим делом, полюбили его и всю душу вкладывают в работу. Поэтому и дело у них идет на лад. На примерах таких передовиков надо воспитывать всех животноводов, приобщить их к передовой науке, к передовому опыту. И тогда животноводство пойдет быстрыми шагами в гору, к своему расцвету.

Сделать нам сейчас это легче, ибо за последние годы у нас накопился большой опыт работы с кадрами животноводов, да и сами кадры стали устойчивыми, постоянными. Нанесен серьезный удар главному бичу животноводства—обезличке. Кадры накопили уже опыт, приобрели некоторые знания. В кружках зоотехнической учебы и на курсах за последний год подготовлено 26.196 человек. Обучение прошло более 80 процентов всех животноводов. 3.756 человек сдали зоотехминимум на заведующих фермами и бригадиров.

Беда лишь в том, что в некоторых районах учеба кадров проходит еще не систематически, а время от времени и без плана. А это приводит к тому, что на лекциях бывают разные люди и у них получаются отрывочные знания.

Долг зоовет работников—по-настоящему организовать учебу кадров. Надо показать и доказать людям, что учиться в их собственных интересах, что это приносит огромную пользу и колхозам, и самим работникам ферм. В каждом районе можно найти людей, которые, освоив зоотехнику, добились замечательных результатов и сейчас получают дополнительную оплату труда. Только за первый квартал 1945 года 1.060 работников животноводства добились права на получение дополнительной оплаты труда. Часть скота, молока, которые им причитаются, они уже получили. Надо шире популяризировать систему оплаты труда, надо, чтобы каждый животновод знал, что за перевыполнение плана он получает дополнительную оплату, ибо это является могучим стимулом повышения продуктивности животноводства.

Животноводство у нас на под'еме. Мы должны и в дальнейшем стремиться еще больше увеличить наше стадо, повышать его продуктивность. Успех дальнейшего развития животноводства всецело зависит от создания прочной кормовой базы. Надо прямо сказать, что кормовая база у нас отстает еще от роста животноводства и резко отстает. Если не принять энергичных мер, если не мобилизовать все силы на сенокос и закладку силоса, то это может явиться тормозом дальнейшего развития животноводства области.

Правда, в нынешнем году колхозам области, советским и земельным органам удалось расширить посевы кормовых культур. Мы посеяли нынче на общеколхозных участках в сравнении с прошлым годом однолетних трав—на 7.830 гектаров, корнеплодов—на 4.300 гектаров и многолетних беспокровных и подпокровных культур—на 4.150 гектаров больше. Лучше проведен также посев на приферм ских участках. В среднем на каждый колхоз посеяно по 6,3 гектара. На 1750 гектаров больше, чем в прошлом году, посажено картофеля. Это даст нам возможность лучше обеспечить поголовье полноценными кормами.

Но посеять—это еще полдела. Главное—это вырастить высокий урожай, убрать его, сохранить, рационально использовать. В передовых колхозах кормовые культуры на приферм ских участках закреплены индивидуально за каждым работником животноводства. Каждый отвечает за свой участок, труд каждого учитывается отдельно и он получает за него в зависимости от качества труда, от количества выращенного урожая. Это приводит к повышению ответственности работника за порученное дело, к повышению заинтересованности его в получении высокого урожая. Опыт передовиков надо распространить во все колхозы. И тогда мы сумеем заготовить вдосталь кормов, мы избежим ошибок прошлых лет, когда в стойловый период в ряде колхозов скот кормили только соломой, он тощал, продуктивность его снижалась, увеличивался падеж.

И, наконец, говоря о дальнейшем под'еме животноводства в нашей области, нельзя не остановиться на такой отрасли, как птицеводство. Перспективы для развития ее у нас неисчерпаемы. Наша область богата водоемами. Мы можем разводить водоплавающую птицу. И там, где серьезно подошли к этому делу, там уже добились немалых результатов.

В Камышловском, Пышминском и Еланском районах уже сейчас в каждом колхозе имеется гусиная ферма. Перед нами стоит задача—увеличить количество гусиных ферм в нынешнем году на 500. Задача эта нелегкая, но вполне реальная. Надо только проявить инициативу и настойчивость. Часть новых ферм можно организовать за счет приплода в колхозах, часть—за счет покупки молодняка у колхозников. Но сделать это надо и сделать мы должны во что бы то ни стало.

Главное условие для разрешения этого вопроса—сохранение цыплят, повышение продуктивности кур, яйценоскость их. И в этом вопросе можно добиться успеха, только повысив культуру на птицеводческих фермах.

Высокая оценка Совнаркомом СССР работы областной партийной организации по животноводству обязывает нас ко многому. Присуждая нам переходящее Красное Знамя Государственного Комитета Обороны и вторую премию, Совнарком СССР оказал нам большое доверие. Это доверие мы обязаны оправдать упорной и настойчивой работой, самоотверженным трудом в колхозах, совхозах, подсобных хозяйствах.

Животноводы нашей области, которые в тяжелые годы войны работали безустали, множили колхозное богатство, честно выполняли свой долг перед Родиной, снабжая фронт и страну продуктами животноводства, а промышленность—сырьем, сейчас, когда страна вступила в период мирного развития, будут работать так же самоотверженно и добьются новых успехов в развитии животноводства.

ОБРАЩЕНИЕ

колхозников Московской области

КО ВСЕМ КОЛХОЗНИКАМ, КОЛХОЗНИЦАМ, РАБОТНИКАМ МАШИННО-ТРАКТОРНЫХ СТАНЦИЙ, СПЕЦИАЛИСТАМ СЕЛЬСКОГО ХОЗЯЙСТВА СОВЕТСКОГО СОЮЗА

Дорогие товарищи!

К вам, труженикам колхозных полей, обращаем мы, колхозники Московской области, свое слово, свой призыв. Светло и радостно у нас сейчас на душе. В каждую деревню, каждое село пришел праздник. Одолела наша страна немецких фашистов. Сейчас мы ждем домой наших воинов-победителей. В то время, как они воевали, били врага, каждый из нас, и старый и малый, работал за двоих. Ни в хлебе, ни в картофеле, ни в мясе, ни в чем не видала Красная Армия недостатка, а промышленность получала сырье. Вот почему сейчас мы, колхозники, можем полным голосом рассказать фронтовикам, как мы жили, как трудились, как вместе с героическим рабочим классом и интеллигенцией помогали им добывать победу.

Весной мы с помощью МТС, вместе с нашими агрономами, заложили прочную основу высокого урожая. Колхозы Московской области выполнили план весеннего сева на 104 процента. На 154 процента выполнен план весенних тракторных работ и на три четверти—годовой план тракторных работ. Уже на 10 июля средняя выработка на каждый 15-сильный трактор составила 215 гектаров. План вывозки навоза выполнен по области на 150 процентов, а план вывозки торфа — на 191 процент. К 10 июля завершен план под'ема паров. Картофель решили окучивать не менее двух-трех раз: первое окучивание уже произвели на всей площади, а половину успели прополоть и вторично. Овощи будем прополывать столько раз, сколько потребуется.

Наши колхозы в среднем по всей Московской области должны собрать в нынешнем году следующий урожай: зерновых—11,5 центнера с гектара, картофеля—125,0, капусты поздней—200,0, моркови—140,0 свеклы столовой—120,0

Это самое меньшее, чего мы решили добиться. Опыт передовиков—таких, как широко известный в нашей области колхоз «Победа», Дмитровского района, наглядно показывает, что можно и больше собрать. Но для того, чтобы вырастить и собрать хороший урожай, придется поработать крепко, сил не жалеть, дорожить не то что каждым часом, а каждой минутой, оберегать от потери каждый колос, каждое зерно.

Товарищи колхозники! Совет Народных Комиссаров СССР и Центральный Комитет партии большевиков в своем постановлении от 13 июля 1945 г. определили, как должны быть организованы все работы, связанные с уборкой урожая и заготовками сельскохозяйственных продуктов. Выполнить это постановление в точности—дело чести каждого колхоза и колхозника. Мы призываем вас широко развернуть на полях социалистическое соревнование.

Сейчас, накануне уборки, мы еще и еще раз проверили свою готовность к ней, состояние комбайнов и других машин, уборочный инвентарь, транспорт, еще раз просмотрели свои рабочие планы, расстановку людей. Взвесив и подсчитав свои силы и возможности, мы решили взять следующие обязательства в соревновании:

1. Проведем уборочные работы в сжатые сроки, организованно. Уборку мы начнем выборочно, по мере созревания хлебных массивов. Весь скошенный хлеб быстро свяжем в снопы и не позднее, чем через десять дней после начала косовицы заскирдуем. Обмолот хлебов развернем полным ходом не позднее, чем на пятый день с начала уборки.

2. Чтобы с честью выполнить первую колхозную заповедь—во-время и полностью рассчитаться с государством, обеспечить Красную Армию и страну продовольствием, образцово подготовимся к заготовкам. Создадим в каждом колхозе транспортные бригады. Начнем вывозку хлеба государству с первых дней уборки и не будем прерывать ее ни на один день, вплоть до завершения хлебозаготовок. Государственный план хлебозаготовок полностью выполним к 15 октября.

3. Уборку картофеля, столовых и кормовых корнеплодов закончим к 10 октября, капусты—к 5 ноября. Поставки картофеля государству закончим к 20 октября, а поставки овощей—к 15 ноября.

4. Полностью обеспечим потребность области на 1946 год в семенах всех сельскохозяйственных культур, в том числе и основных овощных культур за счет внутриобластного производства. Образцово проведем уборку, обмолот и вытирание семенников многолетних трав, закончив эти работы в установленные для них сроки.

5. Мы позаботимся не только о том, чтобы собрать хороший урожай, но и о том, чтобы заложить прочные основы урожая будущего года. Проведем сев озимых культур только по двоенным парам, в лучшие агротехнические сроки—до 5 сентября, а под'ем зяби закончим к 20 октября.

6. На уборке урожая и заготовках сельскохозяйственных продуктов покажем пример трудовой колхозной дисциплины и организованности. Мы обязуемся так организовать дело, чтобы в уборочных работах участвовало поголовно все трудоспособное население наших колхозов, чтобы не было ни одного колхозника, ни одной колхозницы, ни одного тракториста, комбайнера, водителя конной уборочной машины, машиниста молотилки, возчика, которые не выполняли бы установленных норм выработки. Эти нормы—минимум. Каждый из нас имеет полную возможность их перевыполнить, и опыт передовиков говорит об этой возможности убедительнее всего. Мы обязуемся провести в каждом колхозе раздельный учет урожая по бригадам и звеньям, обеспечить выдачу колхозникам и трактористам дополнительной оплаты за перевыполнение планов урожайности сельскохозяйственных культур.

Мы с радостью ждем возвращения из Красной Армии наших дорогих воинов-победителей и обязуемся организовать им достойную встречу, окружить их вниманием и заботой.

Труженики и труженицы колхозных полей!

Большевистская партия, родной наш Иосиф Виссарионович Сталин направили крестьянство на путь колхозов. Партия, товарищ Сталин неустанно руководили нашими первыми шагами в новой, артельной жизни. Они поставили колхозы на крепкие ноги, помогли нам превратить колхозный строй в неодолимую жизненную силу. Партия, товарищ Сталин вдохновляли наш труд в годы тяжелых военных испытаний, а сейчас ведут нас к новому расцвету нашей Родины.

Будем же достойны великого вдохновителя и организатора наших побед—большевистской партии, любимого народного вождя товарища Сталина!

Самоотверженным трудом завоюем урожай, достойный великой победы нашей Родины!

Да здравствует наша великая социалистическая Родина!

Да здравствует советское крестьянство!

Слава нашей доблестной Красной Армии-победительнице!

Слава нашему дорогому вождю, учителю и другу колхозного крестьянства—великому Сталину!

Принято на общих собраниях колхозников в 6446 колхозах Московской области. Обращение подписали 274.187 колхозников и колхозниц.

ПОВСЕДНЕВНО ЗАБОТИТЬСЯ О РАБОЧИХ ОБЩЕЖИТИЯХ

Значительная часть рабочих, особенно молодежи, живет в общежитиях. Заводы, рудники, фабрики не всегда имеют возможность предоставить трудящимся индивидуальные квартиры или комнаты. И в нынешнем году, несмотря на значительный размах жилищного строительства, положение в этом отношении сильно не изменится.

На многих предприятиях общежитие, интернат и нынче останутся основным видом расселения рабочих. Поэтому первейшая обязанность хозяйственных, профсоюзных, комсомольских организаций—сделать все, чтобы трудящиеся, живя в общежитиях, имели бы необходимые удобства, нормальное обслуживание.

У нас в области есть немало хороших общежитий. В поселке завода имени Сталина большой популярностью пользуется интернат № 1. Комсомольская организация, шефствующая над ним, создала для юношей подлинно домашний уют. В помещении чисто, опрятно. В комнатах живут по 3—4 человека. Железные кровати аккуратно заправлены одеялами. Имеются специальные шкафы для белья и верхней одежды. Около небольшой кухни специальная комната отведена под раздевалку—здесь молодые рабочие, придя со смены, снимают грязную одежду и обувь. Во внутренние комнаты вход в грязных сапогах запрещен. В красном уголке всегда имеются газеты, интересные книжки, часто сюда приходят агитаторы, проводят беседы с ребятами.

Руководители завода имени Сталина повседневно заботятся о рабочих общежитиях. Начальники цехов отвечают за бытовые условия своих рабочих и служащих наряду с выполнением производственного плана. Так здесь вошло в традицию. Начальники цехов лично следят за ремонтом общежитий, за их оборудованием, принимают участие в заготовке топлива на зиму и т. п. И не случайно, что заводские общежития считаются одними из лучших в городе.

В хорошем состоянии находятся многие общежития Уралмашзавода. Тут также при активном участии цеховой администрации и общественности идет большая подготовка к зиме. Помещения ремонтируются, заготавливается топливо, приобретается новое оборудование. Завком комсомола и завком профсоюза организуют досуг молодежи, живущей в общежитиях.

В поселке завода имени Калинина тоже есть неплохие общежития, где рабочие находятся в хороших бытовых условиях. Однако вот на барак № 29 никто не обращает внимания. Собственно, на него и внимание обращать не стоит, а надо просто снести. Стоит он на болотистом месте, со всех сторон окружен водой. Барак настолько обветшал, что и ремонтировать его не имеет смысла. Но в нем живет группа рабочих. Это, очевидно, мало беспокоит начальника коммунально-бытового отдела тов. Юдковича. Он еще прошлой зимой обещал переселить людей из барака, но до сих пор этого не сделал. Каждый раз, когда к нему обращаются рабочие, он произносит стереотипную фразу: «Через неделю переселим, не беспокойтесь». Но рабочие беспокоятся, так как жить им приходится в тяжелых условиях. Характерно, что квартирная плата и плата за коммунальные услуги с них собирается регулярно. За этим зорко следит начальник квартирного подотдела тов. Кузнецов.

Сильно запущены многие общежития в Ревде. Взять хотя бы общежития металлургического завода, что расположены на так называемой «Угольной горе». Помещения давно не ремонтировались, крыши протекают, штукатурка отваливается, полы рассохлись, оконные рамы неисправны. Во время дождливой погоды находиться во многих бараках невозможно.

В таком же состоянии находится и общежитие молодежи Свердловского центрального телеграфа. Выпускники школы ФЗО жалуются на худые крыши, разбитые стекла, отсутствие дров. Конечно, ни о каком семейном уюте и говорить не приходится. В антисанитарном состоянии находится общежитие № 2 завода, где зам. секретаря парторганизации тов. Рыбников. Коридоры не моются неделями, уборные и помойные ямы переполнены. Постельное белье не меняется уже второй месяц.

Такое положение нетерпимо. Надо быстрее привести все рабочие общежития в образцовый порядок. Хозяйственные, партийные, профсоюзные руководители обязаны повседневно заботиться об улучшении быта трудящихся.

Необходимо энергично развернуть подготовку к зиме — отремонтировать помещения, заготовить топливо, позаботиться об оборудовании. В рабочих общежитиях должно быть чисто, тепло, уютно. Надо благоустроить территорию около общежитий — сделать тротуары, дороги, разбить газоны, посадить деревья. Профсоюзные и комсомольские организации должны серьезно подумать и о культурном досуге и отдыхе трудящихся, живущих в общежитиях.

Все это не так трудно сделать. Особенно, если наши руководители привлекут самих трудящихся и к ремонту, и к оборудованию общежитий.

Г. ЮРЬЕВ.

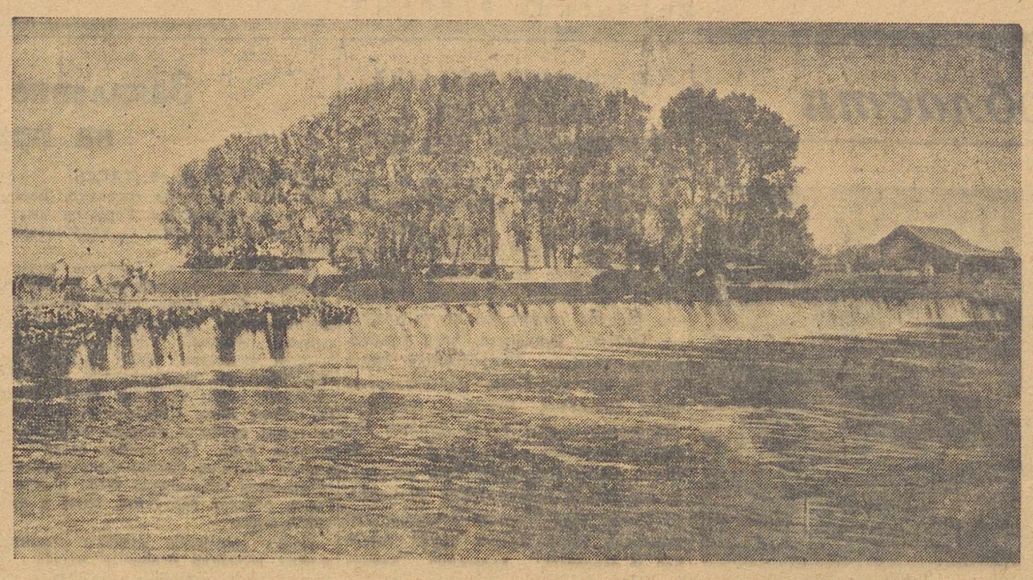

Комсомольцы Монастырского сельсовета, В.-Синячихинского района, решили реконструировать старую плотину и построить межколхозную гидроэлектростанцию. На снимке: вид старой плотины. Фото Расшихина (Фотохроника).

Электрификации колхозов—большевистский размах

Водная энергия и водянистые речи

Много утекло воды с тех пор, как синячихинские районные организации наметили план использования рек в интересах колхозного производства. А сделано ничтожно мало.

У руководителей райкома партии и исполкома райсовета нехватило собственной энергии, чтобы обеспечить электрификацию колхозов.

В течение полугода продолжались пустопорожние разговоры об электрификации, пока XXIV пленум обкома ВКП(б) не призвал к порядку руководителей района. После пленума обкома отношение к электрификации изменилось. Секретари райкома партии тт. Велигданов и Сергунов и председатель исполкома райсовета тов. Балабанов, утвержденные парторгами на стройках гидростанций, стали больше интересоваться делом электрификации, чаще посещать стройки.

И все-таки борьба за электрификацию колхозов не развернута. В районе должно быть построено три гидростанции: Буньковская—мощность 150 киловатт, Монастырская—на 36 киловатт и Невьянская—на 25 киловатт.

Нетрудно соорудить эти станции: для каждой из них имеется старая плотина, над каждой шефствует крупное предприятие—Алапаевский металлургический завод, деревообделочный комбинат, узкоколейная железная дорога. В стройке заинтересованы свыше десяти колхозов. И тем не менее работы затягиваются.

Из всех станций лучше готовится к пуску Монастырская на реке Нейва. Старая плотина поднята на два метра. Рядом с турбинной камерой работающей мельницы построена камера для пропеллерной турбины гидростанции. Заканчивается отделка наружного помещения станции. Некоторые колхозы уже установили столбы для проводки линии. Станцию намечено пустить первого сентября. Правда, твердого графика завершения строительства еще нет. Неизвестно, когда трест Сельэлектро пришлет пропеллерную турбину. Есть опасность, что монтаж турбины может сорвать срок пуска станции.

На невьянской плотине идут работы по приведению ее в порядок. Производится установка столбов силами колхозов. Здесь необходимо еще сделать реконструкцию турбинной камеры мельницы и затем смонтировать турбину, а также произвести другие работы.

Значительно хуже на строительстве Буньковской гидростанции, где работы приостановлены после переделки мельничной плотины на реке Нейва.

Что же случилось? Вначале был такой проект: поднять плотину на 4 метра и пустить одну мощную гидротурбину. В.-Синячихинский завод решил дать свою гидротурбину, динамо и трансформаторы, а также монтажную бригаду, чтобы оказать серьезную шефскую помощь и ускорить строительство. Но трест Сельэлектро запротестовал: берега реки не позволяют наращивать плотину на четыре метра.

С этими доводами согласились районные организации и шефы. Они приняли предложение треста поднять плотину на два метра и установить четыре малых турбины.

Казалось бы, что трест, учитывая отставание района с электрификацией, ускорит разработку технического проекта и окажет нужную помощь строительству. Но получилось иначе. До настоящего времени проект не готов. А как же вести строительство без проекта?

— Каждый проект,—говорит председатель исполкома райсовета тов. Балабанов,—должен пройти консультацию в Ученом совете треста Сельэлектро и только тогда можно начинать работы. Вот мы и ждем. Да иначе и не может быть: что понимаю я или председатель сельсовета, назначенный начальником строительства, в гидротехнике?—Ничего.

— А вы просили трест ускорить разработку проекта?

— Лично я просил управляющего тов. Мелешко. Не только просил, а умолял.

— И что же?

Наша просьба не удовлетворена. Мы надеялись, что из треста приедет инженер-специалист, который привезет проект и все растолкует нам, а трест прислал вот эти бумажки. И тов. Балабанов достал из папки несколько бумажек, адресованных исполкому райсовета. Они вызывают крайнее удивление. Оказывается, это договора. Начинаются они так:

«Мы, нижеподписавшиеся, с одной стороны, трест Сельэлектро, именуемый в дальнейшем «подрядчиком», и с другой стороны, исполком райсовета, именуемый в дальнейшем «заказчиком»...

Сразу все поставлено на коммерческую ногу. Чиновникам из Сельэлектро невдомек, что у райсовета совсем иные функции, чем быть заказчиком, что он не может подменять колхозы и распоряжаться их средствами для выплаты, например, 600 рублей за техническую консультацию. Колхозы выделили 830 тысяч рублей на расходы по электрификации. Из этих средств трест может немедленно получить оплату своих трудов. Но зачем же становиться на неправильный путь самому и толкать на этот путь других?

Факты свидетельствуют, что трест Сельэлектро тормозит электрификацию района и, прежде всего, строительство гидростанций. Однако было бы ошибкой сваливать всю вину на трест и оправдывать районные организации. Они сами еще далеко не все сделали, чтобы ускорить электрификацию района.

Между тем, есть возможности успешно провести ее. Это подтверждается тем, что районные организации решили электрифицировать 23 колхоза вместо 15 за счет подключения к высоковольтной сети.

Но для перевыполнения плана требуется напряженная работа и широкая инициатива.

К сожалению, райком партии, исполком райсовета не мобилизовали все силы на выполнение решений XXIV пленума обкома. Отделы райкома партии почти не занимаются вопросами электрификации. Особенно это непростительно отделу пропаганды и агитации. Даже лозунгов о значении электрификации трудно где-либо встретить.

Отделы исполкома райсовета также не проявляют заботы об электрификации. Особенно нетерпима позиция райзо. Разве может райзо равнодушно относиться к тому, как идет строительство, как намечают использовать электричество в колхозном производстве?! На самом деле райзо проявляет именно равнодушие. Заведующий райзо тов. Задворных толком не знает, сколько колхозов будет обслуживать та или иная гидростанция, сколько колхозов должно участвовать в прокладке трассы высоковольтной линии электропередачи.

Надо всем решительно повернуться лицом к электрификации, иначе много еще утечет воды прежде, чем колхозы получат возможность использовать водную энергию для под'ема сельского хозяйства, роста зажиточности и культуры.

Е. БАГРЕЕВ.

Пос. Верхняя Синячиха.

Незавидная роль

Давно следовало электрифицировать Кишкинскую МТС. Но Сельэлектро, ссылаясь на отсутствие оборудования и моторов, приступил к работе только в начале второго полугодия. Неповоротливыми оказались и руководители МТС. Они отказались взять генератор в Сельэлектро, а купили его далеко за пределами нашей области. Генератор, по заявлению старшего механика МТС тов. Шманова, давно отгружен, но затерялся где-то в пути.

Пока нет генератора, можно было установить силовое оборудование, тем более, что МТС получила 7 моторов и много материалов. Но все это не довезли до места, а оставили в Коптеловском и Алалаевском районах. В результате монтажные работы, рассчитанные на 12 рабочих дней, тянутся уже месяц.

Незавидную роль в электрификации МТС занимает первичная партийная организация. Секретарь партийной организации тов. Федорова даже не знает, что за люди работают на электрификации МТС.

Е. КРУГЛОВ.

ЭЛЕКТРИФИКАЦИЯ ПО КРОПАНЦЕВУ

ПОСЕЛОК ЗЫРЯНОВСКИЙ 2 августа (по телефону от соб. корр.). Колхозу «Пролетарий» не надо строить плотину, электростанцию и другие сложные сооружения. Вблизи проходит высоковольтная линия, сюда и намечено включить колхозную электросеть. Причем, материалы и оборудование дает шефствующее предприятие и берет на себя все монтажные работы. От колхоза требуется только установить 56 столбов для силовой и 150 — для осветительной линии. Однако беспечный руководитель—председатель правления Кропанцев—даже столбы не все заготовил. А те, что нарублены, лежат в лесу. Из 206 ям для столбов выкопано только 10. То, что он «довел до конца»—это удосужился поставить один столб.

— Электрификация по Кропанцеву,—смеются члены колхоза, указывая на одинокий столб. Сейчас Кропанцев топчется вокруг этого столба, беспомощно разводит руками, жалуется на шефов и заявляет:

— Сил больше нехватает у меня.

Неверно! В колхозе больше, чем в других артелях и лошадей и людей. Здесь нехватает только одного—заботы об электрификации.

«БУДЕМ С ЭЛЕКТРИЧЕСТВОМ»

Почти на границе района, среди дремучего леса, находится колхоз имени Крупской, Шогришского сельсовета, Егоршинского района. Колхозница Петрова в начале года так и заявила:

— Заброшена деревня дальше всех. У других свет давно горит, а мы никак не дождемся.

— Дождемся,—уверенно сказал председатель колхоза тов. Ветанин,—только придется самим крепко поработать.

Члены сельхозартели взялись дружно. Они заранее приготовили более 150 столбов и, когда шефы из треста Егоршинуголь разметили трассу, быстро выкопали ямы. Вскоре на улицах деревни появились провода, и сейчас заканчивается внутренняя проводка в домах и на фермах.

Шефы привезли моторы и два силовых трансформатора, один из них предназначен специально для молотьбы.

Работа предприятий цветной металлургии в июле

Июль — месяц горячего соревнования и напряженной работы предприятий цветной металлургии. За этот месяц предприятия полностью выполнили план по выплавке металла и обработке цветных металлов.

Впереди идет Уральский ордена Ленина алюминиевый завод (директор тов. Славский). По глинозему завод выполнил план на 101,4 процента, по алюминию — на 102,7 процента.

Вся алюминиевая промышленность области перевыполнила государственный план. Особенно следует отметить такие предприятия, как Богословский алюминиевый завод (директор тов. Гуркин), Полевской криолитовый (директор тов. Почевалов), Северо-Уральские бокситовые рудники (директор тов. Богатов).

Богословский алюминиевый завод дал, однако, низкое качество продукции.

Успешно окончили месяц и предприятия золотоплатиновой промышленности. Все они перевыполнили план как по добыче, так и по афинажу.

Завод, где заместителем директора тов. Панов, выполнил месячный план на 145,8 процента. Хорошо работали трест Уралзолото (управляющий тов. Шмаков) и комбинат Березовскзолото (управляющий тов. Калашников).

Значительно перевыполнили план и все заводы главцветметобработки. Особенно успешно окончили месяц заводы, где заместителями директоров тт. Букин и Лекаренко.

Так же хорошо справились с планом предприятия Главного управления редких металлов и никель-кобальтовой промышленности.

Такие результаты об'ясняются, в основном, строгим соблюдением технологического процесса и ритмичной работой.

Однако одна из основных отраслей цветной металлургии — медная промышленность — работала в прошедшем месяце очень неровно. Правда, план по выплавке черновой меди выполнили все медеплавильные заводы: Средне-Уральский (СУМЗ) (директор тов. Дубровин) — на 101,1 процента, Кировградский (директор тов. Дробченко) — на 101 процент, Красноуральский (директор тов. Неустроев) — на 100,1 процента, Пышминский медеэлектролитный завод (директор тов. Хренов) — на 101 процент.

В этом—большая заслуга металлургов. Обогатители не шли в ногу с металлургами и даже тормозили их работу. Только Пышминское рудоуправление (директор тов. Каграманян) справилось с планом по добыче и переработке руды. Выполнила план переработки Красноуральская обогатительная фабрика.

Обогатительная фабрика СУМЗ'а выполнила план только на 58 процентов. При таком положении нечего и говорить о каких-либо запасах для металлургических цехов. Руды скупо хватает только-только на план. В случае какого-либо перебоя с доставкой или переработкой ее—завод очутится перед угрозой остановки.

В создавшемся положении виноват во многом транспортный цех завода, который не снабдил фабрику достаточным количеством руды из Дегтярки.

Но дело не только в этом. Руководители завода, прикрываясь плохим подвозом руды, скрывают плохую работу самой обогатительной фабрики.

Узкое место на фабрике — дробильное отделение. Оборудование здесь используется не полностью, из 6 дробилок работают только две. Главный механик завода тов. Рувимский и главный механик Главуралмеди тов. Пузиков очень медленно решают вопрос восстановления дробилок. Из 4 неработающих ремонтируются только две.

Плохо следят на фабрике и за тем оборудованием, которое работает. Так, сито вибрационных грохотов дробилок местами прорвано. Этим об'ясняется повышенная крупность дробления. Иногда, с целью повышения производительности, начальник дробильного отделения тов. Колесников идет на прямое преступление — он дает указание пропускать руду, минуя сито. Такая крупнокусковая руда идет в главный корпус для дальнейшей переработки, а это влияет на качество.

Не справилась с планом Кировградская обогатительная фабрика (начальник фабрики тов. Ларионов). Она недодала 13,4 процента продукции. И здесь все дело—в оборудовании.

Красноуральская обогатительная фабрика (начальник тов. Рохлин) выполняет план переработки руды уже пять месяцев, но концентрат здесь с низким содержанием меди—всего 6—7 процентов.

Как и на других фабриках, из-за плохого состояния приходится часто останавливать оборудование, ремонтировать. Частые остановы и пуски влияют на качество в процессах измельчения и флотации.

Не привил еще механик фабрики тов. Левит умения и культуры ухода за агрегатами. Смазку производят несвоевременно. На всем толстый слой пыли.

Плохое качество концентрата и вообще плохая работа фабрики в июле об'ясняется еще и тем, что рудники Ново-Левинский (начальник тов. Петухов) и Красногвардейский (начальник тов. Варен) поставляют некондиционную руду по меди. Вообще Красноуральское рудоуправление (директор тов. Ушаков) не выполнило производственную программу за июль и не обеспечило полностью рудой обогатительную фабрику.

Отстало в прошедшем месяце не только Красноуральское рудоуправление. Кировградский медьзавод справился с планом только благодаря большому напряжению и штурмовщине в конце месяца. В течение месяца он работал с большими перебоями, т. к. Левихинские рудники (управляющий Левихинским шахтоуправлением тов. Медведев) и рудник им. III Интернационала (директор тов. Аксенов) несвоевременно и в недостаточном количестве поставляли ватержакетную руду.

Из рук вон плохо работал и Турьинский рудник (директор тов. Новиков).

Святая обязанность предприятий Главуралмеди в августе покрыть отставание, обеспечить бесперебойную работу оборудования, выравнять работу обогатительных фабрик и рудников и выйти в число передовых.

О ЧЕКАНКЕ КАРТОФЕЛЯ

Чеканка, т. е. удаление бутонов и соцветий картофеля, является одним из эффективных приемов повышения урожайности. Неиспользование этого приема об'ясняется тем, что смысл и эффективность этого мероприятия мало известны. Опытных данных почти нет, а те, которые имеются, не знакомы широким кругам колхозников и даже агрономов.

Проводившаяся нами в течение нескольких лет на опытных участках чеканка ранне-спелых сортов картофеля «Ранняя роза» и родственного ему сорта «Краса Геброна» (известного под названием «полосатой»), а также сорта «Эпикур» давала ежегодно повышение урожайности 4—5 тонн на гектар и, как правило, приводила к уменьшению заболеваемости картофеля фитофторой.

Проводившаяся в 1944 году в колхозе имени Ленина, Белоярского района, чеканка сорта «Эпикур» на площади один гектар дала повышение урожайности около 2-х тонн, несмотря на то, что ранние осенние заморозки убили ботву уже в конце августа и преждевременно прекратили дальнейшее клубнеобразование.

В чем же заключается смысл и эффективность чеканки, как и на каких сортах надо ее проводить? Известно, что скороспелые сорта картофеля дают пониженные урожаи по сравнению с более поздними сортами, особенно в годы с продолжительной осенью.

Одной из основных причин более низкой урожайности скороспелых сортов картофеля является их более короткий вегетационный период, менее мощное развитие ботвы и очень раннее наступление цветения.

Явления эти — биологическая закономерность. Но она может быть изменена нами. Для этого надо вызвать искусственное омоложение скороспелых, быстрее старящихся сортов, удлинить период вегетации и функционирования их надземной массы и сохранить скороспелость клубнеобразования.

Чеканка задерживает процесс старения и засыхания растения и препятствует оттоку питательных веществ к цветам и бутонам. Это приводит к тому, что выработанные листьями органические вещества идут на дальнейшее клубнеобразование, которое протекает особенно интенсивно в осенний период.

Чеканку картофеля следует проводить только на ранних и средне-ранних сортах. Чеканка же средне-поздних сортов, как, например, «Лорх», «Кореневский», «Меркур» и другие, в условиях Урала не даст эффективности.

Чеканку картофеля надо провести в первую очередь на семенных участках, так как это приводит не только к повышению урожайности, но и к повышению качества семенного материала, лежкости клубней ранне-спелых сортов.

Проводить чеканку следует до смыкания рядков картофеля, в период бутонизации и цветения, отсекая литовками верхушки стеблей.

В первое время это мероприятие лучше проводить под наблюдением и руководством апробаторов, а затем и в более широком производственном масштабе.

Е. ЭЙГЕС.

Старший научный сотрудник БИУФАН, кандидат биологических наук.

Сводка облземотдела

О ХОДЕ ЗАГОТОВКИ КОРМОВ В КОЛХОЗАХ СВЕРДЛОВСКОЙ ОБЛАСТИ НА 1-е АВГУСТА 1945 г.

	Процент выполнения плана				Процент выполнения плана		
	Сенокошение	Стогование сена	Силосование		Сенокошение	Стогование сена	Силосование
1. Сажинский	120,8	52,4	90,2	30. Билимбаевский	52,1	10,2	89,1
2. Красноуфимский	92,6	31,1	60,6	31. Шалинский	52,0	33,9	94,0
3. Манчажский	79,6	27,8	102,1	32. Кировградский	51,0	8,5	85,5
4. Н.-Тагильский	77,1	27,2	102,3	33. Коптеловский	50,9	25,2	63,9
5. Таборинский	76,5	25,0	64,1	34. Егоршинский	50,8	15,0	72,9
6. Серов—город	76,0	15,2	12,5	35. Бисертский	50,7	6,0	94,5
7. Н.-Сергинский	75,2	4,9	80,3	36. Арамильский	50,4	14,3	68,3
8. Верхотурский	73,2	36,7	59,4	37. Богдановичский	49,7	25,9	67,4
9 Краснотурьинский	70,6	61,4	7,0	38. Сл.-Туринский	48,3	31,6	78,5
10. Гаринский	69,9	49,0	40,0	39. В.-Пышминский	46,2	18,6	55,3
11. Ачитский	68,2	37,3	75,8	40. Сысертский	45,3	15,1	60,6
12. Краснополянский	67,3	44,3	73,8	41. Свердловский	45,0	7,3	10,0
13. Пышминский	65,2	34,8	81,4	42. Ревдинский	43,3	3,6	50,2
14. Махневский	64,0	47,8	66,8	43. В.-Тавдинский	42,4	10,8	50,1
15. Артинский	63,9	29,4	138,7	44. Покровский	42,1	16,2	92,8
16. Алапаевск—гор.	63,3	21,5	89,9	45. Полевской	40,7	5,1	39,3
17. Талицкий	62,4	21,9	94,8	46. Тугулымский	39,9	26,9	100,6
18. Красноуральский	62,1	45,0	47,5	47. Белоярский	38,2	8,2	55,4
19. Режевской	60,7	27,1	80,1	48. Сухоложский	36,6	28,9	51,6
20. Серовский	60,3	48,3	51,0	49. Каменский	36,1	14,0	76,4
21. Зайковский	60,0	45,9	76,4	50. Н.-Лялинский	35,6	21,3	57,1
22 Туринский	58,6	33,3	47,1	51. Исовской	35,3	21,9	69,7
23. Еланский	58,5	42,9	55,2	52. Ирбит—гор.	35,0	—	80,0
24. Петрокаменский	57,2	28,3	36,0	53. Ивдельский	33,1	15,3	69,0
25. Синячихинский	56,7	38,2	51,2	54. Невьянский	32,0	8,0	58,7
26. Камышловский	56,2	32,1	67,2	55. Висимский	30,4	19,7	43,5
27. Буткинский	55,3	28,8	100,0	56. В.-Салдинский	27,2	10,1	71,4
28. Ирбитский	54,6	33,7	52,9	57. Н.-Салдинский	24,8	8,3	64,0
29. Кушвинский	54,2	30,2	88,0	58. Карпинский	110,0	—	2,0

ПИСЬМА В РЕДАКЦИЮ

Снова в родном совхозе

На-днях я вернулся после демобилизации в родной Храмцовский совхоз, Белоярского района. Как заботливо и тепло меня здесь встретили! Директор совхоза тов. Щербаков пригласил к себе и долго беседовал, расспрашивал, какую бы я должность хотел теперь занять, не нуждается ли в чем-нибудь моя семья.

Чуткое и предупредительное отношение товарищей по работе меня очень тронуло. Обещаю, что и в мирном труде я так же буду отдавать все силы для служения Родине, как отдавал их на фронте.

Ефим ИСАКОВ.

Кормят обещаниями

Аптека № 7 гор. Свердловска обслуживает рабочих Верх-Исетского металлургического завода, ряда других предприятий и население Молотовского района и еще имеет филиал на торфопредприятиях Широкой речки.

Но начальник городского отделения Главаптекоуправления тов. Левинсон не создает условий для работы аптеки. Здание пришло в ветхость и требует капитального ремонта. Крыша протекает и во время дождя ассистенты расставляют ведра, тазы, корыта и разную аптечную посуду, сдвигают столы, оберегая штангласы от затопления. Штукатурка на потолке обваливается, стены облуплены и требуют покраски. Линолеум оборвался и из-под него торчит избитый и покоробленный пол. Входные двери разваливаются, тамбура у дверей нет.

Посудомойка и дистилляционные аппараты находятся в помещении, каркасные стены которого прогнили, штукатурка обвалилась, шлаковая засыпка из стен вываливается. В зимнее время здесь замерзает вода, на стенах образуется лед.

Работники аптеки в зиму 1944—45 года одевались в шубы и ватные фуфайки, спасаясь от холода. Теперь они с тревогой подумывают, не повторится ли нынче то же самое... Лучшая половина строительно-ремонтного сезона прошла, а стройматериалов не подвезено, к ремонту не приступали. Нерадивые хозяева из Главаптекоуправления, потрясая составленными сметами на ремонт, все кормят обещаниями!

Г. АНДРЕЕВ.

Связь по верхне-салдински

Городу Верхняя Салда Свердловской междугородней телефонной станцией предоставлено несколько часов в сутки для разговоров со Свердловском. Но как осуществляет эту связь В.-Салдинская междугородняя станция можно судить хотя бы на моем примере. Мне часто нужно вести переговоры со Свердловском по служебным вопросам. И вот за все время моей работы в Салде я ни разу не получал Свердловска в тот час, когда мне нужно. При этом часто добиваешься переговора с большим трудом и даже со скандалом. Пообещают соединить в 9 часов утра—не соединят, перенесут на 11. В одиннадцать опять нет. Пообещают в три часа дня и забудут передать новой смене. Ждать семи часов вечера уже бессмысленно: в учреждении никого нет.

На-днях мне надо было связаться с обкомом союза. В течение четырех дней я так и не смог получить Свердловска потому, что одна смена, сдавая работу второй, не передает номера заказанных телефонов, в частности, так поступает телефонистка Белькова. А телефонистки Никифорова, Коваль даже в том случае, когда номера заказов им переданы, не хотят соединять абонентов.

С. СЕРГЕЕВ.

Зам. председателя горкома союза «Медсанпруд».

г. В.-Салда.

Из редакционной почты

◇ «В квартирах рабочих совхоза треста Союзасбест по комнатам гуляет ветер, а в дождливое время сверху льет, что на дворе. Когда рабочие обращаются по этому вопросу к директору совхоза тов. Мириленко, он отвечает: «Без вас знаем». Лето проходит, а к ремонту домов не приступали.

В совхозе всего одна баня на 15—20 человек, и ту топят раз в неделю. Зам. управляющего трестом Союзасбест тов. Тарасевич обещает выстроить новую баню и восьмиквартирный дом, но пока это остается только обещанием», — пишет в редакцию товарищ **И. С.**

◇ «Хорошо работали в дни войны члены краснополянского колхоза «Новь». В 1944 году они получили урожай в среднем по 11,7 центнера с гектара, а на семенных участках—20 с лишним центнеров,—пишет тов. **Паршукова.**—Полностью обеспечили плановую площадь семенами, дали семян другим колхозам района и сдали государству сверх плана 500 центнеров. За высокий урожай областной совет депутатов трудящихся вручил колхозу переходящее красное знамя. Принимая знамя, колхозники дали слово получить в 1945 году еще более высокий урожай. Слово свое они держат.

В 1945 году яровые хлеба посеяны по лучшим предшественникам, по хорошо обработанной почве и сортовыми семенами. Урожай растет обильный.

Колхозники борются за высокий урожай, любовно ухаживают за посевами, трудятся, не покладая рук, на своих полях и у всех одно желание—получить высокий урожай, дать государству больше хлеба и других продуктов».

◇ Тов. **Симонов** возмущается плохой работой справочного бюро Свердловского вокзала. «Когда туда ни позвонишь,—всегда занято или не отвечают. А если, наконец, дозвонишься, то в ответ тебе буркнут что-то и вешают трубку».

Тт. Вершинина, Демченко и другие пишут, что справочное бюро часто дает неправильные, путаные справки. Тов. Вершинина по справке бюро села в поезд и уехала в другом направлении.

Необходимо навести порядок в справочном бюро вокзала,—правильно замечают авторы писем.

◇ «Учебный комбинат Свердпромстроя,—пишет тов. **В.**—выпускает молодых шоферов. Это хорошо. Но люди не проходят практической подготовки.

Почему?

Потому, что учебная машина неисправна. Директор учебного комбината тов. Боярский и начальник автотранспортной конторы тов. Дазыдов считают это нормальным».

По следам неопубликованных писем

Долго ходил рабочий — инвалид тов. Кузьмин к начальнику жилищно-коммунального отдела завода Андрееву с просьбой отремонтировать квартиру, но, кроме обещаний, ничего не добился. Тов. Кузьмин написал об этом письмо в редакцию, последняя сообщила о жалоб

По Свердловску и области

РАЗМНОЖАЮТ ВЫСОКОУРОЖАЙНЫЕ СОРТА

КРАСНОУФИМСК (по телефону). Красноуфимская селекционная станция продолжает размножать высокоурожайные сорта зерновых и трав. Растут овес сорта «Кюто», горох штамбовый № 186, тимофеевка № 137, клевер № 523—селекционный, гречиха красноуфимская и вика красноуфимская. Все эти сорта уже переданы в государственную комиссию сортоиспытания.

ИСКУССТВО ГОРНОЗАВОДСКОГО УРАЛА

На горнозаводском Урале, рядом с металлургией и горным делом, развивались своеобразные художественные мастерства. Вышедшие из недр народных, чуткие к красоте, умельцы превращали камень, сталь, чугун в высокохудожественные произведения. В литературе еще мало освещено это замечательное народное творчество. Характерно, что приглашенные мастера из-за границы, приезжая на Урал, скоро оказывались значительно слабее русских мастеров-самородков.

Научный сотрудник Свердловского областного архива О. В. Волкова провела большую работу по изучению материалов об уральских мастерах-художниках за период с начала XVIII века до наших дней. Она ознакомилась с архивным материалом екатеринбургской гранильной фабрики, историей каслинского чугунного литья, златоустовской гравировкой по стали и т. д. Собран интереснейший материал.

Сейчас тов. Волкова выехала в Ленинград, где она закончит работу.

ПИВОВАРЕННЫЕ ЗАВОДЫ

При Красноуфимском и Камышловском райпищекомбинатах решено построить пивоваренные цеха производительностью по 3 тысячи гектолитров каждый. Пивоваренные цеха должны быть введены в эксплоатацию в начале будущего года.

ВЫРАБАТЫВАЮТ МЕБЕЛЬ

АЛАПАЕВСК. На деревообделочном комбинате налажен выпуск ширпотреба. Вырабатывается мебель. За два месяца сделаны 560 табуретов, 12 буфетов, 30 столов, 31 гардероб, 50 стульев.

БУДУТ ОБОРУДОВАНЫ НОВЫЕ РАДИОУЗЛЫ

Старо-Уткинский и Нейво-Шайтанский —одни из старинных заводских поселков на Урале. Сейчас в них имеются маломощные радиоузлы, которые не обеспечивают потребности жителей в радиослушании. В этом году в поселках будут оборудоваться новые радиоузлы по 2 тысячи точек каждый.

СПОРТ

КУБОК ВЦСПС ПО БАСКЕТБОЛУ

Начался розыгрыш кубка ВЦСПС по баскетболу. В числе 110 команд, оспаривающих приз, выступают лучшие баскетбольные команды Свердловска. Наши спортсмены считаются серьезными претендентами на призовое место в уральской зоне игр. Третьего августа проводится финал уральской зоны, на свердловском стадионе спортобщества «Трактор» встретятся баскетбольные команды «Зенита» и хозяев поля.

НЕПРИЯТНАЯ БЛАГОДАРНОСТЬ

Рис. Г. Ляхина.

Свердловский золотопродснаб (начальник тов. Рябов) по 7 месяцев задерживает выдачу приданого для новорожденных детей.

(Из письма тов. М. Косарева).

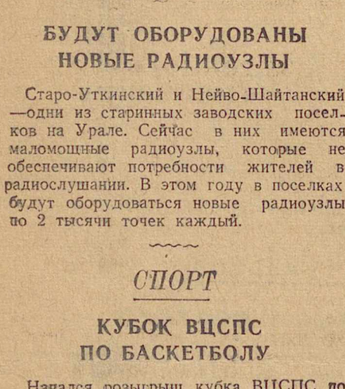

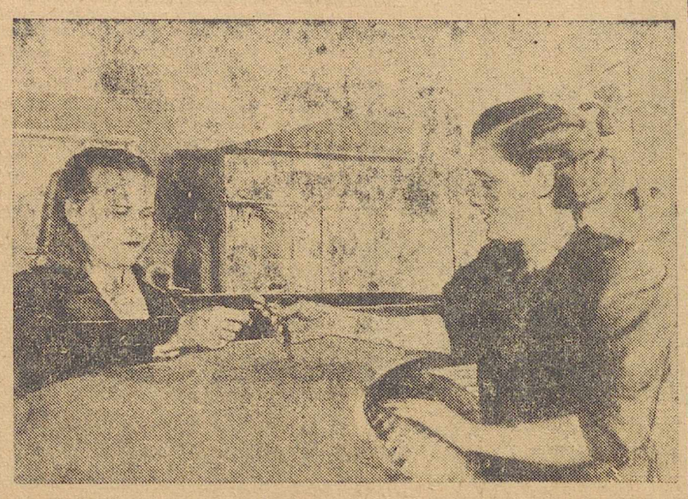

Выдача выигрышей ценных вещей по четвертой денежно-вещевой лотерее. На снимке: кассирша театра «ТЮЗ'а» Евгения Петровна ЛЕДИНОВА, выигравшая на 25-рублевый билет золотые часы, получает их от заведующей сберкассой 4902 Н. Н. ШУБИНОЙ. Фото Г. Цвыбак.

В ЧЕСТЬ ВСЕСОЮЗНОГО ДНЯ ЖЕЛЕЗНОДОРОЖНИКА

БОЛЬШОЙ ПРАЗДНИК В ПАРКЕ КУЛЬТУРЫ И ОТДЫХА ИМЕНИ МАЯКОВСКОГО

Уже стало славной традицией торжественно отмечать Всесоюзный день железнодорожника. Ежегодно в парке культуры и отдыха имени Маяковского собираются знатные кривоносовцы, лунинцы Свердловского узла. Приезжают машинисты, диспетчера, вагонники, путеобходчики —люди самых разнообразных профессий со станций Свердловск-пассажирская, Свердловск-сортировочная, Шарташ и других.

Нынче парк готовится достойно встретить дорогих гостей. Художники, массовики, все работники парка деятельно готовятся к Дню железнодорожника. Входы оформляются яркими плакатами, портретами товарища Сталина, товарища Кагановича. В аллеях будут установлены портреты передовых людей Свердловской дороги.

Свыше 10 тысяч железнодорожников, около 20 тысяч трудящихся Свердловска придут в этот день в парк. В 12 часов дня состоится митинг.

Весело и интересно будет на гуляньи. Артисты Ленинградского театра оперетты покажут спектакль «Девушка-сорванец». Перед зрителями выступят участники художественной самодеятельности Дома культуры железнодорожников имени Андреева, клуба Уралмашзавода имени Сталина и других. Сводный хор исполнит современные песни.

На спортивной площадке выступят гимнасты, в цирке Шапито—борцы, организуется кросс с препятствиями.

Будет демонстрироваться работа служебных собак.

Праздник закончится большим фейерверком.

КУЛЬТПОХОД ЖЕЛЕЗНОДОРОЖНИКОВ

АРТЕМОВСК (по телефону). Егоршинские транспортники провели культпоход, посвященный Всесоюзному дню железнодорожника. Бригады шли по маршрутам Егоршино—Богданович, Егоршино—Свердловск, Егоршино — Алапаевск и Егоршино—Туринск. На станциях, околотках, в казармах они провели с рабочими и их семьями свыше 200 бесед, посвященных Дню железнодорожника.

Готовясь к знаменательному дню, железнодорожники отделения организовали новые кружки самодеятельности. В вагонном участке создан хоровой коллектив, который будет выступать в день праздника.

5 августа на станции Егоршино, в саду имени Кирова, состоится массовое народное гулянье. Будут организованы игры, танцы, показана кинокартина «Сан-Франциско». В концерте примет участие популярный в области хор колхозников села Покровского.

ОКОНЧИЛИСЬ ГОСУДАРСТВЕННЫЕ ЭКЗАМЕНЫ В КОНСЕРВАТОРИИ

Окончились государственные экзамены в Государственной консерватории. 15 выпускников, в том числе два экстерна, получили высшее музыкальное образование.

Впервые был выпуск на дирижерско-хоровом факультете. Его окончили Н. Гладких и Г. Рагожникова. Выпускницы отделения музыкальной комедии вокального факультета А. Комарова и К. Петрова-Франчук во время учебы проходили практику в свердловском театре Музыкальной комедии и теперь остались в нем на постоянной работе. Диплом с отличием получила М. Олле, окончившая фортепианный факультет.

Композиторский факультет окончили два аспиранта—Б. Гибалин и Т. Березникова. Большинство выпускников консерватории остается на работе в Свердловском музыкальном училище, музыкальной школе-десятилетке и Госфилармонии.

Сейчас консерватория готовится к новому приему студентов. На первый курс всех факультетов будут приняты 73 человека, в том числе 25—на бурято-монгольское, башкирское и якутское национальные отделения. Пока к вступительным экзаменам допущено 45 человек, хотя подано свыше 200 заявлений. Отбор студентов для национальных отделений производится на местах республиканскими комитетами по делам искусств и представителями консерватории.

НА ШАХМАТНОМ ТУРНИРЕ ПЕРВОЙ КАТЕГОРИИ

Читальный зал Уральского индустриального института имени Кирова отдан в эти дни шахматистам. 16 первокатегорников и кандидатов в шахматные мастера с'ехались на полуфинальный турнир, который начался вчера в Свердловске.

Жеребьевка расположила участников в таком порядке: 1. Зарецкий (Иркутск), 2. Волошин (Владивосток), 3. Гергенредер (Красноярск), 4. Еремин (Казань), 5. представитель Челябинска, 6. представитель Молотова (приезд этих товарищей ожидается сегодня), 7. Шахов (Киров), 8. Шофман (Омск), 9. Вавилов (Уфа), 10. Бастриков (Москва), 11. Иливицкий (Свердловск), 12. Романов (Свердловск), 13. Брон (Свердловск), 14. Жданов (Иркутск), 15. Ульянов (Владивосток), 16. Радченко (Челябинск).

Вчера состоялся первый тур. Играли четыре пары—некоторые участники еще не приехали. Первой закончилась партия дальневосточников Волошина и Ульянова. Спокойно разыграв французскую партию, они уже на 24 ходу «по дружески» согласились на ничью. Шахов с Бастриковым играли сицилианскую партию. В миттельшпиле (середина игры) Шахов получил небольшое преимущество, которое, однако, оказалось недостаточным для выигрыша. На 37 ходу по предложению Бастрикова была зафиксирована вторая ничья. Шофман точной игрой добился победы над Вавиловым.

Острая борьба развернулась в партии представителя Свердловска Брон с Еременым (Казань). Несмотря на цейтнот Брону не удалось добиться преимущества.

Турнир только начался... Неизвестно, кто будет победителем—методичный ли Иливицкий, находчивый ли Бастриков, опытный ли Гергенредер или же кто-либо другой. Ясно лишь одно — борьба будет упорной. «В этом турнире шестнадцать претендентов на первое место»,—остроумно сказал один из завзятых болельщиков...

Чемпион Свердловска Киселев дал вчера сеанс одновременной игры для зрителей, присутствующих на турнире. Играло 13 шахматистов. Все партии закончились победой Киселева.

Сегодня в 6 часов вечера—второй тур. Наибольший интерес представляют партии Иливицкий—Шахов, Бастриков—Шофман, Ульянов—Гергенредер.

Е. ШЕРМАН.

В МОСКВУ ПРИБЫЛА ДЕЛЕГАЦИЯ ПРОФСОЮЗОВ ИТАЛИИ

1 августа прибыла в Москву по приглашению ВЦСПС делегация профсоюзов Италии. В ее составе: секретарь Итальянской Всеобщей Конфедерации труда Джузеппе ди Витторио (руководитель делегации), секретарь Федерации рабочих химической промышленности Роберто Гуццанити, член руководящего комитета Конфедерации труда и член ЦК профсоюза железнодорожников Джиовани Боргези, секретарь Миланской палаты труда Луиджи Морелли, секретарь Генуэзской палаты труда Амино Пиццорно, член исполкома Миланской палаты труда Фердинандо Санти, член женской комиссии при Всеобщей Конфедерации труда Аделе Бей и секретарь делегации Аннита Контини.

На аэродроме делегацию встречали секретарь ВЦСПС М. П. Тарасов, заведующий международным отделом ВЦСПС М. И. Кузнецов, председатель ЦК профсоюза станко-инструментальной промышленности В. Д. Аксенов, ответственные работники ВЦСПС. На аэродроме присутствовал Чрезвычайный и Полномочный Посол Италии г-н П. Кварони.

Делегация ознакомится со структурой и работой советских профсоюзов, посетит ряд фабрик, заводов, культурно-бытовых учреждений.

Заявление представителя государственного департамента США в связи с арестом Лаваля

ЛОНДОН, 1 августа (ТАСС).

Как передает корреспондент агентства Рейтер из Вашингтона, представитель государственного департамента США, касаясь ареста Лаваля, напомнил о прежних официальных заявлениях, в которых говорилось о намерении Соединенных Штатов отказаться от какого-либо снисхождения к колаборационистам (т. е. лицам, сотрудничавшим с оккупантами любой страны), которые могут искать убежища у американцев. По мнению правительства Соединенных Штатов, вопрос о судьбе любого колаборациониста является делом его собственной страны и в соответствии с этим, дело Лаваля рассматривается, как касающееся только французов.

ПОЛОЖЕНИЕ В ГРЕЦИИ

АФИНЫ, 1 августа (ТАСС).

30 июля представители центрального комитета ЭАМ (Греческая организация сопротивления) посетили греческого премьер-министра и заявили ему протест против невыносимых условий содержания политзаключенных в тюрьмах и против последних кровавых инцидентов в одной из афинских тюрем. Они настаивали также на освобождении патриотов, подлежащих амнистии по соглашению в Варкизе. Одновременно десятки делегаций от имени заключенных, от жителей различных пригородов, рабочих и студенческих организаций посетили представителей греческих властей, посольства союзных стран, а также иностранных корреспондентов. Они рассказали, что в тюрьме Хаджикоста заключенные скучены до невероятной степени и содержатся в камерах, окна которых заложены кирпичами. Заключенным по 2 дня не дают воды. Сейчас, когда температура достигает 40 градусов жары в тени, положение этих людей совершенно невыносимо. 30 июля заключенные добились разрешения вынуть по несколько кирпичей из окон, но когда они стали это делать, стража начала их избивать. Делегации требовали освобождения всех лиц, брошенных в тюрьмы без суда и следствия. Они требовали освобождения приговоренных к смертной казни героев сопротивления Могедоса, Авгириса и Бурдиса, улучшения условий для заключенных, наказания предателей, прекращения террора, усилившегося за последние дни, отставки «правительства тюремщиков» Вулгариса, Цацоса и создания представительного правительства.

Делегация, отправившаяся к министру юстиции, была разогнана полицией. Несколько человек было избито и ранено.

АРЕСТЫ В БАВАРИИ ВИДНЫХ ГИТЛЕРОВЦЕВ

ЛОНДОН, 1 августа (ТАСС).

Агентство Рейтер сообщает, что в результате произведенной оккупационными войсками союзников массовой облавы в Баварии, кроме гитлеровского «теоретика» Карла Гаусгофера, арестованы: «обергруппенфюрер» принц Рихард Гессенский, бывший германский посланник в Финляндии с 1935 года по 1944 год Виперт фон Блюхер, марионеточный «премьер-министр» Венгрии Стоян, статс-секретарь германского министерства финансов Фриц Рейнгардт вместе с 10 сотрудниками, бывший гитлеровский полицей-президент Данцига Вальтер Штейн, бывший посол фон Ринтелен вместе с 8 сотрудниками, видные сотрудники германского министерства военного производства и министерства труда Ганс Вундер и Ганс Дорман, а также адъютант фельдмаршала Мильха полковник Макс Пенделе. Вместе с последним захвачена и переписка между ним и фельдмаршалом.

Заявление генерал-полковника Горбатова на пресс-конференции в Берлине

БЕРЛИН, 31 июля (ТАСС).

30 июля советский комендант Берлина генерал-полковник Горбатов выступил перед иностранными корреспондентами.

В своей речи т. Горбатов вначале кратко охарактеризовал бои за Берлин. «Берлин был взят,—заявил он,—после длительных и непрерывных бомбежек союзной авиацией, после 10-дневного штурма доблестных войск Красной Армии. Мощные бомбардировки и штурм наземных войск оставили свои следы на многие годы. Следы жестоких боев за город видны в каждом квартале, на каждом доме. Три месяца назад по улицам Берлина трудно было пройти и совершенно невозможно было проехать. Город остался без света, воды и продовольствия.

Перед советским военным командованием возникли огромные задачи по налаживанию нормальной жизни в городе. Прежде всего, необходимо было организовать продовольственное снабжение оставшихся в Берлине трех с половиной миллионов жителей. Никаких запасов продовольствия гитлеровские заправилы в городе не оставили. Еще до взятия Берлина войсками Красной Армии продовольственное снабжение населения города было нарушено. Среди истощенного населения стали появляться инфекционные заболевания, особенно среди иностранных рабочих, которых в Берлине насчитывалось несколько сот тысяч.

Никакой гражданской администрации в городе не оказалось и поэтому всеми многообразными вопросами пришлось заниматься советским военным комендатурам. Одновременно с этим в городе начали создаваться местные органы самоуправления—магистраты, полиция, суд и другие учреждения. В органы самоуправления пришли активные антифашисты, которые включились в работу по восстановлению города. Для организации снабжения населения города специально были выделены советские интендантские работники и предоставлен необходимый транспорт. В результате продовольственное снабжение населения было налажено. Берлинский житель стал получать продовольствие по установленным нормам.

Город усиленными темпами приводился в порядок. На очистку улиц от камня и щебня ежедневно выходят десятки тысяч жителей. Идут восстановительные работы на трамвайных линиях и в метро. Восстанавливаются электросеть, водоканализация и другие коммунальные предприятия. Большинство берлинских электростанций во время бомбардировок и боев было выведено из строя. Электросеть была совершенно разрушена. Сейчас в Берлине работает семь электростанций, которые в достаточном количестве питают электрическим током водокачки, метро, трамвайный парк, жилые дома и многие предприятия. Суточный расход электроэнергии составляет сейчас 150—160 тысяч киловатт. Не прошло и трех недель после окончания боевых действий, как на отдельных магистралях начали курсировать трамваи, а затем и поезда метро. В настоящее время в эксплоатации находится 25 трамвайных линий, по которым курсирует 1012 вагонов, что составляет по сравнению с 1938 г. свыше 40 процентов. В 1938 г. протяжение линии берлинского метро составляло 75 километров. Сейчас восстановлено 56.6 клм. Ежесуточно поезда метро перевозят более полумиллиона пассажиров. Чтобы пустить метро, потребовалось выкачать 98 миллионов кубометров воды, провести огромные работы по ремонту верхнего строения полотна и станций посадки. Кроме метро и трамвая, в городе работает значительный омнибусный парк, который ежесуточно перевозит до 90 тысяч пассажиров.

К 1 июля в Берлине восстановлено и пущено в ход около 700 различных предприятий, которые выпускают предметы первой необходимости. В городе открыто около 11 тысяч различных магазинов, свыше 8 тысяч портняжных и более 4 тыс. других мастерских. Как промышленные, так и торговые предприятия получают необходимые банковские кредиты. Наряду с восстановлением промышленности и коммунальных предприятий возобновили работу различные культурные учреждения.

В городе открыто 162 кинотеатра, 95 театров и кабаре, 528 школ и 150 библиотек.

Созданная межсоюзная комендатура уже работает с 15 июля. Американцы и англичане на равных с нами условиях приняли на себя заботу по снабжению населения продовольствием и топливом, по упорядочению коммунального хозяйства. Мне пришлось выполнять обязанности главного коменданта гор. Берлина. С 1 августа на эту должность вступает генерал-майор Паркс, а затем с 16 августа — генерал Лайн.

— Не сомневаюсь,—сказал в заключение генерал-полковник Горбатов, — что наша совместная работа в Берлине послужит примером дружественных взаимоотношений и чистосердечного уважения.

Генералов Паркса и Лайна до сих пор мы знали, как боевых военачальников. В Берлине мы имели возможность видеть в их лице замечательных администраторов и организаторов. Первые дни совместного управления в Берлине показали, что мы умеем добиваться успеха не только на поле боя, но и плодотворно работать над восстановлением нормальной жизни в разрушенном городе».

После своего выступления генерал Горбатов ответил на вопросы, заданные ему иностранными корреспондентами.

Суд над Петэном

ПАРИЖ, 1 августа (ТАСС).

В начале сегодняшнего заседания суда по делу Петэна председатель суда Монжибо заявил, что с самого начала процесс пошел по неправильному пути. Затем с заявлением выступил генеральный прокурор Морне.

«Необходимо, — сказал он,—чтобы начался действительный процесс. Перемирие было только предисловием к тем фактам, которые инкриминируются Петэну. Этот процесс основан на документах, и свидетельские показания, каковы бы они ни были, имеют второстепенное значение. Что касается перемирия и фактов, которые предшествовали ему, то я прошу судей, присяжных и защиту не говорить больше о них, так как не это является основой процесса».

Затем суд приступил к допросу свидетелей. Один из свидетелей некий Эринг цинично восхвалял Петэна, что вызвало в зале общее движение.

После короткого перерыва суд заслушал свидетельские показания подполковника Шебе, именовавшегося в подполье в период оккупации Грегуаром. Свидетель заявил, что он обвиняет Петэна в предательстве, в результате которого истинные французы стали жертвой полиции и гестапо. Петэн часто сам способствовал выдаче французских патриотов врагу. Касаясь потопления французского флота в Тулоне, Грегуар заявил, что у флота были все возможности уйти из Тулона, но флот был погублен в результате вмешательства Петэна. «За все это,—воскликнул свидетель,—Петэн на коленях должен просить прощения у Франции».

Несколько свидетелей защиты, как и Эринг, восхваляли Петэна. В качестве свидетеля выступил, в частности, дивизионный генерал Ботье, который занимал пост начальника штаба Петэна, а затем директора его кабинета. Все эти «свидетели» избегали говорить о фактах, имевших место после перемирия, что вызвало вмешательство председателя суда Монжибо, попросившего свидетелей касаться вопросов по существу.

ФРАНЦУЗСКИЕ ГАЗЕТЫ О СУДЕ НАД ПЕТЭНОМ

ПАРИЖ, 31 июля (ТАСС).

Комментируя процесс Петэна, Альбер Байе пишет в газете «Вуа де пари»: «Решатся ли, наконец, открыть процесс Петэна? Или намереваются его сорвать? Конечно, интересно слушать, как государственные деятели, которые были у власти в 1939 и 1940 гг. дают об'яснения относительно того, что они делали и чего они не делали. Но пока дело не в том, чтобы задним числом одобрять или осуждать Поля Рейно или Даладье. Речь идет о том, что Петэн — предатель. Не изменник своему долгу, не изменник республиканским институтам, а просто изменник, т.-е. изменник Франции... Однако вследствие неожиданной отмены обычной формы допроса до сих пор еще не был затронут вопрос об отступлении 1918 года, о кагулярах, о кампании, проводившейся Эссе, Фердоннэ, Карбуччиа. Слегка лишь коснулись позорного перемирия —того перемирия, текста условий которого в суде даже нет, вопроса о провозглашении расовых законов, о еврейских детях, оторванных от их родителей, о деголлевцах, подвергавшихся пыткам и переданных врагу, о расстрелянных заложниках. Порой кажется, что происходит какой-то платонический процесс, во время которого крупные политические свидетели дают показания, касающиеся их самих, а настоящий процесс замазывается. Обстановка такова, что один из нынешних министров приветствовал Петэна, а один свидетель пожал ему руку.

Вместе со всем движением сопротивления мы заявляем: Довольно! Петэн был изменником в 1940 году, он был изменником после 1940 года, он был изменником и до 1940 года.

Из ненависти к республике и к народу он предал Францию германским нацистам. Вот, что должно быть освещено ярким светом. Почему? Потому, что речь идет о чести Франции».

Газета «Юманите» опубликовала 30 июля статью, посвященную процессу Петэна, в которой пишет: «Дебаты в суде слишком часто напоминали парламентские прения, а еще больше академические споры на заседании комиссии историков. К этому следует добавить тесноту помещения, совершенно не соответствующую такому процессу, во время которого должны судить и осудить одного из величайших в истории преступников, палача Франции и убийцу республики. Тактика защиты заключается в том, что она тщательно избегает всех вопросов, касающихся существа дела, и только старается дискредитировать свидетелей и судей. Следует еще подчеркнуть отвратительное лицемерие чудовищного старика, притворяющегося поочередно то глухим, то безразличным, и можно задать себе вопрос: «Начался ли процесс Петэна?».

Та же газета напоминает, что скоро выступит внушительная группа «свидетелей со стороны защиты». «Поражает», что их число будет вдвое, а то и втрое больше числа свидетелей от обвинения. Почему же не включили в число последних вдов и сирот бесчисленных жертв, которых Петэн выдал своему другу Гитлеру, а также высланных, вернувшихся из лагерей Дахау и Бухенвальд! Защита, злоупотребляя своим «правом» отвода, несомненно, постаралась бы устранить этих, слишком красноречивых, свидетелей! Без всякого сомнения, мы явимся свидетелями усиленного наступления этой «пятой колонны», уже распространяющей в Париже свои листовки, в которых чередуются образцы пропаганды Геббельса и Виши, отвратительная антикоммунистическая клевета и возмутительное восхваление предателя Петэна. Представители «пятой колонны» поднимают голову и начинают действовать. Необходимо уничтожать в зародыше их интриги, и первой мерой против их деятельности является ускорение процесса вероломного маршала, вынесение смертного приговора и немедленная казнь предателя номер 1 — Петэна.

ПЕРЕИЗБРАНИЕ БРАУНА СПИКЕРОМ ПАЛАТЫ ОБЩИН

ЛОНДОН, 1 августа (ТАСС).

Как передает агентство Рейтер, первого августа палата общин собралась для того, чтобы выбрать спикера (председателя) палаты. Спикером палаты общин переизбран полковник Клифтон Браун.

ВОЙНА НА ТИХОМ ОКЕАНЕ

ЛОНДОН, 1 августа (ТАСС).

Как передает агентство Рейтер, штаб об'единенного командования вооруженными силами союзников в юго-западной части Тихого океана сообщает, что американские самолеты атаковали японские суда в районе острова Кюсю и уничтожили или повредили один транспорт водоизмещением в 6 тысяч тонн, 2 грузовых судна, 1 танкер и 2 моторных лодки. Американская авиация потеряла 3 самолета. Другие самолеты уничтожили или повредили у побережья Кореи 2 японских эскортных судна, 1 танкер и 5 грузовых судов. Самолеты американской морской авиации потопили 2 японских грузовых судна и 1 танкер у побережья Малайи и 6 небольших судов у острова Борнео.

Австралийские самолеты подвергли бомбардировке японские прибрежные сооружения и транспортные средства на острове Борнео. Несколько японских самолетов совершили налет на район Баликпапана (остров Борнео).

ВАШИНГТОН, 1 августа (ТАСС).

Штаб Тихоокеанского флота США сообщает, что днем 30 июля американские самолеты, базирующиеся на авианосцы 3-го флота, подвергли бомбардировке аэродромы в районе Нагоя и суда в Майдзуру (о. Хонсю). На земле уничтожено 56 и повреждено 33 японских самолета. Потоплены 1 эсминец и 1 средний транспорт; повреждены 1 легкий крейсер, 1 эсминец, 2 средних и 2 небольших грузовых судна.

Иностранная хроника

В Америке ширится борьба за ликвидацию фашистского режима в Испании. В Гаванне (Куба) состоялась массовая антифранкистская демонстрация, во время которой студенты бросали камни в здание испанской миссии. Испанские республиканцы и кубинские антифашисты организовали массовый митинг с требованием немедленного разрыва отношений с фашистской Испанией.

В Монтевидео (Уругвай) несколько антифашистских организаций созвали митинг протеста против продолжающегося террора в Испании.

Самая влиятельная организация мексиканских юристов «социалистический фронт адвокатов» опубликовала заявление, в котором требует об'явления испанского диктатора Франко военным преступником.

* * *

Пребывающие в Вене мастера советского искусства Шпиллер, Иванова, Уланова, Преображенский, Капустина, Борисов, Оборин, Ойстрах и Кнушевицкий дали в австрийской столице ряд концертов. Выступления советских артистов встретили в Вене самый восторженный прием и высокую оценку.

28 июля в Гранд-отеле состоялся прием в честь советских и австрийских артистов.

* * *

В Варшаве открылся общепольский с'езд прокуроров и судей. С'езд открыл министр юстиции Свентковский, который обрисовал в своем докладе успешную деятельность судебных учреждений и наметил их задачи на будущее.

С'езд обсудил и единодушно одобрил выработанный министерством юстиции новый закон о браке.

Ответственный редактор Л. С. ШАУМЯН.

САД-ТЕАТР имени ВАЙНЕРА
Ленинградский ансамбль оперетты под художественным руков. и при участии Б. М. БРОНСКОЙ
Сегодня НИТУШ
5-VIII, нач. в 8 час. вечера НИТУШ
5-VIII, нач. в 11 час. КОНЦЕРТ лауреата Сталинской премии засл. арт. Республики Игорь ИЛЬИНСКИЙ
Писатель-орденоносец Лев НИКУЛИН.

ДОМ КУЛЬТУРЫ ЖЕЛЕЗНОДОРОЖНИКОВ
Сегодня заключительн. программа кинофестиваля новый документальный исторический фильм
ПАРАД ПОБЕДЫ

СЕГОДНЯ В КИНОТЕАТРАХ:
ОКТЯБРЬ—Это было в Донбассе. СОВКИНО — Джордж из Динки-джаза. ТЕМП — Секретарь райкома. СТАЛЬ—Богатая невеста. КИНОТЕАТР в саду им. Вайнера—Богатая невеста. КИНОТЕАТР им. Маяковского — Морской ястреб.

ПАРК КУЛЬТУРЫ и ОТДЫХА
им. Вл. Маяковского
5 августа БОЛЬШОЕ ГУЛЯНЬЕ, посвященное Всесоюзному Дню железнодорожников. ЭСТРАДНЫЙ ТЕАТР—выступление артистов Ленинградского театра оперетты ДЕВУШКА-СОРВАНЕЦ
ЦИРК ШАПИТО—цирковые представления и матчи французской борьбы.
Воздушный аттракцион—КРАВЧЕНКО.

Сад-театр им. Вайнера
4-VIII, начало в 9 часов и 11 часов вечера,
ДВА КОНЦЕРТА
Лауреат Сталинской премии заслуж. артист Республики
Игорь ИЛЬИНСКИЙ
Писатель-орденоносец Лев Никулин.

ГОСИПОДРОМ
5-VIII ЦЕНТРАЛЬНЫЙ ДЕНЬ СЕЗОНА
Уральский 4-летний (Дерби) и др. призы.
Начало в 1 час дня.

ВТОРОЙ ГОСУДАРСТВЕННЫЙ ВОЕННЫЙ ЗАЕМ

ВЫИГРЫШНЫЙ ВЫПУСК

ОФИЦИАЛЬНАЯ ТАБЛИЦА

ЧЕТВЕРТОГО ТИРАЖА ВЫИГРЫШЕЙ

Тираж состоялся 4 и 5 июля 1945 года в городе Ташкенте.

В ЧЕТВЕРТОМ ТИРАЖЕ ВЫИГРЫШЕЙ ВТОРОГО ГОСУДАРСТВЕННОГО ВОЕННОГО ЗАЙМА ВЫИГРЫШИ ВЫПАЛИ НА СЛЕДУЮЩИЕ НОМЕРА СЕРИЙ И ОБЛИГАЦИЙ ВО ВСЕХ 200 РАЗРЯДАХ ВЫИГРЫШНОГО ВЫПУСКА ЗАЙМА.

№№ серий	№№ облигаций	Размер выигрыша в рублях	№№ серий	№№ облигаций	Размер выигрыша в рублях	№№ серий	№№ облигаций	Размер выигрыша в рублях	№№ серий	№№ облигаций	Размер выигрыша в рублях	№№ серий	№№ облигаций	Размер выигрыша в рублях	№№ серий	№№ облигаций	Размер выигрыша в рублях	№№ серий	№№ облигаций	Размер выигрыша в рублях	№№ серий	№№ облигаций	Размер выигрыша в рублях
020196	22*)	1.000	021964	1—50	500	024807	22*)	1.000	028329	24*)	1.000	030606	04*)	1.000	033572	05*)	1.000	036583	1—50	200	038165	45*)	1.000
020360	36*)	1.000	021986	45*)	1.000	024870	1—50	200	028506	1—50	500	030629	1—50	500	033589	1—50	200	036593	12*)	1.000	038455	1—50	200
020387	43*)	1.000	022242	1—50	200	024945	13*)	1.000	028507	02*)	1.000	030700	26*)	1.000	034062	49*)	5.000	036621	03*)	1.000	038463	41*)	1.000
020507	1—50	200	022270	1—50	500	025403	1—50	200	028815	30*)	1.000	030703	03*)	5.000	034161	26*)	1.000	036703	11*)	1.000	038750	37*)	1.000
020517	34*)	1.000	022643	35*)	1.000	025484	18*)	5.000	028914	03*)	1.000	030990	1—50	500	034318	20*)	1.000	036792	39*)	1.000	038763	12*)	1.000
020537	1—50	200	022646	1—50	500	025756	30*)	1.000	029002	16*)	5.000	031426	45*)	50.000	034321	21*)	10.000	037057	23*)	1.000	038847	40*)	1.000
020538	17*)	1.000	022776	03*)	1.000	026000	1—50	200	029003	01*)	1.000	031465	1—50	200	034374	40*)	5.000	037101	1—50	500	038945	26*)	1.000
020637	1—50	200	023379	37*)	1.000	026137	27*)	1.000	029093	1—50	200	031508	04*)	1.000	034434	1—50	200	037155	18*)	5.000	038953	33*)	1.000
020816	1—50	200	023469	30*)	1.000	026268	03*)	1.000	029232	04*)	1.000	031644	34*)	1.000	034799	38*)	1.000	037172	1—50	500	038982	18*)	1.000
020828	30*)	1.000	023573	1—50	500	026341	44*)	1.000	029304	30*)	1.000	031712	15*)	1.000	034986	18*)	5.000	037378	18*)	1.000	039079	16*)	1.000
020982	39*)	1.000	023580	34*)	1.000	026352	37*)	5.000	029403	1—50	500	031839	06*)	1.000	035065	26*)	1.000	037399	1—50	500	039127	1—50	500
021019	22*)	1.000	023638	26*)	1.000	026665	43*)	1.000	029700	1—50	200	031904	21*)	1.000	035166	1—50	500	037559	1—50	200	039129	39*)	1.000
021041	09*)	1.000	023843	1—50	200	026859	35*)	1.000	029720	40*)	1.000	031921	1—50	200	035504	19*)	1.000	037603	43*)	1.000	039146	10*)	1.000
021057	49*)	1.000	023941	1—50	200	026869	11*)	1.000	029739	1—50	200	032211	1—50	200	035576	1—50	200	037637	22*)	1.000	039502	39*)	1.000
021148	29*)	5.000	023974	36*)	1.000	026921	35*)	1.000	029906	1—50	500	032585	1—50	200	036170	41*)	1.000	037670	1—50	500	039512	34*)	1.000
021174	12*)	1.000	024076	48*)	1.000	027043	21*)	25.000	029999	28*)	1.000	032654	23*)	1.000	036186	1—50	500	037693	04*)	1.000	039639	1—50	500
021265	1—50	200	024413	10*)	1.000	027392	19*)	5.000	030098	48*)	1.000	032965	11*)	1.000	036255	44*)	10.000	037800	1—50	500	039660	41*)	1.000
021510	1—50	200	024469	1—50	200	027469	50*)	1.000	030219	24*)	1.000	033043	25*)	1.000	036280	48*)	10.000	037943	11*)	10.000	039687	26—50	200
021612	31*)	1.000	024473	21*)	1.000	027523	49*)	1.000	030221	1—50	200	033218	01*)	10.000	036507	19*)	1.000	037992	38*)	1.000	039807	45*)	1.000
021736	08*)	1.000	024515	1—50	200	027857	1—50	200	030344	1—50	500	033344	41*)	1.000	036519	1—50	500	038041	02*)	1.000	039968	36*)	25.000
021742	47*)	1.000	024534	23*)	1.000	027919	03*)	1.000	030551	08*)	1.000	033370	1—50	200	036551	15*)	1.000	038097	1—50	200	039976	05*)	1.000
021859	43*)	1.000	024800	1—50	200	028278	1—50	200	030554	07*)	1.000	033374	1—50	200									

*) На остальные 49 номеров облигаций этой серии выпали выигрыши по 200 рублей.

Зам. Начальника Главного Управления гострудсберкасс и госкредита Б. Соркин.
Нач. Сектора организации и проведения тиражей выигрышей М. Зайцева.

Свердловская юридическая школа
ОБ'ЯВЛЯЕТ ПРИ