XXVIII ГОД ИЗДАНИЯ
№ 170 (8980)
ЦЕНА НОМЕРА 20 КОП.

Газета выходит ежедневно кроме понедельника

Пролетарии всех стран, соединяйтесь!

УРАЛЬСКИЙ РАБОЧИЙ

ОРГАН СВЕРДЛОВСКОГО ОБЛАСТНОГО И ГОРОДСКОГО КОМИТЕТОВ ВКП(б), СВЕРДЛОВСКОГО ОБЛАСТНОГО И ГОРОДСКОГО СОВЕТОВ ДЕПУТАТОВ ТРУДЯЩИХСЯ.

ЧЕТВЕРГ
19
ИЮЛЯ
1945 г.

Полностью заготовить корма, образцово подготовиться к уборке

Страдную пору—уборку урожая—колхозная деревня впервые за последние пять лет будет проводить в мирных условиях. Хлеб нынешнего урожая будет служить дальнейшему укреплению военно-экономической мощи советской державы.

Партия и правительство в постановлении «Об уборке урожая и заготовках сельскохозяйственных продуктов в 1945 году» подчеркивают, что «...своевременная уборка урожая без потерь и безусловное выполнение планов заготовок сельскохозяйственных продуктов в установленные законом сроки имеют в текущем году важнейшее общенародное значение для быстрейшей ликвидации последствий войны и восстановления в кратчайший срок всех отраслей народного хозяйства в нашей стране».

До начала уборки хлебов остались не месяцы и даже не недели, а считанные дни. Рожь в ряде районов находится уже в состоянии молочной спелости. Скоро на полях заработают комбайны, жатки, лобогрейки, выйдут жнецы и косцы.

Чтобы начало уборки не застало врасплох, надо тщательно к ней подготовиться. Дело идет не только о том, чтобы своевременно и высококачественно отремонтировать все уборочные машины. Это необходимо, но одного этого еще недостаточно. Нужно до начала уборки закончить все предшествующие работы.

Передовые районы и колхозы в дни декадника по уходу за посевами, заготовке кормов и подготовке к уборке мобилизуют все силы для того, чтобы во-время закончить все предуборочные работы. Сознавая ответственность за решение общенародной задачи—уборки урожая, они умело сочетают все очередные работы.

Именно умелая мобилизация масс, правильная расстановка сил позволили руководителям Артинского района впервые за ряд лет досрочно выполнить план закладки силоса, успешно вести заготовку сена, уход за посевами, ремонт уборочного инвентаря. Артинцы в нынешнем году не получили дополнительной рабочей силы. Они только более вдумчиво подошли к расстановке людей, к организации труда. Они сумели повысить ответственность каждого колхозника за порученное ему дело. Во всех колхозах были выделены спешальные бригады по заготовке силоса. В этих бригадах широко внедрена индивидуальная сдельщина. Люди получили конкретные задания, а правления колхозов, руководители района следили, чтобы каждый выполнял свое задание. Четкая организация труда и решила успех дела.

К сожалению, во многих районах тяжая трудоемкая работа, как сенокос и закладка силоса, проходит явно неудовлетворительно. Виноваты в этом руководители тех районов и колхозов, которые не понимают, что затяжка сенокошения и закладки силоса чреваты серьезными последствиями.

Сенокос, закладка силоса — работы трудоемкие, закончить их надо до начала уборки. Вести одновременно заготовку кормов и уборку хлебов — значит увеличить трудности, стоящие перед нами. И только люди, не понимающие, к чему может привести затяжка такой трудоемкой работы, как сенокос, не мобилизуют сейчас все силы, чтобы закончить его до начала уборки. Так, в частности, поступают в Камышловском районе.

Руководители Камышловского района около месяца назад начали заготовку кормов. Но вместо организации дела они решили пошуметь: устроили воскресник и возвестили на всю область, что за один день они выполнили план силосования на 34 процента. Но вот начался декадник, и камышловцы оказались последними в области. Почему? Да потому, что они забыли основное требование большевистского руководства. Они забыли неоднократные сталинские указания о необходимости глубоко вникать в положение дел в колхозах, знать, что творится в каждой артели, во-время приходить на помощь, умело исправлять ошибки, допущенные колхозными работниками.

На-днях мы поместили корреспонденцию о том, как в Белоярском районе организован декадник. Бюро райкома партии, исполком райсовета, вынеся решение о декаднике, ничего не сделали для того, чтобы поднять в эти дни на активную работу весь народ. Именно этим об'ясняется, что в колхозах Белоярского района плохо идет сенокос, закладка силоса и ремонт уборочного инвентаря. Достаточно сказать, что Баженовская МТС, которая находится недалеко от такого промышленного центра, как Свердловск, до сих пор не выпустила из ремонта ни одного комбайна.

— За меня не беспокойтесь,—заявлял в свое время областным организациям директор МТС тов. Власов,—все машины у нас будут высококачественно отремонтированы.

Прошли все сроки. Власов оказался болтуном, способным погубить любое живое дело в потоке слов. А секретарь райкома партии тов. Тюфяев, председатель исполкома райсовета тов. Бабенко мирволят такому, как Власов.

Дальше терпеть подобное положение нельзя. Все сроки прошли. Надо наверстать упущенное и уборку встретить во всеоружии.

Известно, что уборку простыми уборочными машинами можно начать на 5—6 дней раньше, чем комбайнами, когда хлеба находятся в стадии ранней восковой спелости. Во-время подготовить простые уборочные машины, серны, косы,—значит создать все условия для того, чтобы вести выборочную уборку, а значит, снизить до минимума потери урожая.

Именно из этого исходят руководители Краснополянского района. Там нет промышленных предприятий, нехватает квалифицированных кадров. И все же, правильно использовав колхозных кузнецов, не откладывая ремонт уборочных машин, руководители района сумели обеспечить приведение почти всех машин в полную готовность. Почему же не могут так сделать в Белоярском, Покровском, Верхне-Пышминском и других районах, которые проваливают сенокос и ремонт уборочного инвентаря?

Уборка—дело общенародное. В стороне от подготовки к ней не могут остаться города. Они обязаны помочь колхозам. Между тем, в Н.-Тагиле вместо 4500 человек послали на помощь колхозам только 180. Из Каменск-Уральского вместо 1800 человек выехало в деревню 384. В Н.-Салдинском районе направлено на работу в колхозы только 100 человек вместо 1.400. Исовской и Серовский районы не мобилизовали в помощь деревне ни одного человека.

Такое безответственное отношение со стороны руководителей Н.-Тагила, Каменск-Уральского, Н.-Салды, Исовского и Серовского районов к проведению мобилизации ставит под угрозу получение высокого урожая.

Надо немедленно послать людей в деревню. Надо проверить во всех районах выход мобилизованного населения на работу в колхозы и его использование. Все мобилизованные на сельскохозяйственные работы должны использоваться исключительно на заготовке кормов и уходе за посевами.

Главное, решающее сейчас — это умелая расстановка сил, полное использование всех средств для того, чтобы одновременно форсированными темпами вести все предуборочные работы. Опыт передовиков показывает, что в уходе за посевами, заготовке кормов решающее значение для повышения производительности труда имеет широкое внедрение индивидуальной сдельщины. Вот почему каждое звено, каждый косец, каждый работающий на прополке и окучивании должен получить об'емное задание. Ему надо отвести участок в натуре, установить сроки окончания работы, указать, сколько трудодней начисляется за эту работу, и строго следить за тем, чтобы задание было выполнено к сроку. А для этого надо установить повседневный контроль за работой каждого.

В исторической речи «О работе в деревне», в которой даны основные принципы большевистского руководства колхозным производством, товарищ Сталин говорил: «...Мы стоим у власти, мы располагаем средствами государства, мы призваны руководить колхозами и мы должны нести всю полноту ответственности за работу в деревне».

Руководители районов несут всю полноту ответственности за подготовку к уборке. Сейчас проверяется зрелость каждого руководителя. От уровня руководства колхозами зависит своевременное окончание всех предуборочных работ, образцовая подготовка к уборке урожая, а значит, и выполнение постановления Совнаркома СССР и ЦК ВКП(б) «Об уборке урожая и заготовках сельскохозяйственных продуктов в 1945 году».

Все силы—на завершение предуборочных работ!

Группа демобилизованных фронтовиков-уральцев на Свердловском вокзале. Фото Г. Цвыбак.

ДЕКАДНИК ПО УХОДУ ЗА ПОСЕВАМИ; ЗАГОТОВКЕ КОРМОВ И ПОДГОТОВКЕ К УБОРКЕ

Домохозяйки помогают колхозу

ИС, 18 июля (по телефону). Трудящиеся поселка Нижняя Тура проявляют большую заботу о будущем урожае. На поля вышли не только колхозники, но и домохозяйки, школьники, работницы металлургического завода.

Работница тов. Белоусова, отработав смену на заводе, идет на поле и каждый день перевыполняет норму.

— Я хочу своим трудом помочь не только заводу, но и колхозу. Скоро вернутся наши защитники домой. Нам необходимо вырастить богатый урожай и встретить их изобилием продуктов,—говорит патриотка.

Большую работу провела председатель уличного комитета (ул. Карла Маркса) тов. Орлова. Она собрала всех домохозяек, поговорила с ними, рассказала, какое значение имеет своевременный уход за посевами для повышения урожая. И не только рассказала, но и сама показала пример образцового отношения к труду. Первой вышла она на поле, трудится самоотверженно. За своим вожжом пошли и остальные женщины-домохозяйки. И не случайно, домохозяйки этой улицы трудятся лучше других.

Активная помощь со стороны населения позволила колхозу «Третий решающий» во-время провести прополку посевов и окучивание картофеля.

ОСВАИВАЮТ НОВЫЕ ЗЕМЛИ

ГАРИ, 18 июля (по телефону). Передовые колхозы района проводят раскорчевку новых земель. Артель «Новая сила» уже раскорчевала и вспахала 4 гектара нови. Раскорчевка ведется также и в артели имени Дзержинского и в «Красном хлеборобе».

Колхозы «Путь к социализму» и «Реконструкция» завершили взмет паров. Поля под пары унавожены.

ШКОЛЬНИКИ ВЫШЛИ НА ПОЛЯ

КРАСНОУФИМСК, 18 июля (по телефону). Большую помощь в проведении летних полевых работ оказывают колхозам учащиеся сельских школ. Ежедневно можно видеть на полях в деревне Шиловка школьников. Они ведут прополку посевов и окучивание картофеля. В колхозе «Пролетарка» 27 школьников пропололи 114 гектаров пшеницы и овса. Правление колхоза вынесло им благодарность. Сейчас они заготавливают веточный корм для артельного скота.

ПОКРОВКА, 18 июля (по телефону). Учителя тт. Чиганцева и Кухарцев ежедневно вместе со своими учениками выходят на поля колхоза имени Максима Горького. Работая по 3—4 часа в день, школьники пропалывают по 6—7 гектаров.

Большую работу проводят также школьники Кисловской неполной средней школы.

КОПЕЕЧНАЯ ДЕТАЛЬ

Тракторист Федор Каба возмущается. Он держит в руке обломки поршневого масляного кольца от трактора НАТИ.

— Чорт его знает, что такое? Все время мучаюсь. Опять остановка.

— Придется ехать за кольцом в МТС, — говорит бригадир Болотов.

Но в Тагильскую МТС ехать бесполезно. Там ничего нет. Каба давно это знает. Он приезжает в МТС и начинает делать масляное кольцо из компрессионного.

— Смены на три хватит, а потом опять остановка. С весны так мучаюсь, — говорит Федор Каба.—Трактор у меня очень хороший, заводится и тянет замечательно, а вот из-за одного такого маленького кольца...

Он берет с верстака и подбрасывает на руке поршневое кольцо.

— Из-за такого копеечного дела наносится двойной ущерб. В течение только одной весны из-за этого не вспахано 200 гектаров. Сейчас нужно пахать пары. Колхозы ждут, а трактор стоит из-за кольца, которому цена всего копеек 30. Эта копеечная деталь срывает в течение года обработку 1.200 гектаров земли.

Так говорит тракторист Федор Каба. Его поддерживают и другие рабочие МТС, машины которых простаивают большую часть времени из-за мелких деталей. Такое явление здесь не случайно.

В течение последних двух лет в колхозах, обслуживаемых Тагильской МТС, создалось чрезвычайно тяжелое положение. Ежегодно срываются все сроки полевых работ, а это приводит к снижению урожайности.

Что же случилось в МТС? Здесь все пущено на самотек. Директор МТС Башкиров часто пьянствует, не считает нужным посещать даже партийные собрания и производственные совещания. Все дела МТС запущены. После очередной выпивки Башкиров получил бюллетень и уехал в Нижний Тагил. Его заместитель главный агроном МТС Н. Середкин после многих отговорок сознается:

— Была возможность получить детали для тракторов из Сельхозснаба, но не было денег.

Из дальнейшего разговора выяснилось, что хозяйственная деятельность МТС основывалась на «заказах на сторону», а взаимоотношения с колхозами и выполнение в срок полевых работ руководителей МТС совершенно не интересуют.

Сейчас тракторы простаивают. Пары пашутся исключительно медленно. МТС отнеслась к делу настолько беспечно, что Середкин даже не знает графика работ. Что же можно сказать о трактористах? При таком положении секретарь партийной организации П. Гордиенко не позаботился о развертывании политико-массовой работы, не мобилизовал коллектив на выполнение плана под'ема паров и ремонта комбайнов.

— Честно говоря, мы не выпустили из ремонта ни одного комбайна, хотя срок окончания прошел 7 июля,—говорят механик по сельскохозяйственным машинам С. Казанцев и заведующий МТМ Т. Ларионов.

В чем же дело?

Секретарь партийной организации тов. Гордиенко об'ясняет:

— Так у нас и получается—как трактор НАТИ стоит из-за мелочи, так и комбайны...

— Можно было своевременно приготовить детали?

После длительных разглагольствований Середкин тоже вынужден признать, что «детали для комбайнов были в Сельхозснабе, а у нас не было денег. Не успели на стороне подработать».

Эта «работа на стороне» и беззаботное отношение руководителей МТС к судьбе колхозов тяжело, очень тяжело отразились на экономике Петрокаменского района.

Председатель исполкома райсовета тов. Устюжанин беспомощно заявляет:

— Я ничего не могу сделать...

Такую же позицию занял и Петрокаменский райком партии.

...Тракторист Федор Каба и его товарищи волнуются, с болью в сердце говорят о своей плохой работе. Они считают, сколько тысяч центнеров хлеба, картофеля и овощей теряет район из-за масляного кольца трактора НАТИ или звездочки для комбайна, а руководители МТС и районных организаций благодушествуют.

Пора, давно пора навести порядок в Тагильской МТС.

Е. ЖАВОРОНКОВ.

с. Петрокаменское.

ПАШУТ ПАРЫ НА ВТОРОЙ РЯД

СЛОБОДО-ТУРИНСК, 18 июля (по телефону). Колхозы района завершили вспашку паров, перевыполнив план на 109 гектаров. Сейчас идет вспашка на второй ряд. Колхозы имени Чапаева и имени Ворошилова закончили вторичный взмет паров.

Любовно ухаживают нынче колхозники за полями. Они прилагают все силы к тому, чтобы сеять озимые только по чистым парам.

ПЕРЕВЫПОЛНИЛИ ПЛАН ЗАКЛАДКИ СИЛОСА

МАНЧАЖ, 18 июля (по телефону). Заготовить больше кормов стремятся колхозники артели «Красный ключ». Они создали специальную бригаду для закладки силоса, выделили для нее лошадей. Членов бригады ни на какую другую работу не посылали. В результате колхоз значительно перевыполнил план. Вместо 45 тонн заложено 70 тонн зеленой массы.

Председателю Государственного Комитета Обороны Генералиссимусу Советского Союза *товарищу СТАЛИНУ И. В.*

В связи с победоносным окончанием Отечественной войны, мы, рабочие, инженеры, техники и служащие Кировского завода на Урале, считаем своим долгом отчитаться перед Вами, дорогой Иосиф Виссарионович, за наш труд в дни Отечественной войны.

С начала войны коллектив Кировского завода выдал продукции на 8,5 миллиарда рублей и отправил в армию:

Танков и артсамоходов—18 тысяч штук.

Танковых дизельмоторов мощностью 25 милл. лош. сил—48 тысяч 500 штук.

Топливной аппаратуры для дизелей—85 тысяч комплектов.

Заготовок боеприпасов—17,5 миллиона штук.

Выполняя Ваши личные указания о конструкциях тяжелых танков и артиллерийских самоходных установок, завод за годы войны создал 13 новых типов тяжелых танков и артсамоходов и 6 типов танковых дизельмоторов, обеспечив на всем протяжении войны постоянное превосходство наших танков над танками противника.

С гордостью вспоминаем, что мы своевременно выполнили Ваше задание об увеличении выпуска тяжелых танков «ИС», причем, в то время на протяжении 6 месяцев подряд среднемесячный прирост выпуска танков составлял 33,7 процента.

Мы возобновили прекращенное в начале войны производство тракторных запчастей для нужд сельского хозяйства и армии и, систематически увеличивая их выпуск по количеству и номенклатуре, выдали тракторных запчастей на сумму 125 миллионов рублей.

Благодаря внедрению новой техники и совершенствованию организации производства завод снизил за годы войны себестоимость тяжелого танка на 53 процента и сэкономил государству 2,5 миллиарда рублей. Все годы войны завод работал рентабельно и получил 300 миллионов рублей прибыли.

Но главным результатом нашей работы мы считаем то, что вместе с ростом завода выковались люди, обогащенные и закаленные опытом решения сложнейших производственных задач в трудных условиях военного времени. Около 50 процентов работающих пришли на завод во время Отечественной войны. Свыше 35 процентов работников составляет молодежь и около 40 процентов женщины. Представители 55 национальностей работают на заводе.

При этом, выработка людей завода сейчас более чем в три раза превышает уровень производительности, достигнутой в довоенное время.

Наш коллектив всей своей работой во время войны подготовлен к решению стоящих впереди новых, еще более сложных задач по дальнейшему укреплению военной и экономической мощи нашей Родины.

Эти задачи наш коллектив решит; потому что для каждого из нас нет большей радости в жизни; чем отдать все свои силы и знания на благо процветания и безопасности нашей Родины, для дела счастливой и свободной жизни нашего народа.

Дорогой Иосиф Виссарионович! Кировцы шлют Вам свой привет и желают доброго здоровья и многих лет жизни на благо нашей Родины.

По поручению рабочих, инженеров, техников и служащих Кировского завода на Урале:

Директор завода ЗАЛЬЦМАН.
Главный инженер завода МАХОНИН.
Парторг ЦК ВКП(б) КОЗИН.
Председатель завкома СИЛУЯНОВ.
Комсорг ЦК ВЛКСМ НЕПОМНЯЩИЙ.

КИРОВСКИЙ ЗАВОД НАРОДНОГО КОМИССАРИАТА ТАНКОВОЙ ПРОМЫШЛЕННОСТИ

ДИРЕКТОРУ ЗАВОДА тов. ЗАЛЬЦМАН
ГЛАВНОМУ ИНЖЕНЕРУ тов. МАХОНИНУ
ПАРТОРГУ ЦК ВКП(б) тов. КОЗИНУ
ПРЕДСЕДАТЕЛЮ ЗАВКОМА тов. СИЛУЯНОВУ
КОМСОРГУ ЦК ВЛКСМ тов. НЕПОМНЯЩЕМУ

Поздравляю Вас, рабочих, инженерно-технических работников и служащих с большой производственной победой—выпуском значительного количества тяжелых танков, артиллерийских самоходных установок, дизелей и топливной аппаратуры к ним и награждением в связи с этим завода орденом Кутузова 1 степени.

Созданные конструкторами и производственниками Вашего завода современные мощные боевые машины успешно громили врага на фронтах Отечественной войны.

Ваш самоотверженный труд по организации в короткие сроки массового выпуска новейшего мощного танкового вооружения оказал большую помощь нашей доблестной Красной Армии в разгроме гитлеровской Германии и победоносном окончании войны.

Желаю Вам новых успехов в деле дальнейшего совершенствования и выпуска мощных танков и артиллерийских самоходных установок для Красной Армии.

И. СТАЛИН.

УКАЗ ПРЕЗИДИУМА ВЕРХОВНОГО СОВЕТА СССР

О НАГРАЖДЕНИИ КИРОВСКОГО ЗАВОДА НАРКОМАТА ТАНКОВОЙ ПРОМЫШЛЕННОСТИ ОРДЕНОМ КУТУЗОВА 1 СТЕПЕНИ

За выдающиеся заслуги перед Родиной в деле создания новых конструкций тяжелых танков, артиллерийских самоходных установок и танковых дизелей, а также за организацию массового производства их и оснащение ими Красной Армии наградить Кировский завод Народного Комиссариата танковой промышленности орденом Кутузова 1 степени.

Председатель Президиума Верховного Совета СССР М. КАЛИНИН.
Секретарь Президиума Верховного Совета СССР А. ГОРКИН.

Москва, Кремль. 18 июля 1945 г.

День Свердловской магистрали

За 17 июля план погрузки по дороге выполнен на 94 процента. Не выполнили суточного задания Свердловское, Камышловское, Надеждинское, и Егоршинское отделения. Из предприятий срыв погрузки допустили: Лосиное и Монетное торфопредприятия, Тавдинский лесокомбинат, Нижне-Салдинский металлургический завод, свердловский завод Вторчермет (по ст. Уктус) и Первоуральский динасовый завод.

План выгрузки выполнен на 91 процент. Не справились с выгрузкой Свердловское, Тюменское и Тагильское отделения. По вине предприятий не выгружено свыше 400 вагонов. Плохо организовали выгрузку заводы: мукомольные № № 1, 2, 6, Первоуральский динасовый, Н.-Салдинский металлургический заводы и Средуралмедьзавод.

О подписании Соглашения между СССР и Польшей по вопросу изменения порядка управления железными дорогами Польши

В результате происходивших в Москве переговоров 11 июля 1945 года подписано Соглашение между Правительствами Союза Советских Социалистических Республик и Польским Временным Правительством Национального Единства об изменении существующего порядка управления железными дорогами Польши, ранее установленного на время войны.

Переговоры происходили в духе взаимного понимания и в дружественной обстановке; по всем вопросам достигнуто полное согласие.

Соглашение подписано по Уполномочию Правительства Союза Советских Социалистических Республик — Народным Комиссаром Путей Сообщения генерал-лейтенантом технических войск И. В. Ковалевым и по Уполномочию Польского Правительства Национального Единства — Министром Путей Сообщения Польской Республики г-ном Яном Рабановским.

При подписании Соглашения присутствовали с советской стороны:

Заместители Народного Комиссара Путей Сообщения вице-генерал-директор Путей Сообщения 1 ранга Арутюнов Б. И., генерал-директор движения 2 ранга Бещев Б. П., а также генерал-лейтенант технических войск Каргин И. В., директор-полковник Низовцев Е. И. и зав. 4-м Европейским отделом НКИД Абрамов А. Н.

С польской стороны присутствовали: Посол Польской Республики в Москве г. Модзелевский, Начальник Департамента Тяги Министерства Путей Сообщения Польской Республики г. Молодецкий и торговые атташе Посольства Польской Республики в Москве г. Заушниц и г. Хабасинский.

(ТАСС).

По родной стране

(Телеграммы ТАСС и материалы областных газет)

ОТКРЫТ ЗНАМЕННЫЙ ЗАЛ В ЦЕНТРАЛЬНОМ МУЗЕЕ КРАСНОЙ АРМИИ

17 июля в Центральном музее Красной Армии открылся Знаменный зал. На постаменте, под стеклянным колпаком, выставлено Знамя Победы, водруженное воинами Красной Армии над германским рейхстагом. Знамя Победы окружают боевые знамена доблестных гвардейских частей, прославившихся в Великой Отечественной войне.

В этом же зале можно видеть 200 германских знамен и личный штандарт Гитлера. Эти трофейные знамена во время Парада Победы были брошены нашими воинами перед мавзолеем на Красной площади.

В первый же день Знаменный зал осмотрели бойцы и офицеры Красной Армии, демобилизованные воины, члены английской профсоюзной делегации металлургов и др.

Пущены в ход рыбоконсервные заводы

На острове Сарема, в Балтийском море, пущены в ход два заново восстановленные рыбоконсервных завода. Их производственная мощность—10 тысяч банок консервов в сутки.

На острове насчитывается более тысячи рыбаков, об'единенных в 11 рыболовецких товариществ. Для переработки рыбы организован рыболовецкий комбинат.

Выполнили более двух годовых норм

Весной на совещании молодых передовиков сельского хозяйства Сумщины знатный бригадир молодежной тракторной бригады Лебединской МТС Яков Шульга обязался выполнить за сезон 5 годовых норм. За три месяца молодые трактористы его бригады выработали на каждый 15-сильный трактор по 1043 гектара мягкой пахоты—две с половиной годовых нормы и сэкономили свыше 10 тонн горючего.

Продукция восстановленного завода

Крупнейший в Белоруссии гомельский стеклозавод имени Сталина, который был сильно разрушен немецкими оккупантами, выпустил первую партию стекла. На заводе восстановлены и пущены в ход 9 машин Фурко, ванная печь, газовая станция, узкоколейная ветка.

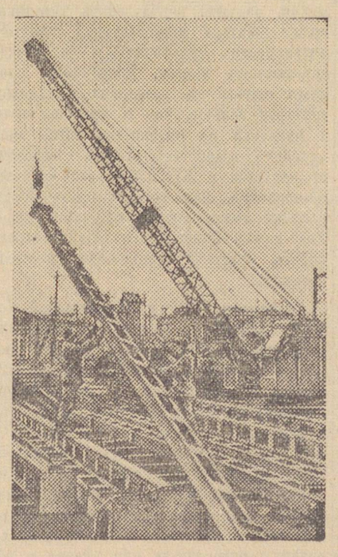

Установка металлических колонн на восстанавливаемом Енакиевском котельно-механическом заводе.

Фото Н. Рамма (Фотохроника ТАСС).

ПЕРВЫЕ ПУТЕВКИ В САНАТОРИИ — СТАХАНОВЦАМ

На предприятиях Ростова началась выдача путевок на курорты рабочим и служащим, уходящим в очередные отпуска.

На заводе «Ростсельмаш» им. Сталина одним из первых получил путевку в санаторий слесарь ремонтно-механического цеха кадровый рабочий Сверчков. Несмотря на преклонный возраст, тов. Сверчков выполняет по две-три нормы. На протяжении двух лет имя его не сходит с заводской Доски почета. За самоотверженный труд в дни войны знатный стахановец удостоен правительственной награды.

Путевки на курорт получили стахановцы цеха ковкого чугуна и другие кадровые рабочие завода. 30 путевок выдано молодым рабочим «Ростсельмаша»—победителям в соревновании по профессиям.

Завод помогает подшефной школе

Хорошую, деловую помощь подшефной средней школе оказывает в Кургане завод им. Петровского. Для ремонта школы заготовили: известь, гвозди, стекло, пиломатериалы, выделили необходимое количество рабочих.

В школе сейчас размещены отдыхающие дети. Но, чтобы не терять времени, шефы развернули наружный ремонт помещения и инвентаря.

Для пополнения оборудования учебных кабинетов школы завод выделил: трансформатор, провод, лампы, термометры, химикаты, образцы металлов.

Коллектив завода принимает горячее участие в заготовке для школы топлива и предоставил свой транспорт для его перевозки.

Газификация колхоза

Колхоз «Темир-Юл», Андижанского района в Узбекистане, получил газовое отопление. Своими силами и средствами колхозники вырыли траншеи, уложили свыше 700 погонных метров трубопровода от магистрального газопровода, идущего в областной центр от нефтепромысла «Андижан», который богат запасами естественных газов.

Колхозные мельницы

Новые мельницы, преимущественно водяные и ветряные, а также крупорушки, маслобойки начали строить колхозы Смоленщины. 13 предприятий уже отстроено и сдано в эксплоатацию. Сейчас в колхозах области насчитывается больше 160 мельниц, заложены еще 24.

На темы дня

ОХРАНА ТРУДА НА ЗАВОДЕ

Огромные суммы ассигнует наше правительство на технику безопасности и охрану труда. И там, где руководители предприятий и, в первую очередь, профсоюзов, понимают значение охраны труда, умело используют отпускаемые средства, там имеются хорошие результаты.

На Тагилстрое широко поставлена пропаганда и агитация по технике безопасности. У моторов устанавливаются дополнительные ограждения, у электросварки—защитные приспособления от ожогов. В кузницах и мастерских исправно действуют вытяжные устройства. Все участки снабжены умывальниками, кипяченой водой.

Сейчас на Тагилстрое проходит общественный смотр охраны труда и техники безопасности. Цель его: еще лучше организовать дело.

Далеко не на всех предприятиях проявляют такую заботу в отношении условий труда рабочих.

На Нижне-Салдинском металлургическом заводе, например, в минувшем году выполнили только четверть намеченных мероприятий по охране труда и технике безопасности. Не лучше и нынче. За полугодие освоено только 25 процентов от общей суммы средств, ассигнованных на охрану труда и технику безопасности.

На заводе не приступили еще к постройке бытовых помещений в мартеновском и доменном цехах. Очень плохие условия труда в размольном отделении огнеупорного цеха. Пыль лежит на всем толстым слоем. Весь завод загрязнен и захламлен.

В результате травматизм на заводе увеличился и стал теперь почти в два раза выше среднего по заводам Главуралмета.

Тревожные вести идут с Красногорской ТЭЦ, с Алапаевского управления Уралмашстроя.

Профсоюзным организациям необходимо повседневно и упорно добиваться выполнения всех мероприятий по охране труда и полного использования средств, ассигнованных на это дело. В первую очередь, средства должны пойти на приведение в порядок существующей и на сооружение новой вентиляции в горячих цехах и на участках с вредными условиями труда, на устройство и расширение душевых, раздевалок, умывальных, сушилок для спецодежды, установок для питьевой воды и освежительных устройств.

СВОЕВРЕМЕННО ОТРЕМОНТИРОВАТЬ ЖИЛИЩА

Привести в порядок весь жилой фонд городов и рабочих поселков—дело большой государственной важности. За годы войны многие дома обветшали и требуют теперь срочного ремонта. Правительство отпустило нынче крупные средства на реставрацию и капитальный ремонт жилого фонда. Только местным советам на эти цели ассигновано 10 млн. рублей. Однако исполкомы советов и хозяйственные организации все еще не взялись по-настоящему за эту серьезную работу.

В Нижнем Тагиле, Серове, Карпинске, Ревде, Кушве полугодовой план ремонта домов выполнен всего на 60—70 процентов. Неудовлетворительно идет ремонтная кампания и в Свердловске, где, например, такой район, как Сталинский (председатель исполкома райсовета тов. Шальнов), выполнил полугодовой план на 38 процентов. Плохо ремонтируются жилые дома на многих предприятиях. Даже такие передовые заводы, как Верх-Исетский, Уралмаш, завод имени Калинина, далеко не всегда справляются с заданиями.

Надо широко перенести опыт уральского завода имени Сталина, где ремонтом домов повседневно занимаются хозяйственные и партийные руководители цехов. Здесь начальник цеха несет ответственность за подготовку жилищ к зиме наряду с выполнением производственной программы. Нужно, чтобы все директора заводов, руководители цехов так же заботились о жилищных нуждах трудящихся.

Необходимо в городах и рабочих поселках привлечь население к ремонту своих квартир. Весь текущий и средний ремонт (побелка комнат, исправление рам, дверей, полов и т. п.) должен выполняться самими жильцами. Задача уличных комитетов, профорганизаций—широко мобилизовать трудящихся на эту работу.

Приведем за лето в порядок весь жилой фонд городов и поселков. Сосредоточим на этом важном участке основные силы и средства. Добьемся, чтобы к зиме у нас в области не было ни одной неотремонтированной квартиры, ни одного неотремонтированного общежития.

Трудящиеся сталинского Урала должны жить в хороших условиях.

Социалистическое соревнование в честь Победы

Равнение — на передовые металлургические заводы

РАБОТА ПРЕДПРИЯТИЙ ЧЕРНОЙ МЕТАЛЛУРГИИ НАШЕЙ ОБЛАСТИ В ПЕРВОЙ ПОЛОВИНЕ ИЮЛЯ

Призыв дважды орденоносных коллективов магнитогорского металлургического комбината имени Сталина и кузнецкого металлургического комбината имени Сталина — широко развернуть социалистическое соревнование в честь Победы—получил горячий и деловой отклик у доменщиков, мартеновцев и прокатчиков Свердловской области.

Результаты работы за первую половину июля показывают, что многие коллективы сразу же упорно взялись за претворение обязательств в конкретные большевистские дела. К таким в первую очередь относится **коллектив завода имени Серова,** который за 15 дней июля превысил план по всему металлургическому циклу. Программа выплавки чугуна перевыполнена на пять проц., стали — на четыре проц. На столько же превышен план производства проката. Серовцы с начала года уже выдали в счет обязательства сверх плана около трех тысяч тонн стали и восемь тысяч тонн чугуна.

С честью осуществляют свои обязательства и ново-тагильские доменщики и мартеновцы. Они в первой половине июля выплавили много сверхплановых тонн чугуна и стали.

Успехи этих двух предприятий обуславливаются во многом тем, что их руководители тт. Гончаренко и Вайсберг приняли меры к приведению оборудования в боевой порядок.

Неплохо выполняют свои обязательства в июле доменщики, мартеновцы Н.-Сергинского и Н.-Салдинского заводов. Они, как и визовские мартеновцы, выплавили в первой половине июля много сверхпланового металла.

Хорошо выполняют свой долг перед металлургами горняки. Завоевав в июне второе место во Всесоюзном социалистическом соревновании, горняки Гороблагодатского рудоуправления продолжают и в июле работать замечательно, выдавая тысячи тонн руды сверх программы. Перекрывают планы и горняки Богословского, Первоуральского и Полуночного рудоуправлений.

Много тонн труб сверх плана выдали в первой половине июля коллективы Первоуральского новотрубного, Старотрубного и Синарского заводов.

Передовиков соревнования немало. Но есть и такие предприятия, руководители которых на второй же день после принятий обязательств забыли о них. К таким, в первую очередь, относится директор Кушвинского завода тов. Овчаренко и главный инженер тов. Алдошин. План по чугуну за 15 дней июля выполнен по Кушвинскому заводу на 98 проц., а по стали—на 72 проц. Позорные цифры!

Обуславливаются эти цифры, отнюдь, не об'ективными причинами, а разгильдяйством, с которым примирились руководители завода. Аварии и грубейшие нарушения технологии стали здесь обычными явлениями. На-днях из-за плохого ухода и ремонта отвалился свод на первой печи. Вопреки законам технологии в шихту дают 70—75 процентов чугуна вместо 50 проц. Этим повышают себестоимость стали и затягивают плавки. Плавки вместо 12—11 часов длятся 16—18 часов. Чугун задают в шихту только потому, что лень заняться разделкой лома. Беспечные руководители Кушвинского завода без зазрения совести допускают также перерасход жидкого топлива, ибо нет охоты заботиться о дровах. А так как жидкого топлива нехватает, печи не получают достаточного количества газа.

Особо надо сказать о заводе им. Куйбышева. Этот завод впервые в июне не выполнил план. Куйбышевцы самоуспокоились. Доменная печь шла с осадками, мало давала чугуна. Надо было улучшить шихтовку, но за это дело не взялись сразу. Из-за самоуспокоенности также затянули ремонт сутуночного стана. Только за последние дни, очутившись в прорыве, на заводе им. Куйбышева стали набирать темпы и перевыполнять план.

Настроения самоуспокоенности есть и на ряде других предприятий. Война, мол, кончилась, можно чуточку передохнуть — так, очевидно, решили директора Первоуральского динасового завода, Богдановичского и Сухоложского заводов огнеупоров тт. Бардагов, Бондаренко, Кобылянский. Они и в июне, и в июле недодают огнеупоров металлургическим заводам. Здесь жалуются на отсутствие рабочей силы. В то же время многие рабочие не выполняют нормы выработки, велика текучесть, 70 человек ушло только с динасового завода за два месяца. Это — результат ослабления борьбы за трудовую дисциплину, ослабления партийно-массовой и воспитательной работы.

Все металлургические предприятия приняли повышенные обязательства. Следовательно, все должны их выполнить. Равнение — по передовым!

Двухсотники и трехсотники

На заводе, где заместителем секретаря партийной организации тов. Баз, широко развернулось социалистическое соревнование в честь Победы. Прекрасных показателей добился коллектив цеха под руководством тов. Хлебойко. По итогам работы за первое полугодие цех завоевал переходящее красное знамя завода. Сейчас он также идет первым среди остальных цехов.

Высокий трудовой героизм показали оплетчицы бригады В. Скобелкиной. Они брали обязательство выполнять нормы не ниже 160 процентов. 18 июля оплетчицы подвели итог полумесячной работы. За 15 дней июля они выполнили месячное задание и заняли первое место среди комсомольско-молодежных бригад завода. Им вручено переходящее красное знамя дирекции и заводского комитета ВЛКСМ.

В цехе ширпотреба общим уважением пользуется резинщица тов. Ионан. При обязательстве давать в честь Победы две нормы она ежедневно выпускает продукции в три раза больше, чем установлено планом.

ВО ВНЕУРОЧНОЕ ВРЕМЯ

КРАСНОУРАЛЬСК, 18 июля (по телефону). Коллектив инженерно-технических работников службы тяги железнодорожного цеха медеплавильного завода проявил замечательную инициативу. Он во внеурочное время отремонтировал мощный паровоз, восстановил вагонные весы на станции Медь. Сейчас, соревнуясь в честь Победы и готовясь к встрече Всесоюзного дня железнодорожника, коллектив взял обязательство также во внеурочное время капитально отремонтировать мощный паровоз.

Желая отметить свой традиционный праздник, стахановцы железнодорожного цеха изо дня в день добиваются хороших производственных успехов. Слесари депо тт. Рылов, Бродский, Герасимов, токарь Устюгов систематически дают по 150—200 процентов нормы.

П. ДУДАРЕВ.

Праздник в Асбесте

АСБЕСТ, 18 июля (по телефону). Радостная весть о том, что Асбест по результатам работы в июне признан победителем в областном соревновании городов за знамя 10-го Гвардейского Уральско-Львовского добровольческого танкового корпуса с молниеносной быстротой облетела все предприятия и созвала людей на митинги и собрания.

Выполняя клятву уральцев вождю, славно работали в годы войны трудящиеся Асбеста. План 1944 года по городу был выполнен на месяц раньше срока. На 14 миллионов рублей сдали сверхплановой продукции. За первое полугодие 1945 года промышленность города выполнила план на 105 проц.

На призыв коллектива Магнитогорского и Кузнецкого металлургических комбинатов, в ответ на получение знамени трудящиеся Асбеста взяли новые повышенные обязательства.

Выступившая на митинге работница завода асбо-технических изделий тов. Купникова сказала:

— Для нашего коллектива особенно радостен тот факт, что одновременно с присуждением первенства городу Асбесту, нашему заводу присуждено переходящее красное знамя ЦК союза работников резиновой промышленности. В ответ на это коллектив проволоко-тянульного цеха обязуется еще шире развернуть социалистическое соревнование в честь Победы.

В торжественной обстановке прошел общезаводский митинг коллектива механического завода треста Союзасбест. В своем выступлении секретарь парторганизации тов. Ким заявил:

— В этом замечательном событии для города есть доля труда, вложенного и нашим заводом. Сейчас перед коллективом стоит задача—как можно быстрее пустить в эксплоатацию второй механический цех.

Коллектив завода в ответ на присуждение знамени городу обязуется во втором полугодии повысить производительность труда на 10 процентов против первого полугодия 1945 года, увеличить выработку сортов в полевой камере на 13 процентов.

И. АЛИСИОНОК.
Редактор газеты «Асбестовский рабочий».

Занятия партийной школы в Туринском районном отделении милиции. Фото А. Фефелова (Облфотохроника).

ПАРТИЙНАЯ ЖИЗНЬ

АКТИВ ОБСУЖДАЕТ ПОСТАНОВЛЕНИЯ XXIV ПЛЕНУМА ОБКОМА ВКП(б)

КАМЕНСКИЙ РАЙОН

Собрание партийного актива Каменского района обсудило итоги работы XXIV пленума обкома ВКП(б). С докладом по этому вопросу выступил секретарь райкома ВКП(б) тов. Векшегонов.

Докладчик рассказал собранию о решениях пленума обкома ВКП(б), о постановлении СНК СССР и ЦК ВКП(б) «Об уборке урожая и заготовках сельскохозяйственных продуктов в 1945 году» и подробно остановился на задачах, стоящих перед районом.

— Колхозы Каменского района план весеннего сева перевыполнили. Сев проведен на высоком агротехническом уровне, на полях растет хороший урожай. Однако, успехи, достигнутые в период весеннего сева, не закреплены. Вспашку паров начали неорганизованно, с большим запозданием. Машинно-тракторные станции план пахоты не выполнили, не справились и с культивацией. Самыми отстающими по под'ему паров являются колхозы имени Чапаева, «Первое мая» и «Возрождение».

Неблагополучно и с заготовкой кормов.

Судьбу урожая сейчас решают уход за посевами, прополка и окучивание. Но, например, в колхозах «Светлая жизнь», «Заветы Ленина» десятки гектаров овощей и картофеля заросли травой, нет должной заботы о посевах и в некоторых других колхозах.

Затем докладчик подробно говорил об электрификации сельского хозяйства. Он подчеркнул, что на пленуме обкома ВКП(б) заслуженно критиковали Каменский район за неудовлетворительную работу по электрификации.

После доклада развернулись оживленные прения. Первым выступил председатель Колчеданского сельсовета тов. Зотеев. Он остановился на причинах отставания колхозов «Новый путь» и «Трудовик». Главные из них — отсутствие дисциплины и организованности в работе.

Секретарь райкома ВКП(б) по кадрам тов. Кузнецов выдвинул задачу—лучше использовать рабочую силу на полевых работах.

Выступавшие говорили также о задачах усиления политико-массовой работы на селе и развертывании работ по электрификации сельского хозяйства.

В заключение выступил секретарь обкома ВКП(б) тов. Пустовалов. Собрание приняло развернутое решение.

РЕВДА

Состоявшееся на-днях собрание городского партийного актива обсудило доклад секретаря горкома партии тов. Никитинских об итогах XXIV пленума обкома ВКП(б). В своем докладе тов. Никитинских подчеркнул огромное значение принятых пленумом решений и подробно рассказал об итогах сева по району, о ходе прополки зерновых и овощных культур, об уходе за картофелем и создании кормовой базы для скота.

— Весенний сев в районе в нынешнем году,—говорил тов. Никитинских,—проведен более организованно и быстрее, чем в прошлом году.

Вместе с тем, подсобные хозяйства Средуралмедьзавода, Дегтярского рудника, завода ордена Трудового Красного Знамени план по некоторым культурам не выполнили. Всего по колхозам недосеяно 5 гектаров и по подсобным хозяйствам—28 гектаров овощей. Борьба с сорняками ведется слабо, в отдельных хозяйствах до сих пор посевы не прополоты, картофель не окучен. Медленно развертываются сенокос и силосование кормов. План сенокошения колхозы выполнили всего лишь на 8—9 процентов, подсобные хозяйства—на 6—7 процентов. План силосования колхозами выполнен на 4—5 процентов, подсобными хозяйствами — на 8—9 процентов.

Отметив недостатки в борьбе за урожай, тов. Никитинских наметил задачи парторганизации района по выполнению решений XXIV пленума обкома ВКП(б).

В прениях выступило 13 человек. Актив тепло встретил вышедшего на трибуну Героя Советского Союза Александра Ильича Вяткина. Он сосредоточил внимание актива на задачах партийных организаций в получении высокого урожая.

Собрание актива приняло развернутое решение, в котором намечены конкретные мероприятия по борьбе за получение высокого урожая, за создание прочной кормовой базы для скота на основе указаний Совнаркома СССР и ЦК ВКП(б) и решений XXIV пленума обкома ВКП(б).

КРАСНОУФИМСК

С большой активностью прошло собрание районного партийного актива, обсудившее итоги XXIV пленума Свердловского обкома ВКП(б). С докладом выступил секретарь райкома партии тов. Патраков.

Выполняя постановление ЦК ВКП(б) о дальнейшем укреплении продовольственной базы промышленных центров Свердловской области, Красноуфимская партийная организация добилась значительных успехов в борьбе за дальнейший под'ем сельского хозяйства района. Нынче колхозы перевыполнили план сева зерновых, посеяв в сжатые сроки и при высоком качестве. Ожидается обильный урожай. По сравнению с прошлым годом посевная площадь зерновых, картофеля и овощей увеличена на 3070 гектаров.

Немалая работа проведена парторганизацией по строительству сельских электростанций. В районе электрифицировано 13 колхозов. До первого августа будут пущены еще 5 электростанций.

На собрании выступило 16 человек. Секретарь парторганизации Зауфимского сельсовета тов. Галищев поделился опытом работы по уходу за посевами. В нынешнем году зауфимцы посеяли овощей в полтора раза больше, чем в прошлом году. Они хорошо их обработали, что дает возможность получить скидку по хлебопоставкам до 20 процентов.

Актив правильно критиковал тех секретарей первичных парторганизаций, председателей сельсоветов и колхозов, которые еще не возглавили возросшую активность колхозников в дни декадника по уходу за посевами. Еще не все колхозы выполнили план под'ема паров. Неудовлетворительно проходит сенокос и подготовка к уборке урожая.

Большое внимание собрание уделило вопросам создания прочной кормовой базы для общественного животноводства и хозяйственному укреплению колхозов. Главный агроном райзо тов. Стихин внес предложение о путях повышения высокого урожая семенников многолетних трав и разведения местного клевера.

Собрание призвало всех коммунистов, комсомольцев, всех трудящихся района по-боевому выполнять постановление ЦК ВКП(б) и Совнаркома СССР «Об уборке урожая и заготовках сельскохозяйственных продуктов в 1945 году» и решения XXIV пленума Свердловского обкома ВКП(б).

СЕМИНАР СЕКРЕТАРЕЙ СЕЛЬСКИХ ПАРТИЙНЫХ ОРГАНИЗАЦИЙ

Нижне-Сергинский райком ВКП(б) провел однодневный семинар секретарей сельских партийных организаций. В программе семинара были следующие темы: о задачах агитационно-массовой работы в период уборочной; об использовании малых рек и плотин для электрификации колхозов; о практике подготовки и проведении партийных собраний.

Участники семинара поделились опытом практической работы и выразили пожелание регулярно созывать такие семинары.

Поручение коммунисту

— Ну, что ты будешь делать? Ей же, ей, не успеваю. Один, везде один. Все приходится делать самому. Вот ночь заседали на перекличке. Сегодня в 12 часов вызывает узловой партком на совещание, а в 17 часов у нас партийное собрание. Надо же всех коммунистов оповестить, а их 70 человек.

И секретарь бюро партийной организации станции Свердловск-пассажирская тов. Мельников берется за телефонную трубку. Он обращается к коммунисту, но тотчас же вспоминает:

— Фу, ты, какой рассеянный. Да, я, кажется, тебе говорил о собрании.

— Вот так почти каждый день, — с огорчением говорит тов. Мельников, обращаясь к собеседнику после телефонного разговора. Хорошо, что сегодня нет посетителей...

Собеседник сочувственно кивнул головой, но из любопытства спросил: что делают члены партбюро и дает ли партийное бюро какие-либо поручения коммунистам?

Секретарь, желая показать, что в этом деле все благополучно, начал подробный рассказ. Все 70 человек, за малым исключением, имеют партийные поручения. Тт. Попов, Берсенев, Володина, Воронина — квалифицированные агитаторы—работают, пожалуй, больше пяти лет. Тов. Субботина — старый читчик газет. Тт. Зуева и Яковлева поочередно дежурят в райкоме партии.

Так расписаны еще в 1943 году постоянные поручения большинству коммунистов.

Упрощенная практика распределения партийных поручений между членами партии, без повседневного руководства каждым коммунистом, без учета их роста и способностей выполнить более серьезную работу, привела к тому, что многие коммунисты фактически не несут никаких партийных обязанностей; не активны в партийной работе.

Слов нет, любая партийная организация должна иметь своих агитаторов, редакторов стенных газет, руководителей общественных организаций и т. п., но она не может ограничиваться только распределением таких постоянных поручений.

Серьезное производственное задание, общественная работа, конкретная помощь в улучшении быта рабочих, выяснение положения и принятие срочных мер на том или ином участке —все это партийное дело и может быть партийным поручением коммунисту, соответственно его способностям и склонностям.

В этом отношении поучителен пример партийной организации паровозного депо Свердловск-пассажирская. Там контроль за выполнением партийных поручений отличается оперативностью. Случилось так, что слесари не справились с ремонтом паровозов, хотя для этого принимались все меры. Требовалась помощь. Партбюро поручило коммунистам тт. Смирнову, Потапову и Михайлову оказать эту помощь. Три коммуниста машиниста выполнили поручение бюро. Во внеурочное время они с энтузиазмом выполняли слесарные работы, внесли в коллектив ремонтников дух соревнования, увлекли всех своим примером и добились досрочного выполнения плана ремонта паровозов.

Однако и здесь, как об этом откровенно заявил секретарь партбюро тов. Быданцев, нет повседневного контроля за выполнением партийных поручений каждым коммунистом, нет должной заботы о вовлечении в активную партийную работу отдельных членов и кандидатов партии, особенно, молодых.

Партийное поручение — это важнейшее средство воспитания коммунистов. Любую работу, порученную партией, коммунист должен рассматривать как боевой пост. На любом производственном участке он должен считать себя человеком, ответственным за все, что здесь происходит, показывать пример сознательного отношения к делу, проявлять инициативу, активно осуществляя свою авангардную роль.

А. ФИЛИППОВ.

Быстро и без потерь убрать хороший урожай

И. БЕНЕДИКТОВ
Заместитель наркома земледелия СССР

Опубликованное в печати постановление Совнаркома СССР и ЦК ВКП(б) «Об уборке урожая и заготовках сельскохозяйственных продуктов в 1945 году» дает работникам социалистического земледелия развернутую программу на период работ, решающих, как известно, судьбу всего сельскохозяйственного года.

Весенний сев 1945 года, несмотря на позднее наступление весны, проведен, как указывает постановление, более организованно, в более короткие сроки, чем в прошлом году и при лучшем качестве работ. Государственный план посева основных сельскохозяйственных культур колхозами и крестьянскими хозяйствами выполнен и перевыполнен. Яровых культур посеяно в колхозах больше, чем в предыдущем году на 3,3 миллиона гектаров, площадь под сахарной свеклой возросла на 130 тысяч гектаров, под хлопчатником—на 57 тысяч гектаров. Значительно расширены посевы картофеля, овощей и кормовых культур. Особенно успешно справились со своими задачами на весеннем севе колхозы и МТС Московской, Ленинградской, Киевской, Полтавской, Свердловской, Псковской областей, Алтайского края, Грузинской ССР и крестьянские хозяйства Латвийской ССР.

Благодаря заботам колхозного крестьянства наша героическая Красная Армия в дни войны не испытывала недостатка в продовольствии. Рабочие и интеллигенция городов так же снабжались продуктами, а предприятия, работавшие на оборону,—необходимым сырьем. Колхозное крестьянство не раз получало высокую оценку товарища Сталина за свою самоотверженную помощь фронту. Успешное проведение весеннего сева этого года является новым свидетельством героических усилий тружеников сельского хозяйства.

Эти успехи в значительной мере были обусловлены также улучшением работы машинно-тракторных станций. К 1 июля МТС выработали на 13,1 миллиона гектаров пахоты больше, чем на ту же дату в прошлом году. Средняя выработка на 15-сильный трактор поднялась, примерно, на 20 процентов против прошлого года.

Проведение весеннего сева в более сжатые сроки, при лучшем качестве обработки земли, сейчас наглядно сказывается на посевах. Состояние озимых и яровых хлебов оценивается в этом году как удовлетворительное и хорошее. Обильные осадки весной и в начале лета в большинстве районов способствовали также хорошему развитию картофеля, овощей и технических культур. Таким образом, повсеместно создаются предпосылки получить хороший урожай, успешно выполнить государственные планы заготовок продуктов, повысить доходы колхозов, колхозников и крестьянских хозяйств.

Однако для того, чтобы собрать хороший урожай, надо приложить еще немало труда. По сути дела в сельском хозяйстве сейчас наступил наиболее напряженный период, когда подошли сроки целого ряда неотложных работ. Надо вести прополку и обработку посевов технических культур, интенсивно готовиться к уборке хлебов, а в ряде районов широким фронтом уже вести эту уборку. Вместе с тем, в ближайшие же дни необходимо закончить под'ем паров и повсеместно развернуть их обработку, решительно повысить темпы сеноуборки, которые в ряде районов недопустимо затягиваются. Все эти работы взаимно связаны, и если затянуть сроки выполнения хотя бы одного какого-либо мероприятия, то это неизбежно отразится на всем комплексе летне-осенних сельскохозяйственных работ.

Важнейшей задачей является сейчас уборка урожая и заготовка сельскохозяйственных продуктов. Совнарком СССР и ЦК ВКП(б) в своем постановлении особо подчеркивают, что в нынешнем году выполнение этой задачи имеет «важнейшее общенародное значение для быстрейшей ликвидации последствий войны и восстановления в кратчайшие сроки всех отраслей народного хозяйства нашей страны».

В этом году, как никогда раньше, важно правильно распределить силы, правильно организовать труд колхозников, разумно использовать тягловую силу, добиться максимальной производительности тракторов и сельскохозяйственных машин. Уборочная площадь сейчас на несколько миллионов гектаров больше, чем в прошлом году и нагрузка на имеющееся тягло значительно возрастает. Таким образом, от колхозов и МТС потребуется большее напряжение, чем во все предыдущие военные годы. Только при этом условии можно будет сельскохозяйственные работы провести комплексно и своевременно.

Совнарком СССР и Центральный Комитет ВКП(б) предупредили о недопустимости при проведении уборки урожая и заготовок сельскохозяйственных продуктов повторения недостатков, имевших место в прошлом году. Эти недостатки состояли в том, что МТС, колхозы и совхозы ряда областей, краев и республик серьезно запоздали с подготовкой тракторов, уборочных машин и молотилок и не обеспечили их полное использование. Они допускали вредную очередность при уборке и обмолоте хлебов, что в свою очередь приводило к затяжке обмолота и заготовок, к потерям урожая, а в отдельных колхозах и совхозах даже и невыполнению государственных планов заготовок. В некоторых областях, краях и республиках была неудовлетворительно организована работа заготовительных пунктов Наркомзага по приему хлеба от колхозов и совхозов.

Постановление Совнаркома СССР и ЦК ВКП(б) дает, как уже указано, развернутую программу успешного проведения уборки урожая и заготовок продуктов в текущем году.

Прежде всего к началу уборки урожая требуется закончить ремонт и подготовку всех машин—комбайнов, жаток, лобогреек, тракторов, молотилок конных приводов, локомобилей, автомашин, всего уборочного и транспортного инвентаря. К ремонтным работам необходимо широко привлечь предприятия, мастерские и кузницы, находящиеся в районных центрах, в городах и сельских местностях. Только немедленные меры в этом направлении могут обеспечить успех дела. Следует иметь в виду, что комбайнами и простыми уборочными машинами должна быть убрана в текущем году площадь, составляющая около 60 процентов всех посевов зерновых культур. Отсюда ясно, насколько для успеха уборки велико значение своевременного и высококачественного ремонта машин.

Постановление партии и правительства обязывает закончить уборку зерновых культур не более, чем за 18—20 рабочих дней. Следовательно, в этом году особенно необходимо высокопроизводительное использование комбайнов и простых уборочных машин, наряду с массовым применением ручного труда.

Для успеха уборки существенно важным является обязательное участие на уборочных работах всего проживающего в колхозах и на территории совхозов трудоспособного населения—колхозников и членов их семей, а также другого трудоспособного населения из неколхозников, не занятого на работе в промышленности и на транспорте, как взрослых, так и подростков в возрасте от 14 лет и старше. Обязательный выход на работу всех трудоспособных колхозников от 14 лет и старше на период уборки урожая установлен независимо от выработки каждым определенного минимума трудодней.

Не приходится доказывать, насколько важно сейчас повышение трудовой дисциплины колхозников. Исключительно большое значение для повышения производительности труда во время уборки имеет правильная организация работ на основе широкого применения индивидуальной и мелкогрупповой (звеньевой) сдельщины. Колхозам рекомендуется применять в бригадах и звеньях на ручных работах по косовице, по вязке, укладке и возке снопов, а также на подгребании колосьев индивидуальные или групповые задания с выделением в поле определенного участка. На зерноочистке, на вывозке зерна и на других работах индивидуальные и групповые задания устанавливаются в расчете на определенный об'ем работ. В связи с этим особенно важно раз'яснить колхозникам и всем привлеченным к уборке урожая лицам порядок оплаты труда на уборочных работах и в то же время обеспечить выполнение закона о дополнительной оплате труда за перевыполнение планов урожайности. Понятно, что правильная организация и оплата труда предполагает и правильный учет этого труда на всех работах, предполагает раздельный учет урожая по бригадам и звеньям.

Одной из серьезных трудностей, которые колхозам придется преодолеть в период уборки урожая, является недостаток тягловой силы. Постановление Совнаркома СССР и ЦК ВКП(б) указывает путь для преодоления и этой трудности. Предусматриваются меры материального поощрения колхозников, работающих как на колхозном тягле, так и на своих коровах (возка, скирдование и другие работы). Без разрешения Совнаркома СССР и ЦК ВКП(б) запрещается до конца уборки и сдачи продукции государству мобилизация из колхозов, совхозов и МТС как рабочей силы, так и живого тягла и транспортных средств на какие-либо другие цели, не связанные с уборкой урожая и вывозкой государству сельскохозяйственных продуктов. Облисполкомам, крайисполкомам и Совнаркомам республик разрешено на период заготовок мобилизовать до 50 процентов действующего автотранспорта всех предприятий, учреждений и организаций, находящихся на территории области, края или республики, независимо от их ведомственной подчиненности. Обязательные задания по вывозке сельскохозяйственной продукции государству установлены в размере 50 тонно-километров на каждую рабочую лошадь, принадлежащую предприятию или учреждению.

Проведение этих мероприятий вместе с правильным, наиболее целесообразным использованием всего тягла и транспортных средств колхозов и МТС позволит провести уборку и сдачу сельскохозяйственных продуктов государству в установленные сроки. Задача директоров МТС и председателей колхозов заключается поэтому в том, чтобы, правильно расставив силы, обеспечить безусловное выполнение планов уборки и заготовки зерна или других продуктов и сдачи натуроплаты МТС по каждому колхозу в сроки, установленные законом.

Опыт прошлого года показал, какую огромную поддержку могут оказать селу промышленные предприятия городов, если пошлют на уборку в колхозы и МТС квалифицированную рабочую силу для помощи в ремонте тракторов, комбайнов и других машин, если выделят излишки инструментов, металла и т. д. Но колхозная деревня ожидает от города не только материальную помощь. Посылка опытных организаторов, пропагандистов, агитаторов имеет для успеха уборки также очень большое значение. В этом году деревня несомненно должна получить эту помощь в широких масштабах.

Массовая уборка хлебов развернулась уже более чем в 30 областях, краях и республиках. Имеется немало примеров образцовой организации уборочных работ в колхозах и МТС страны. Колхозу «Комсомолец» Ново-Титаровского района на Кубани предстоит убрать 844 гектара хлеба и других культур, а трудоспособных пока—160 человек. Нагрузка большая! Но колхозники хорошо подготовились к страде и быстро ведут косовицу, скирдование и обмолот. Заботливые кузнецы и плотники заранее подготовили инвентарь и машины. Во время уборки они находятся в поле, чтобы в случае нужды оказывать нужную помощь. Составлен подробный план уборки урожая и хлебосдачи. Заранее выделены косари. Опытные люди—инвалид Отечественной войны Иосиф Шульга и старик Павел Тихонович Ходько клепают и оттачивают косы. Задолго до уборки было установлено, кто будет работать на машинах, кто станет обслуживать комбайны; а кто—возить зерно. За каждым комбайновым агрегатом закреплен участок хлебов. Комбайнеры лично знакомились до начала уборки со своими участками, изучали рельеф поля, детально продумали, как лучше организовать работу комбайнов.

Подобных примеров много. Однако в целом темпы уборочных работ по краям, областям и республикам, начавшим косовицу хлеба, пока еще недостаточны. Это обязывает партийные и советские органы районов, вступивших в уборку, и тех, которые вступят, с первых же дней резко повысить выработку на комбайнах и простых уборочных машинах, усилить темпы ручной уборки хлебов, молотьбы и вывозки хлеба государству.

Сейчас, как отмечают в своем постановлении Совнарком СССР и ЦК ВКП(б), «нет более важной хозяйственно-политической задачи для всех партийных, советских, заготовительных организаций, для сельских коммунистов, комсомольцев, колхозников, колхозниц, работников МТС и совхозов и специалистов сельского хозяйства, как своевременная и тщательная подготовка и проведение уборки урожая без потерь, выполнение каждым районом, колхозом и совхозом своих обязательств по сдаче сельскохозяйственных продуктов государству».

Наша Родина впервые после почти четырех лет войны приступила к уборке урожая в обстановке мирного времени. В наших руках имеется ясная и четкая программа, зафиксированная в постановлении Совнаркома СССР и ЦК ВКП(б) «Об уборке урожая и заготовках сельскохозяйственных продуктов в 1945 году». И надо сейчас сделать так, чтобы все силы и средства нашего социалистического сельского хозяйства были направлены на успешное осуществление этой программы.

Ярославский электромашиностроительный завод возобновил производство генераторов для колхозных гидростанций. На снимке: транспортировка готовых генераторов к месту погрузки для отправки в колхозы.

Фото М. Королева (Фотохроника ТАСС).

Достойно встретим демобилизованных фронтовиков

Неожиданная радость

В зале сидят люди в военной форме. Это — фронтовики, демобилизованные из Красной Армии, возвращающиеся к себе домой. Они в Свердловске проездом.

Несколько девушек с полевыми погонами прощаются с невысоким сержантом. Его добродушное, слегка усталое лицо освещено теплой улыбкой. С девушками он вместе проехал далекий путь: теперь они следуют дальше, а Порфирий Буторин, до войны работавший в Висиме, остается на несколько дней в Свердловске. Здесь учится в институте его дочь. В Висим он вернется вместе с ней.

На одной из скамеек, тесно прижавшись друг к другу, сидят бравый военный и миловидная молодая женщина. Они нежно смотрят друг на друга. Время от времени военный что-то начинает рассказывать, умолкает и снова с любовью смотрит на свою подругу.

Неожиданно произошла сегодня их встреча, хотя ждали ее оба четыре года. Иван Николаевич Иванов познакомился с Верой Георгиевной Смысловой в 1940 году, возвращаясь после войны с Финляндией. Решено было пожениться, когда Иван окончательно выздоровеет. Но свадьба так и не состоялась. Началась война с гитлеровской Германией.

Иван и его братья Василий и Алексей сразу же ушли на фронт добровольцами. Иван прошел славный боевой путь. Снова был ранен. Приехал в отпуск к матери. Случилось так, что в это же время у нее гостили и Василий с Алексеем. Младшие братья Владимир и Николай еще не призывались. В один день пришло известие о создании Уральского добровольческого танкового корпуса. Все пять братьев записались туда.

Далеко за пределами своей части прославился танковый экипаж Ивановых. Особенно крепко врезался в память один из боев, когда экипаж получил приказ прорвать левый край обороны противника.

— Дело было на Брянском направлении, — рассказывает Иванов. — Эх, и дрались же мы, — на-смерть!

Одно воспоминание сменяется другим. В жарких схватках отдали за Родину свою жизнь три брата. Уцелел только он, Иван, и самый младший братишка — Николай. Николай удостоен звания Героя Советского Союза.

Теперь младший лейтенант, гвардеец, кавалер ордена Красной Звезды, Иван Иванов возвратился после демобилизации на родной Урал. Сразу же отправился на завод, где работала его невеста. Но тут ему сказали, что шофер Вера Смыслова надолго уехала в командировку. Радость возвращения была омрачена. В райкоме партии Иванов попросил, чтобы его отправили на работу в один из колхозов Камышловского района. Просьба гвардейца была тотчас удовлетворена.

И сейчас, когда он пришел на вокзал, чтобы уезжать из Свердловска, его тихо окликнули.

— Ванюша, ты ли это? — затем шею обвили крепкие женские руки...

Прохожие замедляли шаги и сочувственно улыбались, глядя на встречу счастливых. Оказалось, что Вера уже вернулась из командировки. Ей дали отпуск, и вот они вместе сидят в ожидании поезда. Начинается новая жизнь.

Т. ДЫНИНА.

Квартиры для демобилизованных фронтовиков

На Ирбитском заводе, где заместителем председателя завкома тов. Штейнбух, неустанно заботятся о семьях воинов Красной Армии и инвалидах Отечественной войны. За полгода им выдано около 6 тысяч рублей деньгами, 421 пара обуви. В третьем квартале 1945 года каждая семья военнослужащего получит по возу дров и по 2 воза угля.

Ожидая прибытия демобилизованных, завод подготовил и оборудовал для их предварительного размещения 5 квартир, учтены также все вакантные должности.

М. АКСЕНОВ.

УЛИЦЫ ПРИНЯЛИ ПРАЗДНИЧНЫЙ ВИД

НЕВЬЯНСК (по телефону). Трудящиеся города готовят теплую встречу доблестным воинам, демобилизованным из Действующей Армии. Районная комиссия уточнила, сколько человек вернется в каждый сельсовет, на каждое предприятие. К приезду демобилизованных ремонтируются их квартиры, оказывается конкретная помощь каждой семье.

Вокзал и улицы приняли праздничный вид. Всюду портреты руководителей партии и правительства, лозунги, красные полотнища. В Доме учителя и Доме колхозника выделены специальные комнаты, где установлены 20 коек для возвращающихся в колхозы.

Электрификации колхозов—большевистский размах

О ПЕРЕДОВЫХ И ОТСТАЮЩИХ

Грандиозная задача стоит перед предприятиями Свердловска в этом году. Они должны помочь электрифицировать 349 колхозов. Это, примерно, 35 процентов числа намеченных по области.

Решить эту задачу—значит открыть новые, широкие горизонты для развития сельского хозяйства области, это значит не только зажечь «лампочку Ильича» в доме колхозника, но и облегчить крестьянский труд, сделать его более производительным.

Понимая это, ряд предприятий с большим энтузиазмом проводит свою шефскую работу, помогает колхозникам в строительстве станций. Достаточно сказать, что предприятия Орджоникидзевского, Чкаловского и Октябрьского районов города уже сдали в эксплоатацию от 20 до 30 процентов электростанций и довольно успешно ведут дальнейшее строительство.

Двадцать пять колхозов должен был электрифицировать Уралмашзавод. Но, учитывая исключительное значение этого мероприятия в деле под'ема народного хозяйства нашей области, славный коллектив выдвинул встречное обязательство. Он включил в свой план еще 13 колхозов, т. е. решил электрифицировать весь Манчажский район. К настоящему моменту уже дали ток 6 станций. Полным ходом идет строительство 11 гидростанций, крупной тепловой станции и 7 малых тепловых станций. Темпы, которыми ведет работы Уралмаш, создают уверенность, что свое обязательство — закончить электрификацию района к октябрьским праздникам—завод выполнит.

Таких предприятий, которые, как и Уралмашзавод, по-большевистски взялись за выполнение шефских обязанностей, в Свердловске немало. Это с их помощью к середине июля электрифицировано 56 колхозов и ведется строительство еще десятков электростанций.

Но есть немало и таких шефов, которые считают, что со строительством колхозных электростанций можно еще подождать. Странную позицию заняли руководители Сталинского и Кировского районов города. Они допустили, что предприятия этих районов за 7 месяцев не ввели в строй ни одной колхозной электростанции.

Строительная организация, которой руководит тов. Фоменко, начала работу лишь в трех колхозах Тугулымского района. В остальные три представители шефа даже не показывались.

Уже 7 месяцев просит снять с него часть «непосильной нагрузки» — электрификации 5 колхозов — завод, где главным механиком тов. Иванов. А пока, начал строить станции только в двух.

Механическому заводу Главхлеба было поручено изготовлять валы для деревянных водяных турбин, устанавливаемых на колхозных гидростанциях. Взявшись за выполнение этого задания, руководство завода решило, что им сделано уже все для электрификации колхозов и само освободило себя от непосредственной работы по электрификации одного колхоза.

Особенно плохо обстоит дело на Шарикоподшипниковом заводе. Он должен электрифицировать всего 4 колхоза в Белоярском районе. Но директор завода тов. Потапов вместо того, чтобы взяться за дело, как полагается, пытается доказать, что освоить его не сможет. Надеясь, что претензия будет удовлетворена, руководство завода уже заранее берет установку на электрификацию только одного, в крайнем случае, двух колхозов. Поэтому, посылая в район своего заместителя тов. Народицкого, партком ЦК на заводе тов. Буряк в напутствии указал, что заехать надо всего в один колхоз имени Тельмана. В результате, только там и ведется работа. В остальные же колхозы, расположенные вблизи, тов. Народицкий так и не заглянул.

Время уходит. Для выполнения заданий по электрификации колхозов остается не больше трех месяцев, причем наиболее удобными для строительно-монтажных работ можно считать лишь август—сентябрь. Это обязывает все шефствующие организации отказаться, наконец, от недопустимой медлительности, разговоров и приступить по-боевому к выполнению заданий по электрификации сельского хозяйства области.

Райкомам партии необходимо оказать шефствующим организациям всю возможную помощь и обеспечить повседневный контроль за ходом электрификации закрепленных за ними колхозов.

Г. УХОВА.

ЕЩЕ ОДНА КОЛХОЗНАЯ СТАНЦИЯ

ТУРИНСК (почтой). В сельхозартели «Колхозный путь», Ерзовского сельсовета, 7 июля закончена стройка колхозной электростанции мощностью 15 киловатт. Хорошо работала на строительстве бригада шефа — Свердловэнерго. В помощь им 2 колхозника работали на монтаже и 6 человек были заняты сначала на подготовке столбов, а затем на строительстве станции.

Ток для освещения дан в правление колхоза, во все дома колхозников, на фермы и конный двор.

Подведена электролиния к молотилке и огородной водополивке. На-днях шефы должны прислать для них моторы.

ЗАЖГЛАСЬ «ЛАМПОЧКА ИЛЬИЧА»

Фанерный комбинат, где директором тов. Мясников, шефствует над колхозом «III Интернационал».

Шефы оказали артели значительную помощь в электрификации: достали необходимое оборудование, выделили специальную бригаду электромонтеров.

Сейчас в колхозе зажглась «лампочка Ильича».

М. ЛЕШКОВ.

Свердловский лесотехнический техникум

В Свердловске организуется лесотехнический техникум Наркомата черной металлургии. Техникум будет готовить для лесной промышленности лесоводов, механиков по лесозаготовкам, механиков по лесному транспорту, плановиков и бухгалтеров.

Создание лесотехнического техникума на Урале имеет весьма важное значение для дальнейшего повышения технической культуры лесной промышленности и развития топливной базы качественной древесно-угольной металлургии.

Лесная промышленность Наркомчермета, почти полностью сосредоточенная на Урале, за годы сталинских пятилеток коренным образом изменила свое лицо. На всех процессах лесного производства в значительной мере применяются теперь современные механизмы, заменяющие или облегчающие тяжелый физический труд человека. На рубке леса применяются мотопилы, давшие уже в прошлом году 10 процентов всей древесины, заготовленной Наркомчерметом на Урале. На подвозке и вывозке древесины работают сотни тракторов и автомашин, десятки мотовозов и паровозов. Сотни километров лесовозных дорог (рельсовых, автомобильных, лежневых и т. д.) прорезают уральские леса. На выгрузке и погрузке древесины применяются элеваторы, транспортеры и другие механизмы. В углежжении начали работу три завода системы Савиных, механизированная печь системы Смольникова, построена механизированная печь системы Козлова.

Разнообразная техника в лесной промышленности не всегда использовалась эффективно вследствие огромного недостатка технически грамотных кадров. Подготовка специалистов, особенно техников, недопустимо отставала от темпов развития лесной промышленности, от ее перевооружения. Проблема командных кадров в лесной промышленности стоит очень остро. Достаточно сказать, что на лесных предприятиях Наркомчермета почти три четверти инженерно-технических должностей занимают сейчас лица, не имеющие технического образования, свыше одной трети технических руководителей леспромхозов и мехлесопунктов не имеют специального образования.

Лесотехнический техникум должен в ближайшие годы восполнить пробел в квалифицированных кадрах.

Сейчас уже развернута работа по приему учащихся в техникум, по укомплектованию штата, подготовке к началу учебных занятий. Заводы черной металлургии получили указания Наркомата отобрать и направить на учебу лучшую рабочую молодежь.

В нынешнем году на первый курс техникума должно быть принято 210 человек. Хозяйственные, профсоюзные и комсомольские организации обязаны оказать помощь в проведении первого набора студентов.

Государственный Комитет Обороны обязал исполком Свердловского горсовета выделить техникуму соответствующее помещение. Однако прошло уже около 5 месяцев, а постановление это не выполнено. Ни одно из зданий Наркомчермета, занятое под различные городские учреждения, не освобождено.

И. ДОЛБИЛИН.
Главный инженер Главлесчермета.
Г. ВЕРШИНИН.
Инженер.

В читальном зале библиотеки им. Белинского. Фото Г. Цвыбак.

Улица Карла Либкнехта, 8

Каждый день около двенадцати часов здесь можно видеть толпу студентов, нетерпеливо ожидающих, когда, наконец, старушка-швейцар откроет дверь. Старушка приходит всегда аккуратно, но им кажется, что она опаздывает, и молодежь довольно громко выражает свое нетерпение. Но вот дверь открыта, шумно и весело они входят в вестибюль.

Это известная всем Свердловская библиотека имени Белинского, на улице Карла Либкнехта, 8.

Пройдемте за теми, кто поднялся в читальный зал. Только потише, ибо здесь шуметь нельзя. Здесь царит тишина, хорошая, даже немного торжественная тишина. Только что первые читатели вошли сюда, но зал уже наполовину заполнен, через час-другой уже трудно будет найти свободное место, а если вы придете вечером, часов в 8, «в часы пик», как говорят работники библиотеки, то может случиться, вам придется несколько минут и подождать свободного места.

Сюда не приходят почитать «просто так», сюда приходят работать. В большинстве это студенты, но здесь можно увидеть и инженера, засевшего за серию иностранных технических журналов, и пожилого рабочего с задачником по алгебре, и молодого врача, изучающего труды медицинских светил.

Пройдите тихо по рядам. В тишине скрипят перья, слышен шелест страниц. Но здесь есть и читатель, который пришел «просто почитать». Это вон тот вихрастый паренек, в самом углу, склонившийся над Жюль Верном. Сколько может человек прочесть книг за свой век? По очень простым расчетам выходит, что никак не больше 4—5 тысяч. Но этот паренек так быстро «глотает» страницы, что можно без ошибки сказать: он в свои шестнадцать лет «отмахал» уже много тысяч страниц Жюль Верна, Майн-Рида, Фенимора Купера, Вальтер Скотта...

Но если здесь, в читальном зале, вы можете любую нужную вам книгу получить очень быстро, то далеко не так обстоит дело внизу, в библиотеке. Что делать? Здесь 8000 абонентов, и удовлетворить всех трудно. Рядом — отдел иностранной литературы. Здесь есть и свой миниатюрный читальный зал.

А что же там, в «святая святых», откуда бесшумные девушки ежеминутно выскальзывают со стопами книг и, взяв новые заказы, так же бесшумно ускользают вновь? Там настоящий огромный лабиринт полок и шкафов, от пола до потолка, в три этажа,—все это заполнено книгами. Как бы вы ни были учены, здесь, среди этих сокровищ всего, что создано за многие сотни лет человеческим гением,—вы чувствуете, как много еще не познано вами. Полмиллиона книг!

Чтобы управлять такой махиной, нужно много труда, терпения и мастерства. И здесь есть такие мастера. В тихих комнататх (здесь все пронизано той же тишиной) сидят эти люди: методисты, библиографы, классификаторы...

Многие из них всю свою трудовую жизнь провели здесь, в стенах библиотеки, ставшей им родным домом.

Н. А. Ряпосова свыше двух десятков лет работает классификатором, заведующая основным хранением О. Б. Коровина работает здесь с 1931 г., Е. М. Иванова пришла сюда в 1933 г. рядовым библиотекарем, а ныне она директор библиотеки. Зам. директора по научной части Т. И. Молостова провела в стенах библиотеки 12 лет, зав. методическим кабинетом Ф. Н. Толкачева—11 лет. Библиограф К. С. Барышникова работает здесь с 1936 г. Это настоящие мастера своего дела. Библиографа-краеведа А. А. Анфиногенова называют «уральской энциклопедией».

Придите к ним, к этим людям, и они дадут вам справки по самым разнообразным вопросам, они укажут на нужные вам книги и расскажут, как работать с ними.

Большую работу эти люди проводят на предприятиях, в учебных заведениях, среди домохозяек. Лекции, доклады на научные темы и о классиках русской и мировой литературы, о текущем моменте под-силу этим мастерам.

В подшефном госпитале особенно много работает молодежь библиотеки: Е. М. Дорошинская, К. А. Скабелина, А. С. Половникова, З. Г. Донова, В. А. Посохина.

Они приносят раненым бойцам и офицерам книги, сами читают их, устраивают в палатах лекции и доклады, к торжественным дням тщательно готовят индивидуальные подарки.

В годы Великой Отечественной войны коллектив библиотеки непрерывно поддерживал связь с фронтовиками. Началось это так. В первые месяцы войны библиотека получила письмо одного из фронтовиков-уральцев. Он писал, что хотел бы в часы отдыха (на том участке фронта тогда было затишье) почитать такие-то книги. Эти книги немедленно были ему посланы. Потом посыпались десятки писем от бойцов и офицеров этой, а затем и других частей. Теперь в библиотеку обращались уже не только уральцы. Все интересующие их книги быстро высылались на фронт. Так с каждым месяцем у библиотеки росло число абонентов-фронтовиков. Эта замечательная работа не прекращается и сейчас.

Библиотека растет, каждый день приходят новые читатели, коллектив библиотеки готовится к встрече своих читателей-фронтовиков. Непрерывно увеличивается книжный фонд, к полумиллиону томов прирастают новые десятки и сотни книг.

И. ФАЙН.

НОВЫЕ КАДРЫ МОЛОДЫХ СПЕЦИАЛИСТОВ

За годы Великой Отечественной войны техникум Уральского завода имени Сталина выпустил 137 технологов по холодной обработке металла и по электросварке. 40 из них работают на заводах Ленинграда, Сталинграда и Харькова, а остальные—в цехах завода имени Сталина.

Многие из молодых специалистов руководят техническими отделами цехов, работают ведущими технологами. Среди них тт. Беляев, Марценюк, Камбалов и др.

1 августа техникум выпускает еще 5 человек. Кроме технологов по холодной обработке металлов и сварочному делу, среди выпускников 26 механиков. Все выпускники отлично защитили дипломные работы.

Студентка Домрачева выполнила проектную работу по участку сборки вентиляторов. Приспособления, спроектированные ею, эффективны и просты. Большой оригинальностью отличаются также работы Сухарева и Дмитриченко.

БОЛЬШОЙ ПРИТОК ЗАЯВЛЕНИЙ

В этом году на первый курс политехникума при Уральском индустриальном институте имени Кирова будет принято 390 студентов. Уже подано 364 заявления. Они присланы из Алапаевска, Ревды, Актюбинска, из Молотовской области, Башкирской республики и т. д.

Среди желающих учиться в политехникуме—отличница-выпускница 7 класса 36 школы Свердловска Лидия Баранова, участники Отечественной войны Григорий Апрышкин из Гари, Аркадий Варламов из Каменск-Уральского и награжденный медалью «За трудовое отличие» Владимир Белоглазов.

Стихи о Свердловске

Кон. Мурзиди

1. ДОМ

Все быстрей в степных просторах
Мчат возки почтовой службы,
Те повозки, без которых
В мире не было бы дружбы.

Письма шагом или бегом
Все идут дорогой длинной,
Пересыпаны то снегом,
То листвою тополиной.

С Украины и Кавказа,
Из Москвы и Ленинграда,
После каждого Приказа
Получать приветы рад я.

Награжденные за храбрость,
После боя с первой почтой
На свердловский старый адрес
Пишут мне солдаты вот что:

«Тяжела была дорога,
Сквозь огонь теплушки мчались,
И у вашего порога
Наши жены постучались.

В эти ночи грозовые
У огня вы потеснились,
Улыбнулись, и впервые
Нашим детям сны приснились.

Поклонись от нас, послушай,
Дому каждому в Свердловск
Каждой маленькой старушке,
Каждой тоненькой березке

И скажи им, что повсюду
Наши жены, наши дети
Этот город не забудут,
Сколько б им ни жить на свете

И пройдись за нас со всеми
Ты по улицам знакомым.
Этот город нашим семьям
Стал вторым родимым домом».

2. НА БЕРЕГУ ПРУДА

Ветер бьется в снегу
И бросается прямо
К тонкой мачте, к флажку,
Что на башне «Динамо».

Словно впаяна в лед
Позабытая лодка —
Молодым по весне
Неплохая находка.

Сбоку лыжни ледок
Обозначился резче
И тропинками снег
Дочерна перекрещен.

Слышно, свежесть в кустах
Смоляная, лесная...
На прибрежный гранит
Встала дева лепная,

Опершись на весло
И любуясь соседкой,
Что невидимый мяч
Отбивает ракеткой.

Белый мох на камнях,
На железных узорах.
Этот наш уголок
Сердцу каждому дорог.

Тут стояли вчера
Два дружка-ленинградца.
Было радостно им
На гранит опираться.

Словно были они
У себя над Невою,
Видно, дышит гранит
Теплотою живою.

Был бы он ледяным
Даже эта ограда
Не напомнила б им
Пристаней Ленинграда.

Значит был он теплей
Чем сперва показалось,
Если сердце к нему
Не боясь, прикасалось.

ПИСЬМА В РЕДАКЦИЮ

Благоустроить музей Революции

Недавно я побывал в Свердловском музее революции. С большим увлечением рассматривал ценнейшие документы истории. Какое богатство, какой клад для изучающих историю революционного движения, историю великой партии Ленина—Сталина! Здесь собраны материалы, которые надолго запоминаются и служат хорошим пособием и молодому, и пожилому, интересующемуся историей. Я узнал также, что в этом музее создается большой отдел—«Великая Отечественная война 1941—45 гг.». Все это очень хорошо.

Но, признаюсь, я ушел из музея очень расстроенным. Меня до глубины души обидели бедность обстановки, сырость в нижнем этаже, худые полы, неприглядные потолки, скученность экспонатов и т. д. Неужели столица Урала настолько бедна, что не может как следует отремонтировать, оборудовать и украсить этот ценнейший очаг культуры? Не верю. Стоит только проявить побольше заботы о музее и в этом же доме, если его предоставить в полное распоряжение музея, можно все устроить так, что он будет привлекать не только интересными историческими документами, но и внешним видом, культурой, уютом, удобствами для посетителей.

Я обошел этот дом со всех сторон. Прекрасный двор, но сколько в нем ненужных или, точнее, не на месте сооруженных построек. Здесь есть даже свинарник, дурной запах из которого проникает в комнаты музея. Дирекция ютится, как беспризорная. Вместе с тем, несколько комнат, принадлежащих музею, занимает постороннее учреждение.

Как можно терпеть безразличное отношение к музею Революции? Не пора ли по-настоящему позаботиться о нем?

А. ФИЛАТОВ.

В лесу тоже нужен порядок

В Исовском районе ежегодно срубаются сотни тысяч фестметров древесины. Но не вся она вывозится и используется. Не считая отходов, в лесу остаются бревна, дрова и целые хлысты срубленных и разделанных деревьев. Брошенные в лесу, они являются рассадником заболеваний и пищей для лесных пожаров.

Лесные площади, находящиеся в ведении Ново-Лялинского леспромхоза, эксплоатируются варварски. В лесосеках Павдинского, Нясьминского и Яборковского лесопунктов лежат десятки тысяч фестметров древесины, заготовленные с 1928 года. Частично она пришла уже в негодность.

Здесь отводят для заготовки даже недозревшие зеленые насаждения, тогда как имеются десятки тысяч гектаров горельников. Только в кварталах Павдинского мехлесопункта, всего в двух километрах от сплавной речки Мурзинка, находится свыше 80 тысяч фестметров молодого горельника. Однако в работе Ново-Лялинского леспромхоза нет плановости, технологический процесс не соблюдается.

На отведенных под рубку лесосеках необходимо оставлять семенники для обсеменения вырубленной площади. Лесники и об'ездчики нумеруют не подлежащие рубке деревья. Но почти все эти семенники погибают в первую же весну и только захламляют лес. Получается это потому, что растущее в массиве дерево имеет слабо развитую крону и корневую систему и, оголенное со всех сторон после вырубки, при первом же сильном ветре падает. Оставлять нужно не одиноко стоящие деревья, а целые контуры. Можно разбивать делянки на полосы, и часть их оставлять на несколько лет для обсеменения окружающей вырубленной площади.

И. АНКУШИН.

Из редакционной почты

◇ Директор Серовского отделения «Главторчермет» тов. **Долбилов** пишет:

— 17 ноября прошлого года нашим отделением было сдано в Серовскую контору связи заказное письмо для отправки в адрес Восточного госарбитража НКЧМ (г. Свердловск). Адресат письма не получил. С тех пор мы 3 раза запрашивали Серовскую контору связи о судьбе письма, обращались и к директору Свердловского почтамта тов. Стихину, но ни откуда не получили ответа.

Автор справедливо возмущается утерей письма и молчанием почтовых работников.

◇ **В коллективном** письме молодежь Свердловского овощесовхоза жалуется на отсутствие физкультурной работы.

— Около тепличного комбината имеется стадион, но он бездействует. Нет никакого спортивного инвентаря,—говорится в письме.

— Мы хотим хорошо провести летний спортивный сезон,—такое справедливое требование пред'являют авторы руководителям комсомольской и профсоюзной организаций совхоза.

◇ Недавно через местком треста Уралстройпуть я получила ордер на босоножки,—пишет тов. **Мироносицкая** из Свердловска.—В магазине № 6 Стройторса № 18 мне предложили на выбор 3 пары босоножек неопределенного размера и весьма непривлекательного вида —с торчащими узлами дратвы, вылезшей из стелек бумагой... Одни босоножки показались мне подходящими по размеру, но при ближайшем рассмотрении оказалось, что они... на одну ногу.

— Такую... «высококачественную» обувь выпускает промкомбинат Стройторса № 18,—иронически заключает автор.

◇ На заводе, где секретарем партийной организации тов. Евдокимов, не ремонтируют производственные здания. В инструментальном цехе протекает крыша, портится ценное оборудование. Партийная организация завода выносила решение о немедленном ремонте, но до сих пор ничего не сделано. Об этом нам пишут тт. **Поимцев и Самшорин.**

◇ Тов. **Щербаков** из Нижнего Тагила в своем письме сообщает:

— В октябре прошлого года я получил в Горторготделе бирку на пошив обуви и сразу же сдал заказ в мастерскую Свердкожобувьтреста, оплатив его. Выполнения заказа я тщетно ждал 5 с половиной месяцев, а потом по распоряжению директора мастерской Ждановского мне вместо обуви выдали заготовки — раскрой из товара 7 сорта... Все мои попытки получить приличную обувь терпят неудачу.

◇ Тов. **Жегулев** рассказывает:

— Через Серовское отделение «Союзпечать» мной выписана газета «Уральский рабочий» на 1945 год. Газету я получаю не больше 3—4 раз в месяц. Проходя через Серовское, Ауэрбаховское и Воронцовское отделения связи, она, очевидно, где-то застревает. Все мои попытки найти виновника ни к чему не приводят.

По следам наших выступлений

«НОВОЯВЛЕННЫЙ КОМБИНАТОР»

Прокуратура Сталинского района гор. Свердловска сообщила, что факты в фельетоне «Новоявленный комбинатор», опубликованном в № 167 за 15 июля полностью подтвердились. Л. И. Гинзбург привлечен к уголовной ответственности и предается суду.

ОТДЫХ УРАЛМАШЕВЦЕВ

К. ПЕРМЯКОВА.
Председатель культкомиссии завкома Уралмашзавода

Каждый, кто проходит мимо Уралмашзавода, еще издали видит большую афишу:

«Где могут отдохнуть уралмашевцы в выходной день?».

8 июля, к примеру, рабочие многих цехов выехали на Калиновские разрезы, Балтым, Шувакиш. Состоялись экскурсии в Геологический музей и Музей революции, туристская поездка коллектива автобазы на гору «Волчиха», прогулка обитателей молодежных интернатов в Свердловский парк культуры и отдыха. На стадионе проходили физкультурные соревнования цеховых баскетбольных и футбольных команд, выступали легкоатлеты. В летнем саду—гулянье, концерт самодеятельности и танцы. В клубе им. Сталина шел спектакль Свердловского драмтеатра «Собака на сене».

Так проводят свои выходные дни рабочие и служащие Уралмашзавода. Но и в рабочие дни профсоюзные и комсомольские организации стараются предоставить им в свободные минуты разумный и веселый отдых.

Завком совместно с комитетом ВЛКСМ ежемесячно составляет комплексный план культурно-массовых мероприятий, который включает в себя работу красных уголков, проведение массовок и экскурсий, деятельность клуба и работу спортивных кружков, внешкольные занятия с детьми.

...Сегодня особенно оживленно в красном уголке молодежного интерната рабочих литейного и транспортных цехов. Девушки взволнованы: как пройдет литературная конференция? К этой конференции, посвященной теме «Русские женщины в творчестве Некрасова», они готовились больше месяца. Были выпущены литературная стенгазета, плакаты, нарисованы картины. После доклада нормировщицы транспортного цеха Клавы Сидориной о жизни и литературной деятельности Некрасова девушки прочли стихотворение «Арина —мать солдатская», отрывки из поэмы «Кому на Руси жить хорошо» и др. Хор исполнил песню «Коробейники», драматический кружок поставил сцену «Княжна Трубецкая».

В красном уголке интерната устроена выставка рукодельных работ. Девушки охотно отдают свободное время художественному вышиванию и вязанию. Рукоделия лаборантки Сычевой, слесаря Крупиной и других поражают тонким мастерским исполнением.

Большую работу в интернате проводит библиотека. В мае и июне зав. библиотекой тов. Кнутарева вместе с активом организовала семь литературных конференций на темы: «Комсомол в боях за Родину», «Маяковский», «Горький», «Как закалялась сталь» и другие. Как правило, после литературных конференций увеличивается спрос на художественную литературу. 130 молодых рабочих систематически читают книги в читальном зале. Слесарь Киселев прочел за последнее время 28 книг. Рабочий Селезнев ознакомился с рядом произведений Шекспира, Горького, Достоевского, Толстого. За июнь в цехах и общежитиях завода проведено 311 читок художественной литературы с охватом до 5000 человек.

После постановления правительства о предоставлении отпусков большое количество рабочих, служащих и интеллигенции Уралмашзавода уехало в заводские дома отдыха, многие отправляются в длительные экскурсии. В заводских домах отдыха уже побывало 400 молодых рабочих. 15 июля в Верх-Нейвинский дом отдыха уехало 150 стахановцев. Молодежь автобазы готовится к прогулке в Кунгурскую пещеру, рабочие сборочного и литейного цехов—к поездке в Ильменский заповедник.

Состоялась массовая экскурсия коллектива транспортного цеха за город. Поехали вместе с семьями. Место выбрали отдаленное от населенного пункта. Здесь был красивый лес, большая, ровная поляна, река. Начались физкультурные игры, купанье в реке, прогулки по лесу... После обеда выступили участники драмкружка со сценками и художественным чтением, затем начались танцы.

Массовки пользуются на заводе большой популярностью. Каждый выходной день в окрестности города выезжают рабочие 5—10 цехов. Излюбленные места прогулок—Калиновские карьеры, Верх-Исетское озеро, река Пышма. В литейном цехе, где начальником тов. Скравцев, актив готовится к проведению третьей массовки. Рабочие этого большого цеха всем своим дружным коллективом отдыхают на свежем воздухе. Ко второй массовке готовятся и мартеновцы. Хорошо проходят массовки коллектива автобазы (председатель цехкома тов. Истомина). На берегу озера Балтым, под звуки 5—6 баянов и нескольких гармошек весело кружатся пары, взрослые подпевают молодежи. В соревновании футболистов и баскетболистов принимают участие и старые кадровые рабочие. Довольные и отдохнувшие, уезжают уралмашевцы домой.

Молодежь на нашем заводе составляет почти половину всего коллектива. Поэтому общественные организации уделяют ей исключительное внимание. Молодые рабочие прослушали за полгода около 300 лекций на различные темы. Лекциям «Яков Михайлович Свердлов», «Екатеринбург—Свердловск», «История нашего города», «Богатства Урала» и другим предшествовали экскурсии и прогулки. Экскурсия—не только отдых, но и знакомство с памятниками старины, славным революционным прошлым Свердловска, сказочными богатствами и красотой седого Урала.

Первой этим летом была экскурсия на скалы «Семь братьев». 100 молодых рабочих цехов, где начальниками тт. Дубровин и Левандовский, вместе с членами заводского комитета ВЛКСМ и комсоргами цехов выехали из Свердловска и остановились в Верх-Нейвинском доме отдыха. Чистый, прозрачный воздух, высокие, стройные сосны, белоствольные березы, темные, глубокие озера, сопки—все давало темы для разговоров. Перед походом педагог тов. Чазов рассказал легенду о семи братьях Монг и их сестре-красавице Джуидзе. Под'ем на гору «Семибратная» через роскошный лес и живописные болота представлял значительный интерес. Кругом—заросли молодых березок, громадные кедры и лиственницы, и вдруг вырастает гранитная скала, удивительно похожая на причудливую голову великана. Вскоре перед экскурсантами встает целая стена гранитных исполинов. С их вершин раскрывается роскошная живописная панорама Урала...

Тут же, на скалах, доктор геологических наук, профессор Молест Анисимович Клер прочел увлекательную лекцию о происхождении скал «Семь братьев». Усталая, но довольная, молодежь отправилась обратно в дом отдыха. Вечером здесь был концерт художественной самодеятельности рабочих ремонтно-механического цеха, песни, танцы.

Еще более интересно прошла экскурсия рабочих автобазы на гору «Волчиха». Километров в 30 от Свердловска машина остановилась у мраморного обелиска, на стенах которого высечено: «Азия—Европа». Ночевали у костра на берегу реки Чусовой. Утром слесарь-комплектовщик Смирнов, супруги инженеры Ципулины, рабочие Глазырина, Булычев и другие совершили восхождение на гору «Волчиха». Оттуда видна прекраснейшая панорама реки Чусовой, плотины, соединяющей реки Исеть и Чусовую; вдали—города Ревда, Первоуральск, в стороне—Верх-Исетское озеро и город Свердловск. Под руководством альпиниста тов. Смирнова был произведен спуск с горы. Затем экскурсанты купались, ловили рыбу, обедали у костра.

Большую роль в организации отдыха коллектива завода играет клуб имени Сталина и его филиалы. Только за последнее время здесь состоялся ряд интереснейших вечеров: вечер интеллигенции завода, творческий вечер балетных и оперных коллективов и другие. В программе вечера интеллигенции было: сцена у фонтана из драмы Пушкина «Борис Годунов», сцена разговора с княжной Трубецкой из поэмы Некрасова «Русские женщины», художественное чтение, балетные номера. С новой интересной программой выступил джаз-оркестр. На творческом вечере балетного коллектива были показаны групповые танцы: «Молдаваненску», «Метелица», белорусский танец «Лявониха», русская пляска девушек и др. Интересными были сольные номера: норвежский танец, лезгинка, карельский, венгерский и другие. С большим концертом выступил оперный коллектив, поставивший сцены из опер «Русалка» Даргомыжского и «Евгений Онегин» Чайковского.

К творческому вечеру готовится симфонический оркестр клуба. Два спектакля драмколлектива клуба—«Забавный случай» Гольдони и «Бедность не порок» Островского, поставленные для заводской молодежи, прошли с большим успехом. Наблюдая за рабочей аудиторией на вечерах художественной самодеятельности, легко заметить, как растут ее культурные запросы.

Открытие заводского летнего сада, где дается разнообразная эстрадная программа, где ежедневно бывают гулянья, также вносит разнообразие в отдых рабочих и служащих нашего коллектива. При переполненном зале прошли спектакли Свердловского драматического театра. Только коллективными походами было охвачено 3800 человек. На каждом спектакле присутствовало много мартеновцев, кузнецов, литейщиков, сборщиков.

Немалое место уделяется на заводе физкультурно-массовой работе: регулярно проводятся спортивные игры на 14 цеховых и интернатных площадках; состоялся розыгрыш на первенство по легкой атлетике между 11 спортивными командами молодежных интернатов, по футболу—между 18 командами цехов, по волейболу—между 12 цеховыми командами. В хорошую погоду тысячи рабочих и служащих отправляются на стадион «Трактор» наблюдать спортивные соревнования.

В июле мы наметили дальнейшее расширение сети красных уголков, улучшение их работы, особенно в ночных сменах, увеличение числа массовок и экскурсий, в том числе длительных, укрепление цеховой самодеятельности. Наша задача—дать уралмашевцам разумный, веселый, полноценный отдых, такой, который они заслуживают своим самоотверженным трудом.

По Свердловску и области

ПАМЯТНИКИ АРХИТЕКТУРЫ ЕКАТЕРИНБУРГА — СВЕРДЛОВСКА

В Свердловске, на берегу городского пруда, стоит здание одной из больниц. Это—старинный дом, имеющий большую архитектурную ценность и охраняемый государством. Здание насчитывает более ста лет. Оно построено по проекту архитектора М. Малахова — автора проектов многих зданий, определивших стиль Екатеринбурга в начале XIX века. Здесь помещалась канцелярия и квартира Горного начальника.

Сейчас ведется капитальный ремонт дома. Работами руководит архитектор областного отдела по делам архитектуры П. Лантратов. Он познакомился со старинной архитектурой здания. Установлено, например, что у мезонина раньше имелись колонны и т. д. Поставлена задача при реконструкции восстановить в первоначальном виде фасады (колонны верхнего этажа, арки террасы, выходящей в сад и т. д.).

Художественные чугунные решетки ограды потеряли от времени много деталей. Они также будут реставрированы. Расширяется парк. В нем намечено установить беседки, фонтан, вазы в стиле ампир. Внутренняя отделка здания выдерживается в характере общего стиля дома.

Преподаватель архитектуры Свердловского строительного техникума И. Глинин провел большую работу по изучению одного из ценных архитектурных комплексов города—Дворца пионеров (бывшей усадьбы купца Л. Расторгуева, описанной в романе Мамина-Сибиряка «Приваловские миллионы»). Чертежей этих построек того времени не сохранилось. Тов. Глинин кропотливо обмерил все фасады, имеющие большое художественное значение, сделал интересные зарисовки.

Архитектор И. Федерягин составил проект восстановления дома, принадлежавшего архитектору М. Малахову (по улице Луначарского). Намечено полное восстановление фасада в первоначальном виде. Архитектором Н. Богомоловым составлен проект реконструкции плотины «Генеральской дачи», представляющей также большой архитектурный интерес.

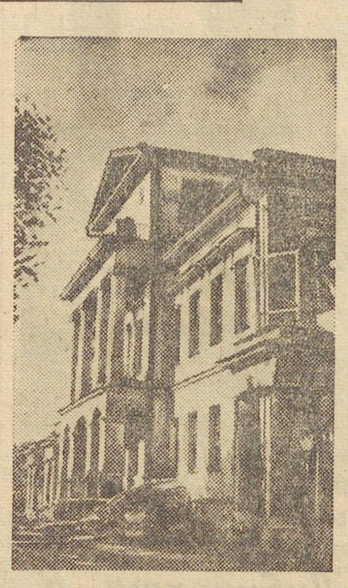

Начались ремонтные работы по восстановлению одного из старинных зданий Свердловска.

Фото Г. Цвыбак.

ПРОДУКЦИЯ ДЕРЕВООБДЕЛОЧНОГО КОМБИНАТА

ЛОБВА (по телефону). На Лобвинском деревообделочном комбинате начато производство щитов, необходимых при перевозке зерна в вагонах. Сделаны первые 500 щитов.

В июле комбинат стал выпускать ящики для упаковки яиц, сливочного масла и перевозки птицы. В ближайшее время начнется выработка тары для консервов, макарон и витаминов.

Впервые изготовляются рамки для ульев. В дальнейшем намечено изготовление и самих ульев.

СПОРТИВНАЯ ЖИЗНЬ В ЕГОРШИНО

ЕГОРШИНО. Здесь любят спорт. Городской стадион выглядит приветливо. На нем есть волейбольная площадка, зеленое поле для мастеров кожаного мяча, беговые дорожки и т. д. По выходным дням происходят товарищеские встречи футболистов и волейболистов. Играют команды «Спартак», «Энергетик», «Угольщик» и другие. Каждый день на спортплощадках Артемовска, станции Егоршино, шахт можно видеть тренирующихся легкоатлетов, волейболистов, футболистов.

Партийные, профсоюзные организации и дирекции предприятий стали уделять спортивной жизни больше внимания. Руководство Егоршинской ГРЭС выделило полную форму для футбольной команды. На машзаводе, в ремесленном училище № 13, в тресте Егоршиноуголь начали лучше заботиться о спортсменах.

20—22 июля решено провести спартакиаду — районное соревнование по легкой атлетике, футболу и волейболу. Спортивную честь своих предприятий будут защищать команды обществ: «Энергетик», «Угольщик», «Спартак», «Локомотив» и другие.

Г. ЛЕОНТЬЕВ.

РАСТЕТ ПОГОЛОВЬЕ ПТИЦ

Совхозы Тагилстроя в этом году значительно увеличили поголовье птиц на фермах. При инкубаторной станции для выращивания молодняка построены брудеры. Станция дала уже свыше 18 тысяч цыплят, из которых 13 тысяч передано совхозам Тагилстроя.

На птицефермах совхозов, где директорами тт. Матузенко и Толстова, установлен правильный режим в уходе и кормлении птиц. В этих совхозах устроены водоемы для уток, введены зеленые конвейеры для кур.

Д. ГУРОЧКИН.

Главный зоотехник сельхозотдела Тагилстроя.

ПЛАТЬЯ И КОСТЮМЫ ДЕТЯМ

КАМЕНСК-УРАЛЬСКИЙ (по телефону от соб. корр.). В мастерской складского хозяйства Уралалюминьстроя из материалов, сэкономленных при пошиве спецодежды, сшиты 165 детских платьев и 200 костюмчиков. Они розданы детям освободителей Родины. Обновы принесли детворе много радости.

Н. КОРИНКОВСКАЯ.

„Озеленение"... трамвайного движения

Трамвайные пути в самом центре города по ул. Ленина заросли «буйными травами».

Рис. В. Феникса.

Позарастали стежки-дорожки...

МАСТЕРСКАЯ ПО СТРОИТЕЛЬСТВУ КАТЕРОВ И БАРЖ

СЛОБОДА ТУРИНСКАЯ (по телефону). Скоро по реке Туре начнутся перевозки картофеля и овощей из колхозов на государственные склады. Исполком райсовета покупал катера в Тюмени. Сейчас районный отдел водного транспорта заканчивает строительство специальной мастерской по сооружению и ремонту катеров и барж. Первый катер будет спущен на воду в августе. Наряду с оборудованием мастерской ее коллектив уже построил три малотоннажных баржи. Одна из них передана Еланскому району.

КОНФЕРЕНЦИЯ МЕДИЦИНСКИХ СЕСТЕР

В Свердловске на-дях состоялась городская конференция медицинских сестер, посвященная вопросам лечения переливанием крови и кровозаменяющих жидкостей. Заведующий областной станцией переливания крови тов. Сахаров сделал доклад о современном состоянии этой отрасли медицины. Старшая операционная сестра тов. Шарова поделилась опытом лечения переливанием крови при ампутациях. Она провела более тысячи таких переливаний с хорошими результатами. Медсестра тов. Банникова рассказала об удачном применении при переливаниях сухой сыворотки крови.

Намечены новые задачи по лечению больных в мирных условиях.

СПРОЕКТИРОВАНЫ ЦЕХА

ПОЛЕВСКОЕ. На Северском металлургическом заводе закончено проектирование трех новых ремонтных цехов—литейного, механического и кузнечного. Пуск этих цехов сможет обеспечить завод своевременным ремонтом оборудования и снабжать его запасными частями.

РАЙПРОМКОМБИНАТ ДЕЛАЕТ ИГРУШКИ

ПЫШМА (по телефону). Местный райпромкомбинат освоил выпуск игрушек из папьемаше. Сделаны игрушки: «Физкультурник», «Утка», «Кошка» и головки к куклам.

300 игрушек уже полностью готовы и реализуются через райпотребсоюз для детских садов. Потребность в игрушках там очень большая.

КРУПНЫЕ ВЫИГРЫШИ

КИРОВГРАД (почтой). Здесь оживленно развернулась проверка билетов 4-й денежно-вещевой лотереи. Отмечен ряд крупных выигрышей. Тов. Кузнецова выиграла 10 тысяч рублей, один из учеников местной школы—отрез стоимостью в тысячу рублей и т. д. Только за один день оплачено выигрышей на 20 тысяч рублей.

Н. ВОРОБЬЕВА.

ОТКРЫЛСЯ ДЕТСКИЙ САД

ЗАЙКОВО (по телефону). Вчера здесь открылся детский сад. В нем будет воспитываться 60 детей.

Детсад помещается в большом одноэтажном доме. Оборудование изготовлено на месте. Райпотребсоюз, строительная контора исполкома райсовета и другие организации сделали детскую мебель и игрушки.

Для работы в детсаде подобраны опытные воспитательницы.

СТРОЯТ УЧЕБНЫЙ КОМБИНАТ

На заводе, где заместителем секретаря парткома т. Требисов, начали строить здание учебного комбината. Полным ходом идет копка котлованов и укладка фундамента. В трехэтажном здании разместятся: техникум, механический факультет металлургического института, отдел подготовки кадров, учебные кабинеты. Кроме того, в учебном комбинате будут проводиться различные курсы подготовки и повышения квалификации рабочих завода.

КОЛХОЗНЫЕ КУЗНИЦЫ

Для обеспечения своевременной ковки лошадей, ремонта сельскохозяйственного и конного инвентаря каждый колхоз должен иметь свою кузницу. По области намечено отремонтировать свыше 1.600 кузниц, восстановить 336 и вновь построить 222 кузницы. Будет подготовлено 558 и переподготовлено 1605 колхозных кузнецов.

НОВОЕ ПОРАЖЕНИЕ «ЗЕНИТА»

Вчера в Свердловске состоялся матч на первенство СССР по футболу между командами Новосибирского Дома Красной Армии и местного «Зенита».

Результат игры определился в первом тайме, когда на два мяча гостей свердловчане забили всего один ответный гол. Счет 2:1 остался неизменным до конца матча, зафиксировав очередное поражение «Зенита».

К сожалению, эта команда, представляющая Свердловск на всесоюзном первенстве по футболу, не извлекла никаких уроков из своих первых неудач.

Отчетный матч является последним на поле Свердловска. Для дальнейших игр «Зенит» выезжает в другие города, и руководству спортобщества следует подумать об усилении команды.

ИСКУССТВЕННОЕ РОЕНИЕ ПЧЕЛ

БЕЛОЯРКА. На пасеках появляются новые ульи, хотя пчелы еще не начинали роиться. В колхозе «Яровой колос» при искусственном отсаживании роев получены 40 новых пчелосемей.

17 роев отсадили пчеловоды колхоза им. Пушкина, 30 новых ульев появилось на пасеке колхоза «Сеятель».

ПРОИСШЕСТВИЕ

Приключение одного шофера. На свердловском Загородном рынке стояла грузовая машина ГАЗ-АА № 73—72. В кабине, после основательной выпивки, мирно почивал шофер. А между тем, машина уже лишилась электрооборудования и других ценных частей, без которых она потеряла возможность самостоятельно двигаться. Работники госавтоинспекции взяли грузовик на буксир и повезли в инспекцию. Горе-водитель, проснувшись по дороге, выскочил из кузова и убежал.

Выяснилось, что машина принадлежит одной из строительных организаций. Водитель Вотяков привлечен к ответственности.

УКАЗ ПРЕЗИДИУМА ВЕРХОВНОГО СОВЕТА РСФСР

О НАГРАЖДЕНИИ МНОГОДЕТНЫХ МАТЕРЕЙ ОРДЕНАМИ «МАТЕРИНСКАЯ СЛАВА» И МЕДАЛЯМИ «МЕДАЛЬ МАТЕРИНСТВА» ПО СВЕРДЛОВСКОЙ ОБЛАСТИ

(Продолжение. Начало в №№ 157, 159, 160, 162, 168, 169).

125. Шибакову Юлию Александровну — домашнюю хозяйку, город Невьянск.

126. Шильникову Прасковью Михайловну — колхозницу, деревня Золотой Ключ Еланского района.

127. Шляеву Александру Степановну — домашнюю хозяйку, город Карпинск.

128. Щелконогову Евгению Семеновну—домашнюю хозяйку, город Каменск-Уральский.

129. Щукину Татьяну Мироновну — колхозницу, деревня Платоново Шалинского района.

130. Якимову Прасковью Ивановну —колхозницу колхоза имени Сталина Серовского района.

Матерей, родивших и воспитавших шесть детей

МЕДАЛЬЮ «МЕДАЛЬ МАТЕРИНСТВА» I СТЕПЕНИ

1. Конюхову Нину Павловну—домашнюю хозяйку, город Серов.

2. Коптяеву Ирину Федоровну—колхозницу, деревня Крищаново Богдановичского района.

3. Корелину Евлампию Петровну—колхозницу, село Мостовая Егоршинского района.

4. Кормильцеву Марию Дмитриевну—домашнюю хозяйку, город Первоуральск.

5. Корякину Анну Денисовну—колхозницу, деревня Калачики Талицкого района.

6. Котлячкову Соломонию Матвеевну —домашнюю хозяйку, город Серов.

7. Котову Анастасию Ивановну—колхозницу, деревня Михайловка Верхне-Тавдинского района.

8. Краеву Наталию Григорьевну—колхозницу колхоза «Культура» Нижне-Салдинского района.

9. Краеву Ольгу Никифоровну—домашнюю хозяйку, рабочий поселок Верхотурье Верхотурского района.

10. Кузеванову Феодору Петровну—работницу совхоза, Слободо-Туринский район.

11. Кузнецову Лидию Александровну —колхозницу колхоза «1-е Мая» Верхне-Пышминского района.

12. Кукарских Антонину Васильевну —колхозницу, деревня Таборы Коптеловского района.

13. Лапшину Анисию Матвеевну—домашнюю хозяйку, поселок при железнодорожном раз'езде Куликово, Талицкий район.

14. Ларионову Феодору Евсеевну—домашнюю хозяйку, город Тавда.

15. Лебедеву Клавдию Александровну—колхозницу, деревня Калач Туринского района.

16. Лескину Устинию Максимовну—домашнюю хозяйку, Сталинский район города Нижний Тагил.

17. Лопатину Евдокию Ивановну—домашнюю хозяйку, поселок Каменка Ивдельского района.

18. Лукину Павлу Николаевну—домашнюю хозяйку, город Реж.

19. Любимову Вассу Федоровну—домашнюю хозяйку, село Аятка Невьянского района.

20. Макерову Марию Филипповну—колхозницу, деревня Вискунова Ирбитского района.

21. Максимову Анфису Варламовну—колхозницу, деревня Юшково Тугулымского района.

22. Малкову Анастасию Андреевну—колхозницу колхоза имени Чкалова Ирбитского района.

23. Малыгину Валентину Михайловну —колхозницу, деревня Ощепкова Режевского района.

24. Малых Анну Зиновьевну—домашнюю хозяйку, город Артемовский.

25. Мальцеву Ольгу Яковлевну—колхозницу колхоза имени Сталина Каменского района.

26. Мальцеву Полухерию Михайловну —домашнюю хозяйку, город Каменск-Уральский.

27. Маркову Марию Ивановну—колхозницу колхоза имени Кагановича Буткинского района.

28. Масленикову Марию Николаевну—домашнюю хозяйку, село Шурала Невьянского района.

29. Маштакову Таисию Васильевну—домашнюю хозяйку, город Артемовский.

30. Мелехину Лидию Всеволодовну—домашнюю хозяйку, город Красноуральск.

31. Мельникову Елизавету Петровну —домашнюю хозяйку, рабочий поселок Верх-Нейвинский Невьянского района.

32. Метрикову Александру Ивановну —колхозницу, деревня Лубянка Серовского района.

33. Моденову Лукию Михайловну — колхозницу, деревня Кадочникова, Еланского района.

34. Моденову Марию Константиновну — колхозницу, деревня Кадочникова, Еланского района.

35. Моденову Ульяну Ионовну—колхозницу, деревня Кадочникова Еланского района.

36. Разреву Ирину Филипповну—колхозницу, деревня Иванова Слободо-Туринского района.

37. Мокину Анну Николаевну — колхозницу, деревня Кочнево Режевского района.

38. Молокову Клавдию Николаевну—домашнюю хозяйку, город Красноуральск.

39. Молчанову Ксению Назаровну—домашнюю хозяйку, село Слободо-Туринск Слободо-Туринского района.

40. Монастыреву Елизавету Ефимовну —домашнюю хозяйку, село Слободо-Туринск Слободо-Туринского района.

41. Морозову Марию Ивановну—домашнюю хозяйку, город Реж.

42. Мохову Александру Петровну—домашнюю хозяйку, село Кунара Невьянского района.

43. Мячеву Зою Демидовну—работницу артели, Красноуфимский район.

44. Налимову Анну Кузьминичну—работницу школы, село Писанец Егоршинского района.

45. Негодяеву Екатерину Афанасьевну—колхозницу, деревня Пирогово Каменского района.

46. Нечкину Зою Ивановну—домашнюю хозяйку, город Невьянск.

47. Николаеву Татьяну Кузьминичну —домашнюю хозяйку, рабочий поселок Карпушиха пригородной зоны города Кировграда.

48. Никонову Александру Николаевну — домашнюю хозяйку, город Алапаевск.

49. Никонову Маремьяну Степановну —домашнюю хозяйку, город Алапаевск.

50. Новожилову Марию Семеновну—домашнюю хозяйку, рабочий поселок Нижняя Тура Исовского района.

51. Новоселову Марфу Васильевну—домашнюю хозяйку, город Туринск.

52. Обухову Александру Петровну—работницу промартели, село Кунара Невьянского района.

53. Овчинникову Анисию Алексеевну —домашнюю хозяйку, город Полевской.

54. Охлупину Аполлинарию Дмитриевну—домашнюю хозяйку, город Полевской.

55. Охотникову Ирину Демидовну—домашнюю хозяйку, Сталинский район города Нижний Тагил.

56. Павлову Клавдию Алексеевну—домашнюю хозяйку, деревня Золотово Тугулымского района.

57. Павлову Татьяну Яковлевну — колхозницу, деревня Липовка Верхне-Тавдинского района.

58. Паневу Татьяну Тихоновну—домашнюю хозяйку, город Карпинск.

59. Патрушеву Александру Петровну —работницу фабрики, Арамильский район.

60. Пекарину Евдокию Семеновну—колхозницу колхоза «Искра Октября» Слободо-Туринского района.

61. Пермякову Ульяну Лукиничну—колхозницу колхоза «Культура» Нижне-Салдинского района.

62. Петрову Анну Федоровну—домашнюю хозяйку, село Акинфиево Нижне-Салдинского района.

63. Петрову Пайрам—работницу сельского совета, село Старо-Бухарово, Бисертского района.

64. Пивоварову Анисию Кузьминичну —домашнюю хозяйку, город Сухой Лог.

65. Плохову Антонину Степановну — домашнюю хозяйку, город Первоуральск.

66. Полеву Анну Ефимовну—работницу рудника, деревня Слудка Петрокаменского района.

67. Полеву Раису Ивановну—колхозницу колхоза имени Розы Люксембург Петрокаменского района.

68. Полежаеву Анну Зиновьевну—домашнюю хозяйку, город Каменск-Уральский.

69. Полежаеву Марию Васильевну—домашнюю хозяйку, город Полевской.

70. Полимонову Нину Сидоровну—домашнюю хозяйку, город Невьянск.

71. Поличинскую Феофанию Александровну—домашнюю хозяйку, село Елань Еланского района.

72. Половинкину Наталию Григорьевну — работницу детских яслей, село Шурала Невьянского района.

73. Полякову Александру Михайловну —домашнюю хозяйку, город Невьянск.

74. Пономареву Анну Ивановну—домашнюю хозяйку, деревня Косой Брод Полевского района.

75. Пономареву Марию Михайловну—колхозницу колхоза «Завет Ленина» Зайковского района.

76. Попкову Анну Ивановну—домашнюю хозяйку, город Тавда.

77. Попкову Марию Александровну—домашнюю хозяйку, рабочий поселок Шаля Шалинского района.

78. Попову Агриппину Афанасьевну—домашнюю хозяйку, город Асбест.

79. Попову Зою Лазаревну—домашнюю хозяйку, деревня Елкино Исовского района.

80. Попову Клавдию Григорьевну—домашнюю хозяйку, рабочий поселок Северский Полевского района.

81. Попову Феклу Алексеевну — работницу столовой, Нижне-Салдинский район.

82. Постникову Екатерину Ивановну — работницу школы, деревня Магино Серовского района.

83. Постникову Феодосию Тимофеевну — домашнюю хозяйку, город Красноуральск.

84. Пролецкую Феодору Михайловну — колхозницу колхоза «1-е Мая» Туринского района.

85. Путкову Александру Петровну —работницу совхоза город Невьянск.

(Продолжение следует).

ПОЛИТИЧЕСКИЙ КРИЗИС В БЕЛЬГИИ

БРЮССЕЛЬ, 16 июля (ТАСС).

Комментируя решение короля Леопольда не возвращаться в Бельгию, но и не отрекаться от престола, а также сообщение, что правительство Ван Акера снова приступает к работе, газета «Драпо руж» пишет: «Леопольд III упрямится и не желает считаться с волей страны. Он знает о своей непопулярности. Он знает, что огромное большинство страны, поднявшееся против немецких пособников, не прощает ему то, что он дал сигнал к предательству. Он знает о хладнокровной решимости профессиональных организаций, готовых начать всеобщую забастовку при всяком его поползновении вернуться в страну. Все же он упрямится. Почему? Потому, что в Бельгии существует клика, способная на наихудшие меры насилия против демократии, и он надеется на эту клику, чтобы снова подняться на престол».

Газета требует, чтобы было отменено запрещение демонстраций.

Правая печать выражает удовлетворение решением короля.

ЛОНДОН, 17 июля (ТАСС).

Агентство АФИ передает из Брюсселя, что сегодня в палате депутатов открылись прения по вопросу о короле. Председатель палаты Ван Каувелерт заявил, что он немедленно подаст в отставку, если в палате будут иметь место выступления против короля. Все депутаты — члены католической партии заняли такую же позицию.

ЛОНДОН, 17 июля (ТАСС).

По сообщению агентства АФИ из Брюсселя, министры—члены католической партии—обратились к бельгийскому премьер-министру Ван Акеру с просьбой передать принцу-регенту их заявления об отставке.

ПАРИЖ, 17 июля (ТАСС).

Как передает агентство Франс пресс, после заседания парламентской фракции католической партии министр информации Ронсе заявил, что политическое положение в Бельгии значительно усложнилось вследствие подачи в отставку министров—членов католической партии.

ПРЕДСТАВЛЕНИЕ УСТАВА ОБ'ЕДИНЕННЫХ НАЦИЙ НА УТВЕРЖДЕНИЕ СЕНАТА США

ВАШИНГТОН, 16 июля (ТАСС).

Сенатская комиссия по иностранным делам официально представила на одобрение сената устав Об'единенных наций.

На прошлой неделе комиссия большинством в 21 против одного голоса решила предложить сенату одобрить устав.

ПЕРЕД ВЫБОРАМИ В НАРОДНОЕ СОБРАНИЕ В БОЛГАРИИ

СОФИЯ, 15 июля (ТАСС).

Национальный комитет Отечественного фронта отправил всем комитетам Отечественного фронта директиву, в которой даются подробные указания о подготовке и проведении выборов в Народное собрание (парламент).

В связи с выборами Национальный комитет Отечественного фронта предлагает провести широкую раз'яснительную работу, мобилизовать весь народ на выполнение производственных задач и мероприятий правительства. Проведение этой работы возлагается на избирательные комитеты, которые должны быть организованы во всех населенных пунктах из представителей местного комитета Отечественного фронта, партий, профсоюзов и других массовых организаций. Подготовка и проведение выборов в армии возлагаются на специальные избирательные комиссии, которые создаются во всех подразделениях. Национальный комитет Отечественного фронта предложил раз'яснить населению избирательную платформу Отечественного фронта.

Канадская газета о маневрах Франко

ОТТАВА, 16 июля (ТАСС).

Канадская газета «Стар» (издаваемая в Торонто) опубликовала 16 июля редакционную статью, в которой, касаясь слухов о том, что Франко намерен изменить состав кабинета и снять фалангистских лидеров, расценивает это как вводящий в заблуждение маневр, имеющий целью добиться включения фашистской Испании в семью демократических Об'единенных наций. В статье говорится, что подобные маневры не помешают Испании остаться пронацистской марионеткой, управляемой фашистской диктатурой.

Далее газета заявляет, что создание демократического режима в Испании является единственным удовлетворительным способом разрешить испанскую проблему с точки зрения союзников. Газета указывает, что в настоящий момент Испания представляет собой штаб нацистских эмигрантов. В течение последних нескольких месяцев правительство Франко предоставило права испанского гражданства 30 тысячам нацистских эмигрантов. В настоящее время под контролем немцев находятся многочисленные испанские предприятия химической, электрической, судостроительной и стальной промышленности, а также промышленности по производству синтетического горючего. В статье говорится, что свыше двух тысяч предприятий было в прошлом году зарегистрировано, как находящиеся под контролем германского капитала, и директорами около двух тысяч других являются немцы.

ПОЛЬСКАЯ ПРОМЫШЛЕННОСТЬ НА ПОД'ЕМЕ

ВАРШАВА, 16 июля (ТАСС).

Агентство Польпресс сообщает об успешном восстановлении разрушенной немецкими оккупантами польской промышленности.

За последние 3 месяца резко выросла производительность труда на ряде угольных шахт. Из 76 действующих в Польше шахт на первом месте по добыче в июне стоит шахта «Янул», выдавшая 69 тысяч тонн угля. Средняя дневная производительность труда шахтеров быстро растет.

В металлургической промышленности в последние 3 месяца также отмечается значительный рост производительности труда и увеличение выпуска продукции. Металлургический завод имени Костюшко в Хожуве, на котором работают до 4 тысяч квалифицированных рабочих, достиг довоенного уровня производства.

Из 9 крупных цементных заводов 4 возобновили работу. Производственная мощность польских цементных заводов дает возможность не только удовлетворить внутренние потребности страны, но и давать значительное количество цемента на экспорт. В цементной промышленности в настоящее время работают около 4 тысяч рабочих.

Министерство промышленности открыло в Кракове государственный завод по строительству мостов и стальных конструкций, который уже выпустил 1.700 тонн тяжелых и 1.200 тонн легких мостовых конструкций.

Один за другим вступают в строй и предприятия легкой промышленности. В Быдгоще велосипедный завод уже превысил производство довоенного времени. Возобновила производство шерстяных тканей суконная фабрика в Бельске. Выпуск ее продукции достиг довоенного уровня.

К СООБЩЕНИЮ О ПРИБЫТИИ ГИТЛЕРА В АРГЕНТИНУ

ВАШИНГТОН, 17 июля (ТАСС).

Отвечая на вопросы представителей печати, представитель государственного департамента США заявил, что государственный департамент дал посольству США в Буэнос-Айресе указание расследовать сообщение чикагской газеты «Таймс» о том, что Гитлер и Ева Браун недавно прибыли в Аргентину на подводной лодке и живут в принадлежащем немцам поместье в Патагонии.

Корреспонденты напомнили, что Аргентина дала союзным правительствам заверения, что она откажется предоставить убежище военным преступникам стран оси.

Война на Тихом океане

ВАШИНГТОН, 17 июля (ТАСС).

Штаб командования Тихоокеанского флота США сообщает, что 14 и 15 июля американские и английские самолеты, базирующиеся на авианосцы, совершали налеты на Северную Японию. Потоплено около 140 крупных и мелких судов общим водоизмещением в 71 тысячу тонн, в том числе 9 небольших военных кораблей.

ЛОНДОН, 17 июля (ТАСС).

Как передает находящийся на острове Гуам корреспондент агентства Рейтер, в специальном сообщении Штаба Тихоокеанского флота США говорится, что авиация Третьего американского флота, поддерживаемого оперативной эскадрой авианосцев английского Тихоокеанского флота, сегодня на рассвете вновь начала совершать крупные налеты на об'екты в районе Токио.

Иностранная хроника

◇ В Италии площадь пахотной земли, не очищенной еще от мин, превышает 1000 квадратных километров. По примерным подсчетам, нужно из'ять около 5—6 миллионов мин. Разрабатываются мероприятия, направленные к тому, чтобы полностью закончить разминирование через полтора-два года.

◇ Президент Мексики назначил заместителя министра иностранных дел Мануэля Тельо министром иностранных дел.

◇ Суд над бывшим главой марионеточного «правительства» в Норвегии Квислингом начнется в конце июля или в начале августа.

Ответственный редактор Л. С. ШАУМЯН.

Сад-театр имени Вайнера

Сегодня

Ленинградский ансамбль оперетты под художественным руков. Б. М. Бронской. МОРСКОЙ ВОЛЧОНОК, оперетта в 3 действ. Нач. в 10 час.

С 20-VII МАЛЕНЬКАЯ МАМА Нач. в 9-30.

Дом культуры железнодорожников

Сегодня демонстрируется кинокартина Первомайский парад в Москве 1945 г. Сегодня, начало в 8 часов вечера, ЛЕКЦИЯ О международном положении. Читает проф. Курсанов.

Нач в 10 ч. иллюзионный аттракцион АИК.

Клуб имени ДЗЕРЖИНСКОГО

Сегодня, 20 и 21-VII, нач. в 9 час. веч., спектакли студентов 4-го курса Свердловского госуд. театрального института БЕДНАЯ НЕВЕСТА

Спорткомбинат «Металлург Востока»

Сегодня ФУТБОЛЬНЫЙ МАТЧ между командами:

НОВОСИБИРСК (сборная мастеров ДКА)—СВЕРДЛОВСК (сборная Окружного Дома Красной Армии).

20 июля футбольный матч между командами: Свердловск («Зенит»)—Сталинск (Металлург Востока).

Начало матчей в 7 час. вечера. Касса работает с 3 час. дня.

Сегодня в кинотеатрах:

ОКТЯБРЬ — Берлин. СОВКИНО — Сердца четырех. ТЕМП—Кинофестиваль популярно-научн. фильмов. МЮД — Бесприданница. СТАЛЬ—Берлин.

КИНОТЕАТР в саду им. Вайнера — Антон Иванович сердится. КИНОТЕАТР им. Маяковского — Берлин.

ГОСИПОДРОМ

22-VII СКАЧКИ.

Уральский индустриальный институт им. С. М. Кирова

ОРГАНИЗУЕТ КОНСУЛЬТАЦИИ

для лиц, самостоятельно готовящихся к осенним вступительным экзаменам.

С расписанием консультаций можно ознакомиться в приемной комиссии института (главный учебный корпус, комната № 309).

Редакции «Уральский рабочий»

ГРЕБУЮТСЯ:

МАШИНИСТКИ и СТЕНОГРАФИСТКИ.

Обращаться: ул. Ленина, 47, 4-й этаж, комната 55.

Академия наук СССР

Уральский Филиал и Всесоюзное химическое общество им. Д. И. Менделеева Свердловское отделение проводят в г. Свердловске с 20-го по 25-е июля 1945 г.

СОВЕЩАНИЕ

по вопросам развития химической промышленности Урала.

На совещании будут подведены итоги развития химической промышленности Урала за годы Великой Отечественной войны и намечены перспективы создания новых отраслей химического производства. В совещании принимают участие представители областей: Свердловской, Молотовской, Челябинской, Чкаловской, и Башкирской АССР. Приглашены виднейшие специалисты, руководящие работники научно-исследовательских и учебных институтов, заводов и учреждений.

Совещание будет происходить во Дворце пионеров и откроется 20 июля в 19 часов. Пригласительные билеты можно получить по именным заявкам в здании Горно-геологического института Уральского филиала Академии наук СССР: Почтовый пер. 7, 2-й этаж, приемная, Телефон Д1-60-94.

Одесский гидрометеорологический институт

(бывш. Харьковский)

ОБ'ЯВЛЯЕТ НАБОР СТУДЕНТОВ на первый курс и дополнительный набор на старшие курсы по специальностям: **метеорология, гидрология и морская гидрометеорология.**

Срок обучения—5 лет.

Институт готовит специалистов-метеорологов высшей квалификации, инженеров-гидрологов и инженеров-гидрометеорологов (океанологов).

Окончившие институт могут работать в системе Гидрометслужбы Красной Армии: в Управлениях ГМС военных округов, флотов и флотилий; в гидрометгруппах: при штабах воинских соединений при аэродромах, геофизических обсерваториях, на морских базовых гидрометстанциях, на высокогорных станциях и зимовках, в радиометцентрах, в научно-исследовательских институтах, на гидрометеорологических станциях и т. д. в качестве: синоптиков (прогнозистов), метеорологов и аэрологов высшей квалификации, инженеров-гидрологов, гидрологов-прогнозистов, инженеров-гидрометеорологов (океанистов).

В институт принимаются лица, окончившие 10 классов или техникум. Поступающие подвергаются экзаменам по физике, математике, русскому языку и литературе, иностранному языку, химии. Без экзаменов принимаются окончившие на отлично 10 кл. в 1944 г. и получившие серебряную или золотую медаль в 1945 году. Принятые в институт обеспечиваются общежитием и стипендией на общих основаниях.

Прием заявлений до 15 августа с. г. Вступительные экзамены с 1 по 25 августа. Начало занятий с 1 сентября.

Заявления, с соответствующими документами и запросы направлять по адресу: город Одесса, Ботаническая ул., 4, ОГИИ, приемная комиссия.

Курганский областной учебный комбинат УПК ЦСУ

ГОСПЛАНА СССР

об'являет набор на 6-месячные курсы старших бухгалтеров

для работы по окончанию курсов в освобожденных районах.

На курсы принимаются лица, имеющие стаж счетной работы не менее 2-х лет, образование не менее 7 классов. Принятые обеспечиваются стипендией от 250 до 450 руб. по успеваемости, квартирным 100 руб. в месяц.

Заявления с документами направлять по адресу: гор. Курган, ул. Пушкинская, 179.

Московский заочный институт металлопромышленности

«МЗИМП»

ОБ'ЯВЛЯЕТ ПРИЕМ СТУДЕНТОВ на 1945/46 учебный год на все курсы без ограничения возраста.

Институт готовит на факультетах: **Механическом и горячей обработки металлов**—инженеров-механиков по технологии машиностроения, механической обработке древесины и по горячей обработке металлов; **Энергетическом**—инженеров-электриков и теплотехников.

При институте имеется **заочный техникум**, готовящий техников, механиков, электриков и теплотехников.

Начало занятий в институте и техникуме 1 октября.

Заявление о приеме в институт и техникум подаются с приложением соответствующих документов по адресу: г. Москва, 19, ул. Коминтерна, Крестовоздвиженский пер., 4, «МЗИМП», или г. Свердловск, ул. Андре Марти, 4-а, Зав. У. К. П. МЗИМП.

Свердловское отделение Всесоюзного треста Водоканалпроект

организует ШЕСТИМЕСЯЧНЫЕ КУРСЫ по специальности: ТОПОГРАФОВ, КОЛЛЕКТОРОВ И ТЕХНИКОВ-СТРОИТЕЛЕЙ-СМЕТЧИКОВ, ТЕХНИКОВ-ГЕОДЕЗИСТОВ. Принимаются лица обоего пола с образованием не ниже семи классов. Курсанты обеспечиваются стипендией от 250 до 400 рублей по успеваемости.

Обращаться по адресу: г. Свердловск, ул. Малышева, 19, 2-й этаж, отдел изысканий Водоканалпроекта.

Свердловский техникум советской торговли

НАРКОМТОРГА РСФСР

производит прием на 1945—46 учебный год на отделения:

ТОВАРОВЕДОВ ПРОДТОВАРОВ, ТОВАРОВЕДОВ ПРОМТОВАРОВ, БУХГАЛТЕРОВ, ПЛАНОВИКОВ. Срок обучения на всех отделениях 3 года.

В техникум принимаются лица от 14 до 30 лет. На 1 курс принимаются окончившие 7—8 классов средней школы с испытаниями по русскому языку и литературе, по математике и по Конституции СССР. Без испытаний на 1 курс принимаются окончившие на «отлично» 7—8 классов средней школы. На II курс без испытаний принимаются окончившие 9—10 классов средней школы.

Принятые в техникум обеспечиваются стипендией. Прием заявлений до 15 августа. Приемные испытания с 16 августа. Начало занятий с 17 сентября. Явка на испытания по вызову.

Заявления с соответствующими документами направлять по адресу: г. Свердловск, ул. Мамина-Сибиряка, 43, здание железнодорожной школы № 1 (во дворе). Телефон Д1-07-90.

ПРИЕМ ОБ'ЯВЛЕНИЙ и РЕКЛАМЫ

ЕЖЕДНЕВНО

с 10 час. утра до 4 час. вечера, ул. Ленина, 47, 4-й этаж, комната 83.

Телефон **Д1-06-47.**

Свердловский государственный педагогический и учительский институты

ОБ'ЯВЛЯЮТ ПРИЕМ СТУДЕНТОВ на первые и старшие курсы

педагогического института на факультеты: ИСТОРИЧЕСКИЙ, РУССКОГО ЯЗЫКА и ЛИТЕРАТУРЫ, ФИЗИКО-МАТЕМАТИЧЕСКИЙ, ГЕОГРАФИЧЕСКИЙ, ИНОСТРАННЫХ ЯЗЫКОВ, на отделения **учительского института:** ИСТОРИКО-ФИЛОЛОГИЧЕСКОЕ, ФИЗИКО-МАТЕМАТИЧЕСКОЕ, ЕСТЕСТВЕННО-ГЕОГРАФИЧЕСКОЕ И ПОДГОТОВИТЕЛЬНОЕ.

Правила приема общие для всех вузов.

Срок обучения в пединституте—4 года, в учительском—2 года и на подготовительном отделении—1 год.

Студенты обеспечиваются общежитием, стипендией.

Срок приема заявлений до 15 августа 1945 года.

Так же проводится ПРИЕМ на ЗАОЧНОЕ ОТДЕЛЕНИЕ на те же факультеты педагогического института и отделения учительского института: исторического, русского языка и литературы, физико-математическое, естественно-географическое.

Условия приема те же, что и в стационар.

Заявление, документ об образовании (подлинник), автобиография и три фотокарточки высылаются по адресу: г. Свердловск, Набережная рабочей молодежи, 2. Телефон Д1-82-23.

СВЕРДЛОВСКОЕ ГОСУДАРСТВЕННОЕ МУЗЫКАЛЬНОЕ УЧИЛИЩЕ

им. П. И. Чайковского

ОБ'ЯВЛЯЕТ ПРИЕМ УЧАЩИХСЯ на 1945—46 учебный год на отделения: **вокальное, фортепианное, дирижерско-хоровое, народных инструментов и оркестровое.**

В училище принимаются лица от 15 до 30 лет (на вокальное отделение от 18 лет), облад