XXVIII ГОД ИЗДАНИЯ
№ 165 (8975)
ЦЕНА НОМЕРА 20 КОП.

Газета выходит ежедневно кроме понедельника

Пролетарии всех стран, соединяйтесь!

УРАЛЬСКИЙ РАБОЧИЙ

ОРГАН СВЕРДЛОВСКОГО ОБЛАСТНОГО И ГОРОДСКОГО КОМИТЕТОВ ВКП(б), СВЕРДЛОВСКОГО ОБЛАСТНОГО И ГОРОДСКОГО СОВЕТОВ ДЕПУТАТОВ ТРУДЯЩИХСЯ.

ПЯТНИЦА 13 ИЮЛЯ 1945 г.

НОВЫЙ ПРИЕМ В ВУЗЫ И ТЕХНИКУМЫ

Начался новый прием в высшие учебные заведения и техникумы. Это — первый прием после победоносного окончания Великой Отечественной войны советского народа с немецко-фашистскими захватчиками, и он должен быть проведен особенно организованно.

За годы войны вузы и техникумы Свердловской области, несмотря на большие трудности, дали серьезное пополнение нашей промышленности и сельскому хозяйству, выпустили сотни высокообразованных работников культурного фронта. Один только Уральский индустриальный институт имени Кирова дал стране свыше 2 тысяч квалифицированных металлургов, химиков, машиностроителей, энергетиков, строителей, экономистов. Молодые инженеры, врачи, агрономы, учителя, юристы, музыканты — воспитанники уральских институтов — вместе со всем советским народом самоотверженно трудятся на своем посту, укрепляя индустриальную и экономическую мощь страны, приумножая славу нашей Родины.

Сейчас, когда мы вступили в полосу мирного развития, встают новые грандиозные задачи. Нужно быстрее залечить раны, нанесенные войной, ликвидировать последствия немецкой оккупации в западных районах страны, в кратчайший срок возродить в них народное хозяйство и культуру. Надо двигать дальше развитие советской техники, науки, культуры, искусства, еще смелее и всестороннее развивать производительные силы страны, раскрывать ее несметные природные богатства, поднимать экономическую основу государства на новую более высокую ступень. Ближайшие годы — это годы бурного созидательного труда. Они потребуют огромного количества квалифицированных специалистов. Их должны дать наши высшие учебные заведения и техникумы.

Советское правительство и большевистская партия уделяют исключительное внимание подготовке высококвалифицированных кадров промышленности, сельского хозяйства и культуры. Непрерывно расширяется в нашей стране сеть институтов и техникумов. Только за последнее время в Свердловской области были открыты новые высшие учебные заведения — Индустриальный институт в Нижнем Тагиле, Театральный институт в Свердловске, несколько техникумов. В государственном университете и некоторых других свердловских институтах организованы новые факультеты и кафедры. Огромные средства отпускаются на содержание учебных заведений — на оборудование кабинетов, лабораторий, научно-исследовательских станций. Заботами правительства при вузах и техникумах создана прочная продовольственная база.

Недавно Комитет по делам высшей школы при Совнаркоме СССР принял специальное решение о подготовке к новому учебному году. С осени 1945 года восстанавливается довоенный график занятий во всех учебных заведениях и техникумах: осенний семестр с 17 сентября по 24 января, зимние каникулы — с 25 января по 6 февраля, весенний семестр — с 7 февраля по 30 июня. На 1945 год установлены жесткие сроки приема в вузы и техникумы.

Времени до начала нового учебного года остается не так уж много. Между тем, подготовка к нему в ряде мест, идет недостаточно интенсивно. В приемочные комиссии наших институтов поступили лишь первые десятки заявлений. В Горном институте, например, на 390 вакантных мест на всех факультетах к 10 июля подано лишь 20 заявлений, в Уральском государственном университете на 330 вакантных мест подано 70 заявлений. Недостаточный приток заявлений в вузы и техникумы не говорит о том, что у нашей молодежи нет желания учиться. Юноши и девушки стремятся стать квалифицированными специалистами, но не всегда им в этом оказывают помощь и поддержку.

Основная масса поступающих в вузы и техникумы — это окончившие среднюю и неполную среднюю школу и сдавшие выпускные экзамены. Многие юноши и девушки уже определили свой дальнейший жизненный путь, определили свою будущую профессию. Они, не раздумывая, подают заявления на выбранные ими факультеты. Но значительная часть молодежи еще не определилась, колеблется в выборе будущей специальности. Задача комсомольских организаций, руководителей институтов и техникумов — помочь молодежи сделать выбор, найти свое призвание. Всяческого внимания заслуживает опыт Уральского индустриального института. Здесь оборудована специальная комната приемочной комиссии, в которой постоянно дежурят представители всех факультетов. Преподаватели рассказывают юношам и девушкам, которые приходят в институт, о тех специальностях, какие готовятся в институте, показывают кабинеты, лаборатории и т. п. И это дает свои результаты.

Институты и техникумы сейчас получают сотни запросов от окончивших средние школы, от бывших участников Отечественной войны, от молодежи с фабрик и заводов. Юноши и девушки интересуются правилами приема в высшие учебные заведения и техникумы, просят дать совет в выборе профессии, запрашивают об общежитиях, бытовых условиях и т. п. На каждый запрос должен быть дан подробный ответ. Институты и техникумы должны дорожить своими будущими питомцами, помочь молодежи выбрать себе профессию.

В некоторых случаях задержка с оформлением заявлений в вузы происходит в силу того, что органы народного образования несвоевременно выдают окончившим школу аттестаты. Это недопустимо. Облоно и Свердловское гороно обязаны проследить за тем, чтобы во всех без исключения школах нашей области были своевременно выданы аттестаты.

В нынешнем году в вузы и техникумы немало подают заявлений участники Великой Отечественной войны, юноши и девушки, которые последние полтора-два года работали на производстве. К этому составу будущих студентов должно быть особенно чуткое отношение. В некоторых институтах и техникумах для них создаются подготовительные отделения, специальные курсы по подготовке к конкурсным экзаменам. Во всех институтах и техникумах надо организовать консультации квалифицированных преподавателей. Руководители предприятий, учреждений и организаций всем поступающим в вузы и техникумы обязаны предоставлять отпуск на период экзаменов с учетом времени, необходимого для проезда в учебные заведения и обратно; принятые в вузы и техникумы освобождаются от работы за 10 дней до начала учебных занятий.

Прием в высшие учебные заведения и техникумы надо провести организованно. Большое поле деятельности здесь для партийных и комсомольских организаций. Надо широко раз'яснить молодежи значение высшего и среднего специального образования для дальнейшего развития нашей страны.

Вузы и техникумы широко открывают двери для юношей и девушек. Любую специальность могут получить они, обучаясь в Свердловске и других городах нашей области — стать инженерами, геологами, географами, учителями, журналистами, биологами, артистами, агрономами, юристами, музыкантами, ветеринарами, лесотехниками, врачами, астрономами, историками, техниками самых различных специальностей.

Замечательные перспективы открываются перед нашей молодежью. Надо помочь ей осуществить свои заветные мечтания и стремления — получить высшее или среднее специальное образование.

УКАЗ ПРЕЗИДИУМА ВЕРХОВНОГО СОВЕТА СССР

О НАГРАЖДЕНИИ РЕДАКТОРА ГАЗЕТЫ «ИЗВЕСТИЯ» ИЛЬИЧЕВА Л. Ф. ОРДЕНОМ ТРУДОВОГО КРАСНОГО ЗНАМЕНИ

За успешную работу в области печати в период Великой Отечественной войны наградить редактора газеты «Известия» **Ильичева Леонида Федоровича** орденом **Трудового Красного Знамени.**

Председатель Президиума Верховного Совета СССР М. КАЛИНИН.
Секретарь Президиума Верховного Совета СССР А. ГОРКИН.

Москва, Кремль. 11 июля 1945 года.

ПАРАД ПОБЕДЫ НА ЭКРАНЕ

В кинотеатрах столицы начал демонстрироваться новый документальный фильм «Парад Победы», заснятый группой фронтовых операторов Центральной студии документальных фильмов. Режиссеры — лауреаты Сталинской премии В. Беляков и И. Иосельский и кинорежиссер И. Венжер; музыкальное оформление Д. Блока и С. Чернецкого.

Фильм производит огромное впечатление. Он волнует зрителя от начала до конца — с момента, когда на экране возникают шеренги сводных фронтовых полков, и кончая последними кадрами, показывающими народный праздник на улицах, в парках, на площадях сияющей огнями Москвы.

(ТАСС).

1-й с'езд интеллигенции Советской Литвы

ВИЛЬНЮС, 11 июля (ТАСС). Открылся 1-й с'езд интеллигенции Литовской ССР. В с'езде принимают участие свыше 500 академиков, профессоров, учителей, врачей, инженеров, артистов, художников.

Председатель Президиума Верховного Совета Литовской ССР тов. Палецкис рассказал в своем докладе о росте кадров литовской интеллигенции, о творческой работе писателей, композиторов, художников. Молодая республика добилась значительных успехов в области науки и культуры. Для подготовки кадров специалистов только в системе Наркомпроса открыто 3 высших школы, 8 учительских семинарий, 2 техникума, 7 средних экономических школ. Количество учеников в прогимназиях и гимназиях в истекшем учебном году возросло по сравнению с 1939 — 40 гг. в два раза. В республике работают 9 театров, государственная филармония, 2 консерватории, 4 музыкальных школы.

Тов. Палецкис призвал интеллигенцию Литвы еще самоотверженнее работать на благо своей родины, сделать все, чтобы быстрее залечить раны, нанесенные ей немецко-фашистскими захватчиками.

С'езд продлится 3 дня.

ТИРАЖИ ВЫИГРЫШЕЙ ГОСУДАРСТВЕННЫХ ЗАЙМОВ

Закончился 36-й тираж выигрышей Займа второй пятилетки (выпуск 4 года) и 31-й тираж Займа Укрепления Обороны Союза ССР. В первом из этих тиражей было разыграно 1.800 тысяч выигрышей на сумму 293.420 тысяч рублей.

В тираже Займа Укрепления Обороны Союза ССР было разыграно 442.550 выигрышей на сумму 72.588.800 рублей.

Следующие тиражи этих займов состоятся 10 октября 1945 года.

(ТАСС).

ДЕКАДНИК ПО УХОДУ ЗА ПОСЕВАМИ, ЗАГОТОВКЕ КОРМОВ И ПОДГОТОВКЕ К УБОРКЕ

Все на борьбу за сталинский урожай Победы!

Перевыполнили план закладки силоса

ТУГУЛЫМ, 12 июля (по телефону). Передовые колхозы проявляют большую заботу о заготовке кормов на зиму. Колхоз «1 Мая» уже перевыполнил план силосования на 15 тонн.

Хорошо организована работа по закладке силоса в колхозе имени Ильича. Там выделили 18 человек и 4 лошадей. Колхозники имеют индивидуальные задания и труд их учитывается ежедневно.

Сейчас, в дни декадника, партийная организация принимает меры к тому, чтобы опыт передовиков распространить во все колхозы района.

Город — селу

Колхозы и подсобные хозяйства Алапаевска и Коптеловского района включаются в декадник по уходу за посевами, заготовке кормов и подготовке к уборке урожая. Большую помощь селу оказывают коллективы предприятий и учреждений города.

Так, в колхозы и подсобные хозяйства Алапаевска направляются 900 человек, из них 300 уже выехали на места работы. В колхозы Коптеловского района едут 500 человек.

ЗВЕНО ТАИСИИ КОРОБИЦИНОЙ

Когда приезжаешь на поля звена высокого урожая колхоза имени Тельмана, то глаза радуются: поля чисты от сорняков, всходы хорошие и обещают высокий урожай.

Немало труда потратили члены звена во время весеннего сева, когда обрабатывали почву. И сейчас они любовно ухаживают за посевами. Душой этого дела является звеньевая Таисия Коробицина.

Таисия Коробицина показывает личный пример стахановского труда. Помимо руководства звеном, она обязалась обработать десять соток огурцов, за которыми заботливо ухаживает. Таисия Коробицина — агитатор первой бригады. Ежедневно проводит читки, информации, выпускает «боевые листки».

— Скоро, скоро вернутся домой наши братья-фронтовики, — напоминает колхозницам тов. Коробицина. — Мы должны поработать так, чтобы они нам спасибо сказали.

Слушая своего вожака, колхозницы работают еще более самоотверженно, готовят достойную встречу нашим защитникам.

Т. КИШКОПАРОВА.
Секретарь Богдановичского райкома ВЛКСМ.

НОВЫЕ СОРТА КАРТОФЕЛЯ

Около 70 различных сортов картофеля высажено для испытания на опытных полях областной полеводческой станции.

В этом году колхозам области передано свыше 100 тонн элитного семенного картофеля сорта «Лорх» и «Свердловский».

Станция ведет также селекционную работу по улучшению других сортов: увеличивается товарность клубней «Свердловского картофеля», ускоряется поспевание других сортов.

Ведутся работы с пшеницей, ячменем, клевером. Нынешней весной работники станции начали исследование условий созревания и размножения «многодеткового» лука — с несколькими луковицами в земле.

Испытания сортов проводятся в 15 районах области.

КАЖДОМУ КОЛХОЗУ — ТВЕРДОЕ ЗАДАНИЕ

ТАЛИЦА, 12 июля (по телефону). Активно включаются колхозы и подсобные хозяйства района в проведение декадника по уходу за посевами, заготовке кормов и подготовке к уборке. Районные организации довели суточные задания по вспашке паров, заготовке кормов до каждого колхоза. Сегодня получают задания бригады, звенья и отдельные колхозники.

Не остаются в стороне от горячих сельскохозяйственных работ и трудящиеся районного центра. 1800 человек — рабочие, служащие, студенты — выезжают в колхозы. Так, коллектив спиртоводочного комбината посылает около 120 человек в колхоз «Великий путь». Они помогут колхозникам заготавливать корма, ухаживать за посевами, ремонтировать уборочные машины и инвентарь.

Коллектив Поклевского лесозавода посылает десятки людей в колхозы им. Кирова и «Красный яр». Домохозяйки Талицы решили помочь в уходе за посевами колхозникам артелей «8 марта» и «Пахарь».

Работа скопом

Дорога от Туринска до Усениновской МТС идет через поля колхозов «Красный факел», «Ленинизм», «Коллективист» и другие. Но, как ни странно, в эту горячую пору на полях не видно ни души. Прополкой здесь не занимаются, уход за посевами не организован.

Правда, если верить сводке райзо, то в Туринском районе прополото больше половины посевов, как будто бы все благополучно. Но дело в том, что в сводку включены сотни гектаров чистых от сорняков посевов, которые не были прополоты. Этим, собственно говоря, и об'ясняется высокий процент по сводке райзо. На деле же до сих пор прополота мизерная часть площади, нуждающаяся в этом.

В чем причина отставания с прополкой? Дело в том, что труд не организован, работают люди скопом, а об индивидуальной сдельщине и разговоров нет. Звенья не закреплены даже за семенными участками.

В колхозах нет графика, заданий по уходу за посевами. Простейший инвентарь используется плохо. По каким-то непонятным причинам в районе прекратили изготовление полольников «ежей».

Колхозы Туринского района неплохо справились с весенним севом. Хлеба там растут хорошие. Но труд колхозников, затраченный весной, может пропасть, если не организовать борьбу с сорняками, не поднять на это дело весь народ.

Е. ШИРОКОВА.
Агроном облзо.

ВРЕДНАЯ ОЧЕРЕДНОСТЬ

ЗАЙКОВО, 12 июля (по телефону). Председатель артели имени Кирова тов. Шориков не спешит с заготовкой кормов. До сих пор, например, из двух сенокосилок одна не отремонтирована.

— Нечего спешить с ремонтом, — говорит тов. Шориков, — все равно нет подходящего машиниста для второй сенокосилки.

Не организована косьба и вручную. Плохо идет закладка силоса. И здесь тов. Шориков ищет всякие причины, чтобы оправдать свою бездеятельность.

— Большинство людей у нас занято на прополке, вести одновременно все работы мы не можем. Вот справимся с прополкой, тогда и нажмем на заготовку кормов, — говорит незадачливый руководитель.

Такую же, примерно, позицию занимает и председатель колхоза имени Молотова тов. Свалухин. Раньше он считал, что трава еще низка и косить ее рано. А теперь, когда трава оказалась, по его мнению, подходящей, он никак не хочет организовать ручную косьбу.

Вредная очередность укоренилась в колхозах Зайковского района. Непонятно, почему не борется с этим заведующий райзо тов. Юшков.

А. ВЛАДИМИРОВА.

Сводка облземотдела

О ХОДЕ ПОД'ЕМА ПАРОВ, СЕНОКОШЕНИЯ И СИЛОСОВАНИЯ В КОЛХОЗАХ СВЕРДЛОВСКОЙ ОБЛАСТИ НА 10 ИЮЛЯ 1945 ГОДА

	Процент выполнения плана				Процент выполнения плана		
	Под'ем пара	Сенокошение	Силосование		Под'ем пара	Сенокошение	Силосование
1. Ревдинский	118,3	3,2	6,7	30. Кушвинский	76,4	5,1	15,8
2. Красноуральский	116,7	—	8,3	31. Н.-Салдинский	76,4	2,8	36,0
3. Ивдельский	106,7	—	16,6	32. Ачитский	75,3	10,7	39,7
4. Свердловский	105,0	5,8	10,0	33. Серовский	74,6	10,5	26,8
5. Таборинский	104,4	11,7	29,6	34. Коптеловский	73,7	9,9	10,6
6. Арамильский	100,8	1,1	1,5	35. Петрокаменский	72,4	5,7	3,0
7. Еланский	100,1	16,7	15,5	36. Красноуфимский	71,8	11,4	19,5
8. Ирбитск. гор.	100,0	11,1	60,0	37. Махневский	71,3	5,2	33,3
9. Н.-Тагильский	100,0	22,9	39,2	38. Краснополянск.	70,1	8,8	3,7
10. Туринский	100,0	11,2	19,4	39. Режевской	70,0	11,6	20,7
11. Кировградский	100,0	7,8	100,0	40. Тугулымский	67,9	11,3	35,9
12. Полевской	100,0	5,3	8,1	41. В.-Салдинский	65,3	—	—
13. Шалинский	100,0	5,1	54,4	42. Богдановичский	65,1	11,0	10,4
14. В.-Пышминский	100,0	4,8	15,0	43. Сухоложский	65,1	9,8	10,1
15. Н.-Сергинский	95,8	18,5	39,6	44 Каменский	63,9	12,1	22,1
16. Егоршинский	95,4	11,4	10,7	45. Камышловский	62,3	0,7	41,4
17. Билимбаевский	95,1	2,4	27,8	46. В.-Тавдинский	60,4	13,5	22,8
18. Исовской	94,0	—	30,3	47. Серов. гор.	60,0	9,7	4,4
19. Бисертский	93,8	18,0	40,8	48. Белоярский	58,3	4,2	7,2
20. Сл.-Туринский	89,9	9,3	22,8	49. Сысертский	57,7	7,7	10,6
21. Манчажский	89,7	11,3	6,0	50. Талицкий	57,2	12,9	24,4
22. Алапаевск. гор.	84,0	9,9	21,9	51. Пышминский	55,3	14,7	34,3
23. Зайковский	82,7	10,8	18,4	52. Висимский	52,0	2,0	4,7
24. Н.-Лялинский	82,2	6,1	50,7	53. Покровский	50,4	4,8	49,0
25. Гаринский	81,4	3,8	4,1	54. Карпинский	50,0	17,0	2,0
26. Краснотурьинский	80,0	—	—	55. Ирбитский	48,5	4,4	1,3
27. Артинский	79,7	8,4	78,8	56. Невьянский	40,7	0,2	2,1
28. Сажинский	78,3	17,7	59,6	57. Синячихинский	38,5	15,4	12,5
29. Верхотурский	76,4	14,6	41,5	58. Буткинский	35,5	17,9	30,8

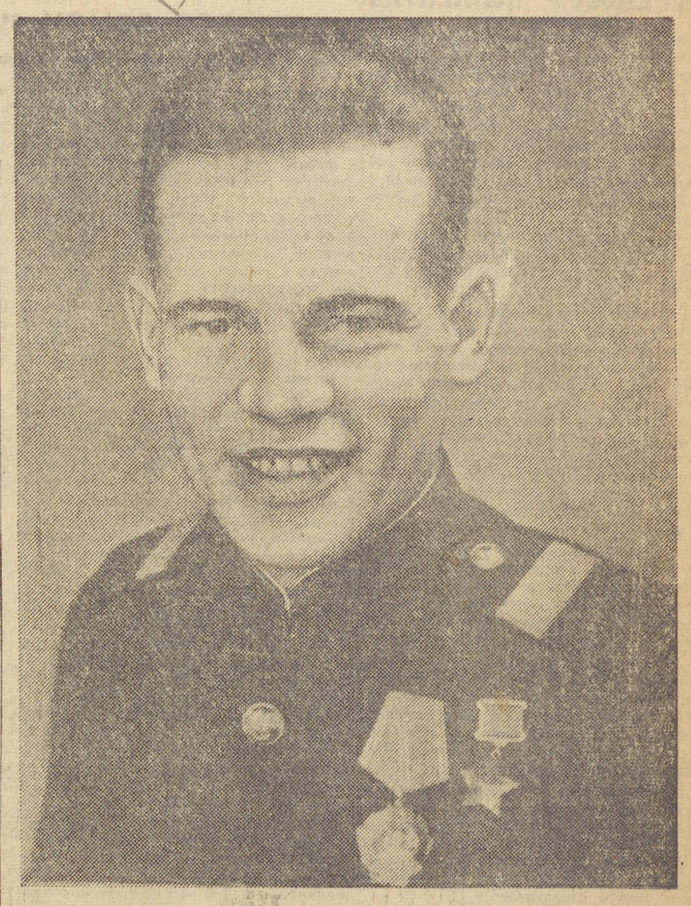

Воспитанник Свердловского техникума физкультуры, комсомолец Геннадий Петрович ПОПОВ. За участие в десантных операциях тов. Попову присвоено звание Героя Советского Союза. Фото Л. Вяжлинского.

Достойно встретим демобилизованных фронтовиков

УЧИТЕЛЯ С НЕТЕРПЕНИЕМ ЖДУТ СВОИХ ТОВАРИЩЕЙ

В беседе с нашим корреспондентом заведующая Свердловским облоно А. И. Борисова сообщила следующее:

В педагогических коллективах школ Свердловской области идет оживленная подготовка к встрече демобилизованных воинов. В числе их немало возвратится и учителей. Урал даже до войны испытывал недостаток в преподавательских кадрах, поэтому их прибытие для нас особенно радостно и ценно.

За время войны сеть школ нашей области не только не уменьшилась, но значительно разрослась. Открыто 266 начальных школ, десятки новых детских домов. Все без исключения учителя, возвращающиеся из Красной Армии, будут обеспечены работой.

В городах и районах области педагоги деятельно готовятся к встрече демобилизованных. В Манчажском районе каждая школа отводит при своем подсобном хозяйстве отдельные участки, урожай с которых предназначен демобилизованным. Квартиры возвращающихся учителей взяты на учет, они ремонтируются, обеспечиваются топливом.

В Серове при помощи шефствующих над школами предприятий начат ремонт квартир учителей-военнослужащих. Нижне-Тагильский и Первоуральский гороно при активном участии шефов готовят подарки воинам-учителям. Ремонт квартир учителей-фронтовиков, обеспечение их топливом и овощами начато Невьянским и Петрокаменским отделами народного образования.

Мы учитываем, что демобилизованные педагоги могут не знать в деталях всех преобразований, происшедших за годы войны в советской школе, а также будут нуждаться в совершенствовании своих знаний. Поэтому будут организованы полутора-двухмесячные курсы переподготовки директоров, инспекторов и зав. районо. Для учителей-предметников организуются курсы при институте усовершенствования учителей.

Педагогические кабинеты нашей области обязуются обеспечить вернувшихся преподавателей учебной и методической литературой, им будет оказана всяческая помощь для получения заочного образования.

Первые шаги

На Синарском трубном заводе подготовка к встрече демобилизованных воинов Красной Армии началась сразу же после опубликования Закона, принятого сессией Верховного Совета СССР. В эту работу вовлечены все организации. На заводе уже отремонтировано более 70 квартир. К 1 сентября подготовленные к зиме квартиры будут иметь не только демобилизованные, но и большинство семей военнослужащих и инвалидов Отечественной войны. Нуждающимся семьям будут выданы одеяла, матрацы, простыни, подушки.

Демобилизованным воинам потребуются не только теплые квартиры, хорошая одежда, но и работа. Об этом на заводе подумали и начали подготовку. В первую очередь учли, кто должен вернуться по демобилизации, на какой работе он находился до призыва в Красную Армию. Работа будет предоставляться по первому требованию демобилизованного. Одновременно разрабатываются мероприятия по обучению товарищей, не имеющих специальности, в школах и кружках технического обучения.

По Свердловску и области

СПАРТАКИАДА «ТРУДОВЫХ РЕЗЕРВОВ»

В Свердловске закончилась областная летняя спартакиада физкультурников спортобщества «Трудовые резервы». На стадионе пионеров и школьников, где проходили соревнования, встретились 9 лучших коллективов, вышедших победителями в кустовых спартакиадах ремесленных, железнодорожных училищ и школ ФЗО.

Установлены 14 областных рекордов спортобщества «Трудовые резервы». Их показали тт. Шаров, Мерзлякова, Богданова, Мищук и другие.

10 сильнейших участников спартакиады вошли в состав сборной команды областного совета спортобщества, которая выезжает в Киев на свой всесоюзный праздник.

РАЗВИТИЕ ХИМИЧЕСКОЙ ПРОМЫШЛЕННОСТИ УРАЛА

20—24 июля в Свердловске состоится межобластное совещание по вопросам развития химической промышленности Урала. Совещание организует Уральский филиал Академии наук СССР при участии Свердловского отделения всесоюзного химического общества имени Менделеева. Будут подведены итоги развития химической промышленности края за годы Отечественной войны и намечены перспективы дальнейшей работы. В программе совещания — интересные проблемы, как, например, лесохимическая промышленность Урала, перспективы развития здесь промышленности синтетического каучука, искусственного волокна, комплексной газификации, организации производства искусственного жидкого топлива и т. д.

Приглашены представители Молотовской, Челябинской, Чкаловской областей, Башкирской республики, московских научно-исследовательских институтов и другие.

В совещании примет участие председатель президиума Уральского филиала Академии наук СССР академик И. Бардин.

Тренировка колхозных рысаков. К предстоящим конно-спортивным состязаниям в Пышминском районе.
Фото С. Захарова.

ДОКЛАДЫ И ЛЕКЦИИ В БИБЛИОТЕКЕ

ИРБИТ (почтой). В читальном зале городской библиотеки нередко проводятся интересные лекции и беседы. Состоялись лекции о Маяковском, Ломоносове, творчестве Пушкина и другие.

Главный инженер Госхимфармзавода тов. Семенюк сделал недавно доклад на тему «Роль Урала в разгроме немецко-фашистских орд».

ВЫИГРАЛ ЗОЛОТЫЕ ЧАСЫ

КРАСНОУФИМСК (по телефону). Районная сберкасса продолжает вести проверку билетов четвертой денежно-вещевой лотереи. Некоторые из жителей района получат крупные выигрыши. Так, сторож пищепромкомбината С. Герасимов выиграл золотые часы. За один только день выдано несколько тысяч рублей выигрышей.

АРТИСТЫ — ДЕТЯМ ВОИНОВ

В Свердловском железнодорожном доме культуры имени Андреева на-днях состоялся шефский концерт силами артистов свердловских театров. Весь сбор поступил в фонд летней оздоровительной кампании для детей фронтовиков, обучающихся в школе № 60. Концерт был организован по инициативе заслуженного артиста УССР А. Азрикан.

В концерте участвовали артисты: А. Азрикан, Н. Бакакин, Я. Вутирас, В. Воробьева, Г. Зелюк, Э. Зельманов-ская, Н. Киселевская, М. Кузнецова, О. Логинова, Б. Молчанов, В. Наумкин, К. Федоров, К. Черменская, Э. Азерьер, Я. Спивак, Н. Ушакова.

НОВЫЙ ПОСЕЛОК

Предприятие, где заместителем секретаря парткома тов. Батенев, строит новый поселок из 30 индивидуальных домов для рабочих и служащих завода. Полным ходом идет внутренняя и наружная штукатурка домов, заканчиваются кладка печей, настилка полов.

В каждом доме будут две комнаты, кухня и коридор. Прокладывается водопровод, проводится электролиния. В конце июля отпразднуют новоселье мастер тов. Лукашонок, токарь тов. Казаков, заведующий участком тов. Печеркин и другие застройщики. В строительстве индивидуальных домов активное участие принимает весь завод. Цеха взяли шефство над отдельными застройщиками и помогают им материалами и рабочей силой.

ОТДЫХ ДЕТЕЙ ГОРНЯКОВ

СЕВЕРОУРАЛЬСК. На берегу реки Вагран, в сосняке, расположился пионерский лагерь детей горняков Североуральских бокситовых рудников. Сейчас здесь живет 300 человек, в большинстве — дети освободителей Родины.

Устроен клуб-палатка, разбита спортивная площадка.

Ребята сами благоустраивали свой лагерь, а сейчас они совершают экскурсии в лес, на скалы, собирают лекарственные растения, отдыхают.

Всего за лето здесь побывает 1.000 детей. 15 августа на смену им приедут 150 молодых рабочих рудника.

СПЕКТАКЛЬ «СИРАНО де БЕРЖЕРАК» В КРАСНОУРАЛЬСКЕ

КРАСНОУРАЛЬСК (по телефону). Спектаклем Э. Ростана «Сирано де Бержерак» начались в Красноуральске гастроли Первого республиканского театра Удмуртской АССР. Театр будет здесь работать до 1 сентября. В репертуаре: «Горе от ума», «Женитьба Бальзаминова», «12-я ночь», «Недоросль», «Мещане» и ряд других пьес. В коллективе театра — ряд заслуженных артистов Удмуртии.

Красноуральцы тепло встретили первые спектакли.

РЕМОНТИРУЮТ ТРАКТ

В.-СИНЯЧИХА (по телефону от соб. корр.). На всем протяжении главного тракта, по которому пойдет основной поток хлеба, картофеля и овощей на государственные склады, колхозы района развернули дорожное строительство. На подвозке гравия, песка и лесоматериалов работают сотни людей и лошадей. Уже приведен в порядок участок между сельскохозяйственными артелями имени Сталина и «Свободный путь». 15 членов колхоза имени XVI партс'езда отремонтировали два моста и подвезли десятки кубометров гравия.

На строительстве второй очереди троллейбуса

ПЕРЕДОВОЙ КОЛЛЕКТИВ

Когда городские организации неожиданно выделили строительству для вывозки земли 17 автомашин, то на участке прораба тов. Юдина создалась пробка. На погрузке нехватало людей. Машины простаивали. Но на помощь строителям пришел коллектив городской пожарной охраны. На участок были собраны свободные от дежурства люди, и они обеспечили бесперебойную работу машин.

— Пожарники нас часто выручают, —говорит прораб тов. Юдин.—Не было случая, чтобы они отказались нам помочь!..

Гарнизон пожарной охраны гор. Свердловска осенью прошлого года взял на себя работы по подготовке трассы второй очереди троллейбуса. Выделяя ежедневно по 80 человек, коллектив выработал 9.370 часов. До зимних заморозков была произведена разборка мостовой, убрано щебеночное основание и вынуто 12 тысяч кубометров грунта. Заработанные на строительстве 10 тысяч рублей коллектив внес в фонд танковой колонны «Советский пожарник».

В ответ на призыв калининцев о благоустройстве города, в текущем году гарнизон пожарной охраны провел подделочные работы к открытию стадионов, периодически ведет очистку городского пруда и заканчивает подготовку трассы троллейбуса на своем участке.

По графику, организованно работают подразделения тт. Белошапова, Андреева, Литвака, Голендухина. Периодически перевыполняя задание, высокопроизводительно трудятся бойцы и командиры пожарной охраны тт. Огуренко, Тарасенко, Суслов, Зиновьев.

Начав работы по благоустройству в июне, коллектив выделяет ежедневно 50—60 человек, работающих в две смены. Произведена выемка свыше 4.500 кубометров грунта с разборкой мостовой. Черновая подготовка трассы на квартале заканчивается.

Сейчас коллектив готовится к чистовой планировке трассы, установке поребрика и мостовки.

Дружно и производительно работает коллектив пожарной охраны на городском благоустройстве.

Г. ЛИСИН.

БОЛЕЕ 1500 ЧЕЛОВЕК ЕЖЕДНЕВНО

ТАЛИЦА (по телефону). Жители Талицы дружно включились в работы по благоустройству города. Начиная с 26 июня, ежедневно после работы свыше 1500 трудящихся с лопатами и кирками выходят ремонтировать дороги, мосты, приводят в порядок улицы Ленина, Крупской, Первомайскую, Коминтерна и Республики. Десятки лошадей, рабочих волов, автомашин предприятий и учреждений подвозят кирпич, песок, шлак и другие материалы.

Особенно активно работают на благоустройстве коллектив техникума, рабочие и служащие комбината имени Микояна, студенты педучилища и другие. Большую работу провели на Первомайской улице студенты педучилища и домашние хозяйки. На этой улице ранее была гора, которая мешала транспорту. Сейчас эта улица спланирована. Вдоль всей магистрали прокопаны кюветы.

Жители Талицы работают на благоустройстве с большим под'емом.

В. ГЛУШКИН.

В КАМЕНСКЕ РАЗУЧИЛИСЬ ПРОИЗВОДИТЬ ТОВАРЫ ШИРОКОГО ПОТРЕБЛЕНИЯ

До войны Каменский городской промышленный комбинат вырабатывал из отходов промышленности и местных материалов многочисленные товары широкого потребления. Комбинат делал и сдавал в торговую сеть всевозможные железо-скобяные изделия. Он восстанавливал автомашины и велосипеды. Магазины Каменска были переполнены хорошо отделанными мягкими и жесткими диванами, стульями, этажерками, тумбочками, шкафами, гардеробами, табуретками. Изделия промкомбината пользовались большим спросом. За ними приезжали из других областей.

Теперь в магазинах города ничего этого нет. В одном из железо-скобяных магазинов горторга каким-то чудом оказались три миски. Продавец Коровин неохотно снимает одну из них с полки. Миски сделаны из котельного железа, очень тяжелые. Внутри они полужены, снаружи покрылись ржавчиной, о края можно порезать руки.

— Вам под что? Под деготь или колесную мазь? — спросил Коровин.

— Нет, варить суп.

— Покупать не советую. Не для супа ее сделал директор комбината Власов.

Тот же Коровин вытащил из-под прилавка салазки. Они слишком велики, сделаны одним топором.

В магазин приходят покупатели. Они спрашивают тяпки, грабли, вилы. Колхозник, осмотревшись, возмущенно говорит:

— Все магазины города обошел. Наковальню и молоток для отбойки кос мне надо. Не нашел. Что в Каменске железа не стало?

Нет, металла в Каменске сколько угодно. А вот заботы о снабжении трудящихся товарами ширпотреба руководители проявляют мало. Директор горпромкомбината Власов и его аппарат встречают представителей торгующих организаций вопросом:

— Тесу, металла, краски представите?

Точно так же отвечают здесь трудящимся, которые обращаются с просьбой отремонтировать стол или табуретку.

По существу, горпромкомбинат превратился в ремонтно-подрядную контору, выпускающую изделия только из материалов заказчика. Дошло до того, что штампы для изготовления товаров ширпотреба, станки и другое оборудование из цехов совсем выбросили. Вместо этого поставили штампы для изготовления плохих пуговиц. Единственные потребители — швейная фабрика и промартель «Красный Урал» берут пуговицы в кредит. Это привело к тому, что фабрика задолжала больше 50 тысяч рублей, а промартель — 25 тысяч рублей. В результате, в горпромкомбинате нет денег, и за два месяца не выплачена заработная плата рабочим и служащим. Но Власова и бухгалтера Фангиретова это не тревожит. Они попрежнему бездельничают, штампуют неходовые пуговицы и на все вопросы отвечают:

— Нет материала.

В условиях Каменска так могут отвечать лишь бездельники. На заводах много металлических и деревянных отходов. Первосортный строительный и поделочный лес находится в нескольких десятках километров от города.

Померкла былая слава горпромкомбината — основного производителя товаров широкого потребления в Каменск-Уральском. Ее надо восстановить во что бы то ни стало и как можно быстрее.

Д. ПАЮСОВ.

Каменск-Уральский.

Социалистическое соревнование в честь Победы

Дадим больше угля и дров для домен и мартенов

Беседа с управляющим трестом Алапаевсклесдревмет тов. ДОЛИНИНЫМ

В истекшем полугодии предприятия треста Алапаевсклесдревмет производственную программу выполнили по всему циклу. Сверх плана для Родины и фронта было заготовлено 15 тысяч и вывезено 5 тысяч кубометров древесины, выдано 10 тысяч кубометров древесного угля. Во втором полугодии, уже в условиях полной победы над гитлеровской Германией, лесозаготовители темпов в работе не снижают. Сейчас на лесозаготовках поднимается новая волна трудовой активности. Призыв магнитогорцев и кузнечан о развертывании социалистического соревнования в честь Победы на предприятиях треста встречен с одобрением.

Чтобы не медлить с этим важным документом, мы доставили обращение лесоучасткам на самолете. Всюду прошли совещания партийно-хозяйственного актива, собрания рабочих. Коллективы предприятий берут на себя повышенные производственные обязательства, разрабатывают практические меры по увеличению выжига древесного угля для доменных печей, по заготовке и вывозке дров для мартеновских печей и деловой древесины для промышленного, культурного и жилищного строительства. Мы считаем, что сумеем досрочно выполнить годовой план и сверх того заготовить 25 тысяч и вывезти до 10 тысяч кубометров древесины, дать около 5 тысяч кубометров угля.

С первых дней соревнования в честь нашей Победы на мехлесопунктах имеется новый под'ем производительности. Он особенно заметен на таком часто отстающем участке работы, как вывозка древесины. Например, на Нейво-Шайтанском участке за истекшие 4 дня вывозка возросла на 14 проц., а на Муратковском — на 30 проц. В целом по тресту заготовка за эти дни поднялась на 150 фестметров и вывозка — на 250 фестметров.

Мероприятия, которые проводятся и намечаются трестом, должны еще более усилить темпы работы. Все меры сводятся, главным образом, к механизации трудоемких процессов. Так, на валке леса вместо шести бензопил будет работать двенадцать. Одна такая пила уже восстановлена и сдана в эксплоатацию. На самых решающих участках работы—на вывозке древесины—удлиняются и прокладываются рационализированные и другие дороги. На Нейво-Шайтанском мехлесопункте удлиняются паровозные и мотовозные пути на 4,5 километра, что вдвое увеличит транспортировку леса. На Ясашинском участке удлиняется автолежневая дорога. На многих лесных группах прокладываются конно-рельсовые дороги непосредственно к местам рубки леса. Таких путей один километр уже готов, а всего их будет 6 километров. Для Гаранинского пункта почти заново сделан сильный четырехосный мотовоз, который заменит 20 лошадей. Впервые намечено построить передвижные легкого типа однорельсовые пути для ручной подвозки бревен к трассам.

В целях дальнейшего улучшения жилищно-бытовых условий трудящихся трест заканчивает строительство общежития на 100 человек. Будет построено пять двухквартирных домов, вместо 7-ми индивидуальных застройщиков у нас обзаведутся собственными домами 10 семей.

Проявляется забота об улучшении материального положения лесозаготовителей. На полях ОРС'а зреет богатый урожай картофеля и овощей. По сравнению с прошлым годом посеяно на 80 гектаров больше. Сейчас за посевами организован уход.

Для лесных предприятий данный момент является особенно напряженным. Наряду с выполнением производственной программы, мы обязаны заготовить для гужтранспорта пять тысяч тонн сена, прополоть посевы и убрать весь урожай во-время.

На полевые работы поднимаются все трудящиеся. Работники лесной и пожарной охраны, а также домохозяйки берут на себя обязательства—скосить сотни гектаров трав. На прополку посевов из столовых, магазинов и баз ОРС'а вышло дополнительно свыше 200 человек.

Лесозаготовители взяли на себя ответственные и почетные обязательства. Выполнение их поможет также металлургам лучше справиться со своими обязательствами. Поэтому лесники мобилизуют все свои силы, средства и резервы. Однако нам нужна серьезная поддержка. На лесоучастках мы имеем только половину рабочей силы к плану. Чтобы укомплектовать их рабочей силой, нам нужна помощь Главлесчермета.

Старшая стрелочница ст. Талый Ключ М. Е. ИЛЬИНА работает на транспорте более десяти лет.

Фото А. Мартынова. (Облфотохроника).

ДОМЕНЩИКИ УВЕЛИЧИЛИ ПРОИЗВОДИТЕЛЬНОСТЬ ТРУДА

Беседа с директором Н.-Салдинского металлургического завода тов. ЖУРАВЛЕВЫМ

Коллектив завода, приняв обязательства в ответ на призыв магнитогорских и кузнецких металлургов, решает ряд задач, которые позволят увеличить выпуск металла. На-днях закончен восстановительный ремонт второй мартеновской печи. Это мероприятие даст возможность полностью обеспечить выполнение взятого обязательства по выдаче 8 тысяч тонн сверхплановой стали.

В доменном цехе пущен экскаватор, отремонтирована разливочная машина, введен в эксплоатацию новый шлаковозный ковш. В результате проведения этих и других мероприятий доменный цех получил возможность увеличить производительность труда на 15 процентов. За последнюю неделю выдача чугуна идет сверх плана.

Почему поезда выбиваются из графика

Ночная смена подходит к концу. Дежурный по Н.-Тагильскому отделению тов. Дружинин монотонно передавал в управление дороги по телефону какие-то сведения. В узеньком коридоре толкались диспетчеры, явившиеся на дежурство, анализаторы. Из начальства еще никого не было.

В 10 часов в тесном кабинете у начальника узла состоялась производственная планерка. Диспетчеры один за другим бесстрастно докладывали о результатах дежурства. Результаты плохие: план развоза местного груза не выполнен, несколько поездов выбиты из графика. Но об этом почти не говорили, а если говорили, так только для того, чтобы соблюсти форму, но отнюдь не для анализа.

О вновь введенном графике в отделении говорят все меньше и меньше. А говорить есть о чем. Об этом свидетельствуют хотя бы такие факты.

В ночь с 4 по 5 июля на Алапаевском участке отделения создалось исключительно тревожное положение: станция Восточно-сортировочная отказывалась принимать поезда, они простаивали на подходах, выбивались из графика.

Еще в 11 часов вечера диспетчер отделения тов. Осташевский уведомил Сыромятникова—сменного дежурного по транспортному цеху, где начальником тов. Зильберов,—о подходе поездов и расположении передаточных паровозов. При этом он предупредил, что станция Сан-Донато забита составами, и поэтому он не может обеспечить подход передач на Восточно-сортировочную. Сыромятников в ответ заявил: что поезда и передачи он будет брать только с интервалами через 2 часа, став, таким образом, на явный путь зажима приема поездов.

Угрозу свою Сыромятников сдержал. Он принял всего два поезда, три других, выданных ему, он сорвал с графика. Может быть, не было возможности принять составы? Нет! У Сыромятникова было 6 свободных приемоотправочных путей на станции. Не приняв эти поезда, Сыромятников выбил из графика ряд других составов.

Возмутительное поведение Сыромятникова не стало предметом широкого обсуждения на расширенном планерном совещании у начальника узла, хотя диспетчер тов. Осташевский и написал об этом рапорт.

Плохо еще борются за новый график тагильские движенцы, паровозники, вагонники и путейцы. Только за декаду по отделению отмечено более 30 случаев нарушения графика. Приведем для примера «курьезы», имевшие место в течение только одного из дежурств по новому графику. Началось оно с того, что движенцы с самого начала допустили серьезную ошибку—неправильно организовали экипировку электровозов. Вместо того, чтобы установить очередность, узловой диспетчер распорядился экипировать сразу все электровозы. Ясно, что это поставило под угрозу срыва графиковое отправление поездов и привело к нарушению работоспособности станции Смычка, маневренность и формировочную деятельность которой сковывало большое наличие готовых поездов.

Начались срывы поездов с графика, особенно на Свердловском участке отделения. Поезд № 1204, вышедший со Смычки по расписанию, на перегоне Н.-Тагил—Старатель начал опаздывать. Раз'езд Старатель он проследовал уже с опозданием на 23 минуты. Виновниками здесь оказались вагонники. Вагонный мастер Полубояркин, сопровождая поезд, не проверил как следует состояние автоматистрали, в которой имелась утечка воздуха. Поезд из-за саморторможения опоздал к прибытию на станцию Анатольская на полчаса.

Недопустимую беспечность в подготовке к работе по новому графику допустили путейцы Н.-Тагильской 8-й и 13-й дистанций.

Два поезда были сорваны с графика по вине Н.-Тагильского кондукторского резерва. Начальник резерва тов. Мозжевин формально отнесся к работе по новому графику. Книжки расписания кондукторам вручены не были, задачи кондукторских бригад в связи с переходом на работу по новому графику до всех работников резерва не были доведены. К чему это привело—видно из таких фактов.

Поезд № 1322 следовал из Гороблагодатской в Смычку. Отправление его задержалось на 46 минут только потому, что на станции не могли отыскать главного кондуктора Меркулову. Она преспокойно спала.

Перед тагильскими железнодорожниками стоят большие и ответственные задачи—довести графиковое отправление и проследование поездов по участку до 100 процентов. Для этого надо поднять ответственность людей за выполнение нового графика.

А. ШАДРИН.

Наши мероприятия

Беседа с директором Кушвинского металлургического завода тов. ОВЧАРЕНКО

Для выполнения повышенных обязательств, принятых на второе полугодие в ответ на обращение магнитогорцев и кузнечан, мы наметили ряд мероприятий.

На-днях закончен средний ремонт доменной печи № 2, что позволит значительно увеличить выпуск чугуна. В августе будет капитально отремонтирована печь № 3.

В мартеновском цехе к концу первого полугодия проведена большая работа по восстановлению здания цеха и ремонту подкрановых путей. Проведены капитальный ремонт завалочной машины и реконструкция заливочного крана.

В значительной степени облегчит работу цеха введение в эксплоатацию нового механизированного шихтарника и склада, оборудованного магнитно-грейферным краном. Кран изготовляется силами завода.

В настоящее время все рабочие завода переведены на 8-часовой рабочий день, установлен нормальный график выходных. Это также должно сказаться на увеличении производительности труда.

НА ТОРФЯНЫХ ПРЕДПРИЯТИЯХ

Басьяновское торфопредприятие Свердторфтреста (директор торфопредприятия тов. Родичев) на 13 дней раньше срока выполнило годовой план добычи гидроторфа. Коллектив предприятия обязуется добыть сверх плана 10 тысяч тонн.

На Аятском торфопредприятии на 30 дней раньше срока выполнили сезонную программу три бригады: А. С. Чураковой, А. В. Сачковой, К. Е. Шарыпкиной.

На Широкореченском торфопредприятии также досрочно на 30 дней выполнила сезонную программу бригада А. Д. Игловой.

Исключительно плохо работают Монетное торфопредприятие (директор тов. Башкиров). За 11 июля здесь план добычи был выполнен на 74,9 процента, Лосиное торфопредприятие (директор тов. Полюхов) — на 88,8 процента.

Маленький фельетон

БРЕВНО С НАЧИНКОЙ

Карандаш—это то, чем пишут. Берут в руки такую аккуратную палочку с графитным стержнем и, представьте себе, пишут. А кто умеет, тот даже рисует. Прочитав это, егоршинцы очень удивятся. В их представлении карандаш это совсем, ну совсем другое. Покупатель берет в руки этакое бревно с угольной начинкой, именуемое карандашом, и проделывает увлекательный, но опасный опыт: чинит карандаш с помощью ножа известной марки «Арт. Труд, Вача». Трах — нож разлетается на мелкие осколки большой разрушительной силы, в доме переполох, но бревно остается невредимым. Наконец, кое-как добравшись до начинки, покупатель легонько прикасается карандашом к бумаге. Крак — и бумага разрезана вместе с настольным стеклом.

Короче говоря, перед вами продукция Егоршинского промкомбината.

Таких карандашей было выпущено восемнадцать тысяч. Продавались они по 1 рублю 20 коп. штука. Без всяких формальностей и вырезки талонов. Карандаши, как говорится, сразу нашли покупателя. Покупатель, как говорится, нашел карандаш. Потом было сломано восемнадцать тысяч ножей.

А потом, как гласит местная легенда, райпрокурор, вертя в руках пресловутое бревно, стал обдумывать суровое резюме. Пункт первый: на каком основании промкомбинат в лице гр. Бухмана выпустил в магазины дрянь? Пункт второй: на каком основании райторготдел в лице гр. Поспелова разрешает браконьерам продажу дряни? Пункт третий: на каком основании установлена рваческая цена 1 р. 20 коп. за вышеуказанную дрянь, — в 10 раз выше законной стоимости нормального карандаша?

Заглянув в соответствующие кодексы, райпрокурор приступил к фиксации резюме. Но он решил сделать это с помощью пресловутого карандаша местной марки. Через полчаса в поликлинику явился человек с израненными руками и сказал: «Я — райпрокурор. Окажите мне первую медицинскую помощь. И не напоминайте мне о карандашах промкомбината. Жажду забвения!»

Так гласит устное предание. Трудно отделить выдумку от действительности. Но, вероятно, здесь все же больше действительности, чем вымысла, так как райпромкомбинат, чувствуя себя безнаказанным, подготавливает выпуск новых видов продукции. Например, чернильницы марки «Сюрприз». Покупатель наливает в нее чернила и все это тотчас же попадает на брюки.

Да, Егоршинский промкомбинат полон жизни, энергии и изобретательности.

Дорогие читатели, давайте помечаем о выработке в Егоршино настоящих карандашей... Настоящий карандаш—чрезвычайно полезная вещь.

И. ЛИКСТАНОВ. П. ЗАВЬЯЛОВ.

Из редакционной почты

◇ Хорошо поставлена культурно-массовая работа в госпитале, где начальником медицинской части тов. Ясакова. К услугам раненых—хорошая библиотека, клуб. В клубе систематически выступают артисты, самодеятельные кружки предприятий. В каждом отделении регулярно выходит стенная газета.

Медицинский и обслуживающий персонал госпиталя внимателен и заботлив. Об этом рассказывает в своем письме тов. Карась.

◇ — Моему новорожденному ребенку скоро исполнится три месяца,—пишет тов. Потапова из села Городище, Еланского района.—Но я все еще не могу получить детского приданого. В райпотребсоюзе, куда я неоднократно обращалась, отделываются обещаниями: «придите в середине месяца», «придите в конце месяца» и т. д. А ребенок растет. Скоро ему приданое и не нужно будет...

◇ Тов. Горбунов из Красноуфимского района пишет:

— На территории Зауфимского сельсовета находится кирпичный завод. Немало кирпича выпускал он ранее, обеспечивая стройматериалами окружающие населенные пункты, предприятия. А в настоящее время завод заброшен, не имеет хозяина, никто не охраняет его. Заводское оборудование понемногу растаскивается... Районные руководители остаются равнодушными к творящимся безобразиям.

◇ — Контрольный пост станции Свердловск-сортировочная для фиксирования больных вагонов, спускаемых с горки, не имеет ни телефона, ни цветной жидкости. Поэтому контролеры, которые должны сейчас же позвонить о больных вагонах и отметить их, пропускают такие вагоны вместе со здоровыми, — пишет нам тов. Белоглазов. — В результате обнаруженные дефекты не устраняются и потом ведут к авариям в пути.

Первое заседание межсоюзной военной комендатуры „Большого Берлина"

БЕРЛИН, 11 июля (ТАСС).

Сегодня здесь состоялось первое заседание межсоюзной военной комендатуры «Большого Берлина». В заседании приняли участие советский военный комендант генерал-полковник Горбатов, американский военный комендант генерал-майор Паркс, английский военный комендант генерал-майор Лайн и представитель французского командования генерал де Бошен. На заседании также присутствовал генерал армии Соколовский. Председательствовал генерал-полковник Горбатов.

На заседании обсуждались вопросы организации работы межсоюзной военной комендатуры и ее местонахождения и была установлена очередность выполнения обязанностей главного военного коменданта «Большого Берлина». Одновременно на заседании комендатуры обсуждались практические вопросы управления городом, снабжения населения продовольствием и организации коммунального хозяйства.

Союзные военные коменданты Берлина единогласно согласились оставить в силе для всех зон оккупации Берлина режим, ранее установленный советским командованием.

ОТКРЫТИЕ «ГЕНЕРАЛЬНЫХ ШТАТОВ ФРАНЦУЗСКОГО ВОЗРОЖДЕНИЯ»

ПАРИЖ, 10 июля (ТАСС).

Как сообщает агентство Франс Пресс, сегодня в Париже, во дворце Шайо открылись «Генеральные штаты французского возрождения», работа которых будет продолжаться до 14 июля. Они обсудят вопросы защиты демократической республики, экономического, социального и культурного возрождения Франции и на заключительном заседании примут декларацию экономических, политических и социальных прав и обязанностей человека и гражданина.

По окончании работ генеральных штатов наказы, принятые всеми делегатами, будут переданы главе Временного правительства.

В президиум был избран руководящий Комитет Национального Совета сопротивления. Открывая 1-е заседание генеральных штатов, Луи Сайян, проведя параллель между генеральными штатами 1789 года и генеральными штатами 1945 года, подчеркнул демократический характер последних. По поводу правительственного проекта выборов в учредительное собрание Сайян заявил: «Генеральные штаты должны будут показать, что народ должен сохранять суверенитет в лице Ассамблеи, перед которой правительство будет ответственным». Оратор подчеркнул затем значение подлинно республиканской армии и указал на необходимость проведения чистки.

К ЗАКОНОПРОЕКТУ О ВЫБОРАХ ВО ФРАНЦУЗСКОЕ УЧРЕДИТЕЛЬНОЕ СОБРАНИЕ

ПАРИЖ, 10 июля (ТАСС).

Лишь немногие газеты получили возможность ознакомиться подробно с содержанием принятого 9 июля советом министров проекта закона о выборах в Национальное Учредительное Собрание. Газета «Фигаро» поместила сообщение о существе этого законопроекта. В статье говорится, что законопроект состоит из 6 статей, причем, первая говорит о выборах Национального Учредительного Собрания. Способ голосования еще не определен. Он будет установлен на одном из ближайших заседаний совета министров. Выборы состоятся 14 октября этого года после выборов в генеральные советы, которые будут происходить 23 и 30 сентября. Учредительное собрание изберет главу временного правительства, который назначит своих министров и образует правительство. Каковы же функции этого Учредительного Собрания? Основная его задача — отредактировать в согласии с правительством проект конституции, которая будет предложена народу. Наконец, Учредительное Собрание будет также призвано высказаться по всем вопросам, относящимся к изменению экономической или социальной структуры страны. Согласно правительственному законопроекту, Учредительное Собрание просуществует 7 месяцев, начиная с первого заседания. Проект конституции, который оно разработает, явится предметом народного референдума. Если народ отвергнет этот проект, будет избрано новое собрание.

Правительственный законопроект от 9 июля, продолжает газета, будет прежде всего, обсужден Консультативной Ассамблеей, которая в согласии с нынешним правительством может его изменить. Как только окончательный текст будет разработан, он будет предложен народу для голосования. Референдум по законопроекту состоится 14 октября одновременно с всеобщими выборами. Таким образом, в тот день, когда избиратель будет голосовать за своего депутата, он должен будет одновременно ответить на вопрос, является ли он сторонником или противником правительственного законопроекта от 9 июля. Если законопроект получит одобрение большинства избирателей, то собрание, которое они изберут, явится Учредительным Собранием. Если народ отклонит законопроект, то это будет означать возврат к институтам 1871 года.

АРЕСТ В ПАЛЕСТИНЕ ПОЛЬСКОГО ПОЛКОВНИКА ПОДВЫСОЦКОГО

ВАРШАВА, 11 июля (ТАСС).

Иерусалимский корреспондент агентства Польпресс сообщает, что на-днях в беседе с ним польский полковник Тадеуш Подвысоцкий, бывший командир 65-го пехотного полка, а в начале польско-германской войны — комендант Виленской крепости, заявил: «Как поляк, я хочу вернуться и вернусь на родину. Я глубоко верю в развитие Польши, как истинно демократического государства под руководством правительства Национального Единства. Когда немцы приближались к Москве, я попросил генерала Андерса разрешить мне выехать в Москву. Андерс не ответил на мою просьбу, а генерал Окулицкий осыпал меня упреками. Лишь впоследствии я понял мотивы всего этого».

Полковник Подвысоцкий вошел в состав Комитета помощи Варшаве и подписал воззвание к польской эмиграции, призывающее поляков возвращаться в Польшу.

Вслед затем иерусалимский корреспондент Польпресс сообщил, что полковник Подвысоцкий арестован так называемыми «польскими военными властями в Палестине».

ГРЕЧЕСКАЯ ГАЗЕТА О ПОЛОЖЕНИИ В ГРЕЦИИ

АФИНЫ, 11 июля (ТАСС).

Газета греческой крестьянской партии «Несс дромос» опубликовала передовую статью, в которой говорится: «Наша страна находится на краю пропасти. На глазах у правительства и при его попустительстве готовится фашистский переворот. Возможно, что благодаря своевременному разоблачению планов заговорщиков и твердой решимости демократических сил хладнокровно встретить всякую попытку переворота, опасность предотвращена, но это только на сегодня... Внешнеполитическое положение нашей страны не только ухудшилось, но можно было бы сказать, что мы зашли в тупик. Вся иностранная печать на все лады ругает правительство Булгариса, а вместе с ним, к сожалению, осуждает и Грецию».

Газета отмечает, что такое положение Греции является следствием того, что ее внутренний режим служит продолжением режима, установленного немцами. «При нынешнем правительстве, — пишет газета, — не только не будут удовлетворены наши национальные требования, но мы рискуем даже быть наказанными. Характеристика Закинфиноса (греческий министр пропаганды) как поджигателя войны, данная «Правдой», относится не только к нему. И за эту пошлину платит вся Греция... Правительство, попавшее в результате всей этой критики в затруднительное положение, издало закон об общественной безопасности. Мы приветствовали бы этот закон, если бы он действительно проводился в жизнь. Но может ли министр внутренних дел, первый покровитель хитосов (члены фашистской организации «Х»), привести в исполнение этот закон? Демократические лидеры не имеют больше права ограничиваться полумерами. Они должны действовать энергично и сформировать политическое правительство, которое обеспечило бы наши национальные интересы, восстановило бы порядок и вывело бы страну из пропасти, в которую она попала».

К поездке Трумэна в Европу

НЬЮ-ЙОРК, 11 июля (ТАСС).

По сообщению корреспондента агентства Ассоциэйтед пресс, находящегося на крейсере, на котором президент Трумэн направляется в Европу, в числе лиц, сопровождающих президента, находятся: государственный секретарь США Бирнс, адмирал флота Леги, секретарь Белого Дома по вопросам печати Росс, директор управления государственного департамента по европейским делам Матьюс, эксперт по делам России государственного департамента Болен и представитель государственного департамента Коэн.

К группе лиц, сопровождающих Трумэна, в Европе присоединятся бывший посол США в Советском Союзе Дэвис и представители военного министерства, морского министерства и государственного департамента. Как указывают, начальник штаба американской армии генерал Маршалл и главнокомандующий американским флотом адмирал флота Кинг, а, возможно, также командующий военно-воздушными силами американской армии генерал Арнольд, также примут участие в конференции лидеров трех держав.

Предстоящий с'езд Итальянской компартии

РИМ, 11 июля (ТАСС).

Руководство коммунистической партии Италии постановило созвать в октябре этого года 5-й национальный с'езд компартии Италии со следующим порядком дня: программа коммунистов в вопросе созыва учредительного собрания, создание единой партии рабочего класса и трудящихся Италии, выборы центрального комитета.

Прибытие в Аргентину германской подводной лодки

ЛОНДОН, 11 июля (ТАСС).

Как передает корреспондент агентства Рейтер из Буэнос-Айреса, в аргентинский порт Мардель-Плата прибыла германская подводная лодка, экипаж которой сдался властям порта. Аргентинские морские власти были немедленно информированы об этом. Власти закрыли доступ в район порта; подводная лодка в настоящее время находится под надзором морских сил. Пока неизвестно, имеется ли кто из видных германских беженцев на борту этой подводная лодки.

Дела одного завода

Недалеко от старого уральского городка, рядом с гигантскими трубами металлургического комбината, раскинулись низкие красные корпуса орденоносного завода. Ночью со стороны ярко освещенных окон цехов слышен приглушенный грохот, напоминающий отдаленный шум водопада: там через тысячи проворных, умелых рук непрерывным потоком проходит металл, превращаясь в трубки, без которых были бы мертвы наши танки и самолеты.

Завод этот создан во время войны. Он стал размещаться и отстраиваться в суровую осень 1941 года, когда фашистские полчища продолжали яростно рваться к Москве. Эвакуированный на Урал, как сотни других предприятий, он должен был вступить в строй с хода. Все прибывавшее оборудование прямо с железнодорожных платформ сгружалось в еще незаконченные цехи, спешно монтировалось, сразу же пускалось на полную мощность. Напряженная работа кипела день и ночь. Никто не обращал внимания на внезапно наступившие холода.

Еще не отстучали молотки и топоры строителей, а с первых установленных станков уже снимались пробные образцы изделий. И меньше, чем через месяц после прибытия эшелонов с оборудованием, была выпущена первая партия готовой продукции. Прошло еще немного времени, оборудование было установлено. Но в цехах было холодно. Застывала эмульсия у станков. От мороза у людей, работавших с металлом, распухали руки. Нехватало кадров. Но те люди, что были на заводе, знали: заводская продукция нужна фронту — и работали, не считаясь ни с чем. Точно в установленное время завод освоил производственную мощность.

Эта первая крупная победа коллектива завода получила высокую правительственную оценку: в 1942 году завод был награжден орденом Трудового Красного Знамени. 45 лучших работников получили ордена и медали.

Награда радовала и обязывала. Нужно было неустанно увеличивать выпуск продукции, расширять ее ассортимент, улучшать качество. Это требовало нового напряжения в труде. И на успешное выполнение плана бросались все силы. В цех к станкам шли работники отделов, служащие, комсомольцы активисты. Начальники цехов, парторги сутками не уходили из цехов. Лучшие стахановцы добровольно работали по 16 часов и больше. В цехах в такие дни развертывалось страстное соревнование. У каждого станка прикреплялась дощечка, на которой было указано сменное задание рабочего, и через каждые два часа отмечалось выполнение его. Рабочему, добившемуся наилучших показателей, к станку прикреплялся красный флажок, но этот флажок сразу же переходил к другому станочнику, если тот достигал еще больших производственных успехов.

Работая с нарастающими темпами, завод успешно закончил 1942 год,—первый год своего существования,—досрочно выполнив годовой план.

Шли месяцы. Завод рос. Расширялись цехи, воздвигались корпуса. Устанавливались агрегаты и механизмы. Осваивались новые виды продукции.

В середине 1943 года из Москвы была получена телеграмма: немедленно приступить к освоению нового вида изделий, до этого не изготовлявшихся в Советском Союзе.

На специальном совещании начальников цехов и отделов директор завода сказал:

— Учтите, товарищи, что наша отечественная промышленность не имеет опыта изготовления этого вида изделий. Мы не имеем даже сведений об изготовлении их на заграничных предприятиях. У нас нет станков нужной мощности. К тому же, станки наши порядком изношены, а новые изделия требуют исключительной точности обработки. При всем этом правительственное задание должно быть выполнено.

Через час весь коллектив завода уже работал над новым заданием. Начальник технического отдела В. В. Жолобов, скромный, культурный инженер, обладающий большим опытом и широкими знаниями по обработке металлов, создал схему нового технологического процесса. В одном из цехов было выделено 20 станков, на которых начали проводить опытные партии. Технологи неотступно дежурили у этих станков. Первые опыты не удались. Тогда технологи тт. Некрасов и Айнбиндер предложили увеличить диаметр слитков, а для этого пришлось усилить мощность прокатного стана, старое маховое колесо заменить новым. Но для этого нужно было остановить прокатный стан, стало быть, и завод. Монтажники во главе с тов. Маренцевым выполнили работу, не остановив производство ни на одну минуту.

Механики успешно решили вопрос с оборудованием, переконструировав на станках подвижной самозахватывающий механизм для его облегчения.

Ручную правку изделий заменили машинной, установили новые механизмы резки, изменили и сам метод резки: не по одному изделию, как раньше, а группами. При переходе на массовый выпуск продукции применили новый метод испытания, значительно ускоряющий процесс.

Люди с гордостью и радостью смотрели на первые килограммы снятых со станков готовых изделий. Это была законная гордость: образцы изделий по своим качествам превосходили заграничные.

Прошел месяц, второй, третий—и завод стал давать тонны вновь освоенной продукции. А к концу 1944 года выпуск ее увеличился в 5,5 раза.

Коллектив завода, увеличивая выпуск продукции, вел неустанную борьбу за снижение себестоимости. Только от внедрения рационализаторских предложений за время существования завода было сэкономлено 5,5 миллиона рублей.

За годы войны завод вышел в число наиболее рентабельных предприятий в системе Наркомата. Если в 1942 году он принес убыток в 2,2 миллиона рублей, то в 1944 году дал 19 миллионов рублей прибыли.

Еще большая работа в этом направлении была проведена в начале 1945 года, когда коллектив завода, как и все предприятия Свердловской области, включился в борьбу за выполнение обязательств, взятых в новогоднем письме уральцев товарищу Сталину: снизить себестоимость продукции на 10 процентов.

На заводе был проведен месячник, в ходе которого все основные цехи полностью перешли на хозрасчет. За период месячника было собрано свыше 400 рационализаторских предложений, осуществление которых даст приблизительно 1,5 миллиона рублей экономии в год. В результате проведения месячника завод в 1-м квартале 1945 года добился снижения себестоимости выпускаемой продукции на 13,5 процента.

Эти успехи были достойно отмечены партией и правительством. Заводу на протяжении войны 15 раз присуждалось переходящее Красное Знамя Государственного Комитета Обороны и 4 раза—знамя 3-й Гвардейской Волновахской Краснознаменной ордена Суворова стрелковой дивизии.

Торжествуя победу над Германией, рабочие, инженеры и техники завода могут с уверенностью сказать, что в каждой боевой машине имеется частица их сил и энергии.

С еще большей энергией, настойчивостью и упорством люди завода трудятся сейчас, в мирных условиях, во славу нашей Родины, для усиления ее могущества.

М. НЕЧАЙ.

Ответственный редактор Л. С. ШАУМЯН.

Свердловский государственный театр музыкальной комедии
Сегодня СОРОЧИНСКАЯ ЯРМАРКА
14-VII БРОНЗОВЫЙ БЮСТ

ГОСЦИРК
Сегодня, 14 и 15-VII
ПРОЩАЛЬНЫЕ ПРЕДСТАВЛЕНИЯ
заслуженного артиста Республики
Юрия ДУРОВА
РУССКИЙ АТТРАКЦИОН
и БОЛЬШАЯ ЦИРКОВАЯ ПРОГРАММА.

Сад-театр имени Вайнера
Сегодня и 14-VII нач. в 10 ч., 15-VII начало в 8 час. 30 мин.
Открытие спектаклей Ленинградского ансамбля оперетты.
Художественный руковод. Б. М. Бронская.
МОРСКОЙ ВОЛЧОНОК, оперетта в 3 действ.
Дирижер Г. Гаусман.
Открыта предварительн. продажа билетов.

Стадион «ДИНАМО»
14-VI ФУТБОЛЬНЫЙ МАТЧ на первенство СССР команд мастеров—Куйбышев («Крылья Советов»)—Свердловск («Зенит»).
Начало в 7 часов вечера.

Центральный ПАРК культуры и отдыха имени Вл. Маяковского.
Парк открыт с 10 час. утра до 1 часу ночи.
Работают аттракционы, читальный зал, лодочная станция, киоски, рестораи.

Дом культуры железнодорожников
Сегодня демонстрируется кинокартина
СЕРДЦА ЧЕТЫРЕХ

Сегодня в кинотеатрах:
ОКТЯБРЬ — Берлин. СОВКИНО — Берлин.
ТЕМП—Берлин. МОД—Юбилей. Свадьба.
СТАЛЬ—Парень из тайги.
САД им. ЭНГЕЛЬСА—Секретарь райкома.
КИНОТЕА