XXVIII ГОД ИЗДАНИЯ
№ 164 (8974)
ЦЕНА НОМЕРА 20 КОП.

Газета выходит ежедневно кроме понедельника

Пролетарии всех стран, соединяйтесь!

УРАЛЬСКИЙ РАБОЧИЙ

ОРГАН СВЕРДЛОВСКОГО ОБЛАСТНОГО И ГОРОДСКОГО КОМИТЕТОВ ВКП(б), СВЕРДЛОВСКОГО ОБЛАСТНОГО И ГОРОДСКОГО СОВЕТОВ ДЕПУТАТОВ ТРУДЯЩИХСЯ.

ЧЕТВЕРГ 12 ИЮЛЯ 1945 г.

Важнейшие задачи под'ема сельского хозяйства

Состоявшийся на-днях XXIV пленум Свердловского обкома ВКП(б) обсудил вопросы: об уходе за посевами, подготовке и проведении сенокосной кампании, уборке урожая и заготовке сельскохозяйственных продуктов в 1945 году; о ходе выполнения решения ЦК ВКП(б) от 10 марта 1945 года и XXII пленума обкома ВКП(б) «Об электрификации сельского хозяйства Свердловской области». В постановлениях, принятых пленумом, определены важнейшие задачи областной партийной организации в борьбе за дальнейший под'ем сельского хозяйства.

Центральный Комитет партии обязал партийные и советские организации области сосредоточить главное внимание в области развития сельского хозяйства в 1945 году на укреплении продовольственной базы промышленных центров области, на расширении посевов картофеля и овощей и повышении урожайности всех культур. Усиление продовольственной базы является жизненно необходимым условием для нового роста уральской промышленности, играющей огромную роль в экономике страны.

Под знаком боевого выполнения заданий ЦК ВКП(б) партийная организация добилась успешного проведения весеннего сева, хотя он проходил в трудных условиях.

Государственный план весеннего сева колхозами области выполнен на 100 процентов, причем, план по зерновым и зернобобовым культурам выполнен на 103 процента, по картофелю—на 101 и по овощам—на 100 процентов. Посевы яровых увеличились по сравнению с 1944 годом на 65 тысяч гектаров. Совхозы и подсобные хозяйства дали 105 процентов к плану ярового сева. Область выполнила задание ЦК ВКП(б) по посевным площадям картофеля и овощей.

Подводя итоги весеннего сева, пленум обкома ВКП(б) отметил передовые районы области: Краснополянский, Сухоложский, Артинский, Богдановичский, Таборинский, Слободо-Туринский, Туринский, Манчажский, Красноуфимский, Каменский, Сажинский, Сысертский, Покровский, Еланский, Талицкий. Они провели сев наиболее успешно при хорошем качестве.

В то же время некоторые районы, особенно горнозаводской части, например, Висимский, Кушвинский, Верхотурский, Гаринский, сорвали выполнение государственного плана сева. Партийные и советские организации этих районов неудовлетворительно руководят сельским хозяйством. Именно этим и можно об'яснить их отставание. Пленум требовал от парторганизаций отстающих районов покончить с практикой поверхностного руководства колхозами.

Итоги весеннего сева показывают неуклонное развитие производительных сил сельского хозяйства области. Ярким свидетельством этому служат производственные успехи и колхозов, и МТС. Наши машинно-тракторные станции на 10 июня выполнили план весенних тракторных работ на 112,3 процента, а на каждый условный трактор выработано по 117,5 гектара мягкой пахоты. Такие результаты достигнуты, несмотря на то, что в работе ряда МТС имеются серьезные недостатки.

Какие же выводы можно сделать? У нас имеются все условия для того, чтобы превратить сельское хозяйство области в передовое, культурное хозяйство, опирающееся на высокую механизацию и массовое применение электрической энергии. У нас имеются все условия для того, чтобы добиться в текущем году резкого повышения урожайности и безусловно выполнить задание ЦК ВКП(б): получить с каждого гектара зерновых культур не менее 10—11 центнеров, картофеля—100 центнеров и овощей—130 центнеров.

Пленум обкома ВКП(б) дал партийным и советским организациям, земельным органам и колхозам подробную программу борьбы за высокий урожай, за неуклонный под'ем сельскохозяйственного производства. Одновременно пленум потребовал немедленно устранить недостатки, которые могут принести серьезный ущерб сельскому хозяйству.

Особенно нетерпима сейчас очередность в проведении таких работ, как прополка и междурядная обработка посевов, сенокошение и закладка силоса, под'ем паров, подготовка к уборке урожая и сдаче хлеба, картофеля и овощей государству. Большевистская организованность, умелая расстановка сил, полное использование машин и живого тягла, конкретное и оперативное руководство делами в каждом колхозе, совхозе и подсобном хозяйстве,—вот что требуется сейчас для одновременного проведения всех работ в сельском хозяйстве.

В своем постановлении пленум записал: «Считать важнейшей задачей партийных организаций, советских и земельных органов своевременное и качественное проведение прополки и междурядной обработки посевов, сеноуборки и силосования кормов, подготовки и уборки урожая, выполнение обязательств перед государством по хлебу, картофелю, овощам и другим сельскохозяйственным продуктам». Раз'ясняя постановление пленума, партийные и непартийные большевики должны поднять все трудоспособное население на борьбу за быстрейшее проведение всех полевых работ при высоком качестве.

В честь нашей победы над врагом и в ознаменование радостной встречи прибывающих на Родину фронтовиков с 12 по 22 июля в области проводится декадник по уходу за посевами, сенокошению и силосованию кормов, под'ему паров и подготовке к уборке урожая. Декадник, организованный на основе массового социалистического соревнования, должен обеспечить решающие успехи на всех участках сельскохозяйственного производства.

Перед сельским хозяйством области благодаря заботам партии и правительства открыта яркая перспектива расцвета, освещенная огнями электрификации колхозов. Уже сейчас электрификация начинает играть большую роль в деревне.

Обсудив вопрос о ходе электрификации, XXIV пленум обкома отметил, что партийная организация области в первом полугодии 1945 года проделала значительную работу по выполнению решений ЦК ВКП(б) и XXII пленума обкома ВКП(б) об электрификации колхозов и МТС.

Особенно широко развернуто строительство электростанций в Манчажском районе. Из 13 намеченных планом гидростанций строятся 11. Строительно-монтажные работы производятся в 38 колхозах, 6 из них уже получили электроэнергию. Хорошо помогает району шеф—Уралмашзавод. Успешно идет электрификация в Ачитском районе. Здесь уже закончено сооружение 6 гидростанций, строится еще 9 гидростанций. Развернута работа по электрификации колхозов в таких районах, как Невьянский, Еланский, Белоярский Арамильский, Красноуфимский, Слободо-Туринский.

Однако во многих районах и колхозах борьба за электрификацию проводится слабо, планы строительства электростанций срываются. За полгода не электрифицировано ни одного колхоза в районах: Буткинском, Бисертском, Кушвинском, Синячихинском. Не начали электрификацию Богдановичский, В.-Салдинский, Ивдельский и Контелевский районы. Некоторые шефы бездействуют. Например, предприятия Алапаевска, шефствующие над колхозами Синячихинского, Контелевского районов и городской зоны Алапаевска, не электрифицировали ни одного колхоза.

Все эти факты можно об'яснить только тем, что многие руководители районов, предприятий и колхозов не поняли хозяйственного и политического значения электрификации сельского хозяйства и своей роли в этом общенародном деле.

Пленум обкома ВКП(б) в принятом постановлении указал, как на важнейшую задачу всей областной парторганизации, безусловное выполнение постановлений ЦК ВКП(б) и XXII пленума обкома ВКП(б), обязательств трудящихся перед товарищем Сталиным о строительстве 325 гидроэлектростанций и электрификации в 1945 г. 1000 колхозов и 38 МТС.

Пленум разработал конкретные мероприятия для обеспечения большевистского размаха электрификации и призвал областную партийную организацию мобилизовать все силы колхозников, а также трудящихся городов и промышленных центров на ликвидацию допущенного в первом полугодии 1945 года отставания в деле электрификации сельского хозяйства, широко развернуть строительство плотин, гидростанций, линий электропередач и обеспечить выполнение плана электрификации.

Вся работа XXIV пленума обкома ВКП(б) проникнута большевистской заботой о под'еме сельского хозяйства области и росте нашей индустрии. Партийные организации, вооружившись постановлениями пленума, должны направить свои усилия к тому, чтобы по-большевистски выполнить указания любимого вождя, Генералиссимуса Советского Союза товарища Сталина о дальнейшем укреплении военно-хозяйственного могущества Родины.

ЗАВОДСКОЕ ТОРЖЕСТВО

В жизни людей есть такие события, которые никогда не забываются. Есть дни, которые врезаются в память и остаются на всю жизнь. Таким днем был у всех калининцев день 10 июля 1945 года.

Едва радио успело передать поздравления товарища Сталина и товарища Калинина заводу № 8 имени М. И. Калинина и Указ Президиума Верховного Совета о награждении завода орденом Отечественной войны первой степени, как эта весть молниеносно облетела все цехи. Люди поздравляли друг друга, обнимались тут же в цехах.

Митинг был назначен на 9 часов, но уже к семи на заводской площадке стало людно.

Парторг ЦК на заводе тов. Мезенцев зачитывает приветствие товарищей Сталина, Калинина, Указ Президиума Верховного Совета. И как только он закончил, воздух потряс могучий залп. Ввысь полетели разноцветные ракеты. Небо окрасилось синими, красными, зелеными огнями.

На трибуну поднимается один из лучших стахановцев завода Георгий Кондрашев. Он говорит:

— Вместе со всем коллективом я переживаю огромную радость. Третью правительственную награду получает коллектив нашего завода. Нам радостно сознавать, что грозная техника, сделанная нашими руками, помогла героической Красной Армии совершить великую историческую миссию и разгромить немецких оккупантов.

Сегодня правительство отметило наш скромный труд высокой наградой. Я награжден правительством орденом Ленина. В ответ на высокую награду каждый из нас отдаст все свои силы, все свое умение и знания, чтобы оправдать ее. Калининцы будут еще самоотверженнее трудиться, чтобы росло могущество Родины, множились ее богатства, ее слава.

Да здравствует тот, кто вел нас по верному пути победы, кто вдохновлял нас на самоотверженный труд, а братьев-фронтовиков—на ратные подвиги. Да здравствует наш родной и любимый товарищ Сталин!

Гремит «ура». В воздух снова взлетают разноцветные ракеты.

Один за другим поднимаются инженеры, стахановцы завода. Все они говорят о великой радости, о том, что самоотверженный труд будет их ответом на высокую награду. С огромным вниманием прослушали калининцы приветствие орденоносного коллектива Уралмашзавода.

От имени и по поручению областного и городского комитетов партии на митинге выступил секретарь горкома ВКП(б) тов. Жуков, который поздравил коллектив с высокой наградой.

С огромным под'емом приняли собравшиеся приветствия вождю народов Генералиссимусу Советского Союза товарищу Сталину и товарищу Калинину.

И. ПОЛОНСКИЙ.

Ко всем рабочим, инженерам, техникам и служащим машиностроительных заводов Советского Союза

ОБРАЩЕНИЕ КОЛЛЕКТИВА МОСКОВСКОГО ОРДЕНА ЛЕНИНА И ОРДЕНА ТРУДОВОГО КРАСНОГО ЗНАМЕНИ АВТОЗАВОДА ИМЕНИ СТАЛИНА

Дорогие товарищи!

Великие исторические дни переживает наша могучая советская Родина. В долгой и упорной борьбе Красная Армия и весь советский народ завоевали полную победу над гитлеровской Германией. Восторжествовало правое дело Ленина—Сталина. К победе привели нас славная большевистская партия и наш гениальный вождь и полководец Генералиссимус Советского Союза товарищ Сталин.

С великой радостью и удовлетворением встретили народы Советской страны Указы Президиума Верховного Совета Союза ССР о награждении товарища Сталина вторым орденом «Победа», о присвоении любимому учителю и другу звания Героя Советского Союза и высшего воинского звания.

Приветствуя товарища Сталина, все трудящиеся Советской державы дали клятву новыми трудовыми подвигами еще выше поднять военно-экономическую мощь нашей Родины.

За годы войны советские машиностроители, как и весь советский народ, внесли большой вклад в дело разгрома гитлеровской Германии. Ныне, в период мирного развития нашей страны, перед работниками советского машиностроения стоят грандиозные задачи в развертывании нового промышленного строительства и технического прогресса.

В ознаменование величайшей исторической победы Советского Союза над фашистской Германией мы, рабочие, инженеры, техники и служащие московского автомобильного завода имени Сталина, обращаемся ко всем работникам машиностроительных заводов с призывом—широко развернуть социалистическое соревнование в честь победы. Дадим больше автомобилей, тракторов, паровозов, станков, электромашин и других видов продукции машиностроения, необходимых для быстрейшего залечивания ран, нанесенных стране войной, и дальнейшего укрепления могущества нашего социалистического Отечества. Упорным трудом добьемся нового расцвета счастливой и зажиточной жизни народов СССР.

Развернув на заводе соревнование в честь победы, наш коллектив принял на себя следующие социалистические обязательства:

1. Досрочно выполнить производственную программу второго полугодия 1945 года, увеличив выпуск продукции завода против второго квартала 1945 года: по автомобилям — в третьем квартале на 25 процентов и в IV квартале—на 35 процентов; по автомобильным запасным частям — в III квартале — на 10 процентов и в IV квартале—на 20 процентов.

2. Освоить и обеспечить выпуск новых легковых и грузовых автомобилей в установленные правительством сроки.

3. Повысить производительность труда в третьем квартале 1945 года против июня на 5 процентов.

4. Расширить ассортимент и увеличить выпуск изделий товаров широкого потребления по сравнению с первым полугодием 1945 года на 30 процентов.

5. Подготовить в течение второго полугодия во всех звеньях технического обучения 4.750 человек.

6. Построить и сдать в эксплоатацию во втором полугодии два жилых шести-семиэтажных дома.

Построить заводской ночной санаторий.

7. Хорошо подготовить к зиме заводские здания, жилые дома и общежития.

Организовать в рабочем поселке завода 2 общежития для молодежи.

8. Обеспечить своевременную уборку урожая в подсобном хозяйстве завода и на индивидуальных и коллективных огородах.

9. Оказать всемерную помощь возвращающимся на производство бойцам Красной Армии в их бытовом и трудовом устройстве.

Окружить вниманием и заботой инвалидов Отечественной войны.

Дорогие товарищи, мы надеемся, что наш призыв найдет отклик у всех работников советского машиностроения.

Пусть еще больше крепнет наша могучая советская Родина!

Пусть еще долгие, долгие годы живет и здравствует гениальный руководитель и организатор наших побед, Генералиссимус Советского Союза — наш родной и любимый Сталин!

Обращение принято на общих собраниях рабочих, инженерно-технических работников и служащих.

По поручению коллектива завода:

Директор завода—И. ЛИХАЧЕВ
Парторг ЦК ВКП(б) на заводе—В. ЛЕВЫКИН
Председатель заводского комитета—Н. БАРАНОВ
Комсорг ЦК ВЛКСМ на заводе—Н. МАКСИМОВ
Начальники цехов: С. ШУПЛЯКОВ, И. ТАТОКИН
Стахановцы: А. АФАНАСЬЕВ, А. ШУТИКОВА, Е. ШЕСТОВ, З. ГЕОРГИЕВСКАЯ, И. ХЛЫСТОВ, Н. СОБОЛИН, М. КУЗНЕЦОВА.

Председателю Государственного Комитета Обороны *товарищу СТАЛИНУ И. В.*

Дорогой Иосиф Виссарионович!

Рабочие, ИТР и служащие оптико-механического завода № 69 Наркомата вооружения рады доложить Вам, всенародному вождю и великому полководцу, что все правительственные задания по обеспечению оптическими приборами артиллерии и танковых войск Красной Армии в Отечественной войне коллективом нашего завода полностью выполнены.

Перебазированный в первые дни войны, наш завод сумел быстро восстановить свою работу и организовать бесперебойный выпуск необходимых героической Красной Армии военных оптических приборов.

Выполняя задания правительства, завод выпустил за годы войны сверх плана на 60 млн. рублей военных приборов, снизил стоимость их на 45 процентов и дал только за счет внедрения рационализаторских предложений экономии на 133 млн. рублей.

Рабочие и ИТР нашего завода, изучая боевой опыт Красной Армии и современную военную технику, будут работать над совершенствованием и освоением более лучших образцов военных оптических приборов и готовы выполнить все правительственные задания.

Желаем Вам, дорогой вождь и учитель, здоровья и много лет жизни на благо нашей великой Родины.

По поручению коллектива оптико-механического завода № 69 им. Ленина.

Директор завода КОТЛЯР.
Главный инженер СКАРЖИНСКИЙ.
Парторг ЦК ВКП(б) завода ГИЦЕЛЬ.
Председатель завкома РАЗУМОВСКИЙ.
Комсорг ЦК ВЛКСМ ИВАНОВ.

ОПТИКО-МЕХАНИЧЕСКИЙ ЗАВОД № 69 им. ЛЕНИНА НАРОДНОГО КОМИССАРИАТА ВООРУЖЕНИЯ

ДИРЕКТОРУ ЗАВОДА тов. КОТЛЯР
ГЛАВНОМУ ИНЖЕНЕРУ тов. СКАРЖИНСКОМУ
ПАРТОРГУ ЦК ВКП(б) тов. ГИЦЕЛЬ
ПРЕДСЕДАТЕЛЮ ЗАВКОМА тов. РАЗУМОВСКОМУ
КОМСОРГУ ЦК ВЛКСМ тов. ИВАНОВУ

Поздравляю Вас, коллектив рабочих, инженерно-технических работников и служащих оптико-механического завода № 69 им. Ленина с большой производственной победой—успешным освоением производства военных оптических приборов и организацией массового их выпуска для Красной Армии и награждением в связи с этим завода орденом Ленина и лучших работников завода орденами и медалями Союза ССР.

Труд Вашего коллектива оказал большую помощь нашей доблестной Красной Армии в разгроме гитлеровской Германии и победоносном окончании войны.

Желаю дальнейших успехов в совершенствовании производства оптических приборов и организации выпуска их для нужд народного хозяйства.

И. СТАЛИН.

ПОДГОТОВКА ШКОЛ К НОВОМУ УЧЕБНОМУ ГОДУ

Началась подготовка к новому 1945—46 учебному году. Основные ее задачи—дальнейшее улучшение учебной и воспитательной работы, снабжение школ инвентарем и письменными принадлежностями, благоустройство школ и интернатов, организация горячего питания, помощь нуждающимся детям одеждой и обувью. Предприятия местной промышленности и артели промысловой кооперации получают новые заказы на изготовление парт, классных досок и столов. Наряду с печатанием новых учебников началась скупка подержанных.

По решению Наркомпроса РСФСР в этом году Учпедгиз должен издать 16,5 миллиона учебников. Кроме того, в ряде автономных республик и областей будут выпущены 888 названий учебников для нерусских школ.

Школы получат ученические ручки, сумки, ремни, портфели, чертежные линейки, готовальни и т. д.

Перед началом учебного года состоятся областные и районные совещания учителей. Для проверки готовности школ к занятиям в городах и районах создаются комиссии в составе уполномоченного исполкома, заведующего отделом народного образования и председателя комитета профсоюза работников начальных и средних школ. 7 августа созывается Всероссийское совещание работников народного образования, на котором будут подведены итоги выполнения постановления Совнаркома СССР «О мероприятиях по улучшению качества обучения в школах» и обсуждены задачи предстоящего учебного года.

(ТАСС).

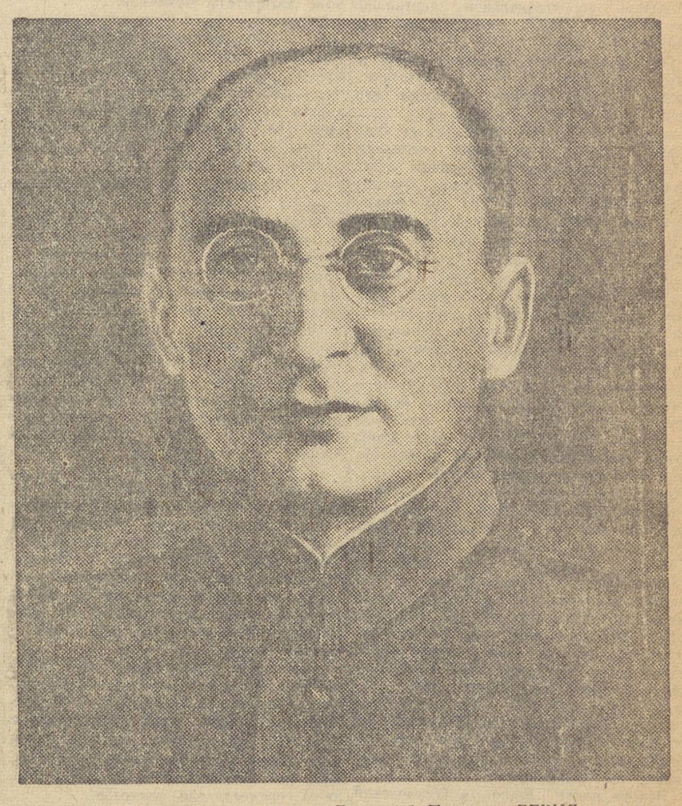

Маршал Советского Союза Лаврентий Павлович БЕРИЯ

Подготовим теплую встречу демобилизованным фронтовикам!

ДЛЯ ВОИНОВ-ПОБЕДИТЕЛЕЙ

— Как вы готовитесь к приему демобилизованных воинов-победителей? С таким вопросом редакция обратилась к руководителям ряда предприятий.

Ниже печатаем их ответы.

Директор Верх-Исетского завода Ф. А. Гадкевич

— В первую очередь мы решили выяснить, кто к нам придет и какие возможности есть для лучшего их трудового устройства. Всем возвращающимся будет обеспечена работа. Для ограниченно-годных, которые в силу инвалидности или неполной трудоспособности не смогут работать на прежнем месте, мы подготовили работу в подсобных предприятиях: цех ширпотреба, ОРС, саножная и портновская мастерские, охрана завода.

Если потребуется приобрести новую квалификацию, или повысить прежнюю, прибывшие будут посещать учебно-курсовой комбинат завода, где можно приобрести специальности, необходимые нам.

Сейчас решаем вопросы обеспечения демобилизованных жильем. Все приезжающие получат денежную помощь и продукты через подсобное хозяйство.

Мы хотим, чтобы наши друзья сразу оказались в родной семье, чтобы они почувствовали, как нетерпеливо мы их ожидали и как рады им.

Секретарь партбюро швейной фабрики им. Сталина А. Д. Таранова

— У нас взят на учет каждый приезжающий. Все товарищи будут обеспечены работой. Если они в армии повысили свою квалификацию, мы предоставим им работу в соответствии с их знаниями.

Для выявления нужд приезжающих создана комиссия, в состав которой вошли лучшие стахановцы фабрики. Эта комиссия выявляет потребности не только тех, которые, наверняка приедут, но и тех, о которых нет определенных известий.

Для мелкого ремонта квартир мы выделили столяра. Наш слесарь будет производить починку крыш. Все квартиры белятся и красятся.

На подсобном хозяйстве выделили специальный участок в помощь семьям победителей. В зависимости от количества членов, семьи получат от 2 до 5 соток готового посева картофеля. Все демобилизованные обеспечиваются дровами. Будем оказывать денежную помощь и всем поможем приобрести верхнюю одежду.

Мы расскажем нашим защитникам, как фабрика работала в дни Отечественной войны.

Директор завода «Пластмасс» М. Г. Волховский

— Мы произвели учет всех, кто должен вернуться с фронта. Начался ремонт в квартирах этих товарищей, который мы закончим 1 августа.

На завод завезены дрова, и семьи демобилизованных их получают.

Для всех приезжающих забронированы промтовары: мануфактура, ботинки. Они получат их сразу по приезде. В подсобном хозяйстве засеяно 3 гектара для семей военнослужащих.

Всем возвращающимся приготовлена работа.

ПОДГОТОВЛЯЮТ ОБЩЕЖИТИЯ

В Октябрьском районе г. Свердловска устраиваются три комнаты-общежития, где демобилизованные воины Красной Армии, не имеющие в городе родных и близких, могут остановиться на несколько дней. Комнаты рассчитаны на 15 человек.

ГОТОВЯТ ПОДАРКИ

С нетерпением ожидают приезда демобилизованных фронтовиков в коллективе свердловского хлебозавода «Автомат». Возвращающиеся воины застанут свои квартиры чистыми и отремонтированными; сделаны побелка и ремонт печей в 28 квартирах, а 8 капитально отремонтированы. Каждый демобилизованный получит продовольственный подарок и др.

Сегодня начинается декадник по уходу за посевами, заготовке кормов и подготовке к уборке

НОВЫМИ ТРУДОВЫМИ ПОДВИГАМИ ВСТРЕТИМ НАШИХ БРАТЬЕВ-ФРОНТОВИКОВ ПОБЕДИТЕЛЕЙ!

★

На борьбу за высокий сталинский урожай

Беседа с секретарем Арамильского РК ВКП(б) тов. Глазыриным

К декаднику массового социалистического соревнования по уходу за посевами, сенокошению, закладке силоса и подготовке к уборке партийный актив готовится, как к важной политической кампании. Да оно и понятно. Борьба за урожай в нынешнем году — это борьба за достойную встречу наших земляков-фронтовиков, возвращающихся к нам с победой.

Чтобы декадник прошел более организованно и принес бы максимальную пользу, райком партии расставил партийные силы таким образом, чтобы коммунисты находились на решающих участках, там, где работает масса колхозников и где решается судьба урожая.

Мы считали нужным поднять на выполнение очередных сельскохозяйственных работ не только колхозников, но и всех трудящихся района. Каждая организация получила задание и знает, где и сколько она со своим коллективом должна сделать. Так, например, коллектив райпотребсоюза обязался прополоть в колхозе «Ленинский завет» два гектара овощей.

Мы ставим перед собой задачу — в течение декадника выполнить план сенокошения на 70—75 процентов, и не менее 50 процентов плана закладки силоса. Мы приложим все силы к тому, чтобы до 22 июля завершить ремонт комбайнов и простых уборочных машин. В эти дни организуем образцовый уход за посевами и этим создадим условия для высокого сталинского урожая.

Колхозники и колхозницы с воодушевлением включаются в декадник. Они знают, что скоро приедут к нам герои-воины, и они прилагают все силы к тому, чтобы встретить фронтовиков-победителей новыми трудовыми подвигами.

НЕ ЗАБОТЯТСЯ ОБ УРОЖАЕ БУДУЩЕГО ГОДА

Давно уже пора было бы закончить вспашку паров, а в большинстве колхозов района только приступают к этой работе.

Хуже всего организована вспашка паров на живом тягле. В колхозах Баженовской МТС лошадьми вспахали очень мало. В чем причина такого провала? В пренебрежительном отношении руководителей колхозов и работников райзо к такому важному агротехническому мероприятию, как под'ем паров.

Колхоз «Трудовой прогресс» должен вспахать 463 гектара. Поднято лишь около сотни. Но ни председатель артели тов. Елизаров, ни бригадир полеводческой бригады тов. Плешков не организуют работу. Более того, они не интересуются причинами, приведшими к столь позорному отставанию.

Колхоз «Трудовой прогресс» — не единственный в районе, где под'ем паров проваливается. Такое же положение и в артелях «Победа», «Заря Урала», имени Ворошилова.

Знают ли об этом работники райзо? Несомненно, знают. Но так уж повелось в Белоярском районе. Летом, когда нужно пахать пары, бездействуют, а после жалуются, что озимые хлеба плохи.

Белоярка. Ф. ЗАБЕЛИН.

★

НА СЕНОКОСЕ

Вчера на покосах артели «Доброволец» работало две бригады.

В каждой бригаде опытные старики отбивают и точат косы, а иногда и учат молодежь правильно держать литовку, захватывать широкий и ровный ряд. Работа сразу пошла весело и дружно. За один день 30 человек скосили 15 гектаров.

— Это еще начало,—говорит бригадир тов. Гагарин.—Будем соревноваться с бригадой Карганоловой, кто больше поставит сена.

Л. УСТЮЖАНИНА.

г. Свердловск, Чкаловский район.

БЕСПЕЧНЫЕ РУКОВОДИТЕЛИ

БЕРЕЗОВСК, 11 июля (по телефону). Шиловский животноводческий совхоз конторы Золотопродснаб должен заготовить тысячу тонн сена и 600 тонн силоса. Задача не легкая, особенно, если учесть, что угодья в совхозе неудобные. Большую половину сенокоса приходится проводить вручную, так как среди пней нельзя применить сенокосилки. Все же руководители совхоза не торопятся с началом сенокоса. До сего времени не скошено ни одного гектара.

Больше того, здесь даже не организованы бригады косцов.

Странную позицию занимают и руководители комбината Березовзолото. Совхоз нуждается в поддержке. В первую очередь ему надо помочь рабочей силой. Об этом знает управляющий комбинатом тов. Калашников, но пока отделывается лишь обещаниями.

В. ПОНОМАРЕВ.

★

900 рабочих и служащих помогают колхозам

Беседа с секретарем Покровского райкома ВКП(б) тов. Грозиным

Радостные дни переживают трудящиеся нашего района. Не сегодня-завтра приедут в родные колхозы, к своим семьям защитники Родины—демобилизованные по Закону Верховного Совета СССР. К прибытию фронтовиков мы готовимся, как к большому празднику.

По примеру передовых колхозов области, в нашем районе проводится с 12 по 22 июля декадник массового социалистического соревнования по уходу за посевами, сенокошению, закладке силоса и подготовке к уборке. В связи с декадником во все колхозы выехал партийный актив. На месте активисты помогут организовать работу на поле, проводить массово-раз'яснительную работу среди колхозников.

Не стоят в стороне от борьбы за высокий урожай и трудящиеся районного центра. 900 рабочих и служащих районных организаций отправились в колхозы на помощь прополке и сенокошению.

Мы уверены, что в дни декадника трудящиеся района покажут образцы самоотверженного труда. А это будет лучшей встречей наших земляков-фронтовиков.

ВРЕДНАЯ ПЕРЕДЫШКА

ИРБИТ, 11 июля (по телефону).—С заготовкой кормов у нас неблагополучно,—признается главный агроном райзо тов. Ольков.—По существу колхозы района еще не приступили к массовому сенокосу.

Тов. Ольков пытается доказывать, что виноваты в этом только руководители колхозов. Они, мол, никак не могут установить твердую дисциплину. Больше половины колхозников не участвует сейчас в некоторых артелях в колхозном производстве.

Слов нет, среди председателей артелей имеются нерадивые, которые не думают о завтрашнем дне. Взять к примеру председателя артели «Политотделец» тов. Милькова. Он беспомощно разводит руками и жалуется:

— Трудовая дисциплина у нас низкая, колхозников трудно поднять.

А, между тем, виноват сам Мильков. Из трех сенокосилок работает только одна, а вручную косят 6—7 человек, хотя можно поставить по меньшей мере 20—22 человека.

Но кто, как не руководители райзо, должен призвать к порядку бездельников, срывающих важнейшую кампанию —заготовку кормов?

К сожалению, у руководителя Ирбитского райзо такие же настроения, как и у некоторых отсталых председателей колхозов.

— Вот скоро, — говорит тов. Ольков, — мы вызовем председателей артелей на бюро райкома партии, подтянем их и тогда дело пойдет.

А пока... уходят дни, срывается заготовка кормов. Т. ЗЫНАПОВА.

ПАРТИЙНАЯ ЖИЗНЬ

Кого взял под защиту райком?

— Я в политике ни в зуб ногой. И зачем она мне? Нам нужна практика, а она у меня большая,—так заявил секретарь территориальной партийной организации Окуловского сельсовета Михаил Чемякин.

Оказывается, что практика (как и следовало ожидать) у этого политического невежды негодная. Коротко его «практику» можно назвать так: злоупотребление по службе и зажим критики. Нагрубить, оскорбить человека для Чемякина ничего не значит. Учителям он присвоил различные клички. Нет доброго слова и для тружеников колхозных полей. В частной ли беседе или на собрании он их называет Маришка, Оришка, Васька, Ванька.

Ясно, что такое обращение с людьми, тем более секретаря парторганизации, нетерпимо. Первыми запротестовали вернувшиеся с фронта коммунисты Еремин и Зырянов. Они критиковали Чемякина на партийном собрании, указывали ему, что так обращаться с людьми нельзя. Когда критика не помогла, коммунисты об этом сообщили в райком ВКП(б). Чемякин узрел в действиях коммунистов подрыв авторитета и созвал внеочередное партийное собрание. Это было 14 марта. На собрании Чемякин назвал члена партии председателя колхоза «Труженик» тов. Рубцова пьяницей и требовал наказать его. Собрание признало такое заявление необоснованным и потребовало от Чемякина выносить на обсуждение такое обвинение только после серьезной проверки. Вместе с этим при обсуждении вскрылись другие факты непартийного поведения самого Чемякина в обращении с семьями фронтовиков и с сельской интеллигенцией. Критика была принципиальной, острой, обвинения настолько серьезными, что партийное собрание нашло нужным наложить взыскание на Чемякина.

Вскоре после этого в Окуловский сельсовет приехал заведующий организаторским отделом райкома ВКП(б) тов. Антонов. Он потребовал от коммунистов письменных об'яснений—почему они выступили с критикой Чемякина, как секретаря парторганизации.

23 марта состоялось заседание бюро Камеского райкома ВКП(б), на которое вызвали 19 коммунистов, состоящих на учете в Окуловской парторганизации.

Бюро, доверившись тов. Антонову, обвинило всех коммунистов Окуловской парторганизации в преднамеренном подрыве авторитета Чемякина.

Рядовые члены партии ушли из райкома с подавленным настроением, некоторые, в частности Окулов, Перевалова, Еремин, после такого обсуждения на бюро райкома, заключили, что критиковать на партийных собраниях Чемякина не разрешается и сигнализировать о недостатках в его работе райкому тоже нельзя.

А Чемякин из покровительства райкома заключил, что ему можно безнаказанно творить все. После этого он «взял все бразды правления» в свои самовластные руки. Теперь без его ведома даже водку в сельпо не продают. Делает это Чемякин подчеркнуто—в ущерб здравому смыслу и политической целесообразности. Грубость в обращении с людьми прибавилась. Однажды обратилась к нему жена добровольца Красной Армии Марфа Чайкина с просьбой отвести участок под огород. Она прибыла на постоянное жительство в Окуловский сельсовет из Свердловска. Чемякин на это ответил:

— Не пропадете и без огорода.

Старику и старухе Окуловым, сын которых в Красной Армии, Чемякин в течение года не помог получить хлебные карточки. Агитаторам Еремину и Переваловой, обратившимся к Чемякину как к секретарю парторганизации за советом: какую агитационную работу вести им среди колхозников, Чемякин ответил: «Рассказывайте, что хотите, я вам не политик».

Партийную и политмассовую работу на селе Чемякин запустил. Комсомольская организация в колхозе «Труженик» прекратила свое существование.

— Что я поделаю,—говорит Чемякин.—Коммунисты-то видите у меня какие: учителя, работники сельпо, инвалиды, председатели колхозов.

По его мнению, все коммунисты ничего не делают. Сам Чемякин очень занят, но только не тем, чем следует. Он купил за бесценок для себя дом и приступил к расширению его за счет коммунального хозяйства.

Самодур Чемякин распоясался окончательно, а райком ВКП(б) после своего решения не потрудился выправить положение в первичной парторганизации.

Д. ПАЮСОВ.

Комсомольцы—организаторы соревнования

Было раннее утро, когда он явился в тракторный отряд и представился:

— Чернышев. Прислан к вам из Красноуфимского железнодорожного училища для проведения агитационно-массовой работы.

Вначале в колхозе «Об'единение» с недоверием смотрели на этого небольшого пятнадцатилетнего паренька. Но скоро Петя стал здесь своим человеком, завоевал всеобщую любовь и уважение.

На следующий день после приезда, он познакомился с каждым трактористом и сразу же приступил к делу.

В разгар сельскохозяйственных работ колхозники безвыездно находились в полевых станах. Петя собрал девушек-комсомолок и сказал:

— Давайте оборудуем вагончик, наведем там такую чистоту и порядок, чтобы он стал родным домом трактористов.

Его предложение поддержали. В вагончике стало уютно и тепло. На столике появились цветы и газеты, на стенах — лозунги, плакаты.

Затем Петя предложил активистам выпускать «боевые листки». Любовно оформленные, они призывали трактористов бороться за высокое качество полевых работ, за экономию горючего, распространяли опыт передовиков, бичевали отстающих. Их жадно читали, к их голосу прислушивались.

В руках у Чернышева всегда свежая газета. Не успеет он появиться в бригаде, как его встречают дружные голоса:

— Ну-ка, расскажи, Петя, какие сегодня новости.

И Петя рассказывал колхозникам о событиях в стране и за границей, читал статьи о работе колхозов, особенно в Ачитском районе, с которым красноуфимцы соревнуются, раз'яснял постановления Совнаркома СССР и ЦК ВКП(б) по вопросам сельского хозяйства.

Молодой агитатор поспевал везде. Бывало, случится остановка машины, он уже тут как тут, вместе с трактористом быстро устраняет неполадки. И простоев не бывало.

Хороших организаторов-комсомольцев в Красноуфимском районе немало.

Комсомолец Виктор Плотников, член бюро райкома ВЛКСМ—желанный гость у трактористов сельхозартели «Вперед». С его приездом в бригаде ожила политмассовая работа.

В часы обеденного перерыва в вагончиках всегда много людей. Трактористы читают свежие газеты, играют в шахматы, шашки, домино, слушают беседы на разные темы, обсуждают показатели работы за каждый прошедший день.

Но итоги соревнования люди узнают не только по доске показателей.

...Вздымая упругую черную землю, идут по полю тракторы. На одном из них красный флажок. Этот флажок виден издалека. Он каждые несколько дней присуждается лучшему трактористу и за него идет упорная борьба.

25 юношей и девушек направил райком комсомола из городских учреждений для агитационно-массовой работы среди колхозников. А когда в районе полным ходом развернулась посадка картофеля, райком ВЛКСМ направил в колхозы еще 30 городских комсомольцев.

Накануне от'езда они прошли своего рода семинар: прослушали лекцию агронома, сходили в село Приданниково и там, в передовом колхозе, учились правильно садить картофель.

Потом они оказались хорошими контролерами качества работ в колхозах. Инструктор пионерского клуба Надя Кулешова, учительница Тося Цивилева и другие агитаторы целый день рядом с колхозниками трудились в поле и словом и делом помогали колхозникам.

Н. ГАРШТЕЙН.

Экономическое образование актива

На Уралмашзаводе еженедельно проводятся занятия актива по экономике производства. Актив изучает вопросы себестоимости продукции, баланс предприятия, анализ производственной работы цеха, организацию хозяйственного расчета. Особенный интерес вызвали такие теоретические темы, как действие закона стоимости в социалистической экономике, себестоимость и стоимость.

По каждой теме слушатели получают тезисы лекций. По практическим вопросам слушатели семинара обмениваются опытом.

Интересно прошло семинарское занятие по теме «Анализ производственной работы цеха». Начальник сборочного цеха тов. Яровинский говорил о ритмичной работе, как непременном условии снижения себестоимости продукции. Он подчеркнул, что при ритмичной работе цех может высвободить 15 процентов производственных рабочих и снизить себестоимость на 12 процентов. Об анализе использования мощностей рассказал начальник термического цеха тов. Афонин. Начальник электродного цеха тов. Степанов указал, что в себестоимости продукции электродного цеха материалы занимают от 80 до 90 процентов. Поэтому надо обратить особое внимание на использование материалов. Наряду с заводским семинаром, его участники — начальники цехов ведут систематические занятия по экономике производства с мастерами в цехах.

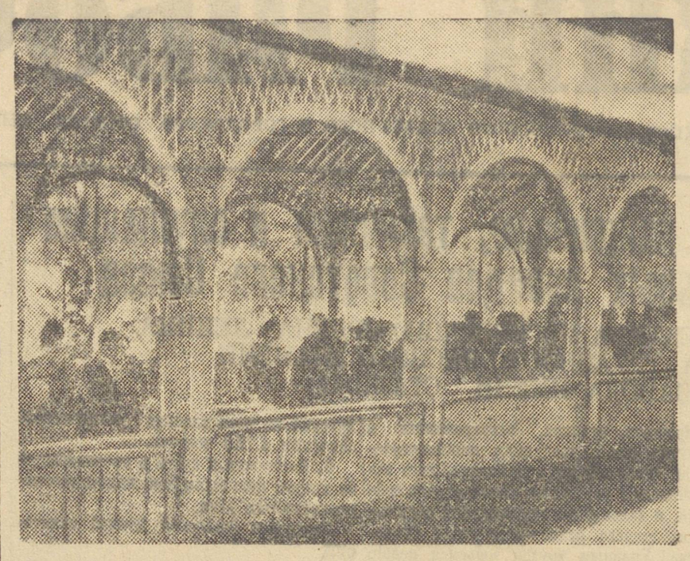

Павильон столовой дома отдыха завода, где зам. директора тов. Бедрин.
Фото В. Ничкова.

ЗАВОДСКАЯ ЗДРАВНИЦА

Извилистая дорога, ведущая из поселка Уктус, осталась позади. Машина в'езжает в сосновый лес, долго лавирует между деревьями и, наконец, попадает в широкую аллею. На красной арке, украшенной флагами, выделяется надпись «Добро пожаловать!». По обе стороны аллеи—портреты Маршалов Советского Союза.

Заместитель директора завода тов. Бедрин с гордостью показывает заводской дом отдыха.

— В прошлом году здесь стоял сплошной лес. Мы начали с рубки деревьев и корчовки пней. Сначала все сооружалось довольно примитивно. Стены домиков были брезентовые, крыши тоже. Теперь уже не то...

Специальных ассигнований на строительство дома отдыха завод не имел, но в этом году все же решили переоборудовать его, превратить в полноценную культурную здравницу. Все делалось за счет внутренней экономии материалов. Рабочие цеха, где начальником тов. Зайцев, провели водопровод, электричество, радио. 10 июня дом принял первую партию отдыхающих—66 передовых людей завода.

Каждый из домиков имеет свое название, отвечающее содержанию картины у входа: «Домик рыбака», «Фруктовый домик», «Домик охотника». В комнатах прохладно и уютно. На кроватях и окнах—цветные занавески, столики и тумбочки покрыты белыми скатерочками, на полу—дорожки. На койках по две подушки, пуховое и байковое одеяло, постельное белье радует свежестью. Всюду букеты цветов.

Отдыхающие после завтрака идут в лес собирать цветы, грибы и первые ягоды, другие принимают душ или купаются в озере, катаются на лодках.

Во «Фруктовом домике», где живут женщины, дома только 62-летняя Наталья Васильевна Шашкина. Потомственная работница, она с начала войны трудится на заводе. В доме отдыха Наталья Васильевна проводит знойные часы в комнате, занимаясь рукоделием. Вскоре возвращаются после прогулки к озеру уборщица механического цеха Мария Наумова и завхоз цеха Анастасия Запасщикова.

Скоро обед. На тропинке, ведущей из леса, показывается группа обитателей «Домика охотника». Механик Виктор Демартини и технический приемщик Леонид Тарасов, высокий и загорелый парень, нагружены богатой добычей—цветами, собранными в лесу. С ними пришли столяры Михаил Шедко и Павел Гаев, которые в числе других строили дом отдыха, а теперь проводят в нем свой отпуск.

Раздается звук гонга. Просторная столовая-павильон быстро заполняется. Директор дома отдыха Татьяна Васильевна Дорохова проверяет, все ли в порядке. Официантки подают кушанья в разноцветной посуде, изготовленной на заводе. Сегодня на обед—щи, бараньи котлеты с рисом, оладьи со сметаной и стакан молока.

Меню разнообразно. На завтрак было масло, рыба в томате, рисовый пудинг, стакан сметаны и чай, на ужин—масло, консервированная колбаса, горошница, блинчатые пирожки и чай. Полдник обычно состоит из булочек или печенья с кофе, чаем, молоком либо какао. До сих пор молочные продукты доставлялись с подсобного хозяйства, а теперь дом отдыха имеет четырех коров.

Вторую половину дня отдыхающие предпочитают проводить в уютной беседке для настольных игр. Есть в доме отдыха шашки, шахматы, домино, небольшая библиотека, биллиард, качели, гигантские шаги, площадка для городков и волейбола. Сегодня на волейбольной площадке царит особенное оживление: накануне две «враждующие» команды окончили игру с равным счетом, а теперь все «болеют»,—которая же выйдет победительницей. Любо смотреть на игроков—загорелых, ловких, сильных молодых людей. Среди них — мастер сборочного цеха Николай Колпаков, начальник бюро организации труда Виктор Новиков, инженер-конструктор Николай Булгаков, неразлучные друзья—старшие мастера Виктор Лишевский и Георгий Громов и слесарь-механик, тысячник Алексей Лаврентьев, имеющий 22 производственных рекорда.

На площадке для танцев раздаются звуки баяна, приходит массовик, и сюда понемногу стекается молодежь. Вечерами отдыхающие могут потанцовать, посмотреть кинофильмы. На-дням шла картина «От Вислы до Одера» и киножурнал «Советское искусство». Часто в доме отдыха выступает заводской драматический кружок.

До войны завод предоставлял рабочим ежегодно всего 300 путевок в дома отдыха. Теперь, когда разрешены очередные отпуска, за лето только в Уктусском доме отдыха наберутся сил и здоровья 750 заводских рабочих и служащих. Три смены отдыхающих, в том числе рабочая молодежь завода, уже провели здесь свой отпуск. В воскресенье сюда приезжают для однодневного отдыха 100—150 человек. Рабочим, которые нуждаются в специальном уходе и лечении, выдаются путевки на различные курорты Советского Союза. В суровые дни Отечественной войны рабочие и служащие завода трудились на-славу,—сейчас они получают законный, заслуженный отдых.

Т. ДЫНИНА.

ВТОРОЙ МАТЧ С ФУТБОЛИСТАМИ БАЛТФЛОТА

Перед от'ездом из Свердловска футболисты Краснознаменного Балтийского флота, участвовавшие в матче на первенство СССР с командой «Зенит», провели товарищескую встречу с местными динамовцами. Игра представляла большой спортивный интерес. Гости первыми забили гол, который был вскоре сквитан динамовцем Абросовым. Счет 1:1 держался до последних минут матча, когда динамовцы, сумевшие сохранить энергию, один за другим забили три гола. Два мяча провел в центр нападения свердловчанин А. Коротков (однофамилец лучшего игрока «Зенита»).

Победа «Динамо» с хорошим счетом 4:1 в своем первом междугороднем матче показывает наличие в Свердловске сильных футбольных команд.

О ВЫСТУПЛЕНИЯХ Э. РОБ

Артист Э. Роб уже приобрел известность среди свердловских зрителей. Его исполнение и репертуар зачастую вызывают споры, возникают при этом разные мнения. Это всегда свидетельствует о заметности актера.

Он выступал на эстрадной площадке сада им. Горького. После Э. Роб участвовал в концерте, которым открывался сезон в саду Уралмашзавода.

Э. Роб вызывает внимание и одобрение зрителей культурой исполнения, мастерством. Различные оценки его выступлений можно об'яснить тем, что репертуар его не всегда отличается высоким качеством. Когда Э. Роб читает о казахском герое Мамыш-Улы,—это производит хорошее впечатление не только благодаря верно найденным интонациям и жестам, но и потому, что в данном случае актер располагает добротным литературным материалом (автор Александр Бек). Но когда артист читает такие куплеты, как «Вежливый Сережа» или пародирует увлечение танцами, скудность и явная примитивность материала резко противоречат его манере держаться на сцене, его внешнему виду, одежде.

Напрашивается вывод: Свердловская филармония должна серьезно заняться репертуаром своих исполнителей, особенно в тех случаях, когда она имеет дело с одаренным артистом.

Л. ЕМЕЛЬЯНОВ.

Маленький фельетон

Праздник Ивана Филипповича

Ласково светит солнышко, благоухает травка, щебечут птички. Короче говоря, природа ликует. Почему же не ликовать человеку? Но попробуйте справиться с этой задачей, если местное сельпо уделяет гораздо больше внимания колесной мази, чем вопросам ликования.

Черствые, бездушные люди сидят в Пульниковском сельпо. Они способны довести пайщика до белого каления. Ну, хорошо, — они не имеют своего спирто-водочного завода. Но, ведь, должны были они откликнуться на такое интересное мероприятие, как «праздник борозды», установленный Иваном Филипповичем. Должны были они позаботиться о «белом», а также о «красном».

Перед Иваном Филипповичем ребром стал вопрос: либо пойти на поводу у сельпо—отложить «праздник борозды» и без всякой передышки после сева заняться разными полевыми работами, либо махнуть рукой на мелочи жизни, вроде сенокоса, силосования, прополки, подготовки к уборке, и предаться ликованию без передышки, не взирая на трудности. Обсудив проблему со всех точек зрения, Иван Филиппович постановил: праздник в целом отложить, но в частности принять все ликование на свои плечи и отпраздновать «борозду» единолично за весь колхоз.

Первая неделя непрерывной гульбы прошла сравнительно благополучно. Отрешившись от будничных дел, Иван Филиппович пил и подмигивал ласковому солнышку, как другу-собутыльнику.

Вторая неделя не внесла существенных изменений. Правда, колхозники пытались напомнить председателю о каких-то сорняках на каком-то поле, но Иван Филиппович ответил, что сорняки еще не яровизированы. Тут же выяснилось, что он забыл название своего колхоза.

Затем, исчерпав подручные средства, в том числе брагу и пиво домашней марки, Иван Филиппович стал на путь попрошайничества. Он предпринял обход колхозных дворов, лебезил перед хозяйками, отмеривал двумя пальцами бесконечно малую величину и просил хоть капелюшечку, восклицая: «Ведь за вас же праздную, за всех вас ликую!». А, проходя мимо сельпо, он сердито кричал: «Разве это сеть, разве это точка?!» Колхозники вздыхали: «Да, видать, до точки дошел. Дальше некуда!».

На восемнадцатый день гуляния в колхоз «Путь к социализму» прибыли районные работники из Камышлова. Они долго гоняли автомашину по полям и селу, тоскливо вопрошая: «Где товарищ Потапов? Как найти Ивана Филипповича?»

Наконец, они увидели Потапова в переулке. Он играл с земным шаром в веселую игру—кто кого перехитрит. Если земля кренилась вправо, он кренился влево или наоборот: требовалось равновесие. Его усадили в машину и, придерживая за кушак, повезли в правление колхоза, где и бросили в невменяемом состоянии.

Какой срам! Что теперь скажут о нем в районе? А вдруг узнают о единоличном «празднике борозды» в области? Узнают и не поймут благородных побуждений? И неужели не оценят их должным образом?

— Вот и ликуй за весь колхоз, вот и старайся,—бормотал Иван Филиппович, качая буйной головой.

Нет, не поймут тебя, Иван Филиппович, не поймут тебя, душа моя!

А. НИКИТИН.

СВЕРДЛОВЧАНЕ ЗАНЯЛИ ПЕРВОЕ МЕСТО

Вчера из Уфы возвратилась команда стрелков свердловского «Динамо», участвовавшая в межобластных соревнованиях. Наши спортсмены тт. Иевлев, Харитонов, Мамаев, Грязнов, Болдырев и Санников вышли победителями командного первенства, оставив позади стрелков Уфы, Челябинска и Кургана.

Отличный результат показал тов. Грязнов в скоростной стрельбе из «нагана» с переменной дистанции. В мишень попали все 7 пуль, выбив 65 очков из 70 возможных.

Победителем стрельбы из боевой винтовки по появляющейся мишени на дистанцию 300 метров вышел тов. Харитонов, поразивший подряд 6 мишеней.

В стрельбе из малокалиберной винтовки первое место тоже досталось свердловчанину тов. Мамаеву.

Н. КУКУЦ.

НА КАЗБЕК

Известный мастер лыжного спорта свердловчанин тов. Борин получил приглашение Всесоюзного комитета физкультуры и спорта на тренировочный сбор лучших горнолыжников страны. Сбор будет проходить с 15 июля по 5 августа на вечно-заснеженных склонах Казбека. Здесь состоятся соревнования по скоростному высокогорному спуску на лыжах.

НАЗНАЧЕНИЕ НАЧАЛЬНИКОВ СОВЕТСКОЙ ВОЕННОЙ АДМИНИСТРАЦИИ В СОВЕТСКОЙ ЗОНЕ ОККУПАЦИИ ГЕРМАНИИ

БЕРЛИН, 10 июля (ТАСС).

Главноначальствующий советской военной администрации в Германии, главнокомандующий советскими оккупационными войсками в Германии Маршал Советского Союза Г. К. Жуков издал 9 июля приказ, в котором говорится, что для управления провинциями и обеспечения контроля за работой местных органов самоуправления вводятся должности начальников советской военной администрации провинций и федеральных земель и их заместителей по гражданским делам.

Генерал-полковник Федюнинский этим приказом назначен начальником советской военной администрации провинции Мекленбург, в границы которой включена западная часть Померании без города Штеттин. Его заместителем по гражданским делам назначен генерал-майор Скосырев.

Маршал бронетанковых войск Богданов назначен начальником советской военной администрации провинции Бранденбург, в границы которой включена часть округа Франкфурт с городом Коттбус. Его заместителем по гражданским делам назначен генерал-майор Шаров.

Начальником советской военной администрации провинции Саксония, в границы которой включена федеральная земля Ангальт, назначен генерал-полковник Кузнецов, его первым заместителем — генерал-лейтенант Перхорович и заместителем по гражданским делам — генерал-майор Котиков.

Генерал-полковник Чуйков назначен начальником советской военной администрации федеральной земли Саксония, в границы которой включена западная часть округа Лейпциг провинции Силезия, его заместителем по гражданским делам — генерал-майор Дубровский.

«Начальникам советской военной администрации провинций и федеральных земель, — говорится в приказе,—установить связь с утвержденными мною президентами провинциальных управлений и немедленно приступить к организации нормальной жизни в провинциях, согласно данных вам указаний. Президенты и вице-президенты провинции Саксония и федеральной земли Тюрингия будут утверждены дополнительно».

Возвращение К. Е. Ворошилова в Будапешт

БУДАПЕШТ, 10 июля (ТАСС).

Сегодня утром в Будапешт возвратился председатель Союзной Контрольной Комиссии в Венгрии Маршал Советского Союза К. Е. Ворошилов.

СОВЕЩАНИЕ ПРЕДСТАВИТЕЛЕЙ СОЮЗНОГО КОМАНДОВАНИЯ

БЕРЛИН, 10 июля (ТАСС).

В коммюнике о совещании представителей союзного командования, состоявшемся в Берлине 10 июля для того, чтобы продолжить рассмотрение текущих вопросов, связанных с управлением районом «Большого Берлина», указывается, что совещание состоялось под председательством Маршала Жукова. Генерал-лейтенант Клей и генерал-лейтенант Уикс представляли соответственно командование американских и британских вооруженных сил. Полезные решения были приняты в атмосфере полного взаимопонимания. Три представителя согласились о немедленном создании межсоюзнической военной комендатуры — межсоюзной административной власти, предназначенной для совместного управления районом «Большого Берлина», в соответствии с межсоюзным соглашением о контрольном механизме в Германии.

Первое заседание комендатуры состоится 11 июля. Три представителя единодушно согласились пригласить французского представителя для участия в этом заседании в качестве четвертого члена межсоюзной комендатуры.

Комендатура будет функционировать под общим руководством Союзного контрольного совета для Германии и будет состоять из 4 военных комендантов, каждый из которых будет поочередно Главным военным комендантом. Они будут сменяться через каждые 15 дней. Генерал-полковник Горбатов будет первым Главным комендантом. Комендантам будет помогать технический персонал, который будет руководить и контролировать деятельность берлинских местных органов. Приказы и инструкции будут выпускаться на русском, английском, французском и немецком языках. Удовлетворительное решение будет найдено для того, чтобы разрешить срочные проблемы снабжения продовольствием гражданского населения Берлина на базе доставки продовольствия из всех зон оккупации.

Достигнут прогресс в деле разрешения проблемы снабжения топливом на таком же основании. На заседании были представлены предложения для того, чтобы поскорее ввести в действие различные положения межсоюзного соглашения о контрольном механизме в Германии.

АРЕСТЫ ГЕРМАНСКИХ ПРОМЫШЛЕННИКОВ В АМЕРИКАНСКОЙ ЗОНЕ ОККУПАЦИИ

ЛОНДОН, 10 июля (ТАСС).

Агентство Рейтер передает из Мюнхена, что по всей Баварии (американская зона оккупации) на протяжении последних нескольких дней проводятся массовые аресты германских промышленников и финансистов. Уже арестовано около 100 человек из списка в 124 человека. Многие из арестованных связаны с такими предприятиями, как концерн Геринга, и с нацистскими промышленными картелями. Другие из арестованных занимали официальные посты, связанные с выполнением германского экономического плана, или принимали участие в управлении оккупированными территориями.

Банковские вклады всех арестованных «заморожены» по приказу американского командования. Семьям арестованных выдается 300 марок на расходы. Арестованные заключены под стражу на 30 дней, по истечении которых они будут освобождены, если против них не будет выдвинуто обвинение. Однако они не смогут вести свои дела, так как их капиталы останутся замороженными впредь до решения, которое должно быть принято союзными правительствами.

ТЕРРОР В СЕВЕРНОЙ ГРЕЦИИ

НЬЮ-ЙОРК, 10 июля (ТАСС).

Агентство Ассошиэйтед пресс сообщает, что «10 тысяч славян бежали из Северной Греции, спасаясь от царящего там террора. Как сообщают, греческая милиция и вооруженные банды разрушают целые деревни. Только в Битоль (Югославия) прибыло около 2000 беженцев из Греческой Македонии. Беженцы рассказали о многочисленных случаях убийств и насилий во многих деревнях».

НЬЮ-ЙОРК, 10 июля (ТАСС).

Корреспондент газеты «Нью-Йорк таймс» в Битоле Брюер сообщает, что греческие солдаты и чиновники принимают участие в террористических мероприятиях, направленных против проживающих в Греции македонцев. Их, повидимому, выселяют, чтобы заменить греками.

Все македонские беженцы из Греции подтвердили сообщения о терроре. Греческое правительство даже не пытается сдержать террор, который проводится греческими солдатами и местными чиновниками.

ПРИТЯЗАНИЯ НЫНЕШНЕГО ГРЕЧЕСКОГО ПРАВИТЕЛЬСТВА НА АЛБАНСКИЕ И БОЛГАРСКИЕ ЗЕМЛИ

КАИР, 10 июля (ТАСС).

Газета «Ле прогрэ Эжипсьен» помещает интервью, данное поверенным в делах Греции в Египте Паппасом. Излагая претензии Греции, Паппас утверждал, что Греция «имеет права на территорию «Северного Эпира» (Южная Албания). Затем Паппас заявил, что Греция настаивает «на исправлении границы Болгарии, так как Восточная Румелия в основном населена греками».

ОФИЦИАЛЬНОЕ КОММЮНИКЕ О ПРЕДСТОЯЩИХ ВЫБОРАХ ВО ФРАНЦУЗСКОЕ УЧРЕДИТЕЛЬНОЕ СОБРАНИЕ

ПАРИЖ, 10 июля (ТАСС).

После состоявшегося вчера заседания совета министров, журналисты получили в министерстве информации официальное коммюнике о решении совета министров, которое гласит:

«После обстоятельного обсуждения совет министров единогласно принял проект закона относительно выборов учредительного собрания и временной организации государственной власти. Этот текст, который будет незамедлительно представлен на рассмотрение Консультативной Ассамблеи, предусматривает, что Национальное Учредительное Собрание будет избрано путем всеобщего голосования. Собрание изберет в свою очередь председателя временного правительства.

В целях организации государственной власти до проведения в жизнь будущей конституции предусмотрены временные мероприятия.

Конституция, разработанная Национальным собранием, будет представлена на утверждение нации. Этот законопроект будет предложен стране путем референдума. В случае, если нация его отклонит, то избранное Национальное собрание образует палату депутатов, и затем в соответствии с конституцией 1875 года будет избран сенат».

ИЗВЕЩЕНИЕ

13 июля, в 7 час. 30 мин. веч., в саду им. Энгельса Октябрьский райком ВКП(б) проводит массовую лекцию по вопросам работы Сан-Францисской конференции.

Билеты можно приобрести в парткабинете Октябрьского райкома ВКП(б). Тел. Д1-41-83.

13 июля, в 8 час. 30 мин. веч., в парткабинете горкома ВКП(б), для агитаторов, докладчиков, пропагандистов и руководителей агитколлективов состоится инструктивный доклад на тему: «Значение Урала в укреплении обороноспособности и дальнейшем развитии народного хозяйства Советского Союза». Читает лектор горкома ВКП(б) тов. Неверов.

КОРАБЛЬ ОБНАРУЖЕН

Легкий катер вышел в открытое море, когда золотисто-голубое утро внезапно явилось на смену смолево-черной июньской ночи. Ветер подымал к палубе рокочущие волны, утлое суденышко бросало из стороны в сторону.

На катере, однако, почти не обращали внимания на ветер и волны. «Почти» потому, что один человек, выделявшийся среди моряков своим серым прорезиненным плащом, постоянно обращался к капитану с одним словом:

— Свежеет.

— Да,—согласился капитан.—Но бывает хуже.—Последнее замечание заставило человека в плаще тщательнее застегнуть пуговицы. Лицо его побледнело, выдавая внутреннее, с трудом скрываемое, напряжение.

Перебрасываясь словами, капитан и человек в плаще, которого звали Павлом Акимовичем Халилеевым, неослабно следили за приборами, установленными в центре, на носу и на корме катера. Вдруг стрелка регистрирующего аппарата задрожала. Халилеев нетерпеливо взмахнул рукой. Щеки его порозовели. Он забыл о качке, о свежем ветре, так беспокоившем его мгновение назад. Капитан понял значение нетерпеливого жеста Павла Акимовича.

— Стоп.

Катер перестал двигаться. Показался водолазный бот. Капитан и Халилеев перебрались туда. Появилась неуклюжая фигура в скафандре. Немного спустя водолаз исчез в морской пучине. Халилеев схватил телефонную трубку. Всем своим видом—резкими движениями, дрожащими губами, Павел Акимович выражал страстное желание узнать, скорей узнать, что обнаружит водолаз на дне морском в том месте, где вздрогнула чувствительная стрелка прибора, установленного на катере.

Пока водолаз спускается на дно морское, откроем нашему читателю, почему так нетерпеливо кричит в телефонную трубку кандидат физико-математических наук Павел Акимович Халилеев.

Прежде всего нужно сказать о приборе, который стоял на катере. Это морской магнитный металлоискатель. Назначение прибора—обнаружить потонувший корабль. Цель поездки Халилеева—проверить действие сконструированного прибора.

Известно, что геологи, вернее геофизики, давно применяют метод поисков железных руд по их магнитному полю. Существует специальная наука о магнитных разведках. Разведчики-магнитометристы исследуют однородность магнитного поля земли в заданном районе. Если магнитное поле на поверхности земли однородно, значит магнитных залежей под землей нет. Наоборот, неоднородность поля, искажения его показывают на присутствие магнитных масс.

Сотрудник Уральского филиала Академии наук СССР Павел Акимович Халилеев решил, что методы магнитной разведки можно использовать для поисков кораблей, потопленных немецко-фашистскими захватчиками при их поспешном отступлении.

Но приборы, предназначенные для геолого-разведочных работ, нечего было и думать устанавливать на корабле. В этих приборах обычно применяют магнит, подвешенный на тонкой нити. По сути, это—сверхчувствительный компас.

После установки прибора на треноге долго выжидают, пока прекратятся колебания подвешенного на нити магнита, а затем приступают к сложным и длительным измерениям. Разумеется, такой прибор нельзя установить на катере, который непрестанно качается, меняет курс и вибрирует от работы моторов.

Халилеев создал оригинальный прибор, который не требовал наблюдений над подвешенным магнитом. Этот прибор имеет два чувствительных элемента, крепящихся на носу и корме небольшого корабля. Они соединены кабелями с центральным пультом, содержащим многочисленные органы управления и регистрирующий прибор, отклонения стрелки которого прямо показывают разность магнитных полей на носу и на корме корабля.

Пока поисковый корабль идет вдали от всяких железных масс, земное магнитное поле однородно, разность полей на носу и на корме равна нулю, и стрелка регистрирующего прибора стоит на нуле. Но если поблизости находится затонувший корабль—он исказит своим железным корпусом земное магнитное поле. Чувствительные элементы на носу и на корме окажутся в разных условиях, и оператор у центрального пульта заметит это по отклонению стрелки регистрирующего аппарата.

Нельзя обойти молчанием имеющиеся американские приборы—поисковщики потонувших судов. Они действуют по принципу эха отраженного звука. Этот прибор отмечает на бумажной ленте рельеф грунта. Недостаток американского прибора в том, что он одинаково отмечает всякие изменения грунта. Он может отметить не только потонувший корабль, но и уплотнение грунта, скалу. Это ведет к совершенно бесполезной затрате времени. К тому же американский прибор несовершенен, на расстоянии 300 метров от об'екта он перестает действовать.

Конечно, Павел Халилеев изучил все, что касалось поисковых приборов. Он стоял перед труднейшей проблемой, но в его распоряжении были знания и опыт. Он был физиком, а физика, по его выражению, является матерью всех наук. На помощь ему пришли чудеса математического анализа, помогли достижения химии и новейшие открытия механики.

Прибор был собран в Свердловске. Но как же его испытать? На Урале нет морей, на озерах не создашь достаточно сильной качки.

Тогда в лесу, неподалеку от Каменных палаток, соорудили странную машину. Она походила на пропеллер аэроплана, на коромысло, на весы. К этому коромыслу пропеллеру протянули кабель. За кабель брались люди и по команде Халилеева раскачивали машину. К пропеллеру-коромыслу, прозванному Халилеевым «бандурой», был подвешен морской магнитный металлоискатель. Бесспорно, «бандура» расшевелила металлоискатель больше девятибального шторма.

Испытания перенесли в обетановку моря. Сперва это были испытания на известном об'екте. Халилеев знал, именно что находится под водой, и прибор это подтверждал.

Заключительная стадия испытаний должна была определить, правильны ли расчеты Павла Халилеева. С древних времен человек мечтает видеть, что скрыто от глаз в недрах земных, на дне океана, в звездной дали, видеть сквозь камни, воду, бесконечные межпланетные пространства. Увидит ли прибор Халилеева сквозь водную толщу? Достаточно ли надежен этот прибор?

На эти вопросы должен был ответить водолаз, опустившийся на морское дно.

И он ответил двумя словами:

— Обнаружен корабль.

Павел Акимович передал трубку капитану.

— Поднимайтесь,—сказал капитан водолазу.

Фигура в скафандре показалась над поверхностью моря. И Халилееву очень, очень захотелось броситься на шею этому незнакомому подводному разведчику и от всего сердца расцеловать вестника творческой победы.

Павел Акимович сдержался, но с волнением слушал, что говорили кругом.

— Спустился и—тютелька в тютельку—корабль. И метра в сторону не пришлось ступить. Это я понимаю!

— Ученый,—заметил кто-то почтительно.

— Наш Павел Акимович совсем оморячился,—сказал инженер-капитан второго ранга Бризжаев.

В волнах, там, где стоял катер разведчиков и бот водолазов, трепетала сигнальная вешка: здесь—потонувший корабль.

Подводники поднимут его со дна моря, очистят от ила, зашьют пробоины, приведут в порядок машины. Он будет служить нашей Родине.

... Над тайгой летит аэроплан. Внизу в лесных дебрях не ступала людская нога. Что скрывается под корнями вековых деревьев?

На самолете установлен магнитный металлоискатель Павла Халилеева, кавалера ордена Красной Звезды, ученого-физика. Вот затрепетала, как живая, стрелка прибора. Компас, карта, карандаш. На карте появляется отметка: здесь в глубине тайги под корнями вековых деревьев богатая залежь железной руды.

Она будет служить нашей Родине.

И. ТРОПП.

Ответственный редактор Л. С. ШАУМЯН.

Свердловский государственный театр музыкальной комедии
Сегодня ЦЫГАНСКИЙ БАРОН
13-VII СОРОЧИНСКАЯ ЯРМАРКА

Госцирк
Сегодня, 13, 14 и 15-VII
ПРОЩАЛЬНЫЕ ПРЕДСТАВЛЕНИЯ
заслуженного артиста Республики
Юрия ДУРОВА
РУССКИЙ АТТРАКЦИОН
и БОЛЬШАЯ ЦИРКОВАЯ ПРОГРАММА.

Сад-театр имени Зайнера
Сегодня БОЛЬШОЙ КОНЦЕРТ
Участв.: В. Чернявский (художеств. слово), З. Виткинд, Е. Кондакова, и Уральский народный хор.
13 и 14-VII начало в 10 ч., 15-VII начало в 8 час. 30 мин.
Открытие спектаклей Ленинградского ансамбля оперетты.
Художественный руково д. Б. М. Бронская.
МОРСКОЙ ВОЛЧОНОК, оперетта в 3 действ.
Дирижер Г. Гаусман.
Открыта предварительн. продажа билетов.

Сегодня в кинотеатрах:
ОКТЯБРЬ—Петр I (2-я серия). СОВКИНО—Тетка Чарлея. ТЕМП—Иван Никулин—русский матрос. МЮД—Юбилей. Свадьба. СТАЛЬ—Парень из тайги.
САД им. ЭНГЕЛЬСА—Секретарь райкома.
КИНОТЕАТР в саду им Вайнера—Ураган.
КИНОТЕАТР им. Маяковского — Джордж из Диики-джаза.

Центральный ПАРК культуры и отдыха имени Вл. Маяковского.
Парк открыт с 10 час. утра до 1 часу ночи
Работают аттракционы, читальный зал, лодочная станция, киоски, ресторан.

Дом культуры железнодорожников
Сегодня демонстрируется кинокартина ЭДИСОН
Сегодня в саду большой иллюзионный аттракцион АИК с лилипутами.
Начало в 10 час. вечера.

Клуб имени Дзержинского
Сегодня демонстрируется кинокартина СКАЗКА О ЦАРЕ САЛТАНЕ

Стадион «ДИНАМО»
14-VII ФУТБОЛЬНЫЙ МАТЧ на первенство СССР команд мастеров—Куйбышев («Крылья Советов»)—Свердловск («Зенит»).
Начало в 7 часов вечера.

ГОС ИПОДРОМ
15-VII БЕГА. Начало в 1 час дня.

Свердловский государственный театр музкомедии
14-VII НОЧНОЙ КОНЦЕРТ
Участв. засл. арт. Викс М.