XXVIII ГОД ИЗДАНИЯ
№ 151 (8961)
ЦЕНА НОМЕРА 20 КОП.
Газета выходит ежедневно кроме понедельника

Пролетарии всех стран, соединяйтесь!

УРАЛЬСКИЙ РАБОЧИЙ

ОРГАН СВЕРДЛОВСКОГО ОБЛАСТНОГО И ГОРОДСКОГО КОМИТЕТОВ ВКП(б), СВЕРДЛОВСКОГО ОБЛАСТНОГО И ГОРОДСКОГО СОВЕТОВ ДЕПУТАТОВ ТРУДЯЩИХСЯ.

СРЕДА 27 ИЮНЯ 1945 г.

УКАЗ
Президиума Верховного Совета СССР
О награждении орденом „Победа" Маршала Советского Союза СТАЛИНА Иосифа Виссарионовича

За исключительные заслуги в организации всех вооруженных сил Советского Союза и умелое руководство ими в Великой Отечественной войне, закончившейся полной победой над гитлеровской Германией, наградить Орденом «ПОБЕДА» Маршала Советского Союза СТАЛИНА Иосифа Виссарионовича.

Председатель Президиума Верховного Совета СССР М. КАЛИНИН.
Секретарь Президиума Верховного Совета СССР А. ГОРКИН.

Москва, Кремль. 26 июня 1945 года.

УКАЗ
Президиума Верховного Совета СССР
О присвоении звания Героя Советского Союза СТАЛИНУ Иосифу Виссарионовичу

Возглавившему Красную Армию в тяжелые дни защиты нашей Родины и ее столицы Москвы, с исключительным мужеством и решительностью руководившему борьбой с гитлеровской Германией, Маршалу Советского Союза СТАЛИНУ Иосифу Виссарионовичу присвоить звание ГЕРОЯ СОВЕТСКОГО СОЮЗА с вручением ордена ЛЕНИНА и медали «ЗОЛОТАЯ ЗВЕЗДА».

Председатель Президиума Верховного Совета СССР М. КАЛИНИН.
Секретарь Президиума Верховного Совета СССР А. ГОРКИН.

Москва, Кремль. 26 июня 1945 года.

УКАЗ
Президиума Верховного Совета СССР
Об установлении высшего воинского звания — генералиссимус Советского Союза

Установить высшее воинское звание—генералиссимус Советского Союза, персонально присваиваемое Президиумом Верховного Совета СССР за особо выдающиеся заслуги перед Родиной в деле руководства всеми вооруженными силами государства во время войны.

Председатель Президиума Верховного Совета СССР М. КАЛИНИН.
Секретарь Президиума Верховного Совета СССР А. ГОРКИН.

Москва, Кремль. 26 июня 1945 года.

УКАЗ
ПРЕЗИДИУМА ВЕРХОВНОГО СОВЕТА СССР
О НАГРАЖДЕНИИ ДИМИТРОВА Г. М. ОРДЕНОМ ЛЕНИНА

За выдающиеся заслуги в борьбе против фашизма наградить Димитрова Георгия Михайловича орденом Ленина.

Председатель Президиума Верховного Совета СССР М. КАЛИНИН.
Секретарь Президиума Верховного Совета СССР А. ГОРКИН.

Москва, Кремль.
26 июня 1945 года.

В исполкоме облсовета и обкоме ВКП(б)

Об обязательном и своевременном окучивании картофеля в колхозах, совхозах и подсобных хозяйствах области

Исполком облсовета и обком ВКП(б) 26 июня 1945 года приняли постановление, в котором напоминают, что без своевременного двух-трехкратного, правильно проведенного окучивания невозможно получить высокий урожай картофеля.

Выпавшие за последнее время дожди создали благоприятные условия для развития картофеля и проведения окучивания.

Исполком облсовета и обком ВКП(б) постановили:

1. Обязать исполкомы районных и городских советов, райкомы и горкомы ВКП(б), заведующих и главных агрономов районных и городских земельных отделов, директоров и старших агрономов МТС, совхозов и подсобных хозяйств организовать во всех колхозах, совхозах и подсобных хозяйствах первое окучивание картофеля на участках, где высота ботвы большей части растений достигла 12—15 см.

Второе окучивание провести через десять—двенадцать дней после первого окучивания, а третье—в начале бутонизации, до начала цветения.

Установить каждому колхозу, совхозу и подсобному хозяйству ежедневные задания с расчетом окончания первого окучивания не позднее 5 июля и второго окучивания не позднее 20 июля.

2. На участках, где посадка производилась под тракторные окучники и картофелесажалками, окучивание производить на пропашных тракторах —тракторами окучниками, а на остальных площадях—конными окучниками.

Одновременно, вслед за окучиванием проводить ручную прополку оставшихся в рядках между кустами сорняков, присыпку земли к стеблям и засыпку между стеблями и оправку руками растений, заваленных землей.

Для проведения ручного мотыжения и оправки растений выделить такое количество людей, которое бы обеспечивало выполнение всех ручных работ вслед за ходом окучника.

3. Рекомендовать председателям колхозов, директорам совхозов и подсобных хозяйств перед первым окучиванием на семенных участках, а также на слабозаправленных удобрениями площадях общих посевов вносить подкормку минеральных удобрений: суперфосфата до 3 центнеров, сульфатаммония до 1,5 центнеров, калийной соли до 2 центнеров на гектар.

При отсутствии минеральных удобрений вносить навозный перегной до 10 тонн и золы 5—6 центнеров, или 5—6 центнеров птичьего помета и 5—6 золы на гектар.

4. Подкормку и окучивание проводить под руководством и постоянным наблюдением бригадира или звеньевого.

Каждый окученный гектар картофеля должен быть принят по акту в колхозах—председателями колхозов, в совхозных и подсобных хозяйствах — директорами совхозов и подсобных хозяйств или начальниками участков, с указанием качества работы.

5. Исполком облсовета и обком ВКП(б) требуют от председателей исполкомов районных и городских советов, секретарей райкомов и горкомов ВКП(б), заведующих и главных агрономов райзо и горзо, директоров и старших агрономов МТС, совхозов и подсобных хозяйств обеспечить безусловное выполнение всех установленных агротехнических требований при окучивании картофеля и повести борьбу с нарушителями агротехники и бракоделами.

День Свердловской магистрали

План погрузки по дороге за 25 июня выполнен на 86 процентов. Перевыполнили суточное задание Егоршинское и Тюменское отделения. Выполнена погрузка следующих грузов: каменного и древесного угля, серного сырья, леса, шпал, кокса.

По выгрузке суточный план выполнен на 95 процентов. С заданием справились Кузинское, Камышловское, Егоршинское отделения.

По вине клиентуры не выгружен 331 вагон. За последнее время систематически отстают с выгрузкой заводы: свердловский Вторчермета, Нижне-Салдинский металлургический, имени Серова.

29 июня 1945 года, в 7 часов вечера, в большом зале облисполкома созывается XVI сессия Свердловского областного совета депутатов трудящихся.

ИСПОЛКОМ ОБЛСОВЕТА.

Прием в Кремле в честь участников парада Победы

25 июня Правительство устроило в Кремле прием в честь участников состоявшегося накануне в Москве парада Победы. На приеме присутствовали члены Президиума Верховного Совета СССР, Народные Комиссары, члены ЦК ВКП(б), Маршалы, генералы и офицеры Красной Армии и Военно-Морского Флота, виднейшие деятели советской промышленности, науки, искусства и литературы.

В Большом Кремлевском Дворце собрались прославленные полководцы — командующие фронтами Великой Отечественной войны, командующие армиями, Герои Советского Союза, участники исторических сражений за Вену, Прагу, Белград, Будапешт, воины, водрузившие знамя нашей победы над поверженным Берлином.

Участники приема находятся еще под впечатлением исторического парада Победы, на котором во всем своем блеске, величии и силе предстала наша Действующая Армия.

Четыре года войны против сильнейшего врага, располагавшего большой, хорошо подготовленной армией и огромным арсеналом современной техники, не только не ослабили, но еще более закалили Красную Армию, укрепили ее боевую мощь, умножили ее воинское искусство. Этот факт тем более показателен, что Красная Армия и Военно-Морской Флот Советского Союза сумели отразить натиск основных вооруженных сил Германии, действовавших вместе с армиями сателлитов.

Вышвырнув немецко-фашистских захватчиков с советской земли, Красная Армия перенесла войну на территорию противника и на-голову разгромила вооруженные силы гитлеровской Германии.

В результате об'единенных усилий великих держав—Советского Союза, Соединенных Штатов Америки и Великобритании — фашистская Германия рухнула. Народы мира вздохнули свободно, навсегда избавившись от своего злейшего врага—германского фашизма.

Наша героическая армия, наш героический народ могут законно гордиться тем, что они победоносно завершили войну, небывалую по своим масштабам, разгромили врага, наиболее сильного и опасного из всех, кто когда-либо посягал на свободу и независимость нашей Родины.

В нынешней войне со всей силой сказались преимущества советского, социалистического строя. На протяжении четырех военных лет все людские и материальные ресурсы страны были целиком поставлены на службу фронту. Наше народное хозяйство быстро перестроилось на военный лад. В дни, когда на всем протяжении огромного советско-германского фронта шли ожесточенные бои с участием многих тысяч танков, орудий и самолетов, — советский тыл бесперебойно снабжал фронт оружием, техникой, боеприпасами, горючим и продовольствием. И в то же время далеко на Востоке, в районах, удаленных на тысячи километров от фронта, мы сооружали новые заводы и фабрики, прокладывали железнодорожные магистрали, разведывали новые природные богатства, чтобы расширить базу стратегического сырья.

Воины фронта и труженики тыла, которых спаяла воедино и подняла на великий подвиг горячая любовь к отчизне, к родному Сталину, могут гордиться тем, что, одержав военную и экономическую победу над гитлеровской Германией, они отстояли свободу и независимость своей Родины, свободу и независимость братских славянских народов и спасли Европу от немецкой тирании.

Однако самоуспокоенность, самодовольство и зазнайство были всегда чужды советским людям. Сейчас в дни мирного строительства народы Советского Союза будут трудиться со всей энергией и упорством, чтобы еще больше укреплять военно-экономическую мощь советской державы, чтобы двигать вперед нашу промышленность и сельское хозяйство, развивать культуру, строить и украшать наши города, пострадавшие от вражеского нашествия.

Самодовольство и зазнайство чужды и нашим военным кадрам. Все воины Красной Армии—от рядового бойца до Маршала—будут неустанно изучать богатейший опыт Отечественной войны, упорно учиться, совершенствовать свое боевое мастерство. Красная Армия будет зорко стоять на страже интересов Советского Союза.

Сегодня в Кремле присутствуют лучшие представители нашей доблестной армии и нашего доблестного народа, с честью прошедшего через все трудности, испытания и лишения войны и готового столь же беззаветно трудиться, творить и строить в новых, мирных условиях.

20 часов. В Георгиевском зале Большого Кремлевского Дворца появляются товарищ Сталин, товарищи Молотов, Калинин, Ворошилов, Каганович, Андреев, Микоян, Жданов, Хрущев, Берия, Маленков, Шверник, Вознесенский, Жуков, Булганин.

Бурной, долго не смолкающей овацией встречают собравшиеся товарища Сталина, его верных соратников, руководителей партии и правительства. Все встают и горячо приветствуют великого вождя и полководца, с именем которого шли в бой наши воины, с именем которого работали, строили, творили труженики советского тыла. В этой волнующей встрече, в этих горячих приветствиях лучшие представители нашего народа выражают чувство горячей любви и признательности тому, кто привел нашу страну к победе, кто явился спасителем нашего Отечества.

Тов. Молотов обращается к присутствующим с краткой речью:

— Товарищи! Настоящий прием устроен Правительством в честь исторического парада Победы, состоявшегося вчера в нашей столице. Первым тостом я предлагаю приветствовать наших славных бойцов и командиров Красной Армии и Военно-Морского Флота, тех, которые пришли на этот парад, и тех, которые являются их боевыми друзьями, находятся в своих частях на посту, а также поднять тост за тех, которые отдали свою жизнь за дело Победы нашей Родины. Я предлагаю тост за всех тех, которые дрались, как самоотверженные, верные бойцы и командиры нашей армии и Военно-Морского Флота!

В честь Красной Армии-победительницы поднимаю этот тост!

Да здравствует наша Красная Армия и Военно-Морской Флот. Ура!

Зал встречает слова тов. Молотова бурными аплодисментами.

Тов. Молотов предлагает второй тост:

— Товарищи! Среди участников парада Победы сегодня мы видим прославленных Маршалов и генералов, руководивших боями с гитлеровскими армиями и с войсками союзников Гитлера. Среди нас присутствуют также славные бойцы и офицеры нашей армии и морского флота, которые, прежде чем притти на Красную площадь и в Кремль, прошли с боями против вторгшегося врага по советским просторам, а затем вступили на территорию других государств и водрузили Знамя Победы в Берлине, в Вене и в других городах, которые ныне вырваны из рук врага.

Сегодня мы приветствуем участников парада Победы. В их лице мы приветствуем нашу славную армию и морской флот, наш советский народ и всех тех, кто на фронте и в тылу ковал нашу великую Победу, и прежде всего приветствуем того, кто руководил и руководит всем нашим делом, кто выковал нашу Победу, как великий полководец и гениальный вождь Советского Союза.

Я поднимаю тост за здоровье товарища Сталина!

Собравшиеся встают и устраивают овацию в честь товарища Сталина.

Товарищ Молотов поднимает тосты за командующих фронтами Великой Отечественной войны: за командующего Карельским фронтом Маршала Советского Союза Мерецкова и командующих армиями генералов Щербакова и Свирского.

За командующего Ленинградским фронтом Маршала Советского Союза Говорова и командующих армиями генерал-полковника Казакова и генерал-лейтенанта Симоняк.

За командующего Первым Прибалтийским фронтом генерала армии Баграмяна и командующих армиями генералов Чистякова, Чанчибадзе, Крейзера.

За командующего Третьим Белорусским фронтом Маршала Советского Союза Василевского и генералов Галицкого, Белобородова, Гусева, Озерова, Хрюкина.

За командующего Вторым Белорусским фронтом Маршала Советского Союза Рокоссовского и генералов Попова, Батова, Гришина, Федюнинского и Вершинина.

За командующего Первым Белорусским фронтом Маршала Советского Союза Жукова и генералов Соколовского, Чуйкова, Кузнецова, Маршала бронетанковых войск Богданова и генерал-полковника бронетанковых войск Катукова, генералов Горбатова, Белова, Колпакчи, Перхорович, Руденко.

За командующего Первым Украинским фронтом Маршала Советского Союза Конева, за генералов Рыбалко, Лелюшенко, Жадова, Гусева, Гордова, Пухова, Глуздовского, Шафранова, Красовского, Коротеева.

За командующего Четвертым Украинским фронтом генерала армии Еременко и генералов Москаленко, Гречко, Курочкина, Гастиловича, Жданова.

За командующего Вторым Украинским фронтом Маршала Советского Союза Малиновского и командующих армиями генералов Захарова, Манагарова, Шумилова, Плиева, Кравченко, Горюнова.

За командующего Третьим Украинским фронтом Маршала Советского Союза Толбухина и генералов Глаголева, Трофименко, Шарохина, Бирюзова, Судец, Захватаева, Гагена.

Собравшиеся горячо приветствуют сталинских полководцев, которые руководили блестящими наступательными операциями Красной Армии на советско-германском фронте, войска которых очистили советскую землю от врага и победоносно завершили войну на территории противника.

Командующие фронтами и командующие армиями—Маршалы, генерал-полковники, генерал-лейтенанты поочередно подходят к президиуму, горячо приветствуемые всем залом. Товарищ Сталин, руководители партии и Правительства дружески пожимают им руки. Звучит торжественный марш. Волнующие, незабываемы эти минуты встречи Верховного Главнокомандующего, творца Победы со своими соратниками, которые талантливо осуществляли гениальный сталинский план разгрома врага, которые в великих сражениях нынешней войны еще выше подняли славу русского оружия.

Тов. Молотов предлагает тост за здоровье советских артиллеристов: за здоровье Главного Маршала артиллерии Воронова, Маршалов артиллерии Яковлева и Чистякова; за здоровье командующих артиллерией на фронтах Великой Отечественной войны, генерал-полковника артиллерии Дегтярева, генерал-полковников артиллерии Одинцова, Хлебникова, Барсукова, Сокольского, Казакова, Варенцова, Фомина, Неделина.

Товарищ Молотов предлагает далее тост за здоровье Председателя Президиума Верховного Совета СССР—Михаила Ивановича Калинина. Участники приема встают и горячо приветствуют главу Советского государства. В зале долго не смолкают бурные аплодисменты.

Следующий тост—в честь Правительства, в честь Народных Комиссаров и всего Совета Народных Комиссаров, организовавшего дело обороны, дело снабжения армий вооружением, боеприпасами, техническими средствами, продовольствием, обмундированием и всем необходимым, а также обеспечившего дальнейший под'ем социалистического хозяйства. Товарищ Молотов поднимает бокал за Советское Правительство во главе с товарищем Сталиным. В зале снова возникает бурная овация в честь товарища Сталина, в честь Советского Правительства, руководившего делом обороны страны и приведшего страну к великой Победе.

Далее товарищ Молотов говорит о прославленных Маршалах Ворошилове, Буденном, Тимошенко, о Главном Маршале авиации Новикове, Маршале бронетанковых войск Федоренко, о Народном Комиссаре Военно-Морского Флота адмирале флота Кузнецове.

Присутствующие горячо приветствуют советских полководцев.

Тов. Молотов провозглашает здравицу за Генеральный штаб Красной Армии, за здоровье начальника Генерального штаба—генерала армии Антонова. Участники приема встречают слова тов. Молотова продолжительными аплодисментами.

Дальше следуют все новые и новые тосты.

Тов. Молотов предлагает тост за работников Красной Армии, которые обеспечили организацию тыла армии и прежде всего за здоровье начальника тыла Красной Армии генерала армии Хрулева.

Тов. Молотов предлагает тост за деятелей искусства и науки, за присутствующих в зале советских ученых, за академиков Комарова, Лысенко, Байкова, Капица, Зелинского, Богомольца, Обручева, Орбели, Бардина, Павлова, Виноградова, Мещанинова, Прянишникова, Мусхелишвили, Абрикосова.

— За ваше здоровье, товарищи, за успехи советской науки!—провозглашает тов. Молотов.

Академики подходят к столу президиума и здороваются с руководителями партии и правительства. Весь зал приветствует маститых советских ученых, которые в дни войны отдали весь свой талант, все свои знания делу победы.

— Товарищи, разрешите продолжить тост за людей науки и техники, — говорит тов. Молотов. — Я поднимаю тост за здоровье наших лучших представителей техники и в первую очередь военной техники—за представителей передовой конструкторской мысли в Советском Союзе, за здоровье товарищей Яковлева, Шпитального, Грабина, Токарева, Дегтярева, Симонова, Ильюшина, Никулина, Микояна, Лавочкина, Болховитина, Швецова, Туполева, Климова. Ваше здоровье, товарищи!

Советские ученые — конструкторы нашего первоклассного оружия, наших танков и самолетов—подходят к столу президиума. В зале вновь возникает горячая овация. Участники приема приветствуют лучших представителей военно-технической мысли, творческие усилия которых позволили оснастить нашу доблестную армию прекрасной техникой, которая разбила, опрокинула технику врага.

Товарищ Сталин, обращаясь к присутствующим, говорит:

— Не думайте, что я скажу что-нибудь необычайное. У меня самый простой, обыкновенный тост. Я бы хотел выпить за здоровье людей, у которых чинов мало и звание незавидное. За людей, которых считают «винтиками» великого государственного механизма, но без которых все мы—Маршалы и командующие фронтами и армиями, говоря грубо, ни черта не стоим. Какой-либо «винтик» разладился—и кончено. Я подымаю тост за людей простых, обычных, скромных, за «винтики», которые держат в состоянии активности наш великий государственный механизм во всех отраслях науки, хозяйства и военного дела. Их очень много, имя им легион, потому что это десятки миллионов людей. Это —скромные люди. Никто о них ничего не пишет, звания у них нет, чинов мало, но это—люди, которые держат нас, как основание держит вершину. Я пью за здоровье этих людей, наших уважаемых товарищей.

Собравшиеся долго и горячо аплодируют сталинским словам. В зале снова возникают торжественные звуки оркестра. Участники приема подходят к президиуму, приветствуя родного Сталина. Раздаются возгласы: «Да здравствует великий Сталин!», крики «ура».

— Я предлагаю тост за здоровье присутствующих здесь гостей, за здоровье всей нашей советской семьи, за здоровье товарища Сталина!—восклицает тов. Молотов. Зал встречает эти слова бурной, долго не смолкающей овацией. Все встают и приветствуют великого вождя и полководца, с именем которого связаны великие военные и трудовые подвиги советского народа.

Товарищ Сталин в заключение предлагает поднять тост за здоровье товарища Молотова. Присутствующие поддерживают тост дружными аплодисментами в честь верного соратника товарища Сталина. Маршалы, генералы, деятели науки и искусства подходят к товарищу Молотову и горячо приветствуют его.

Прием участников парада Победы в Кремле вылился в горячую, волнующую встречу руководителей партии и Правительства с лучшими представителями нашей армии и нашего народа. Каждый, кто побывал в этот исторический вечер в Кремле, никогда не забудет этой задушевной, дружеской встречи, в которой нашел свое яркое отражение новый политический под'ем в нашей стране. Каждый, кто слышал простые и мудрые слова товарища Сталина, будет с удесятеренной энергией работать, строить и творить во имя процветания нашей великой Родины, во имя укрепления ее могущества.

* * *

Во время приема, на котором присутствовало более двух с половиной тысяч человек, был дан концерт с участием лучших артистических сил столицы.

(ТАСС).

XXXVII сессия Свердловского городского совета депутатов трудящихся

Вчера состоялась XXXVII сессия Свердловского городского совета депутатов трудящихся. Открывая сессию, председатель исполкома горсовета тов. Головин в краткой речи подчеркнул исторический момент, переживаемый советским народом, когда героическая Красная Армия под водительством великого Сталина одержала полную победу над немецко-фашистскими захватчиками. Сейчас наша страна вступила в полосу мирного строительства, приступила к решению новых задач.

По предложению депутата тов. Сурганова председателем XXXVII сессии единодушно избирается депутат тов. Аменицкий, секретарем сессии депутат тов. Макарова.

С докладом об утверждении городского бюджета на 1945 год и исполнении бюджета за 1944 год выступил зав. горфинотделом тов. Кеткин.

Докладчик указал, что, несмотря на трудности военного времени, бюджет города Свердловска за последние три года возрос более чем в два с половиной раза. Огромные средства Советское правительство отпускало на жилищно-коммунальное хозяйство, на развитие местной промышленности, на социально-культурные мероприятия. Благодаря повседневным заботам партии и правительства, значительно улучшилось бытовое положение трудящихся города. В одном только 1944 году на финансирование промышленности, жилищно-коммунального хозяйства, социально-культурных мероприятий было ассигновано свыше 140 миллионов рублей. В 1945 году в городском бюджете на эти цели намечено израсходовать свыше 155 миллионов рублей.

За один только год значительно увеличится сеть школ, детских садов, количество больничных коек и т. п. Большие средства отпущены на жилищно-коммунальное и культурное строительство, на мероприятия, связанные с осуществлением Указа Президиума Верховного Совета СССР от 8 июля 1944 года, на оказание помощи семьям фронтовиков, на развитие физической культуры.

По окончании доклада тов. Кеткина участники сессии заслушали содоклад председателя постоянной финансово-бюджетной комиссии депутата тов. Галкиной. Содокладчик подробно остановилась на том, как были выполнены доходные и расходные части бюджета за 1944 год, обрисовала основные контуры бюджета на 1945 год. По мнению бюджетной комиссии, имеется возможность увеличить доходную часть бюджета на 6,5 миллиона рублей. Свои соображения бюджетная комиссия и вынесла на обсуждение сессии.

По докладу и содокладу развернулись оживленные прения. Первое слово предоставляется депутату тов. Сурганову. Он рассказывает о тех достижениях, которых добились советские и партийные организации в обслуживании трудящихся Молотовского района. Доходная часть бюджета района была выполнена в 1944 году на 115 процентов. Выполнена в основном и расходная часть. В 1945 году намеченные ассигнования позволяют еще больше улучшить обслуживание трудящихся. Только на одно народное образование ассигнуется на 608 тысяч рублей больше, чем в прошлом году. 2400 детей летом будут отдыхать в пионерских лагерях, санаториях и на детских площадках. На эти цели из районного бюджета ассигнуется 400 тысяч рублей.

Депутат тов. Никулинский свою речь посвящает работе местной промышленности. Предприятия легкой и местной промышленности и промкооперации отчисляют в городской бюджет крупные средства. В нынешнем году одна только промкооперация должна дать свыше 25 миллионов рублей. Поэтому от успешной работы промартелей во многом зависит устойчивость бюджета. Тов. Никулинский приводит ряд примеров неудовлетворительной работы некоторых промсоюзов, которые зачастую не выполняют ассортиментный план, дают продукцию низкого качества.

— На одни только социально-культурные мероприятия, — говорит председатель городской плановой комиссии тов. Печеркин,—по бюджету 1945 года предусмотрено 127 миллионов рублей. Это почти в два раза больше, чем было израсходовано в предвоенном 1941 году.

Этим же вопросам посвящают свои речи заведующий горздравотделом тов. Серебренников и заведующий городским отделом народного образования тов. Машкова. В нынешнем году на каждого жителя города Свердловска будет затрачено на медицинское обслуживание по 150 рублей, в то время, как царское правительство в 1913 году могло тратить на одного жителя только по 72 копейки. За один только год количество больничных коек в городе возрастет на 1000. Свыше 700 врачей будут обслуживать население. Серьезных успехов добились за последний год работники народного образования. Свердловские средние школы выпустили нынче 560 девушек и юношей, успешно сдавших экзамен на аттестат зрелости. 9 человек окончили школу с золотой медалью, 23 человека —с серебряной медалью. Тов. Машкова приводит ряд примеров отеческой заботы партии и правительства о народных учителях.

Управляющий конторой госбанка тов. Копылов останавливается на выполнении доходной части городского бюджета. На ряде примеров он показывает, что руководители некоторых предприятий местной промышленности и промкооперации не всегда считают нужным своевременно выполнять свои бюджетные обязательства, допускают большие потери, убытки, бесхозяйственность.—Финансовая дисциплина,—говорит тов. Копылов,—должна быть укреплена во всех звеньях. Необходимо добиться, чтобы все организации, все предприятия своевременно производили отчисления в городской бюджет.

В прениях также выступили депутат тов. Смирнов, депутат тов. Фомичев, председатель исполкома горсовета тов. Головин и другие.

По окончании прений сессия единодушно принимает решение об утверждении городского бюджета на 1945 год и исполнении бюджета за 1944 год.

Новые горизонты

Два дня в колхозе «Вперед» принимали экскурсантов. В первый день приехали 54 человека из Артинского, а в следующий—70 человек из Красноуфимского районов. В числе гостей были председатели колхозов, председатели сельсоветов, агрономы, директоры МТС, руководители районов. Они побывали на полях, на фермах, в мастерских колхоза, познакомились со всем огромным хозяйством артели. Потом председатель колхоза тов. Галкин сделал доклад об итогах сева, рассказал о перспективном плане развития колхоза. В заключение высказали свои замечания гости.

Экскурсии эти были необычными. Людей привел сюда не интерес путешественника, а желание видеть колхоз, который ушел вперед по сравнению с другими, стремление изучить и перенять его опыт. И обходя хозяйство, они спрашивали не о том, на какой параллели стоит колхоз и какими орудиями труда пользовались предки колхозников. Экскурсантов интересовал завтрашний день колхоза. Они спрашивали о том, как колхоз добился успеха, как намерен двигать дело дальше.

Слушая вопросы экскурсантов, ответы мастеров колхоза «Вперед» и доклад председателя тов. Галкина, невольно приходишь к выводу: горизонт колхозной жизни за последний год расширился неизмеримо. Колхозы Артинского и Красноуфимского районов разбросаны на отрогах Уральских гор, среди холмов и лесов, а какая дальняя видимость, какой простор открылся перед ними, когда над страной взошло солнце Победы. Из уст гостей и хозяев мы слышали и о знаменитой артели «Заря», и об опыте звеньевой Юткиной, вырастившей мировой рекордный урожай картофеля, и о травопольной системе Вильямса, и о новых машинах ВИСХОМ'а. Люди говорили об этом, чтобы взвесить различный опыт и выбрать лучший. В этом сказался новый кругозор людей, их уменье видеть в делах своего колхоза общегосударственные дела, уменье связывать интересы своей деревни с общесоюзными интересами.

Год назад председатель артели «Вперед» тов. Галкин побывал вот так же, вместе с другими председателями, на экскурсии в колхозе «Заря», Ачитского района. Посмотрел, как там повышают культуру производства, механизируют труд, узнал, от чего сказочно богатеет колхоз. А приехав домой, рассказал колхозникам, и у них, как выражается тов. Галкин, «заиграло ретивое»: «Чем мы хуже?» Пришлось Галкину поехать в «Зарю» второй раз, потом третий. Председатель артели «Заря» тов. Тернов охотно делился опытом, рассказывал о своих планах. Галкин оказался способным учеником. Человек большой воли, широкого размаха, руководитель, хорошо знающий своих людей, верящий в их способности, ведающий пути и дороги к их сердцу, смело взялся за перестройку хозяйства артели.

С тех пор прошел год. И теперь колхоз не узнать. Академик Эйхфельд, приехавший вместе с экскурсантами Красноуфимского района, так и заявил: «Я не узнал колхоз. Я поражен изменениями, которые произошли за один год. Я восхищен размахом работ». Да, удивляться есть чему. Колхоз сеет около 3000 гектаров, у него молочные, свиноводческие, овцеводческая и коневодческая фермы. У него есть пчелы и сад. Он развел семеноводство овощей, выращивает помидоры, капусту, картофель.

Нынче посевной план колхоз перевыполнил по всем культурам, сев закончил в мае и провел его по правилам передовой агротехники. Обходя поля, экскурсанты восторгались всходами. Чудные всходы, обещающие богатый урожай!

Уделяя огромное внимание полеводству и животноводству, колхоз сделал огромные успехи и в других отраслях хозяйства. Он построил недавно электростанцию. Электростанция дала жизнь мельнице, лесопилке, стала вращать станки в мастерских, зажгла лампочки в домах и позволила завести свой радиоузел, поставить в каждой квартире и общественном здании репродуктор. Я был свидетелем, как колхозница, вернувшись с работы, села штопать чулки и слушала колхозную самодеятельность, а потом Москву...

В мастерских за этот год появились новые станки: два сверлильных, строгальный, фрезерный, комбинированный по дереву и даже автоген. Пользу этих приобретений видели экскурсанты. У кузницы стоят 8 косилок в полной готовности начать работу. Четыре из них собраны из старого лома.

У столярной мастерской высится горка новых телег. Дело задержалось из-за осей. Но теперь привезено железо, и экскурсанты видели, как резали его автогеном и болванки несли на станок для обточки. Скоро деревня услышит скрип новых телег.

За деревней возле электростанции с утра до вечера стучат топоры и весело перекликаются землекопы. Здесь идет стройка новых мастерских, водонапорной башни и помещения конефермы. Уже срублено здание механической мастерской, слесарной и столярной. Рядом вырастет деревообделочная, вернее, бондарная мастерская. Пробурен артезианский колодец и наполовину возведено здание водонапорной башни, а от него по направлению к фермам пролегли уже траншеи. По ним пойдет водопровод. Он даст воду на фермы, в детский сад, оросит овощные участки. К осени все эти стройки будут закончены.

Многое сделано в колхозе, но еще далеко не все. Правление с помощью районных организаций разработало трехлетний план развития хозяйства артели, и уже, как в первые годы сталинских пятилеток, разгорается борьба за досрочное выполнение «трехлетки». Этим планом подробно интересовались экскурсанты, и Галкин охотно говорил о нем. Галкин не обладает особым красноречием. Он не умеет делать плавных вступлений в тему, не умеет и закруглять вопрос, его речь не поднимается до риторических нот и широких обобщений. Он запросто рассказывает, как рассказывают, обычно, своему другу, близкому товарищу. Он часто употребляет: «это делается на ваших глазах», хотя перед ним сидят артинцы, которых он видит впервые. Но эти слова показывают, что Галкин говорит о самом близком ему, и каждый, кто слушает его, кажется ему родным. Эта задушевная беседа увлекает, берет тебя в плен без остатка.

За три года колхоз, кроме начатых строек, воздвигнет новые конные дворы заводского типа, свинарник, детские учреждения, помещение правления, большой клуб. Будет сделан новый шаг и в деле механизации трудоемких процессов.

— Вы видели наши зерносклады, — говорит тов. Галкин, — склады хорошие. Мы строим сейчас там возовые весы. Осенью через склады проходит 25—30 тысяч центнеров зерна. Вы знаете, сколько с ним возни. Десятки людей занимает склад, а они нужны в другом месте — на уборке, на молотьбе. И вот, чтобы освободить людей со склада для других работ, мы построим транспортеры и поставим сушилку ВИСХОМ'а. И зерно лучше обработаем, и людей там будет занято не больше десятка.

Потом он говорит о молотильных электротоках, об овощехранилищах, о засолочном пункте, о паточном заводе, который даст наиболее ценный продукт — крахмал и дешевый, но ценный корм для свиней. И люди слушают его с напряженным вниманием, у многих торопливо бегают карандаши по записным книжкам.

Чем больше говорит председатель, тем пристальнее глядят на него гости, и глаза их выражают один вопрос: где же взять сил и средств на такое большое строительство? Галкин, угадывая мысли слушателей, отвечает:

— Легко, товарищи, ничего не дается. Трудностей бояться нечего. Умей хозяйничать и трудности одолеешь. Вы видели, что у нас в амбарах еще около тысячи пудов продовольственного зерна, а мы ведь выдали по трудодням все и за прошлые годы рассчитались. Сена у нас хватит по крайней мере месяца на три, а мы уже свежее начали косить. Столярку только еще строим, а материал уже заготовлен и на телеги, и на сани, и на бочки. Вы не позволяйте копейке лежать. Пусть она у вас оборачивается и растет. Мы денежный доход раньше имели 300—400 тысяч рублей. В прошлом году получили 1.200 тысяч, а нынче самое малое удвоим свои доходы.

Подумав, обвел глазами слушателей Галкин, произнес основное: председатель по-настоящему руководить может, когда все сам знает, в каждое дело вникает, дело это любит, когда он новое видит, поддерживает его, когда он вперед глядит и будущее колхоза, как на ладони, видит. Ну, и само собой разумеется, когда он людей своих, как пальцы на руках, знает и ведает, на кого в каком деле опереться следует. Надо людьми уметь распорядиться! Если тебя вожаком поставили, будь добр, правь, правь умеючи.

Эти слова вызвали взрыв аплодисментов. Экскурсанты от чистого сердца благодарили за учебу.

— Это, брат, настоящий университет, — сказал председатель колхоза имени Кирова, Артинского района, тов. Козлов. Наш горизонт теперь еще более расширился. Теперь мы видим колхозное завтра...

Чудесно это новое колхозное завтра.

Н. ОЛЕСОВ.

Колхоз «Вперед»,
Красноуфимского района.

Прием в Польском посольстве в Москве

25 июня по случаю соглашения об образовании Временного Польского Правительства Национального Единства Польский посол в Москве г-н В. Модзелевский устроил прием. На приеме присутствовали Президент Крайовой Рады Народовой г-н Б. Берут, премьер-министр Временного Правительства Польской республики г-н Э. Осубка-Моравский, маршал Роля-Жимерский, г-н С. Миколайчик, г-н Я. Станчик, генералы Польского Войска и др. В числе гостей были заместители Народного Комиссара Иностранных Дел тт. А. Я. Вышинский, С. А. Лозовский, И. М. Майский, С. И. Кавтарадзе, Председатель Совета Министров Чехословацкой республики г-н Зд. Фирлингер, посол Соединенных Штатов Америки г-н В. А. Гарриман, посол Великобритании сэр Арч. К. Керр, послы и посланники, аккредитованные в Москве, а также представители советской и иностранной печати. (ТАСС).

Сенатор Килгор о нацистских планах перевооружения Германии

НЬЮ-ЙОРК, 23 июня (ТАСС).

Как передает агентство Ассошиэйтед пресс из Вашингтона, председатель подкомиссии по вопросам военной мобилизации сенатской комиссии по военным делам Килгор, недавно возвратившийся из Германии, заявил представителям печати, что он получил секретные германские документы, показывающие, что германские промышленники подготовили детальные планы перевооружения Германии и фицансирования подпольной деятельности нацистской партии. Килгор об'явил, что 25 июня на открытом заседании подкомиссии состоится обсуждение этого вопроса и будет сообщено о дополнительных фактах, касающихся германских планов создания «экономической базы германской агрессии».

Килгор заявил, что полученные им секретные документы «показывают, как германская промышленность работала рука об руку с нацистской партией для развязывания войны и агрессии против всего мира. Документальные материалы такого рода показывают, что после поражения германской армии и дискредитирования нацистской партии руководители германских картелей пытаются создать впечатление, будто они не связаны со своими сообщниками. Маскируясь под «нейтральных дельцов», не связанных с политикой, они уже составили злонамеренные планы третьей попытки покорения мира».

По словам Килгора, в документе, касающемся секретного совещания, цитируется следующее заявление обергруппенфюрера СС директора фирмы «Хермандорф унд Шонбер» д-ра Шейда: «Германские промышленники должны понять, что война не может быть выиграна, и они должны принять меры для подготовки к послевоенной коммерческой деятельности. Каждый промышленник должен установить контакт и наладить связи с иностранными фирмами, но это должно быть сделано частным образом, чтобы не возбудить подозрений». На другом совещании нацисты информировали промышленников, что война проиграна и что промышленники «должны подготовиться для финансирования нацистской партии, которая будет вынуждена уйти в подполье».

Как заявил Килгор, секретный документ показал, что нацистское правительство должно было передать крупные суммы промышленникам для того, чтобы помочь им создать после войны надежные фонды в других странах. Крупным фирмам предлагается организовать небольшие исследовательские отделения, не связанные с их предприятиями. Далее в документе говорится: «Эти бюро получат планы и чертежи новых видов оружия, а также документы, необходимые им для продолжения их исследований, причем нельзя допускать, чтобы они попали в руки врага». В документе указывается, что эти так называемые бюро будут созданы под предлогом изучения водных ресурсов и что «промышленники будут оплачены за их деятельность и сотрудничество, как только нацистская партия сделается достаточно сильной, чтобы восстановить свой контроль над Германией».

ПРИБЫТИЕ ТРУМЭНА В САН-ФРАНЦИСКО

САН-ФРАНЦИСКО, 25 июня (спец. корр. ТАСС).

25 июня президент Трумэн прибыл на самолете в Сан-Франциско.

На аэродроме его встречали руководители 50 делегаций на конференции Об'единенных наций и представители высших американских военных и гражданских властей. Президента приветствовали Стеттиниус и мэр Сан-Франциско. Затем Стеттиниус представил Трумэну руководителей делегаций.

Обмениваясь приветствиями с руководителями различных делегаций, Трумэн выразил свое удовлетворение успешной работой конференции в Сан-Франциско

Заявление швейцарского правительства

ЛОНДОН, 23 июня (ТАСС).

Агентство Рейтер в телеграмме из Берна передает, что швейцарское федеральное правительство заявило 18 июня о своей готовности предоставить комиссии, включающей русских представителей, возможности для обследования условий, в которых находятся интернированные в Швейцарии русские.

Из телеграммы бернского корреспондента агентства Рейтер явствует, что заявление швейцарского правительства является следствием опубликованного московским радио сообщения о решении Советского правительства прекратить репатриацию швейцарских граждан из контролируемых Советским Союзом районов до тех пор, пока не будет получена точная информация о том, что швейцарские власти приняли действительные меры к улучшению условий пребывания советских граждан в Швейцарии и быстрой их репатриации в Советский Союз.

Примечание ТАСС: Как нам стало известно, Советское правительство заявило о своем согласии на обследование положения советских граждан в Швейцарии и на создание комиссии с участием советских представителей, которая могла бы содействовать быстрой отправке советских граждан и военнопленных из Швейцарии в Советский Союз.

Об этом своем согласии Советское правительство через посредство советского посла во Франции просило французское правительство довести до сведения правительства Швейцарии.

КОНФИСКАЦИЯ ЗЕМЕЛЬ НЕМЦЕВ, ВЕНГРОВ И ПРЕДАТЕЛЕЙ В ЧЕХОСЛОВАКИИ

ПРАГА, 25 июня (ТАСС).

Опубликовано состоявшееся 23 июня выступление министра земледелия Дюриша, который сказал: «Сегодня президент республики подписал декрет о конфискации и распределении земель, принадлежавших ранее немцам, венграм и предателям чешского и словацкого народов. Сегодня положен предел трехсотлетней эксплоатации чешской земли и чешских крестьян чужеземцами. Полностью ликвидирована земельная собственность чужестранцев. В чешские руки возвращается 2.307 тысяч гектаров чешской земли, принадлежавшей ранее немцам. Сегодня мы ликвидируем также всю земельную собственность предателей, сотрудничавших с немцами. Крупные поместья, возникшие после первой мировой войны, вместе с другими поместьями аграрной реакции возвращаются в руки народа, который на них работал».

Отметив, что возвращение земель немецких и венгерских землевладельцев, а также предателей народа в надежные руки чехов и словаков является победой всего чехословацкого государства, Дюриш призвал крестьян создать местные и окружные земледельческие комиссии для осуществления закона.

ИЗВЕЩЕНИЯ

Союз Польских Патриотов созывает в субботу, 30 июня, в 8 часов вечера, в зале Свердловской госконсерватории (ул. Ленина, № 26) торжественный вечер-концерт, посвященный второй годовщине создания Союза Польских Патриотов в СССР.

* * *

28 июня, в 7 часов 30 минут вечера, в Доме Красной Армии, в лектории для самостоятельно работающих по истории ВКП(б) состоится очередное занятие.

Лекция на тему: «Великие революционные демократы Герцен, Белинский, Чернышевский, Добролюбов — предшественники русской социал-демократии». Прочтет Н. С. Меерович.

ПОСТАНОВЛЕНИЕ ЖЮРИ

СОЦИАЛИСТИЧЕСКОГО СОРЕВНОВАНИЯ РАЙОНОВ гор. СВЕРДЛОВСКА ПО БЛАГОУСТРОЙСТВУ

Рассмотрев итоги социалистического соревнования районов города Свердловска по внешнему благоустройству на 21 июня 1945 года, **жюри постановляет:**

1. Признать победителем в социалистическом соревновании Кировский район гор. Свердловска — секретарь райкома ВКП(б) тов. Шаламов, председатель исполкома райсовета тов. Шамшурин, начальник районного отдела благоустройства тов. Нефедов,—добившийся наиболее успешного проведения мероприятий по внешнему благоустройству.

2. Оставить за Кировским районом переходящее красное знамя горкома ВКП(б) и исполкома горсовета и выдать денежную премию в размере 5000 рублей.

3. Считать, что в результате борьбы за выполнение плана мероприятий по благоустройству города лучших показателей добились также районы: Кагановичский и Ленинский.

Жюри обращает внимание председателей исполкомов райсоветов и начальников райотделов благоустройства на необходимость более широкого развертывания работ по благоустройству города в летнее время (дорожно-мостовых, ремонт жилищ, ремонт кровли, водосточных труб, побелка фасадов).

В колхозе «Вперед», Красноуфимского района. На пасеке.

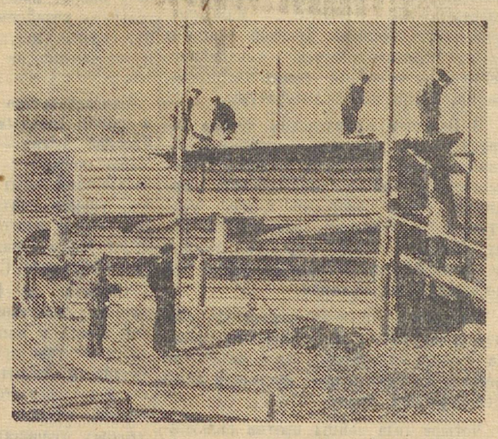

Строительство водонапорной башни. Фото Г. Попова.

ПОБЕДА ГЕНЕРАЛЬНОЙ ЛИНИИ ПАРТИИ

К 15-летию XVI с'езда ВКП(б)

Советский народ живет сейчас под глубоким впечатлением великой победы над фашистской Германией. Он преисполнен чувством бесконечной благодарности своему вождю — большевистской партии, мудрая политика которой привела к созданию сильнейшего государства в мире.

В победе над врагом сказались плоды исторических боев за социализм, преимущества советской системы хозяйства, превращение нашей страны из отсталой в передовую индустриальную и колхозную державу. В свете современных событий во всем величии встает торжество генеральной линии партии.

Важнейшим этапом в борьбе за генеральную линию партии был XVI с'езд ВКП(б), созванный в конце июня 1930 года. С'езд проходил в период, когда наша страна на всех парах шла по пути индустриализации к социализму, оставляя позади вековую отсталость. Невиданными темпами росла промышленность, строились новые крупнейшие предприятия — Уралмашзавод, Магнитогорский металлургический комбинат, Краматорский завод, Березниковский химический комбинат, Сталинградский тракторный завод, Горьковский автомобильный завод и многие другие.

Партия решительно и неуклонно проводила политику наиболее ускоренных темпов индустриализации, как бы подхлестывала страну, ускоряя ее бег вперед. Нельзя было не подгонять страну, которая в своем развитии отстала на 50—100 лет от передовых в технико-экономическом отношении капиталистических стран и которой из-за ее отсталости угрожала смертельная опасность.

Подводя итоги первой пятилетки, товарищ Сталин говорил, что мы не могли знать, когда, в какой день нападут на СССР империалисты, а что они могли напасть в любой момент—в этом не могло быть сомнения. Поэтому надо было не упустить времени, использовать передышку и успеть создать в СССР основы индустриализации, представляющие базу его могущества. «...Партия должна была покончить в возможно короткий срок со слабостью страны в области обороны. Условия момента, рост вооружений в капиталистических странах, провал идеи разоружения, ненависть международной буржуазии к СССР, — все это толкало партию на то, чтобы форсировать дело усиления обороноспособности страны, основы ее независимости» (Сталин).

Собственными силами, без кабальных займов извне, мы добились бурного роста промышленности. К XV с'езду партии валовая продукция составила 102 процента к уровню 1913 г., в 1927—1928 г.—122 процента, в 1928—1929 г.—142,5 процента, а к XVI с'езду партии—около 180 процентов. Прежде удельный вес промышленности был значительно ниже удельного веса сельского хозяйства. К XVI с'езду партии положение резко изменилось: в валовой продукции народного хозяйства доля промышленности уже составляла не менее 53 процентов, а доля сельского хозяйства — 47 процентов. Таким образом, наша страна из аграрной превращалась в индустриальную.

Особенно ярким показателем роста индустриализации явилось увеличение удельного веса продукции тяжелой промышленности в общей продукции промышленности с 27,2 процента до 32,7 процента.

Социалистическая индустриализация обеспечила победу обобществленного сектора промышленности над сектором частно-хозяйственным, над сектором мелко-товарным и капиталистическим. Валовая продукция по обобществленному сектору выросла за три года более, чем вдвое, а по частно-хозяйственному и капиталистическому сектору снизилась на одну пятую часть. Капиталистические элементы в крупной промышленности уже пошли ко дну. Вопрос «кто кого» — социализм ли победит капиталистические элементы в промышленности или они победят социализм, был решен окончательно и бесповоротно в пользу социалистических форм промышленности.

В резолюции по отчету Центрального Комитета ВКП(б) XVI с'езд отметил, что «СССР за отчетный период вошел в полосу **гигантского развертывания социалистического строительства**». Далее в резолюции сказано, что правильная ленинская политика ЦК обеспечила мощный размах социалистической индустриализации, вызвала громадный под'ем производственного энтузиазма в рабочих массах, позволивший партии поставить перед собой задачу осуществления пятилетки в четыре года. Достигнутые партией темпы социалистического строительства дают возможность Советскому Союзу в кратчайший исторический срок догнать и перегнать передовые капиталистические страны в технико-экономическом отношении.

Быстрые темпы индустриализации создали базу для социалистической реконструкции сельского хозяйства. Партия знала, что для построения социалистического общества необходим, кроме индустриализации, переход от мелкого индивидуального крестьянского хозяйства к крупному коллективному хозяйству, снабженному современной машинной техникой. Поэтому она провозгласила лозунг коллективизации на своем XV с'езде и провела подготовку к тому, чтобы осуществить массовый поворот крестьянства в сторону социализма.

Ленин и Сталин научили нашу партию строить свою политику на основе реального учета соотношения классовых сил и проникновения в будущее, использования всех возможностей, превращения их в действительность. Руководствуясь указаниями Ленина и Сталина, партия правильно выбрала момент для перехода в решительное наступление по всему фронту во второй половине 1929 года, который назван товарищем Сталиным **годом великого перелома**. Он принес замечательные успехи и в области промышленности, и в области сельского хозяйства.

Выступая с докладом на XVI с'езде партии, товарищ Сталин с исчерпывающей ясностью, глубоко и всесторонне охарактеризовал существо большевистского наступления. По определению товарища Сталина, существо большевистского наступления состоит, прежде всего, в том, чтобы мобилизовать классовую бдительность и революционную активность масс против капиталистических элементов нашей страны, мобилизовать творческую инициативу и самодеятельность масс против бюрократизма, организовать соревнование и трудовой под'ем масс.

Во-вторых, существо большевистского наступления сводится к тому, чтобы организовать перестройку практической работы всех организаций применительно к задачам реконструктивного периода.

В-третьих, существо большевистского наступления заключается в том, чтобы мобилизовать максимум средств на дело финансирования совхозов и колхозов и направить на развертывание всего этого дела лучших людей нашей партии.

Наконец, существо большевистского наступления состоит в том, чтобы мобилизовать самую партию для организации наступления, укрепить партийные организации, оттеснить и изолировать выразителей правого и «левого» уклонов от ленинской линии партии, выдвинув на первый план настоящих, стойких ленинцев.

Все основы большевистского наступления партия осуществляла неуклонно, и поэтому оно увенчалось успехом. Удалось преодолеть огромнейшие трудности социалистической реконструкции народного хозяйства, решить в обстановке жесточайшей классовой борьбы труднейшую проблему перевода сельского хозяйства на путь социализма.

Громадные изменения в экономике страны, создание материальной базы для замены кулацкого хлебного производства производством совхозов и колхозов, подготовка условий для массового колхозного движения — все это дало возможность партии перейти от политики **ограничения** кулачества к новой политике—к политике **ликвидации кулачества, как класса**, на основе сплошной коллективизации.

До 1929 г. советская власть взимала с кулаков повышенный налог, требовала от них продажи хлеба государству по твердым ценам, ограничивала размеры кулацкого хозяйства, задерживала рост кулачества. Эта политика не вела к уничтожению хозяйственных основ кулачества, как класса. В 1929 г. в связи с ростом колхозов и совхозов партия сделала коренной поворот от такой политики. Кулачество было экспроприировано с передачей средств производства в колхозы.

Был ликвидирован самый многочисленный эксплоататорский класс в нашей стране, класс кулаков, оплот капитализма; с пути единоличного хозяйства переведен на путь общественного, колхозного хозяйства самый многочисленный трудящийся класс — крестьянство; советская власть получила социалистическую базу в сельском хозяйстве.

«Это был глубочайший революционный переворот, скачок из старого качественного состояния общества в новое качественное состояние, равнозначный по своим последствиям революционному перевороту в октябре 1917 года.

Своеобразие этой революции состояло в том, что она была произведена сверху, по инициативе государственной власти, при прямой поддержке снизу со стороны миллионных масс крестьян, боровшихся против кулацкой кабалы, за свободную колхозную жизнь» («Краткий курс истории ВКП(б)»).

К XVI с'езду партии совхозы и колхозы уже представляли из себя огромную силу. За два года пятилетка колхозного строительства была перевыполнена более, чем в полтора раза. XVI с'езд дал партии директивы о дальнейшем развитии колхозного движения.

Победоносное наступление социализма в городе и деревне подтвердило правильность генеральной линии нашей партии. «XIV с'езд был, по преимуществу, с'ездом **индустриализации**. XV с'езд был, по преимуществу, с'ездом **коллективизации**. Это была подготовка к **общему** наступлению. В отличие от пройденных этапов период перед XVI с'ездом является периодом **общего** наступления социализма **по всему фронту**, периодом усиленного строительства социализма и в области промышленности, и в области сельского хозяйства. XVI с'езд есть с'езд **развернутого наступления** социализма **по всему фронту**, ликвидации кулачества, как класса, и проведения в жизнь сплошной коллективизации.

Вот вам в двух словах существо генеральной линии нашей партии» (Сталин).

В решениях XVI с'езда ВКП(б) говорится, что партия добилась величайших успехов благодаря твердому проведению генеральной линии партии, благодаря беспощадной борьбе против троцкизма и против правого уклона. С'езд выразил непоколебимую уверенность в том, что большевистская партия, сплачивая под знаменем ленинизма миллионы рабочих и колхозников, сокрушая сопротивление классовых врагов, поведет массы в развернутое социалистическое наступление и обеспечит полную победу социализма в СССР.

Партия с честью выполнила свою роль вдохновителя и организатора борьбы за победу социализма. На XVII с'езде партии товарищ Сталин под бурные, продолжительные аплодисменты заявил, что социалистический уклад является безраздельно господствующей и единственно командующей силой во всем народном хозяйстве.

СССР из страны аграрной превратился в страну индустриальную, способную производить в массовом масштабе все современные орудия обороны. Пятилетка была выполнена в четыре года. Успешно решена выдвинутая по инициативе товарища Сталина на XVI с'езде задача создания Урало-Кузнецкого комбината. На востоке страны возникла новая угольно-металлургическая база, которая в Отечественную войну сыграла свою великую роль: Урал стал надежным арсеналом Красной Армии.

СССР из страны мелкого единоличного сельского хозяйства стал страной коллективного крупного сельского хозяйства, вооруженного новейшей техникой. В Отечественную войну колхозный строй явился могучей опорой обороны.

Историческая битва за социализм, блестяще проведенная партией Ленина—Сталина, перекликается с исторической битвой за свободу и независимость нашей Родины, закончившейся великой победой СССР, торжеством идей марксизма-ленинизма, ликованием народа-героя.

А. КОРНЕЕВ.

Ответственный редактор Л. С. ШАУМЯН.

Государственный театр оперы и балета им. А. В. Луначарского
Сегодня абон. 7, ЖИЗЕЛЬ
28-VI ГРОЗА

Свердловский государственный драматический театр
Сегодня ЗАКРЫТЫЙ СПЕКТАКЛЬ. Взятые билеты на сегодня действительны на спектакль Так и будет 28-VI.

Свердловский государственный театр музыкальной комедии
Сегодня ХОЛОПКА
28-VI МИРАНДОЛИНА

Свердловский театр юных зрителей
1-VII ЗАКРЫТИЕ СЕЗОНА, нач. в 12 ч. дня
ИВАН ЦАРЕВИЧ
Открыта предварительная продажа билетов.

Концертный зал Госфилармонии
Сегодня КОНЦЕРТ Магнитогорской хоровой капеллы Челябинской филармонии.
28-VI КАМЕРНЫЙ КОНЦЕРТ артистов Челябинской филармонии.
29-VI ЭСТРАДНЫЙ КОНЦЕРТ артистов Молотовской филармонии.

Клуб имени Дзержинского
Сегодня, начало в 7 час вечера, демонстрируется кинокартина КУТУЗОВ
нач. в 9 час. веч., лекция-кино
ЗАКОН ВЕЛИКОЙ ЛЮБВИ

ГОСЦИРК
Сегодня и ежедневно
РУССКИЙ АТТРАКЦИОН
при участии заслуж. артиста Республики
Юрия ДУРОВА
и БОЛЬШАЯ ЦИРКОВАЯ ПРОГРАММА.

Сад-театр имени Вайнера
Сегодня и ежедневно
гастроли Ленинградского цирка
Представление в 2 отделениях с прологом.
ДЖАЗОРКЕСТР. Балетный ансамбль.
Начало в 10 часов вечера. Сад открыт с 7 час. 30 мин. вечера.

Центральный ПАРК культуры и отдыха имени В. И. Маяковского,
Цирк Шапито, начало в 9 часов вечера.
Цирковые представления и французская борьба.
Работают: аттракционы, читальный зал, лодочная станция, киоски, ресторан.
Парк открыт с 10 час. утра до 1 часу ночи.

Дом культуры железнодорожников
Сегодня демонстрируется кинокартина ДЕВУШКА СПЕШИТ НА СВИДАНИЕ
С 26-VI по 1-VII проводится кинофестиваль научно-популярных фильмов. Нач. в 8 часов вечера.

Сегодня в кинотеатрах:
ОКТЯБРЬ—Иван Никулин—русский матрос. СОВКИНО—Тетка Чарлея. ТЕМП — Тетка Чарлея. МЮД — Тетка Чарлея. СТАЛЬ—Боксеры.

СВЕРДЛОВСКАЯ КОНТОРА ГЛАВКИНОПРОКАТА
и Свердловское городское управление кинофикации
с 25 июня с. г., в крупнейших клубах города Свердловска ПРОВОДЯТ
КИНОФЕСТИВАЛЬ НАУЧНО-ПОПУЛЯРНЫХ ФИЛЬМОВ
В программе кинофестиваля:
«ЗАКОН ВЕЛИКОЙ ЛЮБВИ» «РОЗА и РАФАЭЛЬ»
«СИЛА ЖИЗНИ» «ИНСТИНКТЫ и ПОВЕДЕНИЕ ЖИВОТНЫХ»
«ЖИЗНЬ В КАПЛЕ ВОДЫ»
«СОЛНЦЕ» «ПРЕОБРАЗОВАТЕЛЬ ПРИРОДЫ»
«ЗЕМЛЯ В ПРОСТРАНСТВЕ» «В ГОРАХ ЮЖНОГО УРАЛА»
«СОЛНЕЧНОЕ и ЛУННОЕ ЗАТМЕНИЕ» «В ТАЕЖНОМ КРАЮ»
«НЕБЕСНЫЕ ГОСТИ—КОМЕТЫ» и другие научно-популярные фильмы.
Программа кинофестиваля распределена на отдельные темы, по которым перед показом фильмов читаются лекции.
Абонементы на посещения всего кинофестиваля стоимостью 6 рублей продаются по заявкам организаций и индивидуально.
За всеми справками обращаться к тов. Витте по телефону Д1-51-30.

БЕЛКОВСКИЙ Иван Михайлович, проживающий г. Свердловск, ул. Ленина, 57, кв. 1, возбуждает судебное дело о расторжении брака с его женой БЕЛКОВСКОЙ Зоей Ивановной, проживающей там же. Дело будет рассматриваться в народном суде 3 уч. Сталинского р-на г. Свердловска.

ТРЕТЬЯКОВА Зинаида Ивановна, проживающая г. Свердловск, ул. Тюменская. 16, возбуждает судебное дело о расторжении брака с ее мужем ПОДКОЛОЗИНЫМ Алексеем Михайловичем. Дело будет рассматриваться в народном суде 2-го уч. Кагановичского р-на г. Свердловска.

Адрес редакции: Свердловск, ул. Ленина, 47. 4-й этаж. Телефоны редакции: ответственный редактор Д1-19-07, зам. ответственного редактора Д1-43-07, ответственный секретарь и секретариат Д1-28-03, почтовый секретариат Д1-97-47, отдел партийной жизни и пропаганды Д1-38-82, промышленно-транспортный отдел Д1-82-86. Д1-39-10, сельхозотдел Д1-17-62, отдел писем Д1-39-76, Д1-35-94, отдел культуры и быта Д1-43-09, отдел искусств Д1-38-93, отдел информации Д1-34-05, стенографистки Д1-30-71, зав. издательством Д1-29-50, отдел об'явлений Д1-06-47.

НС18373. Газетно-журнальная типография издательства «Уральский рабочий». Свердловск, ул. Ленина, 47. Заказ № 2561.