XXVIII ГОД ИЗДАНИЯ
№ 143 (8953)
ЦЕНА НОМЕРА 20 КОП.
Газета выходит ежедневно кроме понедельника

Пролетарии всех стран, соединяйтесь!

УРАЛЬСКИЙ РАБОЧИЙ

ОРГАН СВЕРДЛОВСКОГО ОБЛАСТНОГО И ГОРОДСКОГО КОМИТЕТОВ ВКП(б), СВЕРДЛОВСКОГО ОБЛАСТНОГО И ГОРОДСКОГО СОВЕТОВ ДЕПУТАТОВ ТРУДЯЩИХСЯ.

ВОСКРЕСЕНЬЕ
17
ИЮНЯ
1945 г.

АКАДЕМИИ НАУК СССР

Совет Народных Комиссаров Союза ССР и Центральный Комитет ВКП(б) приветствуют Академию наук Союза ССР в связи с 220-летием ее существования.

Академия наук СССР отмечает свой юбилей в период, когда советский народ победоносно завершил Великую Отечественную войну с немецкими захватчиками. В дни войны советские ученые вели успешную работу, помогая своим трудом фронту и народному хозяйству нашей страны. Советские ученые внесли ценный вклад в дело разгрома врага. В институтах Академии наук плодотворно работают советские ученые—физики и химики, математики и астрономы, биологи и медики, геологи и географы, историки и философы, экономисты, правоведы и филологи.

Наша наука дала миру великих ученых. Советский народ по праву гордится основоположником русской науки Ломоносовым, гениальным химиком Менделеевым, великими математиками Лобачевским, Чебышевым и Ляпуновым, крупнейшим геологом Карпинским, всемирно известным географом Пржевальским, основателем военно-полевой хирургии Пироговым, великими новаторами-биологами Мечниковым, Сеченовым, Тимирязевым и Павловым, замечательным преобразователем природы Мичуриным, искусным экспериментатором-физиком Лебедевым, создателем радиосвязи Поповым, основоположниками теории современной авиации Жуковским и Чаплыгиным, выдающимися двигателями русской революционной мысли—Белинским, Добролюбовым, Чернышевским, великим пионером марксизма в нашей стране—Плехановым.

Советский народ гордится тем, что он дал миру величайшего гения нашей эпохи, корифея передовой научной мысли, обогатившего и двинувшего далеко вперед марксизм применительно к новым условиям развития, основоположника теории перестройки современного общества в социалистическое общество на основе советской системы, основателя нашего советского государства — Ленина.

Своими открытиями, изобретениями и исследованиями ученые нашей страны внесли неоценимый вклад в развитие мировой науки и общества.

Советские ученые добились крупных результатов во многих областях науки и техники. Однако все люди науки должны постоянно помнить, что в науке и технике имеется еще много нерешенных назревших проблем, над решением которых должны напряженно работать советские ученые. Советский народ ждет, что его ученые будут с успехом решать задачи, поставленные жизнью перед нашей наукой.

Совнарком Союза ССР и ЦК ВКП(б) выражают уверенность в том, что и в дальнейшей своей деятельности Академия наук Союза ССР будет развивать лучшие традиции нашей отечественной и мировой науки, всемерно использовать ее достижения для развития хозяйства и культуры народов СССР, еще выше поднимет авторитет советской науки среди народов мира.

Совет Народных Комиссаров Союза ССР.

Центральный Комитет Всесоюзной Коммунистической Партии (большевиков).

Успешно провести летний спортивный сезон

На Урале наступили теплые летние дни. Тысячи трудящихся вышли на стадионы, водные станции, спортивные площадки, беговые дорожки. Тысячи физкультурников снова стали заниматься любимыми видами спорта — легкой атлетикой, футболом, гимнастикой.

Сейчас, в первое послевоенное лето с особенной остротой встал вопрос о развитии физкультуры. И возможностей для этого стало больше. Как же используются они? По-хозяйски подготовился к открытию летнего спортивного сезона коллектив спортобщества «Динамо». Лучший стадион в Свердловске за последние годы был запущен. По почину руководителей, физкультурники общества горячо взялись за благоустройство своего стадиона. В короткий срок был починен спортинвентарь, заасфальтирован главный вход на стадион, покрашено здание спортгородка, расчищены дорожки парка. Приведены в порядок футбольное поле, баскетбольная, волейбольная площадки. Открылся второй сектор прыжков и метаний, создание которого было начато еще до войны. Готовятся еще две баскетбольные площадки, два теннисных корта, площадка для игры в городки. На стадионе «Динамо» смогут одновременно тренироваться сотни спортсменов.

Открылась лодочная станция спортобщества «Металлург Востока». По Верх-Исетскому пруду уже скользят лодки. На водной станции купаются и загорают сотни юношей и девушек. Весело и оживленно проводят они здесь свой досуг.

Но не везде все благополучно с подготовкой оборудования и спортивных баз. И в городе, и в области есть ряд организаций, в том числе и физкультурных, которые беспечно относятся к этому важному делу.

Большие возможности имеет спортобщество «Локомотив». Однако руководители его не интересуются «мелочами». И стадион «Локомотива» не работает, спортбаза запущена. В обществе нет ни одной мало-мальски подходящей площадки. А ведь когда-то спортобщество железнодорожников считалось одним из лучших, наиболее организованных в области.

Природные условия Ирбита удобны для развития в городе различных видов физкультуры. Город стоит на реке, есть хорошие места для водной станции, но самой станции — нет. Можно найти место и для стадиона, но нет желания построить стадион. Председатель исполкома Ирбитского горсовета тов. Челпанов пренебрежительно смотрит на физкультуру, не помогает спортсменам. На предприятиях Ирбита работают лучшие гонщики страны, мастера-мотоциклисты. Исполкому горсовета поручено построить в городе мототрек. Но Челпанов упорно уклоняется от выполнения постановления.

Еще один факт. На Монетном торфопредприятии председатель торфкома Суханов использовал спортивный зал под общежитие, в то время когда соседние здания пустовали. Бездушный чиновник, он не понимает, что физкультура — любимый отдых советской молодежи, что прямая обязанность профсоюзных руководителей — дать юношам и девушкам хорошие стадионы, спортплощадки, что от этого зависит массовость нашего физкультурного движения. Чем лучше будет стадион, тем удобнее там будет прыгать, бегать, играть в футбол, тем больше молодежи придет на этот стадион, тем больше будет у нас крепких, выносливых людей.

Надо по-новому поставить и массовую работу по привлечению новых физкультурников. Сейчас эта работа в некоторых обществах запущена и они хиреют. Большую помощь спортобществам обязаны оказать комсомольские организации. Комсомольцы должны стать душой физкультурного движения, запевалами массовых соревнований во всех видах спорта. Там, где массовая работа спортобществ поставлена на должную высоту, успехи несомненны. На Уралмаше в соревновании футбольных коллективов цехов и отделов завода выступает 18 команд, в Нижнем Тагиле—72 команды. В профсоюзно-молодежном кроссе области участвовали сотни тысяч юношей и девушек — рабочих, студентов и школьников.

Спорт в нашей стране достиг небывалого массового развития. Именно в этом его сила. Именно отсюда, из недр рядовых физкультурников, вырастают наши прославленные чемпионы. Из этого следует, что массовая физкультурная работа должна сочетаться с планомерной, регулярной тренировкой. Областной комитет по делам физкультуры и спорта проводит сейчас семинары инструкторов-общественников по футболу, плаванию, спортивным играм, рукопашному бою. С этих семинаров инструктора пойдут на заводы, в физкультурные коллективы, будут готовить ловких и смелых, сильных и умелых физкультурников.

Нынешним летом нашим спортивным мастерам предстоит немало серьезных встреч. В Свердловске за летний сезон будет проведено 6 соревнований союзного значения. В 18 всесоюзных соревнованиях будут участвовать наши представители. Сейчас они серьезно готовятся к предстоящим встречам. Заслуженный мастер спорта Клавдия Емельянова ежедневно тренируется на беговых дорожках и площадках стадиона «Динамо». Футбольная команда мастеров, где тренером тов. Цирик, успешно играет в матчах на первенство СССР 2-й группы. Усиленно готовятся к первенству страны мастера спорта Скуратов, Иевлев. Успешно тренируются сильнейшие баскетбольные коллективы города—«Динамо» и «Трактор».

Нынешнее спортивное лето должно быть интересным и для старых спортсменов и для молодых физкультурников. Массовые соревнования, показательные встречи, обучение молодежи — вот основные мероприятия, которые следует сейчас проводить физкультурным организациям. Умелое сочетание массовой работы с совершенствованием спортивного мастерства—залог успеха каждого спортобщества, каждого физкультурного коллектива, завода и колхоза.

Много уральских спортсменов участвовало в Великой Отечественной войне. Они защищали Родину под Москвой и Ленинградом, в Севастополе и Сталинграде, штурмовали Берлин и Кенигсберг. Физическая подготовка помогала им воевать, бить врага в штыковом бою, совершать дерзкие рейды в тыл противника, переносить все тяготы походной жизни. Теперь война победоносно завершена. В мирных условиях физкультурная работа должна принять еще больший размах. «В нашей трудовой стране,—говорил В. И. Ленин, — нужны миллионные армии физически крепких людей, людей воли, мужества, энергии, настойчивости. Им принадлежит будущее, их руками будет завоевываться право на строительство новых основ человеческого общества».

Сейчас физкультура будет укреплять нашу молодежь, помогать ей отлично варить сталь, строить блюминги и автомашины, залечивать тяжелые раны, нанесенные войной; возвеличивать славу и мощь родной страны.

220-летие Академии наук СССР

Юбилейная сессия Академии наук СССР

16 июня, в 1 час дня, в Большом театре состоялось торжественное открытие юбилейной сессии Академии наук СССР.

На праздник советской науки собрались выдающиеся ученые страны, виднейшие деятели социалистического строительства, науки и техники, литературы и искусства, представители столичной интеллигенции. Среди присутствующих—зарубежные гости: приглашенные на сессию ученые Великобритании, США, Франции, Югославии, Польши, Румынии. В ложах члены дипломатического корпуса, представители советской и иностранной печати. В одной из лож—пребывающие в Москве президент Крайовой Рады Народовой Польской республики Г. Б. Берут, глава Польского Временного Правительства Э. Осубка-Моравский, вице-премьер-министр В. Гомулка, министр иностранных дел В. Ржимовский и др.

Юбилейная сессия собралась в исторические дни победы, в дни, когда наша Родина вступила в период мирного развития. Праздничное настроение царит среди участников сессии и многочисленных гостей.

...В эти торжественные и радостные минуты вспоминаются вещие сталинские слова, произнесенные 17 мая 1938 года на приеме в Кремле работников высшей школы. Товарищ Сталин говорил тогда о передовой науке, которая «имеет смелость, решимость ломать старые традиции, нормы, установки, когда они становятся устарелыми, когда они превращаются в тормоз для движения вперед, которая умеет создавать новые традиции, новые нормы, новые установки».

Советский народ гордится своими учеными, деятелями передовой науки, победившей науку врага, опередившей ее в своих теоретических и практических достижениях. Советский народ гордится тем, что он дал миру величайших гениев нашей эпохи, корифеев передовой научной мысли—Ленина и Сталина, проложивших новые пути в человеческой истории.

Час дня. Президент Академии наук Союза ССР В. Л. Комаров об'являет юбилейную сессию открытой. Под сводами Большого театра мощно звучит Государственный гимн Советского Союза. Взоры всех присутствующих устремляются на сцену. В глубине сцены скульптура великого Ленина, портрет великого продолжателя дела Ленина—товарища Сталина. Сцена украшена живыми цветами.

Слово предоставляется академику Н. Д. Зелинскому, который вносит предложение об избрании почетного президиума.

Упоминание имени И. В. Сталина порождает бурную овацию участников сессии в честь великого вождя и полководца, с чьим именем связаны исторические победы нашей Родины. Под громкие, долго не смолкающие аплодисменты в почетный президиум юбилейной сессии избираются товарищ И. В. Сталин, товарищи В. М. Молотов, М. И. Калинин, К. Е. Ворошилов, А. А. Жданов, Н. С. Хрущев, Л. М. Каганович, А. А. Андреев, А. И. Микоян, Н. М. Шверник, Л. П. Берия, Г. М. Маленков, Н. А. Вознесенский.

Горячими аплодисментами встречают собравшиеся предложения послать приветствия товарищу Сталину, товарищу Молотову, бойцам и командирам Красной Армии и Военно-Морского Флота, товарищу Калинину.

Участники сессии и гости встают и устраивают горячую овацию в честь товарища Сталина, в честь его верных соратников, в честь Красной Армии и Военно-Морского Флота, разгромивших врага в Великой Отечественной войне. Слово предоставляется академику В. П. Волгину, который зачитывает приветствие, полученное Академией наук от Совета Народных Комиссаров Союза ССР и Центрального Комитета ВКП(б). Собравшиеся долго не смолкающими аплодисментами выражают свою горячую признательность и любовь советскому правительству, славной большевистской партии.

По поручению В. Л. Комарова первый вице-президент Академии наук СССР Л. А. Орбели зачитывает речь президента Академии наук СССР, обращенную к участникам сессии и гостям.

Речь В. Л. Комарова, выслушанная с исключительным вниманием, неоднократно покрывалась бурными аплодисментами.

Президент Академии наук СССР академик В. Л. Комаров приветствует участников торжественной сессии.

«Никогда еще,—заявляет он,—не собирался такой блестящий ареопаг мыслителей, принадлежащих к различным областям знания, но об'единенных общими интересами».

Он посвящает свою речь связи между наукой и жизнью. «Оглядываясь назад, я ясно вижу три периода в истории нашей Академии. Первый период связан с именами Петра Первого и Ломоносова. Это—XVIII век. Второй период охватывает научную деятельность ряда крупнейших астрономов, математиков, физиков, химиков, геологов, историков, языковедов и других специалистов XIX и начала нынешнего века. Третий период начался более четверти века назад, когда Академия наук направила свои силы на всестороннее удовлетворение нужд социалистического строительства. Это—период, когда Академия наук работает по предначертаниям и указаниям Ленина и Сталина».

Академия наук была создана руками Петра Первого. В царствование преемников Петра Первого и Екатерины Первой, в годы бироновщины и позже немало препятствий возникло перед русской наукой. Однако она ломала эти препятствия. В лице Ломоносова молодая русская наука поднялась на вершины мирового естествознания.

«Первый период существования нашей Академии наук,—говорит тов. Комаров,—так тесно связан с историей, содержанием и результатами деятельности Ломоносова, что по справедливости может быть назван ломоносовским периодом...

Если мы перелистаем академические журналы середины XVIII века, то увидим, как много смелых механических гипотез выдвигали петербургские академики для об'яснения тяготения, теплоты, электричества и даже явлений жизни. Поистине XVIII век был веком разума—разума, ломающего все преграды, стремящегося об'яснить рациональным образом все в природе».

«Если XVIII век—время энциклопедистов,—продолжает В. Л. Комаров,—время борьбы за рациональное мировоззрение, то XIX век—это век положительных достижений отдельных научных дисциплин. Это различие в свое время хорошо сформулировал Тимирязев. В 1886 году европейская наука праздновала столетие со дня рождения великого французского химика Шевреля, который, родившись в XVIII веке, стал одним из крупнейших ученых XIX века. В приветственном слове, обращенном к Шеврелю, Тимирязев говорил: «Дитя века разума, вы стали живым воплощением века науки».

«В этот период,—говорит В. Л. Комаров,—Академия наук блистала своими работами во всех областях знания и продолжала быть одним из основных центров мировой научной мысли. Такие математики, как Чебышев и Остроградский, такие химики, как создатель структурной теории Бутлеров, прославили Академию наук. Но в XIX веке наука в России развивалась и вне Академии. Целый ряд крупнейших передовых ученых не попал в число академиков. Самый смелый новатор математики—Лобачевский не был признан академической наукой. Один из величайших химиков прошлого столетия—Менделеев не был академиком из-за сопротивления «немецкой группы». Во главе последней стояли реакционеры, сознательно противодействовавшие проникновению в Академию людей, связанных с русским обществом. Крупнейшие русские биологи—Тимирязев, Сеченов, Мечников, физики—Столетов и Лебедев также не были академиками. Ряд лучших представителей научной мысли, людей, которыми гордится наш народ, остался за стенами Академии.

Однако на рубеже XIX и XX веков русская Академия наук была местом, откуда вышли такие замечательные направления современной науки, как эволюционная эмбриология, учение об условных рефлексах, геохимия и т. п. Имена Ковалевского, Павлова, Карпинского, Вернадского—это имена классиков современного естествознания. В области гуманитарных наук Академия прославилась замечательными работами Марра—создателя новейшего учения о языке, исследованиями в области истории и филологии славянских народов, глубокими и блестящими историческими изысканиями Соловьева и Ключевского».

Академик Комаров характеризует третий период истории Академии:

«Если XVIII век — век разума, а XIX—век науки, то наш век—это время универсального внедрения науки в жизнь людей, век, когда техника, общественные формы и сама природа перестраиваются на началах разума и науки. Наша страна пошла далеко по этому пути. У нас созданы гармоничные формы жизни и производства. Наука стала основой государственного строительства. Самая передовая научная теория—учение Маркса, Энгельса, Ленина, Сталина—служит руководством для практической деятельности советского народа. Партия научного коммунизма ведет народ по пути прогресса. Корифеи науки Ленин и Сталин—создатели и руководители нашего государства. Академия наук с гордостью видит в своих рядах в качестве почетного члена гениального мыслителя, величайшего государственного деятеля и полководца — Иосифа Виссарионовича Сталина. Его гению мы обязаны историческими победами нашей армии, нашего государства и нашей науки. **(Бурные продолжительные аплодисменты).**

Основной и главной причиной наших успехов является советская власть, советская система государства. Именно советская власть всего за четверть века своего существования преобразовала старую Россию в великую социалистическую промышленную и колхозную державу. Именно советская власть совершила культурную революцию, обеспечив тем самым быстрое освоение техники широкими массами, что с особой силой сказалось в нашей Красной Армии, где миллионы бойцов стали мастерами танкового боя или блестящими летчиками и артиллеристами. И сейчас, когда результаты преобразовательной деятельности советской власти проявились с такой полнотой, наши помыслы обращаются к тому, кто создал советскую часть, к величайшему ученому—Владимиру Ильичу Ленину. Только в апреле текущего года мы отметили 75 лет со дня рождения Ленина. Изучая историю народов, и прежде всего, революционную борьбу нашего народа, Ленин открыл советскую власть, как новую форму государства. Это было величайшее научное открытие. До сих пор человечество не знало такой формы власти. На долю Ленина выпало счастье не только высказать и теоретически обосновать новую идею, но и реализовать ее в жизни. Ленин заложил основы советской системы, которые укрепил и развил в новых конкретных условиях его соратник и продолжатель — Иосиф Виссарионович Сталин.

Нет ни одного большого вопроса в нашей жизни, на котором не лежала бы печать гения Сталина. В кратчайший исторический срок создана промышленность, которая вывела нашу страну на первое место в Европе, а ведь старая Россия отставала почти на 100 лет от уровня мирового хозяйства. Мне, как ученому, ближе область сельского хозяйства, поэтому я бы напомнил о создании крупного социалистического сельского хозяйства в какие-нибудь 10—15 лет. Эта гигантская работа, которую справедливо сравнивают по значению с Великой Октябрьской революцией, целиком опирается на выводы марксистско-ленинской науки, на выводы сложнейшей из всех наук—науки об обществе.

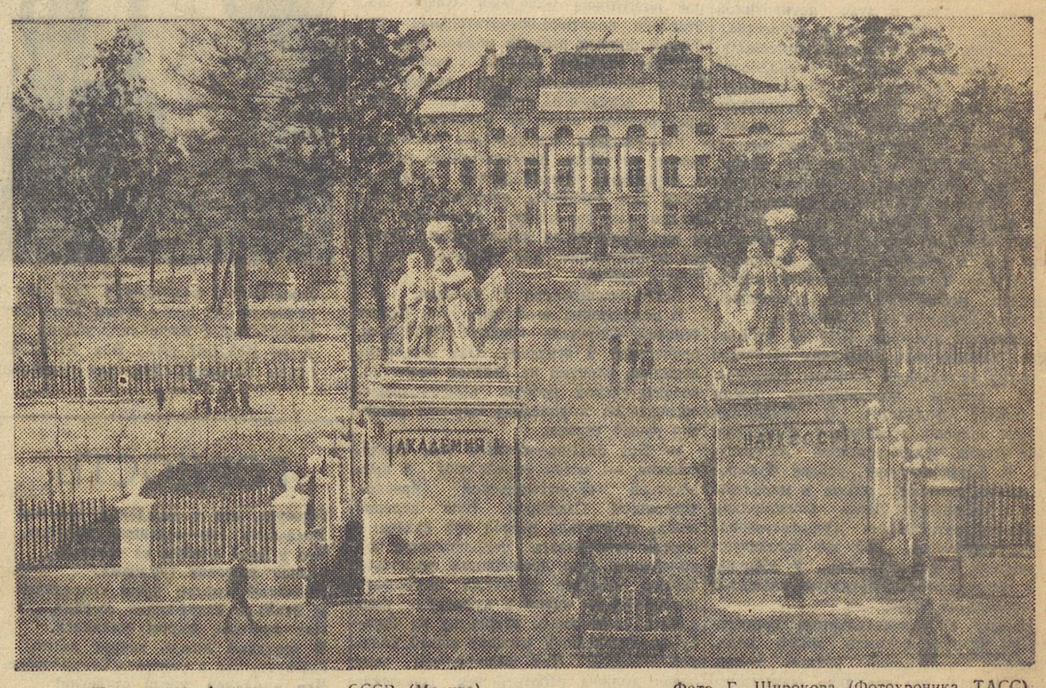

Здание Президиума Академии наук СССР (Москва). Фото Г. Широкова (Фотохроника ТАСС).

Величайшую заслугу товарища Сталина составляет разработка основ национальной политики большевистской партии. Установленные товарищем Сталиным принципы разрешения национального вопроса, реализованные в Конституции Советского Союза, обеспечили нерушимую дружбу народов нашей страны.

Ленин и Сталин—величайшие гении человечества. Их деятельность оплодотворяет и определяет на многие годы вперед все развитие общественных наук, все развитие нашего общества».

Перечислив ряд выдающихся достижений Академии, тов. Комаров говорит:

«Мне хочется, однако, сказать лишь одно. Все эти достижения тесно связаны с практикой социалистического строительства, с претворением в жизнь ленинско-сталинских идей, с участием ученых в народно-хозяйственных работах и являются результатом исключительной заботы и внимания со стороны советского правительства, со стороны товарища Сталина и его ближайшего соратника Вячеслава Михайловича Молотова».

«Сопоставив современный третий период в истории Академии наук с предыдущими,—продолжает В. Л. Комаров,—можно увидеть, что наиболее характерная черта научного творчества в наше время—это уже не энциклопедизм XVIII века и не дифференциация, как в XIX, а **комплексная разработка научных проблем.** Большие задачи современности решаются совместной работой ученых разных специальностей. Поэтому так важны сейчас ассоциация ученых и об'единение их в масштабе всего государства. Центром такого об'единения стала наша Академия наук».

Остановившись на работе Академии в годы войны, тов. Комаров заявляет: «Мы гордимся тем, что своей работой оказали посильную помощь нашим героическим Красной Армии и Военно-Морскому Флоту, разгромившим немецко-фашистских захватчиков». **(Продолжительные аплодисменты).**

Тов. Комаров указывает, что «во время войны усилились и укрепились международные научные связи: об'единившиеся против гитлеризма демократические страны призвали науку на помощь великому делу освобождения».

Президент Академии заключает свою речь следующими словами:

«Мы помним о прошлом и смотрим в будущее. Впереди большая работа. Я позволю себе выразить уверенность, что в новых условиях мирного процветания советская наука прославит наш народ новыми открытиями, достойными великой сталинской эпохи.

Друзья! Наше славное правительство, советский народ и ученые составляют единую семью, воодушевленную одинаковыми стремлениями, идеями и идеалами. Во главе нашей страны стоит гений человечества, великий муж науки—Иосиф Виссарионович Сталин, проявляющий исключительную заботу о нашей Академии и ее ученых. Заслуженные ученые возводятся нашим правительством в Героев Социалистического Труда, награждаются и пользуются всенародным признанием и уважением.

Позвольте мне от имени Академии наук горячо приветствовать нашего любимого вождя Иосифа Виссарионовича Сталина.

Да здравствует великий советский народ!

Да здравствует передовая советская наука!

Да здравствует Сталин!».

(Бурные продолжительные аплодисменты, переходящие в овацию).

Председательствующий В. Л. Комаров предоставляет слово для доклада «220 лет Академии наук СССР» академику—секретарю Академии наук СССР Н. Г. Бруевичу.

Н. Г. Бруевич посвящает первые слова своего доклада исторической победе Красной Армии, которая под руководством великого Сталина отстояла свободу и независимость нашей Родины и помогла народам Европы сбросить немецкое иго. Он произносит здравицу в честь героической Красной Армии, в честь вдохновителя и руководителя наших побед великого Сталина. Весь зал в едином порыве встает и горячо аплодирует.

Академик Н. Г. Бруевич приводит исторический обзор деятельности Академии наук СССР за 220 лет, подчеркивая, что Академия оказала сильнейшее влияние на развитие русской культуры и мировой науки.

— Период подлинного расцвета деятельности Академии наук наступил после Великой Октябрьской социалистической революции. История развития Академии наук в советский период неразрывно связана с именами великих вождей нашего народа Ленина и Сталина. В известном «Наброске плана научно-технических работ», составленном Владимиром Ильичем Лениным в апреле 1918 года, была дана развернутая программа научно-исследовательской деятельности Академии. Практическое осуществление этой программы требовало перестройки Академии в соответствии с огромными задачами, вставшими перед советской страной. Ленину Академия обязана вторым своим рождением в качестве советской Академии наук—центра научной мысли советской страны.

За последние 20 лет была проведена огромная работа по организации Академии наук и планированию ее научной деятельности. Академия обогатилась новыми институтами, филиалами и базами, которые стали руководящими центрами научно-исследовательских работ по изучению природных богатств и дальнейшему развитию экономики и культуры братских республик, краев и областей Советского Союза. Многие филиалы Академии достигли значительного развития и преобразованы в самостоятельные Академии. Так были образованы Академии наук Грузинской, Армянской, Узбекской и Азербайджанской республик.

— Направление и содержание всей работы Академии наук,—заявляет Н. Г. Бруевич,—определяются замечательными историческими высказываниями товарища Сталина о передовой советской науке. В сложном процессе превращения Академии в штаб советской науки должна быть особо отмечена выдающаяся роль ближайшего соратника великого Сталина—Вячеслава Михайловича Молотова, который своим руководством и вниманием, своими указаниями помогает Академии в ее важной и разносторонней деятельности.

Докладчик отмечает большую работу, проведенную советскими учеными в дни войны.

— Коллектив Академии наук СССР,—говорит в заключение Н. Г. Бруевич,—приложит все силы к тому, чтобы оправдать высокое звание ученых сталинской эпохи.

Слово предоставляется Герою Социалистического Труда академику В. А. Обручеву, который посвящает свой доклад деятельности Академии наук в области геологического и географического изучения нашей страны.

Докладчик говорит о развитии геолого-географических наук, начало которому было положено Петром Первым.

Говоря о первых русских ученых—Крашенинникове, Лепехине, Озерецковском, Рычкове и других, академик Обручев особенное внимание уделяет великому русскому ученому Ломоносову. Широкие идеи Ломоносова в геологии опередили мысль европейских ученых того времени.

Академик Обручев значительную часть доклада посвящает многочисленным географическим и геологическим экспедициям, научным исследованиям и открытиям русских ученых в XIX веке, в результате которых были достигнуты крупные успехи, поставившие геолого-географические науки России на уровень развития этих наук в Европе.

Наиболее интересны исследования и работы русских ученых, а также ученых всех народов СССР за 27 лет, прошедших со времени Великой Октябрьской революции. Они охватили в той или иной степени почти все области нашей страны. Почвоведение, озероведение, вулканология, изучение вечной мерзлоты и другие отрасли геолого-географических наук вошли в круг ведения Академии только в советский период.

С начала Отечественной войны потребности фронта и временный захват немцами месторождений угля, нефти, железа, марганца и ртути Украины, Донбасса и Предкавказья побудили Академию наук обратить главное внимание на поиски новых месторождений (и выяснение новых запасов в старых) для усиления добычи разных видов стратегического сырья.

В общем исследовательская экспедиционная деятельность Академии в области геолого-географических наук за 27 лет по своим результатам значительно превышает экспедиционную деятельность за предшествующие почти два столетия. Экспедициями была охвачена вся территория Союза, что способствовало разработке теоретических вопросов науки и накоплению разнообразных новых данных и выводов. Потребности социалистического строительства и обороны страны выдвигали вопросы практического и теоретического значения, требовавшие скорейшего разрешения. Эти вопросы ставились и решались экспедиционными и стационарными исследованиями.

Академик В. А. Обручев подчеркивает, что теперь, после победоносного завершения Великой Отечественной войны, необходимо обратить больше внимания на разработку теоретических проблем.

Докладчик отмечает большой рост просветительной деятельности Академии наук по сравнению с дореволюционным периодом.

Можно высказать полную уверенность, заканчивая свой доклад, заявляет академик Обручев, в том, что теперь, с восстановлением мира научная деятельность Академии наук будет еще больше расти и развиваться соответственно высокому положению, занятому нашей Родиной среди других государств, благодаря героизму Красной Армии, самоотверженному труду нашего народа и мудрому руководству товарища Сталина

* * *

В заключение торжественного заседания оркестр Большого театра под управлением В. В. Небольсина исполнил торжественную увертюру П. И. Чайковского «1812 год».

(ТАСС).

Послание Президента Трумэна Маршалу И. В. Сталину

Прошу Вас принять от меня и от имени Правительства Соединенных Штатов выражение признательности за Ваше любезное послание от 12 июня.

Я твердо уверен, что продолжение в будущем нашего дружественного сотрудничества увенчается таким же успехом в деле сохранения мира и международной доброй воли, каким увенчались наши общие усилия в войне против нацистов.

Я заранее весьма радуюсь тому, что встречусь с Вами в близком будущем и смогу полностью обсудить наши общие проблемы.

Ратификация Президиумом Верховного Совета СССР Договора о дружбе, взаимной помощи и послевоенном сотрудничестве между Союзом ССР и Югославией

15 июня 1945 года Президиум Верховного Совета СССР ратифицировал Договор о дружбе, взаимной помощи и послевоенном сотрудничестве между Союзом Советских Социалистических Республик и Югославией, подписанный в Москве 11 апреля 1945 года.

День Свердловской магистрали

За 15 июня дорога выполнила государственный план погрузки на 93 процента, выгрузки—на 91 процент.

Хуже всех работало Свердловское отделение, которое недовыполнило план погрузки на 132 вагона и выгрузки—на 320 вагонов. Ночная смена диспетчерского коллектива, возглавляемая старшим диспетчером Бурковым, не обеспечила своевременного развоза грузов по фронтам и поздно подала под выгрузку 550 вагонов.

По вине клиентуры за эти сутки не использовано под погрузку 148 вагонов и остались неразгруженными 179 вагонов. Особенно плохо выгружал Нижне-Салдинский металлургический завод (директор тов. Журавлев), у которого осталось под выгрузкой 42 вагона, в том числе 22 вагона с каменным углем.

Пленум Свердловского горкома ВЛКСМ

На-днях состоялся IV пленум Свердловского горкома ВЛКСМ. Пленум обсудил доклад секретаря горкома комсомола тов. **Барышева** о выполнении решений XIII пленума ЦК ВЛКСМ и отчет о росте городской комсомольской организации.

Основной задачей комсомольских организаций XIII пленум ЦК ВЛКСМ поставил всемерное улучшение политико-воспитательной работы среди молодежи. Комсомольские организации, говорится в решениях XIII пленума, должны и впредь воспитывать молодежь в духе глубокой преданности и верности советской Родине, великой партии Ленина—Сталина, в духе неукротимой ненависти к врагам нашего отечества.

Выполняя эти решения, комсомольские организации города Свердловска значительно улучшили воспитательную работу среди молодежи. Повысилось качество политической учебы, увеличилось число самостоятельно изучающих историю ВКП(б) и количество политкружков. Расширилась тематика лекций. Вырос состав групп докладчиков при райкомах ВЛКСМ.

Докладчик и выступавшие в прениях отмечали возросший интерес молодежи к изучению основ марксизма-ленинизма, истории нашей Родины, естественно-научных вопросов и литературы.

Секретари райкомов ВЛКСМ тт. **Бревель, Неизвестных, Барулина** сообщили пленуму интересные примеры политической работы комсомольцев среди несоюзной молодежи. В Ленинском районе широко практикуют коллективные чтения художественной литературы. В Кагановичском районе большое внимание уделяют работе в молодежных общежитиях. Здесь комсомольцы являются затейниками художественной самодеятельности, они же организуют экскурсии в музеи города. У общежитий оборудуются спортивные площадки и проводятся игры.

Наряду с положительными примерами на пленуме вскрыто много недостатков. Октябрьский райком комсомола решил, что его дело организовывать лекции для молодежи только сугубо по молодежным вопросам. Секретарь этого райкома тов. **Тыртова** на пленуме заявила, что темы о комсомольском движении, о литературе, о дружбе и т. п. наиболее легкие и комсомольским организациям сподручнее. В результате этого ошибочного мнения на первый план поставлены беседы и лекции о любви, дружбе и т. п. Тов. Тыртова и некоторые комсомольские руководители не понимают, что уровень политико-воспитательной работы среди молодежи зависит, прежде всего, от того, насколько хорошо поставлено марксистско-ленинское образование комсомольских кадров, от того, как каждый член ВЛКСМ повышает свою политическую грамотность.

Участники пленума тт. **Соболев, Пленкина, Коршунов, Аникин** и другие отмечали ряд недостатков в работе комсомольских организаций по выполнению решений XIII пленума ЦК ВЛКСМ. Говорили, например, о том, что в районах плохо организована помощь комсомольцам, самостоятельно изучающим историю ВКП(б), нет должного контроля за учебой комсомольцев. Некоторые организации увлеклись кружками, к тому же комплектуют их без учета общеобразовательной подготовки молодежи. Слабо поставлена политико-воспитательная работа в школах рабочей молодежи и некоторых высших учебных заведениях. Мало уделяется внимания комсомольским агитаторам, ими на многих предприятиях почти не руководят.

Выступавшие настоятельно требовали также улучшить физкультурную работу в первичных комсомольских организациях. Все стадионы, спортивные площадки как городские, заводские, так и при общежитиях должны быть широко использованы для массовой спортивной работы.

Всего высказалось 13 человек.

В заключение выступила тов. **Вознесенская**—секретарь горкома ВКП(б) по пропаганде и агитации. Она заострила внимание пленума на задачах политико-воспитательной работы комсомольских организаций в условиях мирного развития нашей страны.

— Эти задачи,—заявила тов. Вознесенская, — четко определены в приветствии «Комсомольской правде» товарищем Сталиным. Наш великий вождь и учитель назвал три задачи: и впредь воспитывать подрастающее поколение в духе преданности ленинской партии, помогать молодежи овладевать достижениями науки и культуры, поднимать силы юных патриотов на борьбу за дальнейший расцвет нашей великой Родины. Над выполнением этих задач должна работать вся городская комсомольская организация.

По второму вопросу о росте городской комсомольской организации доклад сделала заведующая оргинструкторским отделом горкома ВЛКСМ тов. **Ширинкина.** В прениях высказалось пять человек. В заключение выступили секретарь обкома ВЛКСМ тов. **Семухин** и заведующий оргинструкторским отделом горкома ВКП(б) тов. **Ракитин.** Они подчеркнули, что вопрос о росте рядов ВЛКСМ надо рассматривать в тесной связи с улучшением массово-политической и организационной работы комсомольских организаций.

По обоим вопросам пленум принял решения.

Лекторий для самостоятельно изучающих историю ВКП(б)

Для самостоятельно изучающих историю ВКП(б) партийный кабинет Свердловского горкома ВКП(б) организует городской лекторий.

В лектории будет прочитано более 40 лекций по главам «Краткого курса истории ВКП(б)», а также по отдельным произведениям классиков марксизма-ленинизма.

К чтению лекций привлекаются лучшие силы профессорско-преподавательского состава вузов.

Лекторий будет работать с 21 июня в Доме Красной Армии по четвергам.

ТЕОРЕТИЧЕСКАЯ КОНФЕРЕНЦИЯ

На заводе им. Воровского состоялась теоретическая конференция по 6-й главе «Краткого курса истории ВКП(б)». К конференции была организована выставка наглядных пособий. Хороший доклад о тактике большевиков в период первой мировой войны сделал начальник цеха тов. Григорьев.

Каждый участник конференции имел продуманный конспект. Выступления были содержательными. Всего высказалось 9 человек. Конференция показала, что коммунисты, самостоятельно изучающие историю ВКП(б), настойчиво овладевают основами марксизма-ленинизма.

М. МАЛКОВА.

Зав. парткабинетом Ленинского райкома ВКП(б) гор. Свердловска.

НА ДАЛЬНЕМ РАССТОЯНИИ... ОТ ЭЛЕКТРИФИКАЦИИ КОЛХОЗОВ

Завод, где заместителем секретаря парторганизации тов. Жданко, постановлением XXII пленума обкома ВКП(б) об электрификации сельского хозяйства получил задание—помочь 5 колхозам Верхотурского района осуществить электрификацию. Было это в декабре прошлого года.

На заводе сделали вид, что к ним это постановление не относится. Не помогли делу ни настойчивые требования секретаря Верхотурского райкома партии, ни заметка в «Уральском рабочем» о бездеятельности завода-шефа. С упорством, достойным лучшего применения, заводское руководство продолжало отмалчиваться и бездействовать.

Но когда из области прибыла телеграмма лично директору завода, он живо изменил тактику. 24 мая (через полгода после решения пленума обкома!) был издан приказ. Создана комиссия из пяти весьма ответственных работников под председательством заместителя директора тов. Шмелева, а в помощь комиссии выделен уже не такой ответственный тов. Дьячков, которому поручено разработать схему электрификации и вести всю работу до полного ее окончания. Затем в область полетело письмо о содеянном. При этом сообщалось, что уже приступлено к ремонту двигателя и газовой аппаратуры для генератора, что самый генератор также уже заказан, а отделом снабжения «приняты срочные меры для приобретения электроустановочных материалов».

Все хорошо, одно непонятно: как это, не имея ни проекта, ни схем, ни смет, ни договора, завод уже ремонтирует двигатель, заказал генератор, приобретает материалы? Очевидно, его «авторитетная комиссия» рассчитывает не станцию приспособить к потребностям колхозов, а колхозы к станции, которую родит их богатая фантазия.

Г. УХОВА.

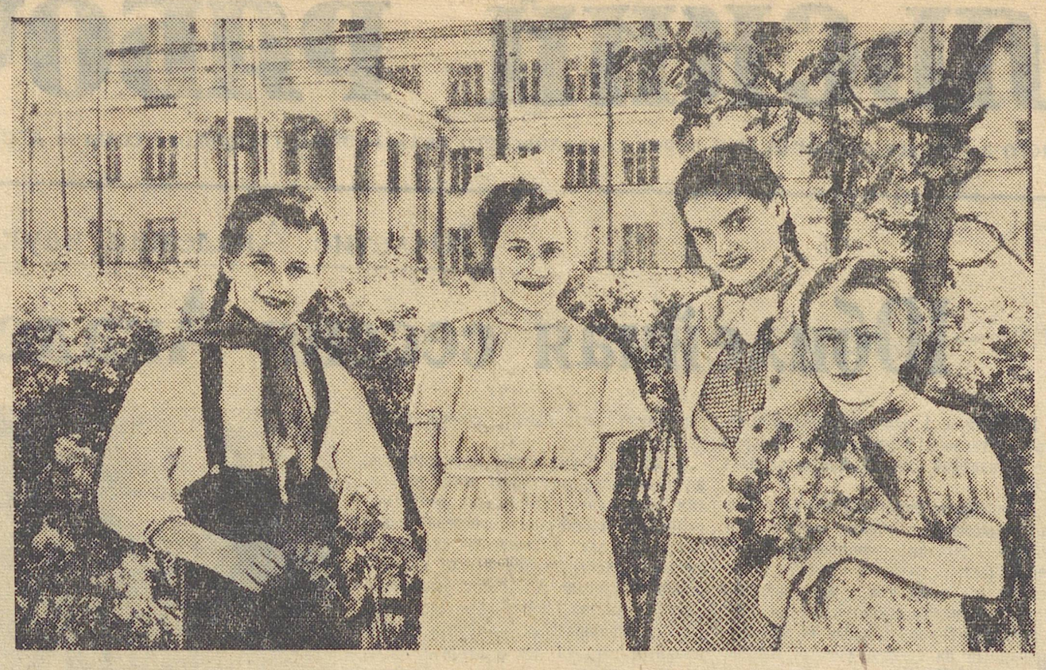

Закончились экзамены в 4—5—6-х классах школ гор. Свердловска. Наступили летние каникулы. Много радости принесут они школьникам. Лето обещает быть ярким, веселым. К услугам ребят — пионерские лагери, парки, волейбольные площадки, водная станция. Ученицы 4-го и 5-го классов средней школы имени С. М. Кирова — Алла ШАЛЫГИНА, Эля КРАУЗЕ, Валя МУХИНА и Лена МАЗУРОВА хорошо учились зиму, на «отлично» сдали экзамены, получили похвальные грамоты и теперь могут спокойно отдыхать лето.

Фото С. Захарова.

ГОРДОСТЬ

Горжусь, что я рожден в столице
Уральских гор—весенних, голубых,
Что у моей шинели на петлице
Значок резервов трудовых.
Поднятый краном ковш спустился,
И сталь в изложницах журчит.
Цех дрогнул, жаром осветился,
И звездный дождь вокруг летит.
Горжусь, что я рожден в Свердловске,
Что я уралец, юный сталевар!
Горжусь, что я с народом вместе
Нанес Германии решительный удар!

Юрий ПОТАПОВ.
Ученик ремесленного училища № 3.

СМОТР КОНЦЕРТНЫХ ОРГАНИЗАЦИЙ УРАЛА

По решению Управления по делам искусств при Совнаркоме РСФСР в г. Свердловске проводится с 20 июня по 1 июля смотр концертных организаций Урала.

Смотр должен продемонстрировать исполнительские достижения уральских мастеров концертной эстрады за годы Великой Отечественной войны, явиться стимулом, способствующим расширению репертуара исполнителей.

На смотре будут представлены исполнительские коллективы и солисты Свердловска, Молотова, Челябинска и Магнитогорска.

Все виды, формы и жанры концертно-эстрадного искусства включены в программу смотра. Будут даны симфонические, камерные, эстрадные, тематические концерты, концерты-спектакли театра малых форм, концерты уральского народного творчества, лекции-концерты, детские концерты, литературные вечера.

Свердловская республиканская госфилармония будет представлена на смотре симфоническим оркестром, хоровой капеллой, уральским народным хором, джазоркестром, несколькими инструментальными и вокальными камерными ансамблями, театром эстрады и миниатюр, солистами-вокалистами, чтецами, скрипачами, исполнителями на духовых инструментах, артистами самых разнообразных жанров эстрады.

Молотовская филармония направляет на смотр бригаду артистов эстрады и группу ведущих мастеров Молотовского оперного театра.

От Челябинской филармонии в Свердловск прибывают: Магнитогорская государственная хоровая капелла, театрализованный эстрадный ансамбль — фортепианное трио, камерные солисты, артисты—чтецы, сатирики, юмористы, солисты на джазовых инструментах, акробаты, танцоры, исполнители жанровых песен и песен народов СССР.

Всего в смотре будет участвовать более 400 артистов. Концерты будут проходить в зале Свердловской филармонии каждый вечер с 20 июня.

1 июля состоится заключительный концерт по особой программе, участвовать в котором будут отобранные комиссией отдельные солисты, ансамбли и коллективы.

В заключение смотра в Свердловске будет проведено широкое творческое совещание по итогам смотра и по вопросам дальнейшего улучшения концертной деятельности на Урале.

ЛЕТНИЙ СЕЗОН В СВЕРДЛОВСКИХ САДАХ

Двумя эстрадными программами открылся летний концертный сезон в Свердловске. Следует признать весьма удачными концерты в саду имени Вайнера.

В этих концертах участвуют мастера московской эстрады во главе с хорошо известным свердловскому зрителю конферансье Г. Амурским.

В разнообразной и несомненно интересной программе широко представлен так называемый оригинальный жанр. Прежде всего, хочется отметить способного исполнителя на радиофицированной гавайской гитаре Николая Луковихина. Как известно, популяризаторами гавайской гитары на советской эстраде являются признанные мастера в этой области Данкер и Мирон Раскатов. Естественно поэтому, что на игре Луковихина в какой-то мере сказывается их влияние. Однако в отличие от музыкантов, предпочитающих играть только на одной высокой или же басовой струне, Луковихин широко использует возможности своего инструмента. Знакомые мелодии вальсов прозвучали в его исполнении свежо и вдохновенно.

Много оживления вносит сеанс мнемотехники, который дают лучшие представители этого рода искусства Розалина и Георгий Греголи.

В оригинальном жанре выступают также Сухинина и Злобин (эксцентрический балет). Комическую роль случайного партнера в танце Злобин проводит очень изобретательно, с подлинным юмором. В старую «Мещанскую польку» артисты внесли нечто новое, им удалось во многом обогатить ее.

Вокальное искусство представлено тремя совершенно различными по характеру исполнения певицами. Молодые вокалистки Галичанова и Лозинцева просто и задушевно поют русские народные песни. Проникновенно исполняют они эпическую песню «Родина», тепло и весело «Песню о моряках».

Большим вкусом отмечено исполнение жанровых песенок Инной Рович. Лирические мелодии «Непутевый», «Парень с девушкой ходил» приобретают у нее неожиданные, приятные краски.

Когда артист теряет чувство меры, музыкальные пародии превращаются в пустое зубоскальство или в эффектное, но чисто внешнее подражательство. Инне Берман, выступающей в этом жанре, не всегда удается преодолеть подобные ошибки. У артистки проскальзывает довлеющее над всем остальным стремление во что бы то ни стало рассмешить публику. Для достижения этой цели она прибегает к сомнительным средствам, носящим порой следы вульгаризации.

Свердловск видел немало хороших жонглеров. И то, что демонстрирует Виталий Спивак, подчеркивает связь его с лучшими традициями жанра. Первоклассная техника в сочетании с тонкой артистичностью делает его выступление необычайно ярким и выразительным.

Пользующийся громкой славой рассказ Чехова «Свадьба» прочитал артист Валерий Сысоев. Определение «прочитал» здесь даже не совсем подходит. Сысоев не только читает, но и показывает, он рисует жестом, мимикой, интонацией целую картину, создает галлерею хорошо запоминающихся образов. Ему удается удивительно правдиво воспроизвести эпизоды мещанского быта чеховской эпохи. В общую ткань повествования очень удачно вкраплена музыка (пианист Л. Иванов).

В заключение—о ведущем программу, от искусства которого в известной степени зависит успех концерта. Г. А. Амурский, безусловно, один из мастеров конферанса. Он беседует со зрителем в свойственной ему непринужденной манере. Большим успехом пользуется исполняемая им интермедия «Русская грамматика».

В совершенно ином свете выглядит эстрадная программа в театре сада им. Горького. Ее «гвоздем», судя по афишам, является мастер на все руки Э. Роб. Фельетон, юморески, сатирические картинки, преподносимые Робом, грубо склеены из всякой всячины. Это—типичное «смешение французского с нижегородским». Не говоря уже о репертуаре, — сумбурном и плоском, — исполнение находится на уровне давно забытой «синей блузы». Сцена у трамвайной остановки, в трамвае, танец со стулом и прочие «новинки» в этом же роде выглядят настолько убого, что просто поражаешься, как это попадает на подмостки эстрады.

Остальные номера в лучшем случае можно признать посредственными. Приятное исключение составляют артисты Свердловского драматического театра Амман-Дальская, Максимов и Дальский.

Летний концертный сезон только начался. Свердловскому зрителю предстоит в этом году увидеть много нового и интересного.

М. РИДИН.

В КАМЫШЛОВЕ НАДО ОРГАНИЗОВАТЬ КИРПИЧНОЕ ПРОИЗВОДСТВО

Исполком облсовета обязал Камышловский райпромкомбинат (директор тов. Шалягин) организовать кирпичное производство и уже в нынешнем году выпустить 100 тысяч штук кирпича. Из облместпрома в комбинат еще зимою был направлен техник Кузнецов для производства кирпича.

В Камышлове есть все условия: кирпичные сараи, печи, крупные залежи высококачественной глины. Однако до сих пор не приступлено даже к ремонту оборудования.

Райпромкомбинату давали рабочую силу и гужевой транспорт. Но директор комбината Шалягин и представитель облместпрома Кузнецов не сумели воспользоваться этой помощью и в результате сезон уже наступил, а выпуск кирпича не начат.

А. ЕФИМОВ, Б. АРВИН.

Сообщение ТАСС

По имеющимся в распоряжении советских органов сведениям, в Швейцарии до сих пор находится около 9 тысяч советских граждан и военнопленных, бежавших ранее из немецкого плена. Швейцарские власти не только препятствуют возвращению этих советских граждан на Родину, но и поставили многих из них в невыносимые условия.

О том, в каких условиях оказались советские гражданские лица и военнопленные в Швейцарии, сообщила швейцарская газета «Фрейе Югенд ин Швейц», описавшая факт зверского убийства швейцарскими властями красноармейца Михаила Кондратьева, что имело место в швейцарском лагере Вовиллермоосе. В этой швейцарской газете были описаны нечеловеческие условия существования интернированных в Швейцарии советских граждан, в отношении которых швейцарские власти допускали жестокую эксплоатацию и насилия вплоть до того, что травили собаками интернированных советских граждан, открывали по ним стрельбу из винтовок и автоматов, расправляясь с невинными советскими людьми такими же зверскими способами, как это делали гитлеровцы.

Ввиду изложенных фактов советское правительство дало указание своим органам прекратить отправку в Швейцарию всех швейцарских граждан, находящихся в распоряжении советских органов по репатриации. Отправка швейцарских граждан, освобожденных Красной Армией, приостановлена впредь до получения точных сведений о том, что швейцарские власти приняли действительные меры к улучшению условий пребывания советских граждан в Швейцарии и к их быстрой репатриации в Советский Союз.

ОБЕД В ЧЕСТЬ ДЕЛЕГАТОВ КОНФЕРЕНЦИИ ОБ'ЕДИНЕННЫХ НАЦИЙ

САН-ФРАНЦИСКО, 14 июня (спец. корр. ТАСС).

Вчера председатель белорусской делегации на конференции Об'единенных наций тов. Киселев дал для делегатов конференции обед. Присутствовали тт. Громыко, Мануильский, Лаврентьев, делегат Англии Батлер, премьер-министр Южно-Африканского Союза Смэтс, китайский делегат Беллингтон Ку, делегат Чехословакии Масарик, греческий делегат Софианопулос, иранский делегат Мостафа Адль, делегат Мексики Падилья, делегат Турции Хасан Сака, представитель Венесуэлы Перес, представители Югославии Симич, Крашовец и Деднер, представитель Франции Дежан и другие.

На обеде генерал Смэтс предложил тост за здоровье Маршала Сталина. Были также предложены тосты за Трумэна, Черчилля и тт. Мануильского, Киселева и Громыко.

ДЕМОНСТРАЦИИ НАСЕЛЕНИЯ В ГОРИЦЕ И ТРИЕСТЕ

БЕЛГРАД, 14 июня (ТАСС).

Как сообщает югославское телеграфное агентство, 12 июня на улицах Горицы собралось до 20 тысяч жителей, чтобы проводить отходившие из города на основе военного соглашения с союзниками югославские войска. Демонстранты шли с портретами Тито и плакатами: «Чужого не хотим, но и своего не отдадим». Демонстранты остановились возле здания окружного народно-освободительного комитета. Раздавались возгласы: «Да здравствует наша народная власть!», «Требуем наших прав!», «Мы хотим неделимую Словению». Выступивший перед собравшимися секретарь окружного народно-освободительного комитета заявил: «Вам ясно, что это соглашение является огромной несправедливостью по отношению к нам, принесшим в борьбе против общего врага немалые жертвы». Оратор призвал население сплотиться вокруг органов народной власти.

Горячо встретили собравшиеся коменданта Горицы майора Зупанца. После выступления Зупанца демонстранты подняли его на руки и понесли по городу. Когда колонны югославских частей проходили по городу, многие жители провожали их плачем, стоя на коленях.

Корреспондент Югославского телеграфного агентства сообщает из Триеста, что жители города Триеста провожают уходящие югославские части возгласами «Возвращайтесь» и засыпают их цветами.

Клика Арцишевского преследует польских солдат, желающих вернуться на родину

ЛОНДОН, 12 июня (ТАСС).

Корреспондент газеты «Ньюс Кроникл» передает из Данфермлина (Шотландия) о том, что полиция графства Файт закончила сбор материалов по делу о расстреле польского солдата, который, как утверждают, был убит при попытке к бегству из польского концентрационного лагеря, находящегося в 2 милях от этого города. В лагерь, о котором идет речь, был заключен корреспондент Польпресс в Лондоне Ягодзинский.

Шотландский корреспондент газеты «Дейли уоркер» пишет, что солдаты подчиненной польскому эмигрантскому правительству армии, которые выражают желание вернуться в Польшу, арестовываются и избиваются. В концентрационном лагере в Кингардене были избиты капралом два рядовых — Крук и Клеменчук за то, что они заявили о своем желании вернуться на родину. Клеменчука били железным прутом до потери сознания и затем отправили в госпиталь. На следующий день Крук пожаловался своему офицеру, но был избит тем же капралом на глазах у этого офицера. Корреспондент «Дейли уоркер» пишет, что ему известно имя капрала, который это сделал и не понес никакого наказания. Офицеры в этом лагере терроризируют солдат и делают все, чтобы помешать солдатам вернуться на родину.

Освобождение из тюрьмы Джавахарлала Неру

ЛОНДОН, 15 июня (ТАСС).

Агентство Рейтер сообщает, что лидер Идийского национального конгресса Джавахарлал Неру освобожден из тюрьмы.

К АРЕСТУ РИББЕНТРОПА

ЛОНДОН, 16 июня (ТАСС).

Как передает английское министерство информации, 15 июня Риббентропа вывезли на самолете с аэродрома Люнебурга в неизвестном направлении для допроса. Риббентроп находится под усиленной охраной.

ИЗВЕЩЕНИЕ

Вечерний университет марксизма-ленинизма Свердловского горкома ВКП(б) извещает, что в понедельник, 18 июня, в 7 час. 30 мин. вечера, состоятся внеочередные занятия историко-партийного, международного и философского факультетов.

Лекцию на тему: «Внутреннее и международное положение СССР» прочтет профессор тов. Курсанов.

Ответственный редактор Л. С. ШАУМЯН.

СВЕРДЛОВСКАЯ КОНТОРА ГЛАВКИНОПРОКАТА
ВЫПУСТИЛА НА ЭКРАНЫ КИНОТЕАТРОВ ФИЛЬМ

по одноименной повести Л. СОЛОВЬЕВА.
Постановка—Игоря САВЧЕНКО, режиссер—Е. ШНЕЙДЕР, цветооператор—Ф. ПРОВОРОВ, художники—К. ЮОН, М. САМОРОДСКИЙ, композитор—С. ПОТОЦКИЙ.
В главных ролях артисты: Иван ПЕРЕВЕРЗЕВ, Борис ЧИРКОВ, Эраст ГАРИН, Зоя ФЕДОРОВА, Степан КАЮКОВ.
Производство Ордена Ленина киностудии «МОСФИЛЬМ». 1944 г.

Государственный театр оперы и балета им. А. В. Луначарского
Сегодня утро РУСАЛКА
вечер ЛЕБЕДИНОЕ ОЗЕРО

Свердловский государственный драматический театр
Сегодня утро ТАК И БУДЕТ
вечер ПРОФЕССОР ПОЛЕЖАЕВ
19 и 20-VI ТАК И БУДЕТ

Свердловский государственный театр музыкальной комедии
Сегодня утро ЗАПОРОЖЕЦ ЗА ДУНАЕМ
вечер БРОНЗОВЫЙ БЮСТ
18-VI БРОНЗОВЫЙ БЮСТ

Свердловский театр юных зрителей
Сегодня, начало в 12 час. дня,
начало в 7 час. вечера, аб. 35,
СОН В ЛЕТНЮЮ НОЧЬ

Дом культуры железнодорожников
Сегодня демонстрируется кинокартина
БОЛЬШАЯ ЖИЗНЬ

Сегодня в кинотеатрах:
ОКТЯБРЬ—Иван Никулин—русский матрос, СОВКИНО Таинственный остров, ТЕМП—Девушка спешит на свидание. МЮД—Кашей бессмертный. СТАЛЬ — Кашей бессмертный.

ГОСИППОДРОМ
Сегодня БЕГА. Начало в 1 час дня.

ГОСЦИРК
Сегодня начало в 12, 3, 6 и 9 час. вечера
РУССКИЙ АТТРАКЦИОН
при участии заслуж. артиста Республики
Юрия ДУРОВА
и БОЛЬШАЯ НОВАЯ ЦИРКОВАЯ ПРОГРАММА.

Сад-театр имени Вайнера
Сегодня обновленная программа гастроли артистов Московской эстрады, Конферансье Г. А. Амурский.
Начало в 10 часов вечера. Сад открыт с 7 час. 30 мин. вечера.

Сад имени Горького
Сегодня БОЛЬШОЙ КОНЦЕРТ, конферансье Б. МОЛЧАНОВ. Начало в 10 часов веч

Центральный парк культуры и отдыха имени Вл. Маяковского.
Сегодня БОЛЬШОЕ ГУЛЯНЬЕ
ЦИРК Шапито, начало в 9 часов вечера. Цирковые представления и французская борьба.
Работают: аттракционы, читальный зал, лодочная станция, киоски, ресторан.
Парк открыт с 10 час. утра до 1 час. ночи.

СТАДИОН «Металлург Востока»
Сегодня ФУТБОЛЬНЫЙ МАТЧ.
Играют: команда мастеров спортобщества «ЗЕНИТ» и команда мастеров г. КАМЕНСК-УРАЛЬСКОГО
Начало в 7 часов вечера.

ТЕАТР МУЗЫКАЛЬНОЙ КОМЕДИИ
19 июня КОНЦЕРТ 19 июня
Лауреат Сталинской премии заслужен. артист РСФСР **Б. М. ФРЕЙДКОВ.**
Солисты Ленинградского государственного театра оперы и балета имени С. М. Кирова Л. М. ЕРЧЕНКО (сопрано), лауреат Всесоюзного конкурса О. КУЗНЕЦ (виолончель). Н. ПЕТРОВА, В. ФИДЛЕР (балет). Симон КАГАН парт. ф-но.
Начало в 9 часов вечера. Касса открыта с 2 час. 30 мин.

Международный обзор

В. ГРИШАНИН

Последние недели были периодом проверки прочности коалиции великих держав в условиях послевоенной обстановки. Содружество Об'единенных наций сложилось в прочный военный союз в ходе борьбы против гитлеровской Германии и выдержало все трудности и испытания этой борьбы.

Успехи Красной Армии и ясная последовательная внешняя политика Советского правительства вели к сцементированию коалиции демократических стран.

Можно ли думать, что после капитуляции врага решение задачи окончательного разгрома фашизма, разоружения Германии, наказания военных преступников пройдет без борьбы, без трудностей? Нет! Можно сказать с уверенностью, что от руководителей и передовых слоев населения великих держав потребуется немало усилий и настойчивости для успешного доведения дела до конца.

За границей реакционеры разного сорта в дни войны притихли, оказавшись перед фактом сплочения народа в борьбе против гитлеризма. Когда же военные действия в Европе закончились, часть печати, связанная с реакционными профашистскими кругами, подняла ожесточенную кампанию, направленную к срыву единства союзников. Для разрушительной деятельности были, в частности, использованы и затруднения, возникавшие в ходе работы конференции в Сан-Франциско. Противники единства демократических стран, противники организации эффективной защиты послевоенного мира и особенно печать Херста стали заявлять, что конференция «зашла в тупик», предупреждать об ожидающемся «взрыве конференции» в силу, якобы, вероятного ухода советской делегации и т. д.

Однако миновали многие наиболее острые споры и не произошло никакого «взрыва» и никто не ушел. Появление письма супруги покойного президента Элеоноры Рузвельт, осудившей необоснованные страхи и недоверие, было показателем того, что прогрессивные круги понимают всемирно-историческое значение единства великих держав.

Решен значительно более трудный вопрос, нежели проблема региональных соглашений — решен вопрос об оккупации и управлении Германии, о чем опубликована Декларация четырех держав. Наметились пути к разрешению вопроса о реорганизации Временного правительства Польши. В результате уступки Югославии временно урегулирован вопрос о Триесте и т. д. Значит ли это, что дальше не будет разногласий? Нет.

Разногласия между США и Англией выступили, например, при обсуждении вопроса об опеке.

Реакционная печать в некоторых странах ведет курс на примирение с фашизмом в меру того, как устраняются его возможности в области непосредственной внешнеполитической агрессии.

Уже после опубликования Декларации о поражении Германии и о взятии на себя верховной власти правительствами четырех союзных держав произошли события, обратившие на себя внимание иностранной печати.

Приказ № 2 Главноначальствующего советской военной администрации в Германии Маршала Советского Союза Г. К. Жукова разрешает «на территории советской зоны оккупации в Германии образование и деятельность всех антифашистских партий, ставящих своей целью окончательное искоренение остатков фашизма, укрепление начал демократизма и гражданских свобод в Германии»... Одновременно приказ № 2 предоставляет трудящемуся населению возможность создавать свободные профсоюзы в целях защиты своих интересов, а также культурно-просветительные и иные организации.

В то время, как реакционные круги еще в организации берлинского муниципалитета пытались усмотреть «заигрывание с немцами», демократическая печать расценила деятельность советских оккупационных властей иначе.

Английская либеральная газета «Манчестер Гардиан» считает приказ Маршала Жукова разумным началом. Характеризуя русскую политику, как активную, положительную политику, газета замечает, что советские люди верят в демократию и рекомендуют ее применять другим странам—«все это, а не одна лишь Красная Армия дает им силу в Европе».

Стремление правильно понять и оценить политику СССР характерно и для ряда других изданий. Так, американский журнал «Нейшэн» 10 июня, отмечая прогрессивный характер политики СССР, пишет: «Россия осуществляет антифашистскую политику. Это столь ясно, что не требует документальных подтверждений».

Консервативная газета «Обсервер», сообщая о том, что на важные административные посты в Баварии союзными властями назначены видные нацистские чиновники, пишет: «Немецкий народ сбит с толку этой терпимостью союзников в отношении к широко известным нацистам. Очень часто немцы обнаруживают, что те самые люди, которые угнетали их и повелевали ими 12 лет, попрежнему продолжают угнетать немцев и повелевать ими». Газета делает вывод о том, что это отталкивает честных людей и заставляет их отходить в сторону.

Иностранная печать отмечает, что ясность и определенность политики советских оккупационных властей в Германии придала им высокий авторитет. Ничего похожего на хаос, появления которого в Германии так опасались многие европейские политики, не получилось. Наоборот, как сообщают английские газеты «Таймс» и «Обсервер», немцы, бежавшие под влиянием геббельсовской пропаганды от Красной Армии навстречу англо-американским войскам, теперь возвращаются назад. В итоге население Берлина с 9 мая увеличилось на миллион человек. Последняя неделя, прошедшая под знаком успешного сотрудничества победителей, внесла новую струю уверенности в том, что мир может быть прочным. Эту уверенность хорошо выразил генерал Эйзенхауэр, заявивший после встречи с Маршалом Жуковым, что «Америка, Англия и Россия ставят себе целью лишить Германию возможности снова вести войну, по крайней мере в наше время... Русские, заметил Эйзенхауэр, очень дружественно настроены. Я убежден, что они хотят мира и возможности развития для самих себя так же, как и для других».

Несомненно, что стремление к мирному труду, мирному хозяйственному развитию является сейчас сильнейшим движением, охватывающим сотни миллионов людей, проливавших кровь во имя разгрома гитлеровских агрессоров.

* * *

Избирательная кампания в Англии продолжает развиваться преимущественно под знаком вопросов внутренней политики. До сих пор все заявления в области внешней политики носят чрезвычайно общий характер и сводятся к констатации необходимости сохранения сотрудничества Англии с США и СССР.

Черчилль, весьма активно участвующий в избирательной кампании, в своих двух последних выступлениях 13 и 14 июня, возвращаясь к внешнеполитическим проблемам, рассматривал их отчасти под углом зрения обязательств, лежащих на политических деятелях во внутренней политике. Сложность международной обстановки, по словам Черчилля, требует сохранения «национального правительства». «Если партийные страсти, доктрины и честолюбие, заявил он, будут доминировать в нашей жизни в течение долгого времени, великие державы мира, как, например, Россия и США, будут сами решать мировые дела без того, чтобы был слышен голос Великобритании». 14 июня Черчилль сделал заявление о значительном улучшении отношений с СССР и предстоящей в скором времени новой встрече руководителей трех великих держав.

В выступлениях консервативных ораторов заметно стремление сохранить руководящее положение путем подчеркивания опасности утери преемственности во внешней политике.

В области внутренней политики консервативная партия особенно резко выступает против своего главного противника — лейбористской партии. Заявления лейбористов об их намерении сохранить контроль над промышленностью и национализировать тяжелую, энергетическую и строительную промышленность консерваторы изображают и как опасность для всех международных экономических позиций Англии и как покушение на основы частной собственности.

Либералы и лейбористы в своих выступлениях обвиняют консерваторов в том, что, несмотря на длительное пребывание у власти, они не достигли необходимых успехов в области жилищного строительства, социального страхования, ослабления нужды и безработицы. Большое место в избирательной кампании занимает вопрос о злоупотреблениях и спекуляции монополистических об'единений. Лейбористы отмечают, что предлагаемые консерваторами отмена контроля и возвращение к «свободной инициативе» породят экономическую анархию.

В избирательной кампании основными силами являются две партии — консерваторы и лейбористы. Они выставили наибольшее количество кандидатов и пользуются наибольшим влиянием.

Адрес редакции: Свердловск, ул. Ленина, 47, 4-й этаж. Телефоны редакции: ответственный редактор Д1-19-07, зам. ответственного редактора Д1-43-07, ответственный секретарь и секретариат Д1-28-03, ночной секретариат Д1-97-47, отдел партийной жизни и пропаганды Д1-38-82, промышленно-транспортный отдел Д1-82-86, Д1-39-10, сельхозотдел Д1-17-62, отдел писем Д1-39-76, Д1-35-94, отдел культуры и быта Д1-43-09, отдел искусств Д1-38-93, отдел информации Д1-34-05, стенографистки Д1-30-71, зав. издательством Д1-29-50, отдел об'явлений Д1-06-47.

НС18327. Газетно-журнальная типография издательства «Уральский рабочий». Свердловск, ул. Ленина, 47. Заказ № 2514.