XXVIII ГОД ИЗДАНИЯ
№ 141 (8951)
ЦЕНА НОМЕРА 20 КОП.

Газета выходит ежедневно кроме понедельника

Пролетарии всех стран, соединяйтесь!

УРАЛЬСКИЙ РАБОЧИЙ

ОРГАН СВЕРДЛОВСКОГО ОБЛАСТНОГО И ГОРОДСКОГО КОМИТЕТОВ ВКП(б), СВЕРДЛОВСКОГО ОБЛАСТНОГО И ГОРОДСКОГО СОВЕТОВ ДЕПУТАТОВ ТРУДЯЩИХСЯ.

ПЯТНИЦА 15 ИЮНЯ 1945 г.

Проверка исполнения — закон большевистского руководства

Ленинизм учит, что проверка исполнения решений и постановлений является важнейшей формой большевистского руководства. Еще в 1922 году В. И. Ленин говорил: «Проверять людей и проверять фактическое исполнение дела—в этом, еще раз в этом, только в этом теперь гвоздь всей работы, всей политики».

Опыт революционной борьбы большевиков, опыт социалистического строительства в нашей стране, наконец, богатейший опыт Отечественной войны показывает, что без тщательного, систематического и действенного контроля за исполнением решений любые хорошие директивы рискуют превратиться в пустые бумажки, любое даже самое идеальное дело может быть провалено. Проверка исполнения, по выражению товарища Сталина, является прожектором, который помогает освещать состояние работы аппарата в любое время и выводить на свет божий бюрократов и канцеляристов. Поставить правильно проверку исполнения—значит предупредить девять десятых прорех и прорывов.

За годы войны партийные, советские и хозяйственные организации научились повседневно и действенно проверять исполнение фронтовых заказов. Во время войны стало обычаем, вошло в быт золотое правило: «Раз фронт требует, значит сделаем, сделаем хорошо, во-время». Но сейчас, когда период войны в Европе кончился и страна наша переходит к мирному строительству, когда сказочно расширяется размах хозяйственного и культурного строительства, возрастет масштаб задач партийных и хозяйственных организаций, значение и роль проверки исполнения во всех звеньях партийного и советского аппарата неизмеримо возрастает. Теперь мало взять под контроль исполнение одного какого-либо задания, проверять работу одного какого-либо аппарата. Теперь проверка исполнения должна быть всеобъемлющей, охватывать все звенья партийного, советского, хозяйственного, профсоюзного и кооперативного аппарата. От выполнения производственного задания до обслуживания трудящихся в столовой и бане, в кино и парикмахерской—таков диапазон проверки исполнения в новых условиях.

Сейчас многие наши партийные и советские организации еще не поставили проверку исполнения так, как требуют новые условия, как учат Ленин и Сталин. Отсюда у нас получаются прорехи и прорывы на том или ином участке хозяйства, отсюда недостатки в той или иной области партийной работы, отсюда, порой неудовлетворительное культурно-бытовое обслуживание трудящихся. Ряд городских и районных комитетов ВКП(б) нашей области часто не принимает всех мер, обеспечивающих выполнение постановлений ЦК ВКП(б), обкома партии, а также и собственных решений. В иных горкомах и райкомах ВКП(б) вопросы проверки исполнения партийных решений исчезли с повестки дня пленумов и заседаний бюро. Неудовлетворительно проверка исполнения поставлена в ряде городских и районных советских органов и в хозяйственных организациях. В последних нередко вместо фактической проверки ограничиваются формальными справками и оперативными сводками. Здесь сплошь и рядом существует такой «контроль», о котором иронически писал Салтыков-Щедрин «Сойдутся вместе, переговорят между собой ладком, ан смотришь—и прекратятся разом все недоумелья».

Ленин и Сталин учат, что проверять исполнение заданий—это значит проверять их не только в канцелярии и не только по формальным отчетам, но, прежде всего, проверять их на месте работы, по фактическим результатам исполнения. И не тогда, когда истекут сроки, чтобы зафиксировать, что задание выполнено или сорвано, а в ходе исполнения. Проверяя — организовывать исполнение, инструктировать как ставить работу. Большевистской проверке чуждо пассивное, созерцательное отношение к исполнению директив.

Известно, насколько всесторонне занимался вопросами проверки В. И. Ленин. Он интересовался даже техникой соответствующего делопроизводства. Неустанно занимается проверкой исполнения и товарищ Сталин. У Ленина, у Сталина наши кадры должны учиться большевистскому стилю руководства, большевистскому стилю проверки исполнения. Руководитель-большевик на каком бы посту он ни находился, обязан помнить, что он—посланец партии, проводник ее воли, ее директив. Проверять исполнение решений вышестоящих органов для него не побочное дело, не тягостная обуза, а первейшая обязанность. Руководитель-большевик должен помнить, что бесконтрольность, как правило, порождает безответственность и ведет к нарушениям партийной и государственной дисциплины. Если руководитель придерживается пресловутого правила—«подписано и с плеч долой»,—у него в аппарате неизбежно расцветет расхлябанность, поднимут голову канцеляристы и бюрократы, появятся те, кто известен под красноречивой кличкой «обещалкиных»—люди, для которых ничего не стоит наобещать «три короба» и не ударить палец о палец для выполнения обещанного. В таком аппарате словесной шелухой подменят и борьбу за выполнение решений партии и правительства.

Принятое решение лишь начало дела. За ним должна следовать широкая организационная работа. Приняв решение, руководитель-большевик, выражаясь словами В. И. Ленина, должен: «проверять людей, докапываться до сути, школить, учить, пороть всурьез». Без этого толку не будет, без такой организации дела срывы и работе неизбежны, прорывы и прорехи неминуемы. Проверка исполнения не знает мелочей. Руководитель должен уметь из частных фактов делать общие выводы, за отдельными неполадками видеть систему работы. «Чтобы проверка исполнения достигла цели,—учит товарищ Сталин,—необходимо по крайней мере два условия: во-первых,—чтобы проверка исполнения была систематическая, а не эпизодическая, а, во-вторых, чтобы во главе дела проверки исполнения во всех звеньях партийно-советских и хозяйственных организаций стояли не второстепенные лица, а достаточно авторитетные люди,—сами руководители организаций».

Организовав правильно проверку исполнения, мы добьемся новых успехов на всех участках социалистического строительства и в историю родного Урала впишем страницы, рассказывающие о трудовых победах, достойных величественного периода мирного развития Советского Союза.

Выше темпы вспашки паров!

После поздней и дождливой весны установилась хорошая, теплая погода. Посевные работы подходят к концу.

Все это создает условия для того, чтобы в нынешнем году вспахать пары з лучшие агротехнические сроки и тем самым заложить основу урожая 1946 года. Партия и правительство требуют, чтобы озимые хлеба были нынче посеяны исключительно по парам. Именно, исходя из этого требования партии, исполком облсовета, обком ВКП(б) дали четкие задания по под'ему паров каждому району и установили срок окончания этой работы 1 июля.

Прошло две недели после опубликования постановления исполкома облсовета и обкома ВКП(б), а между тем, вспашка паров идет во многих районах крайне неудовлетворительно. Даже те районы, которые давно уже закончили сев и имели все возможности большевистскими темпами организовать паровую кампанию, до сих пор раскачиваются. Взять к примеру Таборинский район. Колхозники этого района показали в дни сева образцы самоотверженности в труде. В таборинских колхозах политическая и производственная активность масс поднялась нынче на небывалую высоту. Но руководители района не сумели использовать возросшую активность масс для того, чтобы во-время провести все сельскохозяйственные работы. Иначе чем об'яснить, что за две недели после сева так мало поднято паров.

Более того, в Таборинском районе имеются колхозы, которые уже завершают под'ем паров. К сожалению, таких колхозов немного, а опыт этих передовиков райком партии, исполком райсовета, райзо не перенесли во все колхозы района.

Белоярский район позорно отстал с севом. Но разве в этом причина того, что в колхозах до сих пор почти не приступили к под'ему паров? Нет. Во-первых, в Белоярском районе имеются артели, завершившие сев. Во-вторых, затягивают сев в этом районе в основном три самых крупных колхоза: «Пламя», «Авангард» и имени Ворошилова.

И вот, вместо того, чтобы оказать действенную помощь этим отстающим колхозам и одновременно организовать работу по под'ему паров в остальных, руководители района стали на явно неправильный путь. В колхоз «Пламя», например, согнали 22 трактора. Это половина тракторного парка Логиновской МТС. Но какая польза от того, если руководители района и МТС не сумели организовать использование машин. В результате 12 июня 22 тракторами вспахано 26 гектаров и посеяно 38 гектаров. Курам на смех такая работа. А ведь большинство этих машин могло в других колхозах поднимать пары.

Уходят лучшие сроки. Ранние пары—лучшие пары. Опыт показывает, что при под'еме паров в июле не достигается основная цель — уничтожение сорняков. Июльские пары снижают урожай по сравнению с майскими и июньскими на одну треть. Задача состоит в том, чтобы использовать все силы, все средства и к сроку — до 1 июля—выполнить план под'ема паров. Надо переключить все тракторы, освободить от внутриколхозных работ лошадей и поставить их на вспашку паров.

Правда, кое-кто из директоров МТС пытается доказать, что тракторы не поставлены на под'ем паров потому, что горючего нехватает. Пустые отговорки. Машинный парк в нынешнем году отремонтирован лучше, чем в прошлые годы. Горючего государство нам отпустило больше, чем когда бы то ни было. И сами руководители МТС виноваты в том, что они не умеют хозяйствовать.

Радивый хозяин, думающий о будущем урожае, об умножении артельного богатства, находит пути и средства для того, чтобы во-время поднять пары. Председатель артели им. Калинина, Бисертского района, тов. Белев не устроил передышки, хотя его колхоз одним из первых в области закончил сев. Он тотчас же переключил все живое тягло на под'ем паров. В этом колхозе паровая кампания уже закончена. Тов. Белев сейчас думает о содержании паров в чистом виде, об уничтожении сорняков. И можно с уверенностью сказать что урожай озимых в этом колхозе будет в 1946 году высокий.

Исполком облсовета и обком партии дали суточные задания каждому району по под'ему паров. Районные организации довели эти задания до колхозов. Но задания могут остаться лишь на бумаге, если не будет организован повседневный контроль за их выполнением. Главное сейчас состоит в том, чтобы знать ежедневно, как идет под'ем паров в каждом хозяйстве, какую помощь надо оказать тому или иному колхозу. И не только знать, но и вовремя оказывать эту помощь.

В деревне наступила горячая пора. Работы сейчас не меньше, а больше чем во время сева. Надо организовать любовный уход за посевами, готовиться к сенокосу, к уборке, пахать пары. Выполнить все эти работы в срок возможно лишь в том случае, когда каждый колхоз, каждый совхоз и подсобное хозяйство правильно расставят свои силы и средства, полностью используют их.

Выше темпы под'ема паров!

УКАЗ
Президиума Верховного Совета СССР
О награждении Всесоюзного Ленинского Коммунистического Союза Молодежи орденом Ленина

За выдающиеся заслуги перед Родиной в годы Великой Отечественной войны Советского Союза против гитлеровской Германии и за большую работу по воспитанию советской молодежи в духе беззаветной преданности Отечеству,—наградить Всесоюзный Ленинский Коммунистический Союз Молодежи орденом Ленина.

Председатель Президиума Верховного Совета СССР
М. КАЛИНИН.

Секретарь Президиума Верховного Совета СССР
А. ГОРКИН.

Москва, Кремль.
14 июня 1945 года.

220 лет Академии наук СССР
УРАЛЬСКИЕ УЧЕНЫЕ ОТМЕЧАЮТ ЮБИЛЕЙ АКАДЕМИИ НАУК

Беседа с ученым секретарем УФАН'а М. В. ЯКУТОВИЧЕМ

220-летие Академии наук СССР отмечено в Свердловске сессиями ученых советов научных учреждений и учебных заведений. Проведена сессия Ученого совета Уральского филиала Академии наук, продолжавшаяся 4 дня. На ней были заслушаны 9 докладов. Заместитель председателя президиума филиала Н. В. Деменев выступил с обширным докладом на тему: «220 лет Академии наук СССР и ее роль в развитии производительных сил Урала». Тов. Деменев подчеркнул громадное внимание, уделяющееся Академией нашему краю, а также рассказал о деятельности научных работников Уральского филиала.

На сессии был заслушан ряд докладов по различным отраслям науки. Доктор физико-математических наук проф. А. П. Комар выступил с докладом на тему: «Русская физика и математика за 220 лет», доктор физико-математических наук проф. С. В. Вонсовский—«Физика твердого тела», доктор химических наук проф. С. В. Карпачев—«Роль русских ученых в развитии химических наук», доктора технических наук профессоры В. В. Михайлов и Н. П. Диев—«Металлургия за 200 лет». Доклад доктора геолого-минералогических наук проф. А. А. Иванова был посвящен теме: «Региональная геотектоника и роль Академии наук в ее изучении» Доктор геолого-минералогических наук проф. Д. П. Григорьев сделал доклад на тему: «Основные проблемы минералогии в работах Академии наук».

В Уральском индустриальном институте состоялась торжественная об'единенная сессия ученых советов института и факультетов, посвященная юбилею. Доктор технических наук, проф. М. А. Глинков сделал доклад на тему: «220 лет Академии наук СССР». Был заслушан доклад доцента Л. М. Крапкина: «Ленинизм—высшее достижение русской и мировой науки» и другие. Кроме того, проведены торжественные сессии ученых советов всех факультетов.

Сессию ученого совета, посвященную юбилею Академии, провел Уральский государственный университет. Ректор университета проф. И. Д. Седлецкий выступил с докладом «220 лет Академии наук», проф. С. З. Каценбоген—«Ленин и Сталин—корифеи науки», проф. А. П. Георгиевский—«Академия наук и русское языкознание». Состоялись открытые заседания ученых советов химического, биологического и геолого-почвенного факультетов.

Из Свердловска в Москву на юбилейную сессию Академии наук СССР выехали: заместитель председателя президиума Уральского филиала Академии наук Н. В. Деменев, директор химического института филиала Г. И. Чуфаров, член-корреспондент Академии наук И. К. Кикоин, директор Горного института Д. Н. Оглоблин, заместитель директора Уральского индустриального института по научно-учебной работе, доктор технических наук М. А. Глинков и другие.

Академия наук СССР уделяет всемерное внимание сталинскому Уралу, понимая исключительное значение его природных богатств для развития индустрии страны. С Уралом связаны имена крупнейших советских ученых—бывшего президента Академии наук СССР А. П. Карпинского, президента Академии наук СССР академика В. Л. Комарова, академиков А. Е. Ферсмана, М. А. Павлова, И. П. Бардина, Л. Д. Шевякова и других.

В 1932 году в Свердловске был организован Уральский филиал Академии наук СССР—центр научно-исследовательской работы по изучению вопросов, связанных с широким развитием народного хозяйства края. Особенно большой размах приобрела работа УФАН'а в годы Великой Отечественной войны. За этот период созданы: новый институт биологии, лаборатории, научно-исследовательский стационар на севере области—в Ивделе.

Не покладая рук, уральские ученые работают на благо Родины. Они помогли металлургам добыть тысячи тонн дополнительного металла для производства оружия победоносной Красной Армии.

По методу ученых филиала в домнах выплавлялся феррохром, который обычно производили только в электропечах. Научные сотрудники филиала помогли заводам, производящим легкие металлы, сэкономить много электроэнергии, внедрив в производство новые измерительные приборы.

Ряд других работ филиала хорошо известен на заводах, в шахтах и рудниках Урала.

Значительные труды по расширению сырьевой базы промышленности выполнены за годы Отечественной войны геологами УФАН'а. Они открыли десятки ценнейших месторождений полезных ископаемых. Удалось расширить представления о запасах минералов в старых горных районах.

Кроме того, в годы войны в филиале ни на один день не останавливалась также и работа над вопросами «большой науки», над широкими теоретическими обобщениями.

Эта большая теоретическая работа над важнейшими вопросами современной науки позволила быстро и правильно решать проблемы, поставленные производством, удовлетворять требования промышленности.

За годы войны необычайно усилился творческий рост научных сотрудников УФАН'а, защитивших 11 докторских и 25 кандидатских диссертаций.

Ряд научных сотрудников филиала активно работал в Комиссии по мобилизации ресурсов Урала, Казахстана и Западной Сибири.

Председатель президиума Уральского филиала Академии наук СССР академик Иван Павлович Бардин удостоен высокого звания Героя Социалистического Труда. Награждены орденами Ленина доктор химических наук Григорий Иванович Чуфаров и член-корреспондент Академии наук Исаак Константинович Кикоин. Тов. Чуфаров—один из старейших работников филиала, руководитель лаборатории кинетики. Ряд работ, сделанных в институте, возглавляемом тов. Чуфаровым, имеет первостепенное народнохозяйственное значение. Особенно следует отметить работу по извлечению ниобия из концентратов уральских руд.

Член-корреспондент Академии наук Исаак Константинович Кикоин является одним из крупнейших физиков страны. Он весьма плодотворно трудится над вопросами физики металлов и конструирования приборов, имеющих огромное значение в промышленности.

Юбилейная сессия Академии наук СССР проходит в исторические дни победы над германским фашизмом. Сессия является поистине всенародным праздником науки. И сердца всех нас, советских ученых, стремятся к тому, кто гениальным научным предвидением предсказал полный разгром врага, кто вел к великим победам Красную Армию и весь советский народ — к товарищу Сталину. Уральские ученые—физики и металлурги, химики и биологи, геологи и горняки—обещают великому вождю народов приложить все усилия для того, чтобы скорее залечить раны, нанесенные врагом нашей Родине, чтобы еще больше крепить мощь Урала—надежного арсенала доблестной Красной Армии и развивать передовую советскую науку.

ПРИБЫТИЕ В МОСКВУ ПРЕЗИДЕНТА КРАЙОВОЙ РАДЫ НАРОДОВОЙ ПОЛЬСКОЙ РЕСПУБЛИКИ г-на Б. БЕРУТА, ПРЕМЬЕР-МИНИСТРА ВРЕМЕННОГО ПРАВИТЕЛЬСТВА ПОЛЬСКОЙ РЕСПУБЛИКИ г-на Э. ОСУБКА-МОРАВСКОГО, ЗАМЕСТИТЕЛЯ ПРЕМЬЕР-МИНИСТРА г-на В. ГОМУЛКА И ЧЛЕНА КРАЙОВОЙ РАДЫ НАРОДОВОЙ г-на В. КОВАЛЬСКОГО

13 июня в Москву прибыли для консультации о реорганизации Временного Польского Правительства Президент Крайовой Рады Народовой Польской Республики г-н Б. Берут, Премьер-Министр Временного Правительства Польской Республики г-н Э. Осубка-Моравский, Заместитель Премьер-Министра г-н В. Гомулка и член Президиума Крайовой Рады Народовой г-н В. Ковальский.

На Центральном аэродроме гг. Б. Берута, Э. Осубка-Моравского, В. Гомулка и В. Ковальского, встречали Заместитель Председателя Совета Народных Комиссаров СССР и Народный Комиссар Иностранных Дел СССР В. М. Молотов, Заместитель Народного Комиссара Обороны СССР генерал армии Н. А. Булганин, Заместитель Народного Комиссара Иностранных Дел СССР А. Я. Вышинский, Секретарь Президиума Верховного Совета СССР А. Ф. Горкин, Заместитель председателя Московского совета М. А. Яснов, Комендант г. Москвы генерал-лейтенант К. Р. Синилов, Заведующий Протокольным Отделом НКИД СССР Ф. Ф. Молочков, Заведующий 4-м Европейским Отделом НКИД СССР А. Н. Абрамов и другие.

Прибывших также встречали состав Польского Посольства во главе с Послом г-ном З. Модзелевским, посол Италии г-н П. Кваронни, посланник Швеции г-н С. Седерблюм, Представитель Болгарии г-н Д. Михалчев, Временный поверенный в Делах Чехословацкой республики г-н Я. Гнидзо, Временный поверенный в Делах Французской республики г-н П. Шарпантье, Первый Секретарь Югославского Посольства г-н Р. Николаевич, Начальник Военной Миссии Чехословацкой республики Бриг, генерал Г. Пика, а также находящийся проездом в Москве направляющийся в Польшу Представитель Шведского правительства г-н К. Энг и другие.

При встрече был выстроен почетный караул и были исполнены государственные гимны Польши и СССР.

Аэродром был украшен польскими и советскими флагами.

УКАЗ
ПРЕЗИДИУМА ВЕРХОВНОГО СОВЕТА СССР
О НАГРАЖДЕНИИ ОРДЕНОМ ЛЕНИНА РЕДАКТОРА ГАЗЕТЫ «ПРАВДА» ПОСПЕЛОВА П. Н.

За успешную работу в области печати в период Великой Отечественной войны наградить орденом Ленина редактора газеты «Правда» Поспелова Петра Николаевича.

Председатель Президиума Верховного Совета СССР М. КАЛИНИН.
Секретарь Президиума Верховного Совета СССР А. ГОРКИН.

Москва, Кремль. 13 июня 1945 года.

XIV ШАХМАТНЫЙ ЧЕМПИОНАТ СССР

13 июня игрался 8-й тур. Ботвинник играл с заслуженным мастером Романовским. На 38 ходу Романовский вынужден был сдаться.

Партии Котова с Ратнером, Болеславского с Рудаковским, Лилиенталя с Бондаревским, Бронштейна с Гольдбергом и Рагозина с Толушем отложены.

Партии Алаторцев—Кан и Чеховер — Константинопольский закончились вничью.

После восьми туров на первом месте Ботвинник—6 из 7 и Котов—5,5 из 7 и одна отложенная.

(ТАСС).

ПОЛУГОДОВОЙ ПЛАН ВЫПОЛНЕН НА 119,5 ПРОЦ.

МАХНЕВО (наш. корр.). Райпищепромкомбинат за пять месяцев текущего года выпустил 6330 литров безалкогольных напитков, 15 тонн кулинарных изделий, 18,5 тонн киселя и более 10 тысяч килограммов повидло, крахмала, компота, сиропа и других продуктов.

Коллектив комбината уже выполнил план первого полугодия на 119,5 процента.

День Свердловской магистрали

За 13 июня государственный план погрузки недовыполнен на 559 и выгрузки—на 235 вагонов. При избытке груза под выгрузку и наличии порожняка Свердловское отделение сорвало выполнение плана погрузки на 256 вагонов и выгрузки—на 90 вагонов.

По вине клиентуры осталось под выгрузкой 244 вагона и не использовано под выгрузку 107 вагонов.

На ряде заводов плохо был организован слив цистерн. Оставили под сливом: Новотрубный завод—8 цистерн, завод Уралхимтяжмаш—12 цистерн, Пышминский завод—20 цистерн,—завод, где начальником транспортного цеха тов. Зильберов,—3 цистерны.

НА ТОРФОПРЕДПРИЯТИЯХ ОБЛАСТИ

Свердторфотрестом план добычи за 13 июня выполнен на 107,8 процента. Впереди Басьяновское предприятие (директор тов. Родичев), давшее 138,2 процента плана. Повысили темпы добычи предприятия: Широкореченское, Исетско-Аятское, Аятское, Молебское. Плохо работало Лосиное предприятие (директор тов. Полюхов), выполнив задание на 86 процентов.

Из производственных участков впереди третий Широкореченского предприятия (начальник тов. Морозов), выполнивший суточное задание на 141 процент. Систематически продолжает отставать второй участок Лосиного предприятия (начальник тов. Шитов), выполнивший суточное задание на 54 процента.

Передовые бригады: на Монетном предприятии тов. Сероштанова, выполнившая 250 процентов задания, тов. Бахарева — 210 процентов, на Широкореченском тов. Беловой — 216 процентов и на Лосином тов. Пашениной — 213,5 процента.

По Свердловску и области

НОВЫЙ ОТРЯД КВАЛИФИЦИРОВАННЫХ МЕТАЛЛУРГОВ

Н.-СЕРГИ (по телефону). В школе ФЗО при металлургическом заводе прошли выпускные государственные экзамены. Завод получил 146 квалифицированных рабочих. Среди них 22 мартеновца, 19 прокатчиков, 19 литейщиков, а также огнеупорщики, каменщики и плотники. Большинство учащихся закончило школу на «хорошо» и «отлично».

Ученикам тт. Агапову и Турищеву присвоен 8-й разряд, они назначены вторыми подручными сталевара. Алексей Зимин направлен в цех первым подручным. Костромину из группы прокатчиков присвоен 9-й разряд. Он назначен помощником сварщика у методической печи. 6-й разряд получили Скачкова и Колосова.

ЛАГЕРИ ДЛЯ ДЕТЕЙ ЖЕЛЕЗНОДОРОЖНИКОВ

Широко развертывается в этом году детская оздоровительная кампания на Свердловской дороге. Через лагеря и площадки разного типа будет пропущено свыше 7500 детей.

Лагерь санаторного типа на ст. Хрустальная и пионерлагерь в Кузино уже приняли первые смены. С 15 июня открываются лагери в Камышлове, Заводоуковской, Н.-Тагиле, Кушве, Надеждинске, Егоршино, Дружинино. С 1 июля открывается лагерь детской спортивной школы, который за две смены пропустит 272 человека.

На станции Марамзино и Палкино выезжают ребятишки садиков № 19 и № 7.

Отдельный лагерь на 450 человек организовало на ст. Пышма управление строительства для детей рабочих стройучастков.

ПОСТРОЙКА ЗОЛОУЛОВИТЕЛЕЙ

КАМЕНСК-УРАЛЬСКИЙ, 14 июня (по телефону от соб. корр.). Красногорская ТЭЦ ежедневно выбрасывает в воздух больше 1000 тонн каменноугольной золы. Она разносится на десятки километров вокруг, засоряет улицы, сады, поля, попадает в квартиры рабочих и служащих. В ветренные дни на площадке ТЭЦ и около нее трудно смотреть и дышать. Зола стала помехой и в работе, и в жизни людей.

Коллектив строительства, где начальником тов. Седов, наряду со строительством котлов, взялся изготовлять золоулавливающую аппаратуру. Планы и чертежи составлены. Особенно ценным вкладом в это дело является проект инженера Кораблинова по удалению золы и транспортировке ее с территории ТЭЦ. Строительство золоуловителей началось. Работы проводятся с расчетом, чтобы в третьем квартале текущего года закончить первую очередь, в четвертом квартале—вторую и последнюю очереди золоудаления.

После этого на ТЭЦ будет улавливаться 1500 тонн золы в сутки. Она будет использована при производстве строительных материалов — цемента, бесцементных камней и т. д.

ВЕЧЕР-КОНЦЕРТ НА АНГЛИЙСКОМ ЯЗЫКЕ

В этот вечер в зале Уральского государственного университета звучала английская речь. На-днях здесь состоялся вечер, организованный кафедрой иностранных языков. После короткого сообщения на международные темы началась концертная программа. Студенты тт. Нестеров, Беспалова, Андреева, Сухинина и Петрова исполнили отрывок из «Тома Сойера» Марка Твена, хор спел «Широка страна моя родная» на английском языке. Было также прочтено стихотворение Байрона, спеты песни из фильма «Большой вальс», исполнено произведение Джером Джерома «Рассеянный человек» и другие. Один скетч поставлен на французском языке.

Затем начались танцы, во время которых разговор также велся на иностранных языках. Вечер прошел живо и интересно.

На футбольном поле

ПОБЕДИЛИ СВЕРДЛОВЧАНЕ

Фото В. Ничкова.

Фото А. Расшихина.

На свердловском стадионе «Динамо» 13 июня состоялась календарная игра футболистов на первенство Советского Союза для команд второй группы. На зеленое поле стадиона вышли команды спортобщества «Зенит» (Свердловск) и «Крылья Советов» (Молотов). Тысячи зрителей с напряженным вниманием следили за ходом матча, который окончился победой свердловчан со счетом 2:0.

Это — вторая победа команды свердловского «Зенита» в нынешнем сезоне. Первую они одержали в Челябинске, победив со счетом 3:0 команду «Трактора».

23 июня в Свердловске состоится встреча команды «Зенита» с горьковской командой спортобщества «Торпедо».

ПАРКИ, СКВЕРЫ, АСФАЛЬТ

На заводе, где председателем жилищно-бытовой комиссии тов. Ваксман, благоустраиваются рабочие поселки. Проводится планировка, прокладываются асфальтированные дорожки возле домов и от железнодорожной станции до поселка.

У вновь построенного клуба разбит парк, в котором посажены акации, черемуха, серебристые тополи, клены, шиповник. Разбиты скверы около гостиницы, заводоуправления. Сделаны зеленые насаждения на стадионе.

Вокруг двух цехов появились садики, в них—волейбольные и крокетные площадки

В БИБЛИОТЕКЕ

КРАСНОУРАЛЬСК. Городская библиотека при Доме культуры ведет большую работу с молодежью. Комсомольская организация выделила чтецов-беседчиков, в молодежные общежития.

Библиотекой организуются также читки и беседы на естественно-научные темы.

Состоялась читательская конференция по книгам Макаренко, беседа о том каким должен быть советский молодой человек.

500 ЗЕРКАЛ В СУТКИ

Долгое время на заводе, где заместителем секретаря парткома т. Ястребов, отходы производства—стекла не использовались и шли на свалку. Инженер-рационализатор тов. Дырин предложил из этих отходов организовать зеркальное производство. Сначала была создана небольшая мастерская, а сейчас она выглядит солидным цехом, выпускает свыше пятисот высокосортных зеркал в сутки и уже дала около полумиллиона рублей прибыли. Стоимость зеркала с 14 руб. снижена до 3 руб. 50 коп.

РАСШИРЕНИЕ СЕТИ СБЕРКАСС

В этом году по нашей области решено расширить сеть сберегательных касс. Будут открыты 11 центральных и районных сберкасс в Синячихе, В.-Салде, Сажино, Краснотурьинске, Бисерти, Богдановиче, Североуральске и других пунктах, 15 сберкасс первого и второго разрядов, а также 76 агентств при почтовых отделениях в Ивделском, В.-Тавдинском, Слободо-Туринском, Талицком и других районах.

ЛАБОРАТОРИЯ МОДЕЛЕЙ

Свердловский горшвейтрест организует лабораторию, которая будет работать над изготовлением новых моделей и фасонов мужского и дамского платья для всех мастерских Горшвейтреста. Лаборатория открывается при мастерской № 10. Составлены чертежи ряда моделей.

В СВЕРДЛОВСКОМ ГОРКОМЕ ВКП(б)

О статье „Что же случилось с театром?“

Бюро горкома ВКП(б), обсудив статью «Что же случилось с театром?», помещенную в газете «Уральский рабочий» от 5 июня 1945 года, отметило, что статья неправильно оценивает состояние и работу коллектива Свердловского драматического театра, его репертуарную линию и содержит ряд ошибочных утверждений.

Вместо серьезной и об'ективной оценки работы коллектива, анализа имеющихся в практике театра недостатков и причин их газета опубликовала поверхностную рецензию.

В статье огульно и необоснованно обвиняется весь творческий коллектив театра в равнодушном отношении к своей основной задаче—агитатора и пропагандиста благородных патриотических идей.

Это утверждение, указывается в решении горкома ВКП(б), не соответствует действительности.

Коллектив драматического театра за годы Отечественной войны и в особенности за последний год, когда были поставлены четыре наиболее популярные советские пьесы—«Офицер флота», «Так и будет», «Поединок», «Профессор Полежаев»,—проделал значительную работу по воспитанию трудящихся в духе советского патриотизма, глубокой ненависти к врагу.

Закономерную репертуарную линию театра на показ современных советских пьес статья об'являет случайной и совершенно неправильно обвиняет театр в том, что он, якобы, изгнал из репертуара классику.

В текущем репертуаре театра имеется пять классических спектаклей—«Дядя Ваня», «Женитьба Бальзаминова», «Зыковы», «Собака на сене», «Дама-невидимка». В план 1945 года включены постановки двух классических пьес «Враги» Горького и «Сирано де-Бержерак» Ростана.

Бюро горкома отметило, что появление такой дезориентирующей работников театра и зрителей статьи тем более недопустимо, что в течение 1945 года газета «Уральский рабочий» не помещала рецензии о спектаклях драматического театра.

В своем постановлении бюро горкома ВКП(б) обратило внимание редакции на недопустимость опубликования поверхностных статей в газете и предложило тщательнее редактировать материал, серьезнее подходить к оценке работы учреждений искусства, наметило ряд мероприятий, обеспечивающих повышение качества рецензий. В частности, предложено создать при редакции газеты группу высококвалифицированных театральных и музыкальных рецензентов, обеспечить рецензирование всех новых постановок в театрах города.

Горком ВКП(б) поставил перед руководством и коллективом театра задачу дальнейшего повышения идейно-художественного уровня творческой работы и улучшения всей деятельности театра.

Руководству театра предложено до 1 сентября 1945 года разработать репертуар на 1946 год и обсудить его на собрании творческих работников. В репертуаре должны быть предусмотрены новые постановки и возобновление лучших советских и классических спектаклей.

Бюро горкома ВКП(б) обратило при этом внимание на необходимость обеспечить максимальную занятость в спектаклях ведущих актеров и выдвижение молодых сил. Театру рекомендовано ввести в практику обсуждение новых спектаклей при участии общественности города.

В КОЛХОЗНЫХ КУЗНИЦАХ

(От нашего специального корреспондента)

Покосившаяся избушка с провалленной крышей. Около нее в беспорядке свалены жатки, сенокосилки, лобогрейки, веялки. На колесах комья грязи. В шестернях прошлогодняя солома. Мелкие части — гайки, болты, зубья —валяются на земле, над ними бурно поднимается репей.

Можно проехать десятки деревень Ново-Ляпинского района—и всюду встретишь одно и то же. Это обычный вид колхозной кузницы. Сенокос, уборка хлебов не за горами, а в ново-ляпинских колхозах о ремонте уборочных машин и не думают. Более того, небольшое количество кузнецов, имеющихся в колхозах, сейчас отзываются в МТС для ремонта комбайнов, хотя в машинно-тракторной станции всего лишь три комбайна. Можно в самом районном центре найти достаточно квалифицированных кадров для того, чтобы отремонтировать эти машины.

В колхозах лежат 30 неисправленных сенокосилок, 8 жаток, молотилки, сотни кос, граблей, вил. Основная тяжесть в ремонте этих машин падает на колхозную кузницу. Но, повторяем, никто не думает о том, чтобы оборудовать колхозную кузницу, подготовить кузнецов.

В артели им. Сталина десятки лет работает кузнецом тов. Поляков. Это самый квалифицированный кузнец в районе. Он сам собрал токарный станок. Кропотливо изо дня в день ремонтирует колхозный инвентарь.

— До нашего колхоза от МТС 30 километров,—рассказывает тов. Поляков.— Отремонтируют в МТС машину на живую нитку, пока доберутся до колхоза —поломают. Каждый год приходится мне здесь, в кузнице, исправлять недоделки машинно-тракторной мастерской.

К такому квалифицированному кузнецу можно было бы прикрепить молодежь из других колхозов. Они бы научились у него, стали бы мастерами и оказали бы большую помощь колхозам. Но в Новой-Ляле не думают о ремонтной базе и кадрах для нее. Именно этим об'ясняется, что в колхозных кузницах нет тисов, точильных станков, нехватает железа, угля.

Время не ждет. Надо немедленно организовать ремонтную базу в колхозах и хорошо подготовить машины и инвентарь к уборке.

Л. НЕВЕЖИНА.

Новая Ляля.

КОЛЛЕКЦИОННЫЙ УЧАСТОК НОВЫХ КУЛЬТУР

В Свердловском ботаническом саду заложен коллекционный участок новых для Урала культур. В числе их—голозерные овсы и ячмени, масличные—ляллеманция, индау, многолетние луки «резанец», «слизун», «алтайский» и другие, коллекция ревеней, в том числе смородинный, культивируемый на Кавказе, огуречная трава, кормовая капуста и другие. Хорошо взошла фацелия (медонос), уральский медонос «синяк». Всего высажено 110 образцов различных растений.

Задача работы на участке — испытание и размножение семян новых для области культур.

Установлено, например, что волокнистое растение «сида» из Северной Америки вполне может произрастать в условиях Среднего Урала. «Сида», будучи посажена раз, ежегодно дает большой урожай стеблей. Волокно ее пригодно для выработки мешков и шпагата.

Племенная конеферма в колхозе

Большую заботу проявляют колхозники артели имени Свердлова, Арамильского района, о коне. Они отобрали лучших кобылиц породы «Арден» и организовали племенную конеферму.

За кобылицами организован образцовый уход. Заведующий конефермой Петр Иванович Патрушев и конюх Александр Матвеевич Коршунов день и ночь находятся на ферме. Они следят за правильным кормлением племенных лошадей, как зеницу ока, берегут молодняк.

На конеферме находится сейчас 20 породистых маток, 9 из них уже дали приплод. Все жеребята сохранены.

ЖИВОТНОВОДЫ ПОЛУЧАЮТ ДОПОЛНИТЕЛЬНУЮ ОПЛАТУ

БУТКА. Дать стране больше продуктов животноводства стремятся работники передовых ферм. Знатная доярка колхоза им. Молотова Ксения Фоминишна Микушина сохранила всех телят. В качестве дополнительной оплаты она получила трехмесячного теленка. 9 ягнят получает работница овцефермы колхоза «Красная заря» Екатерина Ивановна Гомзикова. Всего по району дополнительную оплату получают около 30 стахановцев-животноводов.

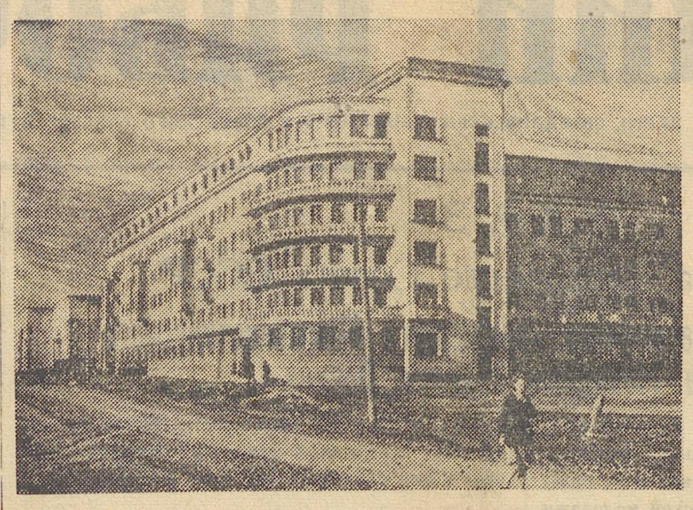

Город Н.-Тагил. Вновь выстроенная заводская больница.
Фото Г. Яхиль (Облфотохроника).

НАБОЛЕВШИЕ ВОПРОСЫ

У нас на заводе в прошлом году было разработано положение о социалистическом соревновании. Оно утверждено директором, парторгом ЦК ВКП(б) и завкомом. К сожалению, никто не считает нужным придерживаться этого положения.

Фронтовым бригадам, занявшим в соревновании по заводу первые места, должны вручаться переходящие красные знамена. Но этих знамен нет. Рабочим, соревнующимся по профессиям, и занявшим в соревновании первенство по заводу три месяца подряд, должны выдаваться почетные грамоты. Однако до сих пор ни один стахановец такой грамоты не получил. Между тем, каждому лестно иметь почетную грамоту. Ведь это оценка нашей работы.

Рабочим, которым за отчетный месяц присвоено звание «Лучший мастер своей профессии», должны выдаваться удостоверения для пользования преимущественным культурно-бытовым обслуживанием. Этого тоже нет. Мы до сих пор никакими привилегиями не пользуемся.

В прошлом году фронтовым бригадам, занявшим первенство по заводу, наряду с денежной премией выдавалось дополнительное питание (хлеб, стахановские обеды, табак) и ордера на промтовары. С января 1945 года все это позабыто. Новый начальник отдела труда и зарплаты тов. Сумецкий самовольно внес поправки в утвержденное положение и решил материально не поощрять стахановцев. А это неправильно и идет в разрез с решениями XII пленума ВЦСПС.

По приказу директора для фронтовых бригад и лучших стахановцев в столовых должны быть выделены специальные столики. Это тоже осталось на бумаге. У нас на заводе есть свой дом отдыха. Почему бы заводскому комитету в выходной день не посылать туда лучших стахановцев для отдыха? Но никто до этого не додумается. Вообще на улучшение материально-бытового положения стахановцев у нас не обращается нужного внимания. Курортно-санаторное лечение не налажено. Вот, например, Н. И. Чуркин является лучшим слесарем завода, бригадиром молодежной фронтовой бригады. Его бригада не раз завоевывала первенство по району. Здоровье у тов. Чуркина плохое, он крайне нуждается в курортном лечении. Еще в феврале завком обещал выдать ему путевку, но до сих пор ничего не сделал.

Руководители хозяйственной, партийной и профсоюзной организаций редко разговаривают со стахановцами. В марте завком вместе с комитетом комсомола хотел провести вечер вопросов и ответов. Везде были развешаны об'явления. Мы воспользовались этим случаем, написали несколько вопросов и подали в комитет ВЛКСМ. Но вечер не состоялся, и мы на свои вопросы ответов не получили.

Заводский комитет плохо заботится о быте передовых стахановцев. И не случайно, что многие рабочие перестали обращаться к работникам завкома за разрешением наболевших вопросов. И в самом деле, ведь от завкома во многом зависит правильная организация социалистического соревнования, развитие движения стахановцев. Ведь XII пленум ВЦСПС эти вопросы поставил в центр внимания профсоюзных организаций, но у нас на заводе решения пленума реализуются очень плохо.

Мы считаем, что общественные и хозяйственные организации должны, наконец, повернуться лицом к стахановцам, возглавить социалистическое соревнование с тем, чтобы добиться еще лучших производственных успехов. Мы считаем, что общественные и хозяйственные организации должны, наконец, серьезно заняться улучшением культурно-бытовых условий передовых рабочих.

Командиры фронтовых бригад: АЛЕШИН, КРАПИВНИЦЕВ, НЕСТЕРОВ, ШАХОВ, ЧУРКИН, СКВОРЦОВ, КОПАЧЕВА, мастер цеха БЛИНОВ, рабочий участка СЕМАНОВ.

Преступная бесхозяйственность

(Коллективное письмо)

Энергетическое хозяйство Талицкого комбината, возглавляемое начальником электроцеха Ржонсницким, находится в безобразном состоянии. Комбинат все время испытывает недостаток в электроэнергии, хотя электрооборудования хватило бы еще на два таких предприятия.

За 1943—44 годы из-за нарушений правил технической эксплоатации, отсутствия технического надзора и профилактического осмотра сгорело больше сотни дорогостоящих электромоторов, три возбудителя электрогенераторов и свыше двух тысяч электроламп, не прослуживших и четверти положенного срока.

Состояние электропроводки в некоторых цехах противоречит самым элементарным правилам техники безопасности и противопожарных мероприятий. В газогенераторной электростанции Ржонсницкий снял часть щита, оставив открытыми шины, находящиеся под током высокого напряжения.

Штат цеха работает бесконтрольно. Монтеры в рабочее время из материалов комбината выполняют частные заказы. Да и сам Ржонсницкий так же поступает; 13 марта, например, без ведома администрации с комбината вывезли два электромотора для Талицкого откормочного пункта. За это механик пункта Добрыгин доставил на квартиру Ржонсницкого продукты питания и воз сена.

Рабочего цеха Форносова Ржонсницкий без стеснения использует на домашних работах: сенокосе, рубке дров и прочее, засчитывая ему за это рабочие дни по цеху.

Долго ли будут терпеть такую «деятельность» начальника цеха?

Из редакционной почты

◇ — Есть в Красноуральске «кочующая» городская больница,—пишет тов. **Близнюк.**

— Она не имеет постоянного помещения и переезжает из одного здания в другое. Мало того, на-днях больницу оставили без воды.

Между руководителями Медеплавильного завода и Ново-Левинского рудника уже давно идет спор о том, кто должен ремонтировать водопроводные трубы. В результате, очевидно, для того, чтобы ускорить разрешение этого вопроса, воду прикрыли. И вот уже в течение нескольких дней больница не имеет воды. А колодцев в районе больницы нет.

◇ Дочь участника Великой Отечественной войны тов. Дунаева в январе 1943 года была положена в Свердловский тубинститут. Правильное лечение, хороший уход оказали благотворное влияние на здоровье девочки. Сейчас она поправляется, чувствует себя хорошо. Об этом с благодарностью пишет тов. **Дунаев**, который желает коллективу Тубинститута успехов в работе.

◇ В коллективном письме рабочие Уральского оптико-механического завода с возмущением рассказывают о самоуправстве ряда работников ОРС'а. Осенью прошлого года рабочие сдали в ОРС на хранение семенной картофель, чтобы получить его весной. Но, оказывается, получить этот картофель не так-то легко. Начальник ОРС'а Кучин, кладовщик Телегина и весовщик Саломахина выдают картофель, когда им вздумается и кому вздумается. А не понравится им человек—и вовсе не выдадут.

◇ Тов. **Нескевич** из поселка Верх-Нейвинск с возмущением рассказывает о плохой работе связи. Телефонная станция нуждается в немедленной реконструкции из-за неисправности аппаратуры; население поселка лишено возможности слушать радио; за получением посылок жителям приходится самим ездить в районный центр, т. к. подвозка посылок с вокзала не налажена. Обо всех этих непорядках знает заместитель начальника Областного управления связи тов. Непомнящий, который приезжал в поселок. Тов. Непомнящий даже обещал принять экстренные меры, но дальше этих обещаний так и не пошел.

◇ Тов. **Курова**, жена военнослужащего, сообщает:

— Моя дочь Люба более двух месяцев не посещала школу. Учительница Апполинария Михайловна Стрежнева хорошо позанималась с девочкой, подготовила ее за пропущенные дни. В результате Люба перешла во второй класс с хорошими отметками.

Автор передает спасибо тов. Стрежневой.

ПОПОЛНЕНИЕ ПРИИСКОВЫХ БИБЛИОТЕК

Обком союза рабочих золота и платины посылает для пополнения приисковых библиотек литературу на 16 тысяч рублей. Книги направляются в Ис, Ивдель, Кытлым, Косью, Краснотурьинск и другие пункты.

Библиотеки приисков пополняются произведениями Чехова, Соболева, биографиями выдающихся людей—адмирала Нахимова, Сеченова, Стасова. Среди книг—брошюра тов. Калинина о моральном облике нашего народа, фотовыставки по биографии товарища Сталина и о гражданской войне на Урале, научно-популярные брошюры на тему «Есть ли жизнь на других планетах» и т. д.

Приказы военной администрации по управлению советской зоной оккупации в Германии

БЕРЛИН, 11 июня (ТАСС).

Здесь опубликованы приказы об организации военной администрации по управлению советской зоной оккупации в Германии, а также о разрешении образования и деятельности всех антифашистских партий и об'единения в свободные профсоюзы.

В изданном 9 июня приказе № 1 об организации военной администрации по управлению советской зоной оккупации в Германии говорится:

«Настоящим доводится до всеобщего сведения нижеследующее:

I. Для осуществления контроля за выполнением Германией условий безоговорочной капитуляции и управления советской зоной оккупации в Германии образована советская военная администрация.

2. Главноначальствующим советской военной администрации назначен я, первым заместителем главноначальствующего военной администрации назначен генерал армии В. Д. Соколовский. Заместителем главноначальствующего по делам гражданской администрации назначен генерал-полковник И. А. Серов, начальником штаба советской военной администрации назначен генерал-полковник В. В. Курасов.

3. Местопребыванием советской военной администрации является город Берлин.

Главноначальствующий советской военной администрации, главнокомандующий советскими оккупационными войсками в Германии Маршал Советского Союза Г. К. Жуков.

Начальник штаба советской военной администрации генерал-полковник В. В. Курасов».

Приказ № 2 Главноначальствующего советской военной администрации от 10 июня гласит:

«2 мая сего года советскими войсками был занят Берлин. Гитлеровские армии, защищавшие Берлин, капитулировали, а спустя несколько дней Германия подписала акт о безоговорочной военной капитуляции. 5 июня от имени правительств Союза Советских Социалистических Республик, Соединенных Штатов Америки, Великобритании и Франции была обнародована Декларация о поражении Германии и о взятии на себя правительствами указанных держав верховной власти на всей территории Германии. С момента занятия советскими войсками Берлина на территории советской зоны оккупации Германии установился твердый порядок. Организовались местные органы самоуправления и созданы необходимые условия для свободной общественной и политической деятельности германского населения. Ввиду вышеизложенного приказываю:

I. Разрешить на территории советской зоны оккупации в Германии образование и деятельность всех антифашистских партий, ставящих своей целью окончательное искоренение остатков фашизма, укрепление начал демократизма и гражданских свобод в Германии и развитие в этом направлении инициативы и самодеятельности широких масс населения;

II. Предоставить трудящемуся населению советской зоны оккупации в Германии право об'единения в свободные профессиональные союзы и организации в целях защиты интересов и прав трудящихся. Предоставить профессиональным организациям и об'единениям право заключать коллективные договоры с предпринимателями, а также организовывать страховые кассы и другие учреждения по взаимопомощи, культурно-просветительные и иные образовательные учреждения и организации;

III. Все указанные в параграфе I и параграфе II антифашистские партийные организации и свободные профессиональные союзы должны зарегистрировать свои уставы или программы деятельности в органах местного самоуправления и у военных комендантов, представив им одновременно списки членов своих руководящих органов;

IV. Установить, что на все время осуществления режима оккупации, деятельность всех организаций, указанных в параграфе I и параграфе II, будет происходить под контролем советской военной администрации и в соответствии с издаваемыми ею инструкциями;

V. В соответствии с изложенным выше, отменить все фашистское законодательство, а также все фашистские постановления, приказы, распоряжения, инструкции и т. п., относящиеся к деятельности антифашистских политических партий и свободных профессиональных союзов, направленные против демократических свобод, гражданских прав и интересов германского народа.

Главноначальствующий советской военной администрации Маршал Советского Союза Г. К. Жуков. Начальник штаба советской военной администрации генерал полковник В. В. Курасов».

Журналист Элиот о необходимости организации поисков Гитлера

НЬЮ-ЙОРК, 11 июня (ТАСС).

«Нью-Йорк геральд трибюн» поместила статью Элиота, в которой комментируется указание Жукова, что англичанам и американцам следовало бы заняться расследованием местонахождения Гитлера в настоящее время. Элиот призывает англичан и американцев серьезно заняться этим делом и не дать возможности Гитлеру спастись при помощи Испании и Аргентины. Подчеркивая правдоподобность заявления Советского Союза о том, что Гитлер в настоящее время находится вне советской оккупационной зоны и поэтому надо думать, что ему удалось бежать, Элиот считает вполне логичным предположение, что Гитлер намеревался бежать в зону оккупации западных держав, где он рассчитывал на большие возможности обеспечить себе безопасность. «Если Гитлер бежал из Берлина, то, несомненно, его бегство было заранее тщательно подготовлено, а также было тщательно выбрано место, где он мог бы скрыться. Мало вероятно, чтобы Гитлер избрал советскую оккупационную зону для подобного убежища. Гитлер презирал «упадочные» западные демократии, но он мог попытаться бежать на запад».

«Куда бы Гитлер не бежал, он должен был бежать в пункт, находящийся в радиусе действия самолета от Берлина. Наиболее вероятно, что это—Испания. Известно, что германские беглецы прибывают в Испанию, может быть, с целью организовать бегство Гитлера. Известно, что Франко многим обязан Гитлеру, потому что Гитлер установил власть Франко в Испании. Может быть, Франко не решится предоставить Гитлеру открытое убежище, но он, возможно, желает помочь бегству Гитлера. Общественный суд и казнь человека, которому, по открытому заявлению Франко, он обязан своим настоящим положением, не укрепили бы позиции Франко, как в глазах испанского народа, так и всего мира. Вполне возможно отправиться на испанском судне в Южную Америку. Также вполне возможно прибыть на самолете в испанскую колонию Рио де Оро и оттуда отправиться дальше на судне. Можно, наконец, вылететь из Рио де Оро в Бразилию и оттуда в Аргентину. Для этой цели можно также использовать подводные лодки».

Далее Элиот заявляет, что англичане и американцы не должны игнорировать подобные возможности бегства Гитлера, а вместо этого должны предпринять все меры для его захвата. «Англичане и американцы должны использовать все средства для захвата Гитлера, включая деятельность полиции или военные операции. Англичане и американцы должны, не колеблясь, ясно изложить Франко свою позицию по этому вопросу. Если это окажется необходимым, англичане и американцы должны посредством применения вооруженных сил уничтожить режим Франко для того, чтобы Гитлер не мог спрятаться в Испании. Подобные действия англичан и американцев будут полностью оправданы. Англичане и американцы обладают достаточными силами в Европе для подобного шага, и поэтому они должны действовать немедленно по свежим следам Гитлера. Они должны также рассмотреть возможность бегства Гитлера в Патагонию, где он будет жить в районах, находящихся под контролем правительства, которое не может считаться дружелюбным по отношению к целям, которые преследуют союзники».

ВОЙНА НА ТИХОМ ОКЕАНЕ

ЛОНДОН, 14 июня (ТАСС).

Как передает агентство Рейтер, штаб об'единенного командования вооруженными силами союзников в юго-западной части Тихого океана сообщает, что австралийские войска на острове Борнео, продвинувшись на 8 миль, заняли аэродром Бруней. Часть австралийских войск находится сейчас на расстоянии 2 миль от города Бруней. Другие части высадились на западном побережье острова Борнео в 2 милях к востоку от города Бруней.

Авиация союзников атаковала японские об'екты на острове Формоза, побережье Малайского полуострова, а также в районах Кантона и Шанхая.

ВАШИНГТОН, 14 июня (ТАСС).

Штаб тихоокеанского флота США сообщает, что американская авиация, базирующаяся на остров Окинава, произвела налет на авиабазы Каноя и Кусира на острове Кюсю (Япония).

В ПРОКУРАТУРЕ СССР

Как уже известно из сообщения ТАСС от 6 мая, военными властями советского фронта была арестована группа поляков во главе с генералом Окулицким по обвинению в организации террористических и диверсионных актов, а также в содержании нелегальных радиопередаточных станций в тылу советских войск на территории Польши.

В настоящее время следствие по этому делу, проведенное Главной Военной прокуратурой, закончено. По настоящему делу привлекаются к судебной ответственности Окулицкий, Янковский, Бень, Ясюкович и др.—всего 16 человек.

Дело направлено в Военную Коллегию Верховного суда СССР для рассмотрения.

Слушание дела предполагается в ближайшие дни.

О ЧАСТИЧНОМ ОТВОДЕ АМЕРИКАНСКИХ ВОЙСК ИЗ СОВЕТСКОЙ ОККУПАЦИОННОЙ ЗОНЫ В ГЕРМАНИИ

БЕРЛИН, 13 июня (ТАСС).

13 июня с утра командование американских экспедиционных сил стало отводить американские войска в районе города Хемниц, к западу от линии соприкосновения с войсками Красной Армии. Отвод совершен на фронте в 50 километров и в глубину от 10 до 20 километров.

Наши войска, продвигаясь вслед за американскими войсками, вышли на восточный берег реки Мульде до города Цвикклу и южнее вступили в города Киршберг и Штютценгрюн.

На других участках войска союзников еще не начинали отвод своих войск из зоны, подлежащей оккупации советскими войсками.

ПИСЬМО ШУБАШИЧА ПОСЛАМ США И ВЕЛИКОБРИТАНИИ

БЕЛГРАД, 12 июня (ТАСС).

Сегодня в печати опубликовано сообщение агентства Танюг о том, что министр иностранных дел Югославии Шубашич передал послам США и Великобритании заявление правительства по поводу подписания военного соглашения по вопросу о военной оккупации Словенского приморья.

Югославское правительство, говорится в письме, «полностью отдает себе отчет в том, что насколько сильно попраны интересы и чувства югославского населения в Триесте, Истрии и Словенском приморье, а также всего югославского народа в связи с тем фактом, что, по требованию наших союзников, большая часть югославской армии должна быть отведена с территорий, освобожденных от ига противника ценой столь многих жертв, не говоря уже о том, что почти все эти места, за исключением Триеста, населены главным образом югославами. Тем не менее, югославское правительство приняло это решение, чтобы со своей стороны избежать какого-либо повода для возможных столкновений, чтобы сохранить братство союзного оружия, достигнутое в кровавой борьбе, и чтобы гарантировать укрепление мира в Европе путем поощрения и укрепления хороших отношений с союзниками.

Правительство демократической федеративной Югославии уверено в том, что его решение ни в коей мере не причинит ущерба обоснованным национальным требованием Югославии или требованиям населения Триеста, Истрии и Словенского приморья, которое в ходе этой войны поднялось на борьбу против общих врагов—фашистской Италии и нацистской Германии—и самым красноречивым образом доказало свое желание войти в состав демократической федеративной Югославии, принеся огромные жертвы в интересах дела союзников».

В письме говорится, что, как надеется югославское правительство, приняты меры к тому, чтобы гарантировать интересы местного словенского населения и Югославии при составлении детальных условий, требуемых в военном соглашении. Югославские власти никого не высылали, не конфисковали ничьей собственности и никого не подвергали арестам, за исключением военных преступников и видных фашистов.

ИНТЕРНИРОВАНИЕ ФРАНЦУЗСКИХ СОЛДАТ В ДЕЙР-ЭЗ-ЗОРЕ

ПАРИЖ, 12 июня (ТАСС).

По сообщению агентства Франс Пресс, в Дейр-Эз-Зоре (Сирия) английские власти интернировали некоторое число французских солдат.

Ответственный редактор Л. С. ШАУМЯН.

Научная сессия Уральского лесотехнического института

Сегодня начинает свою работу 3-я научная сессия Уральского лесотехнического института.

Институт в дни войны провел большую научно-исследовательскую работу, направленную на развитие народного хозяйства страны, на усиление мощи Красной Армии, на быстрейшее восстановление разоренных районов немецкими оккупантами. Только за 1944 г. было закончено 64 научно-исследовательских работы.

Больших успехов достигла кафедра биологических наук. Под руководством зав. кафедрой академика В. Н. Сукачева была проведена большая работа по выявлению запасов сапропелей в озерах Свердловской, Челябинской, Курганской и других областей и по исследованию сапропеля с целью использования его, как кормового и лечебного средства.

Живое участие в этой работе принимали кафедра химии древесины, руководимая членом-корреспондентом Академии наук Н. И. Никитиным и сотрудником кафедры доцентом А. Н. Пономаревым, кафедра органической и физической химии, руководимая доцентом, кандидатом технических наук Е. М. Титовым.

По заданию наркома лесной промышленности СССР проведена большая работа по комплексной теме «Рационализация лесного хозяйства Урала в связи с обороной страны». Исследования проводились кафедрами лесоводства, таксации, древесиноведения и экономики лесного хозяйства под общим руководством профессора орденоносца М. Е. Ткаченко при участии докторов сельскохозяйственных наук профессоров Богословского, Ванина, профессора Захарова и доцентов Байтина, Шаманика и Соловьева.

Специально организованная экспедиция выявила значительные запасы лесных массивов с выходом спецсортиментов в таких участках леса, которые ранее были признаны выработанными. В 1944 г. кафедрой проделана большая научная работа по теме «Лесовосстановление и рационализация лесного хозяйства в послевоенный период».

Крупных результатов достигла кафедра лесохимических производств под руководством лауреата Сталинской премии, доктора технических наук орденоносца профессора В. Н. Козлова. Разработанный профессором Козловым метод получения смазочных и горючих из древесной смолы широко внедрен в производство и по проектам института в данное время построены до 400 установок.

Кроме того, кафедрой проведено исследование непрерывно действующей циркуляционной углевыжигательной печи системы профессора Козлова. Для оказания технической помощи по строительству и пуску Углехимкомбината на место выезжали бригады кафедры.

По заданию областного комитета ВКП(б) кафедра механизации лесоразработок под руководством зав. кафедрой доцента В. Е. Печенкина занимается комплексной электрификацией производственных процессов в одном мехлесопункте треста Свердлес. Работа эта имеет практическое значение, она поможет увеличить производительность труда и снизить себестоимость продукции.

Работники кафедры транспорта леса под руководством зав. кафедрой кандидата технических наук, доцента С. С. Петрова на одном из крупнейших заводов Урала спроектировали для вывозки древесины навесную железную дорогу с мотовозной тягой. Дорога пущена в эксплоатацию.

Вот далеко не полный перечень отдельных научных работ, которые проведены в Уральском лесотехническом институте.

Научная сессия заслушает 25 докладов, из них 7 докладов ставятся для обсуждения на пленарных заседаниях с привлечением широкого круга слушателей. На сессии будут работать секции: химическая и лесохимическая, деревообрабатывающая, лесохозяйственная и секция механизации лесоразработок и транспорта. На научную сессию приглашены представители научных учреждений, институтов, промышленных предприятий и наркоматов.

В. ВАСЕЧКИН.

Зам. директора по научно-учебной работе Уральского лесотехнического института.

Государственный театр оперы и балета им. А. В. Луначарского
Сегодня СЕВИЛЬСКИЙ ЦИРЮЛЬНИК
16-VI ЧИО-ЧИО-САН

Свердловский государственный драматический театр
Сегодня ТАК И БУДЕТ
16-VI ДЯДЯ ВАНЯ

Свердловский государственный театр музыкальной комедии
Сегодня ЗАПОРОЖЕЦ ЗА ДУНАЕМ
16-VI СОРОЧИНСКАЯ ЯРМАРКА

Свердловский театр юных зрителей
Сегодня, нач. в 4 час. дня, абон. 21 и 25, ИВАН ЦАРЕВИЧ
16-VI, нач. в 7 час. вечера, абон. 28 и 34, СОН В ЛЕТНЮЮ НОЧЬ

Концертный зал Госфилармонии
Сегодня КОНЦЕРТ. Участвуют солисты Ленинградск. Акад. театра оперы и балета имени С. М. Кирова, Лауреат Сталинской премии, орденоносец Б. М. ФРЕЙДКОВ (бас), Л. М. Ерченко (сопрано), орденоносцы Петрова, Фидлер (балет). Начало в 10 часов вечера.

ГОСЦИРК
Сегодня последний день
МАТЧЕЙ ФРАНЦУЗСКОЙ БОРЬБЫ
Распределение мест между лучшими БОРЦАМИ-ПОБЕДИТЕЛЯМИ.
С 16-VI РУССКИЙ АТТРАКЦИОН
при участии засл. арт. Республики
Юрия ДУРОВА

Сад-театр имени Вайнера
Сегодня обновленная программа гастроли артистов Московской эстрады, Конферансье Г. А. Амурский. Начало в 10 часов вечера. Сад открыт с 7 час. 30 мин. вечера.

Дом культуры железнодорожников
Сегодня демонстрируется кинокартина БОЛЬШАЯ ЖИЗНЬ

Сегодня в кинотеатрах:
ОКТЯБРЬ—Светлый путь. Научно-популярный фильм—Летние работы на огороде. В следующей программе—Иван Никулин—русский матрос. СОВКИНО—Таинственный остров. ТЕМП — Девушка спешит на свидание. МЮД — Кащей бессмертный. СТАЛЬ —Кащей бессмертный.

ГОСИППОДРОМ
7-VII БЕГА. Начало в 1 час дня.

ДОМ КУЛЬТУРЫ ЖЕЛЕЗНОДОРОЖНИКОВ им. АНДРЕЕВА
ПОНЕДЕЛЬНИК, 18 ИЮНЯ,
БОЛЬШОЙ КОНЦЕРТ
Участвуют: засл. арт. Респ. АЗРИКАН А. Г., арт. БАКАКИН Н. А., БЕРЛЯВСКАЯ А. С., ВОРОБЬЕВА В. В., БУТИРАС Я. Х., ДАУТОВ Н. К., ЗЕЛЬМАНОВСКАЯ Э. И., ЗЕЛЮК Г. М., КИСЕЛЕВСКАЯ Н. И., КУЗНЕЦОВА М. Г., ЛОГИНОВА О. Г., МОЛЧАНОВ Б. З., НАУМКИН В. И., засл. арт. РСФСР НОВИКОВ А. В., арт. ФЕДОРОВ К. А., ЧЕРМЕНСКАЯ К. В.
У рояля: АЗЕРЬЕР Э. Я., СПИВАК Я. В., УШАКОВА Н. В.
Начало в 9 час. 30 мин. вечера.
Открыта продажа билетов в кассе клуба.

Приказом Народного Комиссариата Торговли Союза ССР от 26 мая 1945 г. № 178
в коммерческих продовольственных магазинах ГЛАВОСОБТОРГА
ЦЕНЫ СНИЖЕНЫ с 12 июня 1945 года ПРОТИВ ДЕЙСТВУЮЩЕГО ПРЕЙСКУРАНТА:

на МЯСО и МЯСОПРОДУКТЫ	19%	на САЛО ПИЩЕВОЕ	25%
РЫБОТОВАРЫ	23	СЫРЫ	15
КОНДИТЕРСКИЕ ТОВАРЫ	20	МАСЛО ЖИВОТНОЕ	17
МАКАРОННЫЕ ИЗДЕЛИЯ	25	ХЛЕБОБУЛОЧНЫЕ ИЗДЕЛИЯ	21
КРУПЫ	24	САХАР	25
КОНСЕРВЫ ОВОЩНЫЕ	20	ПАПИРОСЫ	24
МАСЛО РАСТИТЕЛЬНОЕ	26	и другие товары.	

В коммерческих ресторанах Главособторга цены снижены соответственно снижению цен на продукты в магазинах.

Свердловский АЭРОПОРТ ГВФ
принимает от организаций ЗАКАЗЫ на полеты ПО ПЕРЕВОЗКАМ
ПАССАЖИРОВ, ГРУЗОВ и БАГАЖА з города: Челябинск, Магнитогорск, Белорецк и другие.
Справки по телефону Д1-85-90, добавочный 12.

Центральная сберегательная касса № 4902
Сталинского района
РАБОТАЕТ ЕЖЕДНЕВНО с 8 часов утра до 8 часов 30 минут вечера (без перерыва).
Адрес ЦСК № 4902, ул. К. Либкнехта, 23.
Вновь возобновила работу сберкасса № 4902/29 Сталинского района при 27 почтовом отделении по ул. Я. Свердлова, 33, работает с 10 часов утра до 6 часов вечера, кроме воскресных дней, ПРОИЗВОДИТ ОПЕРАЦИИ по вкладам, аккредитивам и проч.

МАРАР-КОСТЯК Мария Сергеевна, проживающая в г. Свердловске ул. Ст. Разина, 6-а, кв. 2, возбуждает судебное дело о расторжении брака с ее мужем МАРАР-КОСТЯК Павлом Петровичем, проживающим г. Свердловск, ул. 8 марта, 36, общежитие. Дело будет рассматриваться в народном суде 2-го уч. Ленинского р-на г. Свердловска.

ХОХРЯКОВ Василий Кузьмич, проживающий г. Свердловск, ул. Мичурина, 220, кв. 7, возбуждает судебное дело о расторжении брака с его женой ХОХРЯКОВОЙ Зинаидой Александровной, проживающей г. Свердловск, ул. Ленина, 54, кв. 314. Дело подлежит рассмотрению в народном суде 3 уч. Октябрьского р. г. Свердловска.

Адрес редакции: Свердловск, ул. Ленина, 47, 4-й этаж. Телефоны редакции: ответственный редактор Д1-19-07, зам. ответственного редактора Д1-43-07, ответственный секретарь и секретариат Д1-28-03, ночной секретариат Д1-97-47, отдел партийной жизни и пропаганды Д1-38-82, промышленно-транспортный отдел Д1-82-86, Д1-39-10, сельхозотдел Д1-17-62, отдел писем Д1-39-76, Д1-35-94, отдел культуры и быта Д1-43-09, отдел искусств Д1-38-93, отдел информации Д1-34-05, стенографистки Д1-30-71, зав. издательством Д1-29-50, отдел об'явлений Д1-06-47.

НС18322. Газетно-журнальная типография издательства «Уральский рабочий». Свердловск, ул. Ленина, 47. Заказ № 2393.