XXVIII ГОД ИЗДАНИЯ
№ 115 (8925)
ЦЕНА НОМЕРА 20 КОП.

Газета выходит ежедневно кроме понедельника

Пролетарии всех стран, соединяйтесь!

УРАЛЬСКИЙ РАБОЧИЙ

ОРГАН СВЕРДЛОВСКОГО ОБЛАСТНОГО И ГОРОДСКОГО КОМИТЕТОВ ВКП(б), СВЕРДЛОВСКОГО ОБЛАСТНОГО И ГОРОДСКОГО СОВЕТОВ ДЕПУТАТОВ ТРУДЯЩИХСЯ

СРЕДА 16 МАЯ 1945 г.

СЛАВА ПЕРЕДОВИКАМ СОРЕВНОВАНИЯ!

Подняв высоко над головой сильные натруженные руки и весь сияя, вальцовщик одного из заводов Цветметобработки Григорий Терентьев говорил на тысячном митинге.

— Мы верили, товарищи, что придет день, когда наш дорогой товарищ Сталин скажет — конец фашистской Германии! И он наступил—этот радостный день. Только сумасшедший ефрейтор Гитлер, возомнивший себя властелином мира, мог думать, что ему удастся расчленить и поработить такую страну, как наша советская Родина, где народ един и сплочен вокруг своего вождя и умеет бить врага наповал не только винтовкой, но и трудом.

В незабываемый лучезарный день Победы, о котором возвестил наш великий Сталин, вальцовщик Терентьев, который ныне за восемь часов дает столько красной меди, сколько в начале войны прокатывал за одиннадцать часов, поклялся, что он с честью выполнит первомайский призыв вождя.

«Мы сейчас будем соревноваться за то,—сказал он,—чтобы давать столько продукции, сколько необходимо стране на все ее нужды. Сделаем Советское государство еще более мощным, а нашу жизнь—еще более светлой, чем до войны».

Так, как Григорий Терентьев, говорит каждый советский человек.

Русский народ-богатырь, народ-победитель, поставивший хваленую германскую армию на колени, торжествуя победу, еще выше поднимает стяг соревнования, чтобы с первых же дней наступившего нового периода, периода мирного развития, творить чудесные бессмертные дела во имя дальнейшего укрепления мощи Советского государства.

Ленинское социалистическое соревнование, которое ярко зажгло огни сталинских пятилеток, сыграло в годы Великой отечественной войны неизмеримо большую роль. Под знаменем соревнования люди советского тыла, равняясь по ратным подвигам героической Красной Армии, совершили свой великий трудовой подвиг. Под знаменем социалистического соревнования в тяжелые дни войны с новой силой расцвело и поднялось на еще более высокий уровень могучее стахановское движение.

Соревнование по профессиям стало повсеместным. В борьбе за звание лучшего мастера своего дела русские рабочие проявили свои недюжинные таланты, совершенствовали технологию, оставляли далеко позади довоенные нормы, становились двухсотниками, пятисотниками, тысячниками.

Работать одновременно на нескольких станках, совмещать две-три профессии—стало обычным делом не только для кадровых рабочих, но и для славной нашей молодежи и женщин, которые пришли на производство в дни войны на смену ушедшим на фронт.

Загляните в постановление жюри, напечатанное во вчерашнем номере нашей газеты, и увидите среди победителей соревнования на звание лучшего рабочего Свердловска, занесенных в «Книгу почета города», не только старых рабочих, но и молодых, не только мужчин, но и женщин. В частности, среди этих богатырей труда, удержавших шесть месяцев подряд звание лучшего рабочего своей профессии—молодой слесарь Иван Степанчиков и умелый кочегар Мария Летова.

Серевнование, горячее соревнование за усиление помощи фронту, за лучшее выполнение клятвы вождю, соревнование между отдельными рабочими, между цехами, заводами, городами и районами—вот сила, которая двигала в дни войны индустрию Урала вперед по пути технического прогресса небывало высокими темпами и помогало давать фронту все больше вооружения с меньшими затратами топлива, электроэнергии, материалов.

Сегодня мы печатаем постановление жюри по итогам апреля. Месяц блистательных исторических побед Красной Армии, добивавшей врага в его логове, был и в далеком тылу, на Урале, месяцем замечательных трудовых побед.

В традиционном соревновании за знамена 10-го Гвардейского Уральско-Львовского добровольческого танкового корпуса вышли впереди город Серов и Ачитский район. Знамена 3-й Гвардейской Краснознаменной Волновахской стрелковой дивизии завоевали Баранчинский завод имени Калинина, Уральский снарядный завод, станция Смычка. Первенство среди мартеновских цехов области сохранил за собой коллектив сталеплавильщиков Н.-Сергинского завода. Авиаколесному заводу, прекрасно справившемуся с заказами на запасные части к сельхозмашинам, присуждено знамя обкома ВКП(б) и исполкома облсовета. Первенство по жилищному строительству осталось за коллективом Базстроя НКВД. На первые места в соревновании вышли Н.-Тагильское отделение движения, железнодорожное стройуправление, где начальником тов. Агеев и прорабский пункт строительства железной дороги, где начальником пункта тов. Смаглиенко.

Слава передовикам! Они достигли не только высоких количественных показателей, но и добились больших успехов в борьбе за выполнение основного обязательства уральцев перед великим Сталиным—снизить себестоимость в 1945 году не менее, чем на 10 процентов.

Победители знают, что в этом месяце, месяце величайшего подъема, вызванного исторической победой, труднее, чем когда-либо, будет сохранить первенство. Ведь каждый человек нашей страны, каждый трудовой коллектив горит священным желанием достойно ответить на обращение вождя.

Дело партийных и профсоюзных организаций—еще сильнее разжечь пламя соревнования, ибо, как указал товарищ Сталин, «соревнование есть тот рычаг, при помощи которого рабочий класс призван перевернуть всю хозяйственную и культурную жизнь страны на базе социализма».

Выше знамя социалистического соревнования! С ним мы, уральцы, как и вся страна, озаренная солнцем победы, с честью разрешим все задачи, поставленные вождем на период мирного развития!

ПОСТАНОВЛЕНИЕ ЖЮРИ

СОЦИАЛИСТИЧЕСКОГО СОРЕВНОВАНИЯ ГОРОДОВ И РАЙОНОВ СВЕРДЛОВСКОЙ ОБЛАСТИ ЗА ПЕРЕХОДЯЩИЕ КРАСНЫЕ ЗНАМЕНА 10-го ГВАРДЕЙСКОГО УРАЛЬСКО-ЛЬВОВСКОГО ДОБРОВОЛЬЧЕСКОГО ТАНКОВОГО КОРПУСА

I.

Рассмотрев итоги соревнования городов в апреле 1945 г., **жюри постановляет:**

Признать победителем в соревновании за знамя 10-го Гвардейского Уральско-Львовского добровольческого танкового корпуса гор. Серов. Промышленность города значительно перевыполнила апрельский план, дала большое количество сверхплановой продукции в сталинский фонд победы.

Присудить переходящее красное знамя 10-го Гвардейского Уральско-Львовского добровольческого танкового корпуса городу Серову.

II.

Жюри социалистического соревнования городов и районов Свердловской области решило переходящее красное знамя 10-го Гвардейского Уральско-Львовского добровольческого танкового корпуса присуждать району, достигшему наилучших показателей по электрификации колхозов и МТС.

Рассмотрев итоги соревнований районов в апреле 1945 года, **жюри постановляет:**

Признать победителем в соревновании за знамя 10-го Гвардейского Уральско-Львовского добровольческого танкового корпуса Ачитский район. В районе приступили к строительству 14 гидроэлектростанций с деревянными турбинами. 6 гидротурбин изготовлено силами колхозов. Две из них уже установлены. Стройки всех гидростанций об'явлены народными и полностью обеспечены рабочей силой и материалами. Строительство крупной ГЭС в колхозе «Заря» также обеспечено материалами и технической документацией. Идет подготовка к земляным работам. В этом колхозе параллельно со строительством ГЭС ведется подготовка к переводу пахоты на электротракторы.

В районе приступили к монтажу 4-х электроустановок с тепловыми двигателями. Проведен монтаж наружных линий и внутренней проводки в четырех колхозах. Всего уже электрифицировано 16 колхозов. Организованы и работают курсы по подготовке колхозных электромонтеров на 25 человек.

Ачитский район является инициатором строительства в области электростанций с деревянными турбинами. Такая электростанция впервые в области была построена в 1944 году в Ачитском районе Русско-потамского сельсовета на реке Ут.

Присудить переходящее красное знамя 10-го Гвардейского Уральско-Львовского добровольческого танкового корпуса Ачитскому району.

ПОСТАНОВЛЕНИЕ ЖЮРИ

ОБЛАСТНОГО СОЦИАЛИСТИЧЕСКОГО СОРЕВНОВАНИЯ ЗА ПЕРЕХОДЯЩИЕ КРАСНЫЕ ЗНАМЕНА 3-й ГВАРДЕЙСКОЙ КРАСНОЗНАМЕННОЙ ВОЛНОВАХСКОЙ СТРЕЛКОВОЙ ДИВИЗИИ

I.

Рассмотрев итоги работы промышленных предприятий области в апреле 1945 года, **жюри постановляет.**

Признать победителем в соревновании за знамя 3-й Гвардейской Краснознаменной Волновахской стрелковой дивизии для промышленных предприятий области коллектив Баранчинского завода имени Калинина. Завод значительно перевыполнил производственный план первого квартала и апреля. Справившись с программой по заданной номенклатуре, завод досрочно изготовил и отгрузил 16 электродвигателей и генераторов для торфопредприятий нашей области. Завод непрерывно наращивает производственные мощности. Силами коллектива, без ущерба для текущей программы, полностью переоборудован старый литейный цех под механосборочный цех крупных машин, что дает возможность увеличить выпуск крупных моторов и генераторов в 1945 году в 1,5—2 раза.

Присудить переходящее красное знамя 3-й Гвардейской Краснознаменной Волновахской стрелковой дивизии Баранчинскому заводу имени Калинина.

II.

Признать победителем в соревновании за второе знамя 3-й Гвардейской Краснознаменной Волновахской стрелковой дивизии для промышленных предприятий области коллектив Уральского снарядного завода. Завод значительно перевыполнил производственный план апреля, повысил производительность труда на 123,5 процента и значительно снизил себестоимость.

Оставить переходящее красное знамя 3-й Гвардейской Краснознаменной Волновахской стрелковой дивизии Уральскому снарядному заводу.

III.

Рассмотрев итоги работы Свердловской железной дороги в апреле 1945 года, **жюри постановляет:**

Признать победителем в соревновании за переходящее красное знамя 3-й Гвардейской Краснознаменной Волновахской стрелковой дивизии для передового коллектива железнодорожников области коллектив станции Смычка. (Начальник станции тов. Миннюхин, секретарь парторгнизации тов. Жиленков, председатель месткома тов. Голубев). Государственный план погрузки станция выполнила на 129,8 проц., выгрузки—на 116,6 проц. Хорошие показатели достигнуты станцией по снижению простоев транзитного вагона.

Оставить переходящее красное знамя 3-й Гвардейской Краснознаменной Волновахской стрелковой дивизии коллективу станции Смычка.

ПОСТАНОВЛЕНИЕ ЖЮРИ

ОБЛАСТНОГО СОЦИАЛИСТИЧЕСКОГО СОРЕВНОВАНИЯ МАРТЕНОВСКИХ ЦЕХОВ ЗА ПЕРЕХОДЯЩЕЕ КРАСНОЕ ЗНАМЯ СВЕРДЛОВСКОГО ОБКОМА ВКП(б)

Рассмотрев итоги работы мартеновских цехов металлургических заводов области в апреле 1945 года, **жюри постановляет:**

Признать победителем в соревновании мартеновских цехов за переходящее красное знамя Свердловского обкома ВКП(б) мартеновский цех Н.-Сергинского металлургического завода (директор завода тов. Левин, секретарь партбюро тов. Барабанов, начальник цеха тов. Бродкин). Цех в апреле выполнил план на 126,3 процента. С'ем стали с квадратного метра пода печей увеличен против плана на 13 процентов.

Оставить переходящее красное знамя обкома ВКП(б) мартеновскому цеху Н.-Сергинского завода.

ПОСТАНОВЛЕНИЕ ЖЮРИ

СОЦИАЛИСТИЧЕСКОГО СОРЕВНОВАНИЯ ПРЕДПРИЯТИЙ ОБЛАСТИ ПО ИЗГОТОВЛЕНИЮ ЗАПАСНЫХ ЧАСТЕЙ К ТРАКТОРАМ И СЕЛЬХОЗМАШИНАМ ЗА ПЕРЕХОДЯЩЕЕ КРАСНОЕ ЗНАМЯ СВЕРДЛОВСКОГО ОБКОМА ВКП(б) И ИСПОЛКОМА ОБЛСОВЕТА

Рассмотрев итоги работы предприятий области по изготовлению запасных частей к тракторам и сельхозмашинам в апреле 1945 года, **жюри постановляет:**

Признать победителем в соревновании предприятий области за знамя Свердловского обкома ВКП(б) и исполкома облсовета коллектив авиаколесного завода. Завод в апреле изготовил 6350 дефицитных деталей, отличающихся высоким качеством.

Присудить переходящее красное знамя обкома ВКП(б) и исполкома облсовета коллективу авиаколесного завода.

ПОСТАНОВЛЕНИЕ ЖЮРИ

ОБЛАСТНОГО СОРЕВНОВАНИЯ СТРОИТЕЛЬНЫХ ОРГАНИЗАЦИЙ ЗА ЛУЧШЕЕ ВЫПОЛНЕНИЕ ПЛАНА ЖИЛИЩНОГО СТРОИТЕЛЬСТВА

Рассмотрев итоги работы строительных организаций области по жилищному строительству в апреле 1945 года, **жюри постановляет:**

Признать победителем в соревновании за переходящее красное знамя обкома ВКП(б) и исполкома облсовета Базстрой НКВД СССР. План жилищного строительства Базстроем выполнен в апреле на 138,5 процента. Качество построенного жилья — хорошее и выполнено исключительно из местных стройматериалов.

Оставить переходящее красное знамя обкома ВКП(б) и исполкома облсовета Базстрою НКВД СССР.

ПОСТАНОВЛЕНИЕ ЖЮРИ

СОЦИАЛИСТИЧЕСКОГО СОРЕВНОВАНИЯ ОТДЕЛЕНИЙ ДВИЖЕНИЯ СВЕРДЛОВСКОЙ ЖЕЛЕЗНОЙ ДОРОГИ ЗА ПЕРЕХОДЯЩЕЕ КРАСНОЕ ЗНАМЯ ОБКОМА ВКП(б) И ИСПОЛКОМА ОБЛСОВЕТА

Рассмотрев итоги соревнования отделений движения Свердловской железной дороги в апреле 1945 года, **жюри постановляет:**

Признать победителем в соревновании отделений движения за переходящее красное знамя обкома ВКП(б) и исполкома облсовета Н.-Тагильское отделение движения. План погрузки в апреле выполнен отделением на 110 процентов.

План оборота рабочего вагона выполнен на 100,4 процента. Простой вагонов под грузовыми операциями снижен против нормы на 2,7 процента.

Присудить переходящее красное знамя обкома ВКП(б) и исполкома облсовета коллективу Н.-Тагильского отделения движения.

ПОСТАНОВЛЕНИЕ ЖЮРИ

ОБЛАСТНОГО СОРЕВНОВАНИЯ ЖЕЛЕЗНОДОРОЖНЫХ СТРОЙУПРАВЛЕНИЙ ЗА ПЕРЕХОДЯЩЕЕ КРАСНОЕ ЗНАМЯ ОБКОМА ВКП(б) И ИСПОЛКОМА ОБЛСОВЕТА

Рассмотрев итоги социалистического соревнования стройуправлений железной дороги в апреле 1945 года, **жюри постановляет:**

Признать победителем в соревновании стройуправлений ж. д. за переходящее красное знамя обкома ВКП(б) и исполкома облсовета управление, где начальником тов. Агеев. План строительных работ значительно перевыполнен в апреле, производительность труда в среднем составляет 122 процента.

Присудить переходящее красное знамя обкома ВКП(б) и исполкома облсовета коллективу строительного управления ж. д., где начальником тов. Агеев.

II.

Признать победителем в соревновании за знамя обкома ВКП(б) и исполкома облсовета прорабский пункт строительства ж. д., где начальником тов. Смаглиенко. План работ прорабский пункт за апрель выполнил на 126,9 процента.

Присудить переходящее красное знамя обкома ВКП(б) и исполкома облсовета коллективу прорабского пункта строительства ж. д., где начальником тов. Смаглиенко.

В Совнаркоме СССР

О МЕРОПРИЯТИЯХ ПО УВЕКОВЕЧЕНИЮ ПАМЯТИ И. И. МЕЧНИКОВА В СВЯЗИ СО 100-ЛЕТИЕМ СО ДНЯ ЕГО РОЖДЕНИЯ

В связи с исполняющимся 15 мая 1945 г. 100-летием со дня рождения крупнейшего деятеля русской микробиологии ученого Ильи Ильича Мечникова, Совет Народных Комиссаров Союза ССР **постановил:**

1. Воздвигнуть в г. Москве памятник И. И. Мечникову.

2. Установить мемориальные доски в местах, связанных с жизнью и деятельностью И. И. Мечникова:

а) в г. Харькове—на здании Харьковского государственного университета;

б) в г. Ленинграде—на здании Ленинградского государственного университета.

3. Учредить за выдающиеся научные труды в области микробиологии, иммунологии, эпидемиологии и лечения инфекционных болезней и крупные научные достижения в области биологии:

а) золотую медаль имени И. И. Мечникова, присуждаемую ежегодно в одном экземпляре советским и зарубежным ученым;

б) две премии имени И. И. Мечникова—одну в 50 тыс. рублей и одну в 25 тыс. рублей, присуждаемые ежегодно советским ученым.

Присуждение медали и премий возложить на Академию наук СССР. Поручить Академии наук СССР разработать и представить на утверждение в Совнарком СССР положение о порядке награждения медалью и премиями И. И. Мечникова.

4. Присвоить имя И. И. Мечникова:

а) Всесоюзному обществу микробиологов, эпидемиологов и инфекционистов;

б) Одесскому государственному университету.

5. Учредить стипендии имени И. И. Мечникова:

а) в Академии медицинских наук СССР 3 докторантские стипендии по 1300 рублей в месяц, назначаемые президиумом Академии медицинских наук СССР сроком на три года докторантам—выдающимся молодым ученым в области микробиологии;

б) в Первом московском ордена Ленина медицинском институте 2 стипендии по 400 рублей в месяц каждая для наиболее способных студентов старших курсов.

в) в Московском ордена Ленина государственном университете им. Ломоносова 2 стипендии по 400 рублей в месяц каждая для наиболее способных студентов старших курсов;

г) в Одесском медицинском институте 2 стипендии по 400 рублей в месяц каждая для наиболее способных студентов старших курсов;

д) в Харьковском медицинском институте 2 стипендии по 400 рублей в месяц каждая для наиболее способных студентов старших курсов;

е) в Ленинградском ордена Ленина государственном университете 2 стипендии по 400 рублей в месяц каждая для наиболее способных студентов старших курсов;

ж) в Одесском государственном университете 2 стипендии по 400 рублей в месяц каждая для наиболее способных студентов старших курсов.

6. Обязать Наркомздрав СССР издать в 1945 году:

а) Монографию И. И. Мечникова «Невосприимчивость при инфекционных заболеваниях»;

б) Книгу И. И. Мечникова «Сравнительная патология воспаления»;

в) Биографию И. И. Мечникова.

7. Обязать Наркомздрав СССР приступить в 1945 году к подготовке изданий академического собрания сочинений И. И. Мечникова и его переписки.

8. Обязать комитет по делам кинематографии при Совнаркоме СССР (тов. Большакова) изготовить в 1946 году научно-популярный фильм, посвященный жизни и деятельности И. И. Мечникова.

ОТ СОВЕТСКОГО ИНФОРМБЮРО

Оперативная сводка за 15 мая

ПРИЕМ ПЛЕННЫХ НЕМЕЦКИХ СОЛДАТ И ОФИЦЕРОВ НА ВСЕХ ФРОНТАХ ЗАКОНЧЕН.

По родной стране

10 ЛЕТ МОСКОВСКОГО МЕТРОПОЛИТЕНА

Исполнилось 10 лет с тех пор, как столица нашей страны получила величественное сооружение — Московский метрополитен. Как самый культурный и быстроходный вид транспорта, метро прочно вошло в быт трудящихся. Ежедневно им пользуется свыше 1,6 миллиона пассажиров.

За истекший период трасса метро выросла более чем в три раза. В 1935 году имелась одна линия длиной в 11,4 километра, сейчас работает три самостоятельных линии длиной в 36,7 километра. За десять лет по линиям метрополитена прошло 4.665 тысяч поездов и перевезено свыше 2,6 миллиарда пассажиров.

В дни войны правительством было принято решение о сооружении новой линии метрополитена. Линия четвертой очереди будет иметь в длину 20 километров и свяжет важнейшие городские центры, главные вокзалы, парки, стадионы.

Новая линия метрополитена явится крупным вкладом в дело реконструкции Москвы по великому сталинскому плану.

ОТКРЫТИЕ ЛЬВОВСКОГО ОПЕРНОГО ТЕАТРА

Оперой «Наймычка» торжественно открылся Государственный Львовский театр оперы и балета. Помещение театра, разрушенное немцами, капитально отремонтировано. Заново реставрирована прекрасная художественная лепка, мозаика. На восстановление театра израсходовано около 2 миллионов рублей.

В КРАМАТОРСКЕ ВОССТАНОВЛЕНА ТРЕТЬЯ ДОМНА

Первые дни мирного строительства краматорский завод имени Куйбышева ознаменовал восстановлением домны № 3. Вчера вечером получена первая плавка чугуна. Все механизмы, вспомогательные агрегаты действуют нормально.

В УЗБЕКИСТАНЕ ВСТУПИЛА В СТРОЙ КРУПНЕЙШАЯ ТРИКОТАЖНАЯ ФАБРИКА

Вступила в строй крупнейшая в Узбекистане трикотажная фабрика. Выпущена первая партия верхнего и нижнего белья и другого трикотажа.

НАХОДКА РИЖСКИХ РАБОЧИХ

В Риге рабочие фабрики «Ригес Аудуми» обнаружили под зданием предприятия замурованный кирпичной стеной тоннель. В его отсеках они нашли 38 электромоторов, новейшие автоматические ткацкие станки, большое количество шелковой пряжи, детали машин, ткани. Все это, как выяснилось, было замуровано немцами, хозяйничавшими на фабрике в первые три года войны.

Найденное оборудование устанавливается в цехах фабрики.

СТРОИТЕЛЬСТВО ФАЯНСОВОГО ЗАВОДА

В Ереване началось строительство крупного фаянсового завода мощностью более 800 тысяч изделий в год. В качестве сырья для производства фаянса будут использованы богатейшие залежи разноцветных полевых шпатов вулканического происхождения. При заводе создается живописная мастерская. Уже в нынешнем году завод даст стране первые тысячи художественно оформленных фаянсовых изделий.

НАУЧНО-ТЕХНИЧЕСКАЯ КОНФЕРЕНЦИЯ ПО ВОПРОСАМ РАДИО

В Москве открылась научно-техническая конференция, посвященная 50-летию изобретения радио А. С. Поповым. На конференции присутствуют около 800 работников науки, промышленности, связи, представителей Красной Армии и др. Доклад о жизни и деятельности знаменитого русского изобретателя сделал член-корреспондент Академии наук СССР А. И. Берг.

(ТАСС).

ПРОСТОЙ ТРАКТОРА — ПРЕСТУПЛЕНИЕ!

„Обязать райкомы и горкомы ВКП(б) добиться немедленного включения в весенние полевые работы всех тракторов...“

(Из постановления Свердловского обкома ВКП(б).

★

В ответ на обращение вождя

Поселок НЕЙВОШАЙТАНСКИЙ. Воодушевленные поздравлением товарища Сталина, колхозники артели «Ударник» развернули широким фронтом весенние полевые работы. Они уже вспахали 66 процентов пашни, заборонили более половины зяби и посеяли 15 гектаров бобовых культур.

В последние дни в колхозе «Ударник» резко поднялась производительность труда. Пахарь Тарасихин вспахал за день более одного гектара, Павел Швецов—1,17 га, а Иван Томилов и Михаил Каргаполов дали по 1,2 гектара.

Образцово работают в колхозе и трактористы Синячихинской МТС. Тракторист Солдатов на колесном тракторе вспахал за смену 5 гектаров, Голиков—6 га. Трактористу Овчинникову пришлось работать без сменщика и он один вспахал 9 гектаров.

Так стахановским самоотверженным трудом колхозники отвечают на обращение вождя.

Лучший тракторист Каменской МТС А. И ЖЕРНАКОВ — на весенних полевых работах с первых же дней перевыполняет нормы.

Фото Г. Попова. (Облфотохроника).

Наказать нарушителей агротехники

БЕЛОЯРКА, 14 мая (по телефону от соб. корр.). Председатель малобруснянского колхоза «Красная звезда» Кочнев неоднократно выступал с речами о необходимости превратить нынешний год в год высокой агротехники. Но вот наступило время сева. Кочнев решил, что важно выполнить план, какой ценой—это безразлично. Он посеял 5 гектаров гороха вручную, к тому же по стерне.

Бракодел привлекается к уголовной ответственности.

★

ЗВЕНО АНИ КОСАРЕВОЙ ПОСЕЯЛО ПШЕНИЦУ

БЕЛОЯРКА, 15 мая (по телефону от соб. корр.). С воодушевлением трудится на полях комсомольско-молодежное звено Ани Косаревой в колхозе «Яровой колос». 25 гектаров ржи полностью подкормили и подборонили, тщательно готовят землю под картофель, на участок вывезено 450 возов перепревшего навоза.

Произведена перепашка участка на глубину 25 сантиметров.

Пашню под яровую пшеницу звено пахало плугом с предплужником и подборонило в 8 следов. На посев подготовили лучшие, отборные семена сорта «Лютесценс-062» и нового, недавно введенного сорта «Диамант». Абсолютный вес тысячи зерен равен 38 граммам, всхожесть стопроцентная, семена протравлены.

Вчера звено завершило сев яровой пшеницы. Посеян участок в 45 гектаров.

ПОЧЕМУ СТОЯТ ТРАКТОРЫ

(От нашего специального корреспондента)

Перед началом сева бригадира тракторной бригады Талицкой МТС Василия Кобелева частенько можно было встретить на артельных полях колхоза «Передовик». Сообща с бригадиром полеводческой бригады он обходил участки, растирал в руках комки земли, следил за тем, чтобы не пропустить лучшие сроки начала полевых работ.

Одновременно он еще и еще раз тщательно осматривал свои машины.

Как только представилась возможность, его бригада первой в районе выехала в поле. На полях артели «Передовик» и других колхозов, где работают трактористы бригады Кобелева, почти целые сутки беспрерывно слышится ровный гул моторов. Любовно ухаживая за машинами, точно соблюдая все правила технического ухода, эта бригада не знает простоев и аварий.

Но далеко не все трактористы так борются за сжатые сроки сева, лучшее использование машин. Членов бригады Александра Стафеева зачастую можно встретить около бездействующих тракторов. Почти двое суток на днях простояли тракторы в Горбуновском колхозе. Расплавили подшипники.

К сожалению, простои и аварии имеют место не только в Талицкой МТС. Еще хуже положение в Первухинской машинно-тракторной станции. В бригадах Рухлова, Ляпина и Федотова часты случаи расплавки подшипников.

Можно ли было избежать этого? Безусловно. При проверке выяснилось, что многие трактористы слишком туго подтягивают шатунные подшипники, однако, в МТС за этим не следят и таким авариям не придают большого значения.

Н. КОДРАТОВ

ТАЛИЦА.

Край большого будущего

★

В своем первомайском приказе Верховный Главнокомандующий Маршал Советского Союза товарищ Сталин говорит: «Несмотря на то, что Советский Союз почти четыре года ведет невиданную по своим масштабам войну, требующую колоссальных затрат, наша социалистическая экономика укрепляется и растет...»

Сегодня мы публикуем материалы об одном из районов нашей области—Ивдельском, который в дни войны начал превращаться из глухого, лесного района в край промышленности и культурного земледелия. И теперь, когда война кончилась, перед ним открываются еще более широкие перспективы.

ИВДЕЛЬ

1. «ЕСТЬ НА СЕВЕРЕ ХОРОШИЙ ГОРОДОК»...

— Станция Ивдель! — поезд остановился около небольшого бревенчатого вокзала, еще не потерявшего цвет свежего теса. Здесь очень гордятся своей железной дорогой. Ведь несколько лет назад в Ивделе впервые прозвучали паровозные гудки. Раньше линия железной дороги шла только до станции Сама. Ветка сразу приблизила маленький таежный городок к крупным промышленным центрам.

Синий автобус бойко бежит по лежневой дороге, мимо молодых сосенок и елок. Здесь—«лесное царство», и автобус имеет газогенераторную установку.

Ивдель — типичный городок уральского севера. Он прислонился к лесистым горам, часть деревянных домиков взбежала на их склоны. Через город течет приток Лозьвы, река Ивдель. Между домами виднеется естественное озеленение — сосны, островерхие ели, раскидистые, кряжистые кедры. А кругом, как оправа—зубчатая стена лесов.

Зимой на улицах Ивделя нередко можно видеть легкие мансийские нарты, запряженные оленями.

В 1943 году Ивдель стал городом. За годы Отечественной войны население города и района увеличилось вдвое. Сейчас в Ивделе имеются средняя, неполная средняя и начальная школы (всего в районе их насчитывается более 30, в том числе бурмантовская школа манси). Есть в городе 4 библиотеки, из них одна — детская, районная больница, аптека, мастерские бытового обслуживания, райпромкомбинат и райпищекомбинат, несколько детских яслей, молочная кухня.

Силами общественности строится Дом культуры. В клубе имени Дзержинского участники художественной самодеятельности поставили оперетту «Перикола».

В подсобном хозяйстве Золотопродснаба под низким стеклянным «небом» теплиц зреют и наливаются огурцы, растет рассада помидоров «Бизон».

Вечером в домах ивдельчан и общественных зданиях приветливо горят электрические лампочки.

2. ТАМ, ГДЕ ШЕЛ ИВАН-КОЛЬЦО

...Сподвижник Ермака, Иван-Кольцо, возвращаясь из Сибири послом к Ивану Грозному, проходил по реке Лозьве, через устье ее притока Ивдель. Затем в этих местах был выстроен Лозьвинский городок, перенесенный позднее в Пелым.

В 1773 году заводовладельцы Всеволожские купили у баронов Строгановых Северо-Заозерскую дачу. До 1834 года на нее не обращалось должного внимания, а потом сюда переселили крепостных людей из Соликамского и Оханского уездов. Первичный поселок носил название Шапша и находился в 4-х верстах выше по течению реки от нынешнего Ивделя. С возникновением Шапши начались первые поисковые работы на золото.

В 1847 году Заозерская дача досталась Никите Всеволожскому. Здесь было основано управление промыслами и положено начало селу, получившему название Никито-Ивдель.

До революции Ивдель оставался отдаленным, таежным приисковым поселком.

3. СТАЦИОНАР АКАДЕМИИ НАУК

Богатства Ивдельского района очень велики. Здесь имеются массивы хвойных, местами почти нетронутых лесов, в недрах района — месторождения железных и марганцевых руд, бокситов, золота и других полезных ископаемых. В годы войны начал работать Полуночный марганцевый рудник—гордость района. Пущен в эксплоатацию Масловский железный рудник.

В 1944 году в Ивделе организован стационар Уральского филиала Академии наук СССР. Ученые — геологи, почвоведы, металлурги, — дружно взялись за изучение края и его природных богатств.

В апреле 1945 года состоялось второе заседание ученого совета стационара, в котором приняли участие: заместитель председателя Уральского филиала Академии наук СССР, директор стационара Н. В. Деменев, директор Горно-геологического института А. А. Иванов, директор института биологии В. И. Патрушев, лауреат Сталинской премии, доктор технических наук В. В. Михайлов, кандидат биологических наук М. М. Сторожева, кандидат сельскохозяйственных наук Н. Н. Глушков, руководитель экономической группы филиала С. Л. Вольмир и другие. На заседаниях ученого совета были сделаны доклады о намеченной на 1945 год и уже проводящейся учеными работе.

В обсуждении этих проблем приняли горячее участие местные руководящие работники, геологи, краеведы, агрономы.

4. МЕТАЛЛ БУДУЩЕГО ЗАВОДА

На большой чугунной круглой медали—барельеф товарища Сталина. Под ним—надпись: «Чугун первой плавки из руд 1-го Северного рудника». «Уральский филиал Академии наук СССР».

...Такого рудника фактически еще не существует, как нет и завода, выплавляющего ивдельский чугун. Медаль сделана в лаборатории металлургических процессов черных металлов института металлофизики и металлургии Уральского филиала Академии наук под руководством лауреата Сталинской премии, доктора технических наук В. В. Михайлова. Эта медаль была торжественно вручена на заседании ученого совета стационара Уфана Ивдельскому райкому ВКП(б).

Существовало мнение, что магнитные железняки месторождения, называемого первым Северным рудником, не могут быть освобождены от фосфора, который снижал их металлургическую ценность. Это не позволяло получить особо чистые чугуны, что является одним из главнейших преимуществ древесно-угольной доменной плавки. Опыты, проводимые ранее, не давали положительных результатов. Трудами сотрудников лаборатории института «Механобр» под руководством кандидата наук тов. Кваскова установлена и принципиально доказана возможность освобождения магнитных железняков 1-го Северного рудника от серы и фосфора путем обогащения этих руд.

В лаборатории Уральского филиала Академии наук из ивдельских железных руд получен агломерат с добавкой к нему известняка из этого же месторождения. Таким образом, при проплавке агломерата в древесно-угольной доменной печи каких-либо добавок производить не надо. Будет получаться добротный чугун.

5. ВЗГЛЯД ПОД ЗЕМЛЮ

На геологической карте, похожей на срез разноцветной орской яшмы, вдоль Ивдельского района вытянулась розоватая полоса. Это — плагиограниты. С ними связаны месторождения железа и золота. Тут же на карте—густые темнозеленые пятна платиноносных пород. Миллионы лет назад, в палеозойскую эру, в древние затвердевшие морские отложения внедрились самые разнообразные изверженные породы. Их-то и будут в нынешнем году изучать геологи Уральского филиала Академии наук. 1945 год явится началом больших, систематических исследований края. Геологи бросят «взгляд под землю», где хранятся минеральные богатства.

Будет вестись изучение месторождений железных руд, поиски медных руд и других полезных ископаемых.

Решено составить шлиховую карту центральной части Ивдельского района, создать минералогический музей, который явится справочником, «каменной библиотекой» для геологов.

6. ПЕШКОМ И НА ЛОДКАХ

Вечер... В купе вагона работников Уральского филиала Академии наук, занятого научными сотрудниками института Биологии, которые возвращаются из Ивделя, идут горячие споры, обсуждение предстоящей экспедиции.

Худощавая женщина в очках говорит горячо и энергично. Это — будущий участник экспедиции, кандидат биологических наук, Мария Михайловна Сторожева.

Нынче начнется комплексное исследование лесов района, изучение почв, лесохозяйственных свойств древесины, климата и т. д., чтобы положить начало планомерному использованию лесных богатств. В экспедиции будут участвовать лесоводы, почвоведы, ботаники, климатологи, микробиологи и фитопатологи (изучающие грибные заболевания леса).

Вначале намечено сделать предварительный осмотр лесов с самолета для определения их типов. Экспедиция выедет в начале июня и закончит свои работы в октябре.

— Пойдем пешком, поплывем на лодках по Лозьве, надо все взвесить, обдумать,—говорит тов. Сторожева. — Чтобы ни одного часа не пропало даром, ни одного грамма лишнего багажа с собой не взять! Людей подберем закаленных, выносливых. Ведь придется итти во всякую погоду, ночевать у костров, вдали от жилья, нести на себе образцы почв, гербарии, инструменты, продукты... Работа предстоит большая, интересная!

7. СЕВЕРНОЕ ЗЕМЛЕДЕЛИЕ

Развитие северного земледелия — одна из основных задач работы в Ивдельском районе, поставленных институтом биологии Уральского филиала Академии наук.

В нескольких пунктах района в этом году закладываются опытные участки и питомники. Будут испытываться 12 перспективных для севера сортов картофеля: «Свердловский», «Полярник», «Хибинский» и другие, 8 сортов капусты, до 10 сортов пшеницы, несколько сортов ячменя, овса, гороха и т. д. В процессе этой работы проведут отбор для создания наиболее скороспелых культур, приспособленных к выращиванию в условиях Ивдельского района.

Кроме того, намечено провести испытание разных доз фосфора и калийных удобрений, увеличивающих скороспелость.

Организуется изучение пригодных для уральского севера сортов груш, яблонь, слив, вишен, ягодных кустарников и крупноплодной земляники. Цель этой работы — вырастить местный, высококачественный морозоустойчивый посадочный материал.

...Пройдет несколько лет. Ивдельский район из глухого лесного района превратится в район крупных промышленных предприятий, в район высокопродуктивного сельского хозяйства.

К этому имеются все возможности.

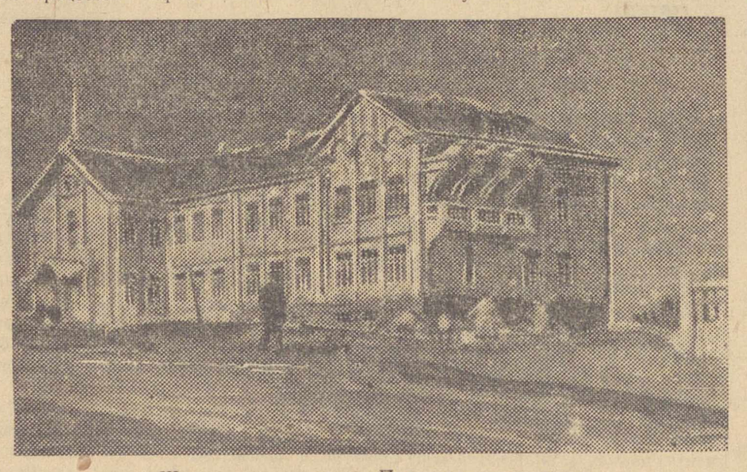

Школа в поселке Полуночного рудника.

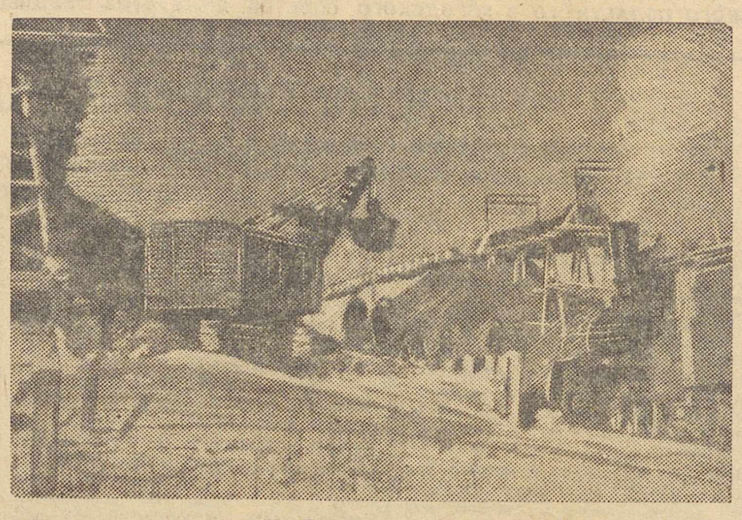

На Полуночном руднике.

ПОЛУНОЧНЫЙ РУДНИК

ОСЕНЬЮ 1941 года в Ивдель прибыли эшелоны товарных, простреляннных пулями вагонов. Они совершили далекий, трудный путь от Никополя, к которому подступали немцы, до Уральской тайги. Патриоты Никопольского марганцевого рудника во главе с управляющим К. М. Новиковым спасли от фашистов оборудование и прибыли на север Урала, чтобы наладить добычу ценной марганцевой руды, без которой не могли работать многие заводы черной металлургии. Положение было тяжелым: Никополь захвачен врагом, а потом и чиатурский марганец (Грузия) был далеко — оставалась надежда на уральский марганец Полуночного месторождения, Ивдельского района.

В таежной глуши началась кипучая работа. Рубили лес, строили дороги, жилье, а главное—добывали руду в открытом карьере. Сначала ее возили на автомашинах в Ивдель, но железнодорожная ветка придвигалась все ближе и ближе, и в 1942 году погрузка руды началась на самом карьере.

Первая уральская зима была особенно трудной для южан. Люди привыкли работать под землей, а здесь приходилось трудиться на открытом карьере, в морозы, на суровом ветру. Однако рудник работал бесперебойно. Коллектив знал: это нужно фронту, нужно для того, чтобы скорее разбить ненавистного врага!

Теперь на Полуночном — несколько шахт. Имеются обогатительная фабрика, электростанция, механические мастерские. На месте двух-трех старательских бараков «Каменки» возник красивый поселок Полуночный, названный так по имени протекающей здесь речки Полуночной.

* * *

ИЗ-ПОД КОПРА шахты выезжает маленький электровоз. Он тащит за собой по узкоколейке вагонетки с марганцевой рудой. Многие из них наполнены темной бархатистой массой. Это—пиролюзит—лучший сорт руды, из которой выплавляют ферромарганец. Над электровозом алеет плакат с приветом передовым стахановцам. А таких здесь немало.

Главный инженер рудника, бывший фронтовик К. Бобков с гордостью показывает нам свое хозяйство, знакомит с лучшими людьми.

По деревянным настилам лежневок идем к шахтам. Спускаемся в темные забои, где мелькают горняцкие лампочки. Они освещают покрытые изморозью бревна креплений, стены из мягкой, темной руды.

Навстречу движутся вагонетки с рудой.

— Вот наш лучший забойщик Авраам Яковлевич Кириленко,—говорит тов. Бобков,—представляя нам невысокого скромного человека, о котором говорилось в одном из рапортов уральцев товарищу Сталину.

За годы войны он один добыл 10.934 тонны руды, а это равно 11 железнодорожным маршрутам!

Авраам Яковлевич — никопольчанин. За время работы на Полуночном обучил 20 забойщиков. 5 лучших стахановцев — его ученики.

Тов. Бобков знакомит нас с начальником горного цеха, орденоносцем Василием Фокичем Шпиндей.

Тов. Шпиндя вложил немало труда в открытие карьера, строительство рудника. Под его руководством закладывали шахты, пускали экскаваторы, которые обеспечили добычу руды для ферромарганца. Тов. Шпиндю можно встретить на руднике днем и ночью.

В маленькой раскомандировке-времянке строительного участка новых шахт знакомимся с инженером Д. Лобановым, плотным, крепким человеком, с обветренным, как у моряка лицом.

Тов. Лобанов обеспечивает в сроки проходку новых шахт, а ведь работы приходится часто вести в плывунах. И тов. Лобанов изыскивает возможности делать это без применения дорогостоющих сложных способов.

Узкая лесная дорожка ведет к стройке. Тяжелая железная бадья, поднимаясь на вершину временного копра, выносит наверх породу. Невдалеке над вершинами сосенок, возвышается новый копер шахты. Рудник растет.

* * *

КАК и многие «старожилы» Полуночного, Иван Михайлович Лосьев—заведующий механическими мастерскими,—приехал с Никопольмарганца.

— Это — наш «бог механизации», — шутят на его счет на Полуночном. Перед нами кареглазый старичок в замасленной кепке. У него—свисающие украинские усы и лицо, все исчерченное морщинками, в которых таится веселая улыбка.

Иван Михайлович бодро проходит по цехам своей мастерской. Его глаза любовно останавливаются на пневматическом молоте, фрезерном, токарно-винторезном станках. Хозяйство у тов. Лосьева теперь большое. Можно большие дела делать! Они и делаются. В мастерской исправляют части экскаваторов, скреперных лебедок, электровозов, паровозов, ремонтируют тракторы. А когда начинали работу на Полуночном, был установлен только один станок. На нем и ухитрялись делать нужные детали.

Тов. Лосьев—инвалид труда. Но разве можно уйти на покой сейчас. Уйти старому мастеру с производства, созданного в таких суровых условиях! Об этом и мысли даже нет.

Ивану Михайловичу есть на кого опереться. В мастерских—немало славных патриотов, таких, как, например, Д. Лотошко. Тов. Лотошко за время работы на Полуночном внес более двух десятков ценных изобретательских и рационализаторских предложений, которые помогли руднику сохранить десятки тысяч рублей и выйти из затруднительного положения. Например, не было дефицитных ножовочных полотен, тов. Лотошко наладил их производство в мастерской, и рудник теперь обеспечен этим инструментом вполне.

Самые тонкие детали—дело умелых рук токаря М. Груша. Этот пожилой, высокий рабочий, краснеющий, как мальчик, от похвалы мастера, является одним из тех замечательных патриотов, чей упорный труд помог в невиданно короткие сроки в таежной глуши оборудовать и пустить новый рудник.

Много знатных, заслуженных людей на Полуночном.

* * *

НА ТЕМНОМ фоне тайги белеют новые дома. Многие из них украшены резьбой, балясинами, колонками, балконами. Веселые домики! Они похожи на теремки из русских народных сказок. Такой приветливый, светлый поселок построили себе горняки Полуночного рудника.

Мы идем по Украинской улице. Заходим в один из домов — здесь живут девушки-горнячки. Уютно. Беленые стены, марлевые прозрачные занавески. На чисто застланных топчанах подушки в кружевных наволочках. На стенах—портрет Ленина, репродуктор, портрет Ньютона. Некрашенный пол выскоблен и покрыт половиками. Приветливо, чисто выглядят и мужские общежития.

В центре поселка красивая двухэтажная школа. Но внимание привлекает новый дом. Это — детсад. По обеим сторонам его—большие террасы, окруженные точеными перилами. А посередине—полукруглое крыльцо с колонками. Задний фасад здания украшают две крытые террасы. Между ними—широкое крыльцо с баллюстрадой. В доме — 6 больших комнат.

Закончена стройка детских яслей, оформленных в виде теремка с полотенцами русских вышивок.

А на очереди—строительство клуба, водопровода и многое другое.

В таежной глуши, на севере Урала, возник красивый, культурный поселок горняков.

Будни района

ПОЛУНОЧНЫЙ

История рудника

Составляется история Полуночного рудника. Геолог тов. Калашников, заместители управляющего тт. Данилов и Митрофанов, главный энергетик тов. Четвериков, секретарь рудничного парткома тов. Горшенин и другие написали свои воспоминания об организации рудника. Готовится фотоальбом.

Дом отдыха для горняков

Около двух лет существует на руднике дом отдыха для горняков. Здесь люди отдыхают без отрыва от производства. Рабочие бывают в нем по две недели.

Забойщик тов. Белый, проходчик тов. Сотник за дни пребывания в доме отдыха прибавились в весе на 6 килограммов каждый.

Кружок изучения английского языка

С осени 1944 года существует кружок изучения английского языка. В нем занимаются 17 инженерно-технических работников. Занятия бывают 1—2 раза в неделю. Кружком руководит преподаватель средней школы.

Бумажная фабрика

Маленький, барачного типа дом. Натоплено жарко. Здесь помещается «бумажная фабрика» Полуночного рудника. Из деревянных чурок с прибавлением макулатуры, в деревянном же оборудовании, изготовляют писчую бумагу. «Фабрика» дает по 80—100 листов в смену.

ИВДЕЛЬ

Организатор

В первый год Отечественной войны агент конторы «Заготживсырье» в селе Екатерининка П. Вотинов ушел в Красную Армию. Его место заняла жена, бывшая домохозяйка, Т. Вотинова.

Село Екатерининка стоит в лесах, но там живут больше не охотники-промысловики, а старатели. Тов. Вотинова ходила по квартирам, вербовала охотников-любителей.

В результате тов. Вотинова сдала белки и другой пушнины вдвое больше плана.

Огороды в Лямья-пауль

Народ манси—охотники и оленеводы. До последних лет огородничеством они не занимались. В прошлом году смельчаки попробовали выращивать овощи и картофель. Пример показала Бурмантовская школа, где учатся дети манси.

Нынче манси юрт Лямья-пауль по примеру школы решили заняться выращиванием картофеля и овощей. Через заведующую красным чумом тов. Бурмантову они передали в районо коллективное заявление с просьбой отпустить из школы манси картофель и семена овощей для посадки. 12 семей хотят засадить 40 соток. Елизавета Курикова разделывает под огород 8 соток, Петр Куриков—7 соток, Устин Куриков—5 соток.

Под заявлением— подписи по-русски и мансийские родовые знаки—тамги. Школа выделяет огородникам-манси полтонны картофеля и семена репы, турнепса, моркови.

Материал для полосы организован нашим специальным корреспондентом **Н. Розиной**. Фото **Е. Милькова** (кинохроника)

И. И. Мечников

(К столетию со дня рождения).

15 мая исполнилось 100 лет со дня рождения великого русского ученого, основателя отечественной микробиологии Ильи Ильича Мечникова.

Еще в детские годы пробудилась у Мечникова любовь к природе, к естествознанию. Окончив в 17 лет гимназию, он за два года прошел четырехлетний курс естественного отделения физико-математического факультета Одесского университета. Благодаря содействию знаменитого хирурга Пирогова, Мечников получил двухгодичную заграничную научную командировку, вернувшись из которой защитил магистерскую диссертацию, после чего был избран доцентом Одесского, а затем Петербургского университетов.

В 23 года Мечников блестяще защитил диссертацию на степень доктора зоологии. Проработав после этого еще два года за границей, Мечников вернулся в Петербург, где по рекомендации знаменитого И. М. Сеченева пытался получить кафедру зоологии в Военно-хирургической академии, но реакционная профессура отклонила его кандидатуру. В это время освободилась кафедра зоологии в Одесском университете и профессором туда был избран 25-летний Мечников. Но и здесь черносотенная профессура не давала ему покоя. В 1882 году, когда после убийства Александра II реакция стала особенно разнузданной, Мечников ушел из университета. Уехав вновь за границу, Мечников провел там ряд крупнейших исследований. В 1886 году в Одессе была открыта первая в России Пастеровская станция. Мечников становится ее директором и с огромным энтузиазмом развивает кипучую научную деятельность. Но он постоянно встречал со стороны врачебного начальства и медицинского общества препятствия в своей творческой работе, а подчас и жестокую травлю.

Все это вынудило Мечникова уехать из России. Вначале он направился к немецкому ученому Роберту Коху, но тот встретил его очень холодно. Тогда он поехал в Париж, где великий Пастер, чрезвычайно высоко ценивший работы Мечникова, встретил его с распростертыми об'ятиями. Мечников остался в его институте, где и работал в течение 28 лет до конца жизни.

Мечников является основателем нашей отечественной микробиологии.

Мечников показал, что среди клеток, из которых состоят организмы животных и человека, многие обладают способностью захватывать и уничтожать микробов. Такие клетки Мечников назвал фагоцитами, т. е. «пожирающими клетками». К ним относятся белые кровяные шарики крови и многие другие клетки, находящиеся в селезенке, печени и других органах.

Если бы организм не имел защитных против микробов приспособлений, то человек неизбежно умирал бы после внедрения в него микробов, т. к., проникая в организм, микробы, крайне быстро размножаясь, способны дать за сутки потомство в сотни триллионов, которые, конечно, быстро отравили бы человека выделяемыми ими ядами. Но этого не случается благодаря тому, что, как показал Мечников, немедленно по внедрении микробов в организме начинается жесточайшая борьба с ними фагоцитов. Фагоцитарные клетки, благодаря свойственной им химической чувствительности, положительному химиотаксису и микробам, приближаются к ним, захватывают их в себя и переваривают при помощи имеющихся у них ферментов. Те микробы, которых фагоциты еще не успели уничтожить, продолжают бурно размножаться, но и на смену гибнущим в борьбе фагоцитам организм поставляет все новые и новые партии фагоцитарных клеток. От исхода этой борьбы зависит судьба больного; побеждают микробы—человек умирает, побеждают фагоциты—человек выздоравливает и получает при этом иммунитет.

Громадное значение для медицины имело и учение Мечникова о воспалении. Его биологическая теория воспаления не только об'яснила все главнейшие явления в этой дотоле темной области, но и внесла полный переворот в медицинские понятия. До Мечникова в медицине господствовало противовоспалительное направление: воспаление представлялось чем-то ненужным, с чем необходимо бороться. Открытия же Мечникова позволили понять, что воспаление —это один из путей защиты организма от микробов и других вредных воздействий.

Очень большой интерес во всем мире вызвали и работы Мечникова в области борьбы со старостью. Мечников, исходя из своего учения о дисгармониях человеческой природы, считает, что старость наступает преждевременно, что жизнь возможно продлить, и он ищет пути борьбы с преждевременно наступающей старостью. Мечников считает, что наступление старости обусловливается двумя моментами — атрофией «благородных» тканевых элементов и хроническим самоотравлением продуктами жизнедеятельности микробов, обитающих в толстых кишках человека.

Эти работы Мечникова вызвали многочисленные дальнейшие исследования, которые особенно широко проводятся в СССР в настоящее время.

Советский народ высоко ценит заслуги И. И. Мечникова перед наукой, перед человечеством и чтит его память, как великого сына земли русской, прославившего свое отечество.

ПРИБЫТИЕ В ХЕЛЬСИНКИ СОВЕТСКОЙ ДЕЛЕГАЦИИ В СМЕШАННОЙ СОВЕТСКО-ФИНЛЯНДСКОЙ КОМИССИИ ПО ДЕМАРКАЦИИ ГРАНИЦЫ В РАЙОНЕ ПЕТСАМО (ПЕЧЕНГА)

ХЕЛЬСИНКИ, 13 мая (ТАСС).

Сегодня в Хельсинки прибыла советская делегация в Смешанной советско-финляндской комиссии по демаркации границы между СССР и Финляндией на участке области Петсамо (Печенга) в составе председателя делегации советника Александрова А. М. и членов делегации полковника Красковец М. А., полковника Паша П. С. и подполковника Некрасова И. М.

На вокзале советская делегация была встречена помощниками политического советника СКК в Финляндии тт. Маевским и Рыбаковым и членами финляндской делегации в Смешанной комиссии полковником К. Сомерто и доктором П. Калая.

ПОЛЬСКАЯ ГАЗЕТА О ПЛЕНУМЕ КРАЙОВОЙ РАДЫ НАРОДОВОЙ

ВАРШАВА, 14 мая (ТАСС).

Газета «Глос луу» в передовой статье, озаглавленной «Крайова Рада Народова—парламент народа», отмечает огромное значение последнего пленарного заседания рады.

Теперь, пишет газета, у Польши опять есть свой сейм. У польского народа опять есть парламент, контролирующий деятельность правительства. Острые прения, происходившие на заседании рады по некоторым вопросам, как, например, по вопросу о восстановлении Варшавы, о деятельности органов безопасности и другим, доказывают, что в Крайовой Раде Народовой существуют различные взгляды на политические и общественные задачи. Об'единение демократических партий, на которое опирается временное правительство, является соглашением партий, имеющих различные программы, иногда даже различное мировоззрение, но всех их об'единяет общая цель, выражающаяся в основной линии развития Польской республики: глубокая демократизация страны, дружба с Советским Союзом и неумолимая борьба с эмигрантской реакцией.

Обнаружение крупных коллекций, ценностей, награбленных гитлеровцами

НЬЮ-ЙОРК, 15 мая (ТАСС).

По сообщению агентства Юнайтэд пресс, офицеры 7-й американской армии обнаружили четыре крупных коллекций произведений искусства, которые гитлеровцы украли в Советском Союзе и в других местах. Одна из коллекций была обнаружена в длинном туннеле, проходящем в австрийских Альпах, другая—в одном из баварских замков. Третья коллекция была обнаружена в монастыре Меммингена (в Баварии). Она содержала множество ценностей, похищенных в Киевском музее.

ЗАБАСТОВКИ В ГРЕЦИИ

АФИНЫ, 15 мая (ТАСС).

11 мая забастовали рабочие табачных фабрик Пирея и Салоник, а также 800 портовых рабочих и банковских служащих гор. Волос. Бастующие требуют увеличения заработной платы в связи с ростом дороговизны. Забастовку об'явили также шоферы района Волоса. В Афинах уже неделю продолжается забастовка служащих кинотеатров.

К процессу над военными преступниками в Румынии

БУХАРЕСТ, 14 мая (ТАСС).

Газеты «Ромыниа либера», «Журналул» и «Скынтейя» начали печатать обвинительный акт по делу 38 военных преступников. Из 38 подсудимых 25 арестованы и предстанут перед военным трибуналом, остальные отсутствуют.

Подсудимые разделяются на четыре основных группы, из которых первая — во главе с генералами Мачич и Трестиоряну,—будет отвечать за преступления, которые она совершила в Одессе в период ее оккупации; вторая—во главе с генералом Калатеску—привлечена к ответственности за массовые убийства и грабежи гражданского населения в Черновцах; третья—во главе с полковником Злотеску—за преступления, совершенные в концлагере в Тыргу-Жиу; четвертая—во главе с Муржеску—за убийства в лагере в Вапнярке высланных из Румынии евреев.

СООБЩЕНИЕ КОРРЕСПОНДЕНТА АМЕРИКАНСКОГО РАДИО ОБ АРЕСТЕ ГИММЛЕРА

ЛОНДОН, 12 мая (ТАСС).

Агентство Рейтер передает сообщение парижского корреспондента американской радиовещательной компании «Колумбия» о том, что Гиммлер находится в настоящее время в руках английских властей. Повидимому, адмирал Дениц задержал его в районе Фленсбурга и теперь передал в руки английских войск.

ВЗЯТ В ПЛЕН ГУДЕРИАН

ЛОНДОН, 14 мая (ТАСС).

Лондонское радио сообщает, что американские войска захватили вчера в плен немецкого генерала Гудериана, бывшего начальника германского генерального штаба.

Ответственный редактор Л. С. ШАУМЯН.

Государственный театр оперы и балета им. А. В. Луначарского
17-V ЕВГЕНИЙ ОНЕГИН
18-V ТРАВИАТА

Свердловский государственный драматический театр
Сегодня и 17-V ТАК И БУДЕТ

Свердловский государственный театр музыкальной комедии
Сегодня ПРИНЦЕССА ЦИРКА
17-V ХОЛОПКА

Дом культуры железнодорожников
Сегодня демонстрируется кинокартина СЕРЕНАДА СОЛНЕЧНОЙ ДОЛИНЫ

Свердловский театр юных зрителей
Сегодня, нач. в 2 ч. дня, аб. 11, СКАЗКИ
17-V, нач. в 2 часа дня, аб. 12, СКАЗКИ

ГОСЦИРК
Сегодня и ежедневно
ЦИРКОВЫЕ ПРЕДСТАВЛЕНИЯ и ФРАНЦУЗСКАЯ БОРЬБА
БОРЮТСЯ: Колосов—Франк Гуд. Валентинов—Ракитин. Загорулько—Самарин. Мортон—Аренский.

Сегодня в кинотеатрах:
ОКТЯБРЬ—Черевички. СОВКИНО—Человек № 217. ТЕМП—Черевички. МЮД—Черевички. СТАЛЬ—Новые похождения Швейка.

Уральский индустриальный институт им. С. М. Кирова
ИЗВЕЩАЕТ, что 18 мая с. г., в 6 часов вечера, в аудитории № 409 (3-й учебный корпус),
состоится публичная защита диссертации
инженером В. К. ГРУЗИНОВЫМ на соискание ученой степени кандидата технических наук на тему: «О ВОЗМОЖНОСТИ ТРЕХ, ПРИНЦИПИАЛЬНО НОВЫХ, УСОВЕРШЕНСТВОВАНИЙ ЗАГРУЗКИ ДОМЕННОЙ ПЕЧИ».
Официальные оппоненты: профессор В. А. СОРОКИН, кандидат технических наук, доцент Е. В. ПАЛЬМОВ. С содержанием диссертации можно ознакомиться в библиотеке УИИ.

Адрес редакции: Свердловск, ул. Ленина, 47, 4-й этаж. Телефоны редакции: ответственный редактор Д1-19-07, зам. ответственного редактора Д1-43-07, ответственный секретарь и секретариат Д1-28-03, ночной секретариат Д1-21-42, отдел партийной жизни и пропаганды Д1-38-82, промышленно-транспортный отдел Д1-82-86, Д1-39-10, сельхозотдел Д1-17-62, отдел писем Д1-39-76, Д1-35-94, отдел культуры и быта Д1-43-09, отдел искусств Д1-38-93, отдел информации Д1-34-05, стенографистки Д1-30-71, зав. издательством Д1-29-50, отдел об'явлений Д1-06-47.

НС13035. Газетно-журнальная типография издательства «Уральский рабочий». Свердловск, ул. Ленина, 47. Заказ № 1983.