XXVIII ГОД ИЗДАНИЯ
№ 73 (8883)
ЦЕНА НОМЕРА 20 КОП.
Газета выходит ежедневно кроме понедельника

Пролетарии всех стран, соединяйтесь!

УРАЛЬСКИЙ РАБОЧИЙ

ОРГАН СВЕРДЛОВСКОГО ОБЛАСТНОГО И ГОРОДСКОГО КОМИТЕТОВ ВКП(б), СВЕРДЛОВСКОГО ОБЛАСТНОГО И ГОРОДСКОГО СОВЕТОВ ДЕПУТАТОВ ТРУДЯЩИХСЯ

СРЕДА 28 МАРТА 1945 г.

ПРИКАЗ
Верховного Главнокомандующего

КОМАНДУЮЩЕМУ ВОЙСКАМИ 1-го УКРАИНСКОГО ФРОНТА
Маршалу Советского Союза КОНЕВУ
НАЧАЛЬНИКУ ШТАБА ФРОНТА
Генералу армии СОКОЛОВСКОМУ

Войска 1-го УКРАИНСКОГО фронта, продолжая наступление, сегодня, 27 марта, овладели на территории Силезии городами ШТРЕЛЕН и РЫБНИК—крупными узлами дорог и сильными опорными пунктами обороны немцев.

В боях за овладение городами ШТРЕЛЕН и РЫБНИК отличились войска генерал-полковника ЖАДОВА, генерал-полковника КУРОЧКИНА, генерал-майора ИЛЬИНЫХ, генерал-лейтенанта РОДИМЦЕВА, генерал-майора БАКЛАНОВА, генерал-майора ГОНЧАРОВА, генерал-майора ЛЯМИНА, генерал-майора КРАСАВИНА, полковника ЗАМАНОВА, полковника ГАРАН, генерал-майора ОЛЕЙНИКОВА, генерал-майора РУСАКОВА; танкисты генерал-лейтенанта танковых войск ПОЛУБОЯРОВА, полковника ПУШКАРЕВА; артиллеристы генерал-майора артиллерии ПОПУЭКТОВА, генерал-майора артиллерии САНЬКО, полковника БАЗЫЛЕНКО, полковника ВЯЛОВА, подполковника ГОЛЬДИНА; летчики генерал-лейтенанта авиации РЯЗАНОВА, подполковника ДОНЧЕНКО.

В ознаменование одержанной победы соединения и части, наиболее отличившиеся в боях за овладение городами ШТРЕЛЕН и РЫБНИК, представить к награждению орденами.

Сегодня, 27 марта, в 21 час столица нашей Родины МОСКВА от имени Родины салютует доблестным войскам 1-го Украинского фронта, овладевшим городами ШТРЕЛЕН и РЫБНИК,—двенадцатью артиллерийскими залпами из ста двадцати четырех орудий.

За отличные боевые действия ОБ'ЯВЛЯЮ БЛАГОДАРНОСТЬ руководимым Вами войскам, участвовавшим в боях за овладение городами ШТРЕЛЕН и РЫБНИК.

Вечная слава героям, павшим в боях за свободу и независимость нашей Родины!

Смерть немецким захватчикам!

Верховный Главнокомандующий
Маршал Советского Союза И. СТАЛИН.

27 марта 1945 года. № 312.

ОБРАЗЦОВО ПОДГОТОВИТЬСЯ К ТОРФЯНОМУ СЕЗОНУ

Уральские торфяники в прошлом сезоне с честью выполнили свою клятву перед товарищем Сталиным. На 10 дней раньше, чем в 1943 году, они закончили добычу торфа и, главное, досрочно убрали, высушили его.

Успех дела решила хорошая подготовка к сезону торфодобычи. Сказались своевременный набор рабочей силы, забота о создании им условий для плодотворной работы. Большую роль сыграла также умелая механизация трудоемких процессов. Половина всех элеваторных машин Свердторфотреста была реконструирована на багерно-элеваторные. Это в два раза сократило потребность в людях, намного облегчило их труд.

Своевременная подготовка к сезону—вот что обеспечило возможность досрочно начать его, не упускать зря ни один погожий весенний день. А это главное. В горячем торфяном деле, как и на севе, решает буквально день, час. Весной, как известно, интенсивней, чем когда-либо, идет процесс сушки торфа. Отсюда ясно, как важно быть готовым использовать малейшие благоприятные условия для того, чтобы раньше начать сезон добычи.

Торфяники области готовятся к досрочному началу сезона добычи. На предприятия Свердторфотреста прибыло уже более трети мобилизованной рабочей силы. Работу по обеспечению торфопредприятий кадрами, однако, необходимо еще более усилить. Вместе с тем необходимо вновь и вновь проверить, как идет подготовка к приему и размещению людей.

В этом году предприятия треста, особенно Басьяновское, неплохо развернули ремонт общежитий. Их штукатурят, красят, благоустраивают. В них создаются уют, удобства. Но этого мало. В прошлом году на Монетном и Лосиновском торфопредприятиях мало было сушилок для спецодежды. Они строятся теперь здесь, но явно не остаточными темпами. Надо принять все меры к тому, чтобы каждый торфяник после работы мог хорошо просушить обувь, одежду. Это дело, как и приведение столовых, магазинов, клубов, красных уголков в образцовый порядок, должны взять под неусыпный контроль партийные и профсоюзные организации.

Особо стоит вопрос о медицинском обслуживании торфяников. Облздравотдел еще мало проявляет заботы о том, чтобы укомплектовать штаты больниц и амбулаторий торфопредприятий медицинским персоналом. Больше того, в Невьянском районе умудрились забрать из Аятского торфопредприятия последнего фельдшера. Явление недопустимое! Нельзя забывать, что забота о благоустроенном, культурном быте людей, работающих на торфяных массивах, об их здоровье—прямой долг государственных и общественных организаций.

На торфяных массивах, как и всюду, успех решают кадры, знающие свое дело. Поэтому сейчас, одновременно с использованием прибывших людей на подготовительных работах, надо вооружать новичков знанием основ техники торфяного дела. Особое внимание — подготовке квалифицированных кадров. Необходимо полностью укомплектовать курсы багермейстеров, мотористов, электриков.

Важнейшая задача—привести все механизмы в полную боевую готовность. Ремонт багеров, элеваторных машин, кранов гидроторфа идет неплохо на Басьяновском и Широкореченском предприятиях. Иное положение в Лосиновском предприятии. Здесь главный инженер тов. Тройб и главный механик тов. Севастьянов допустили некоторое отставание от графика ремонта технологического оборудования.

На торфопредприятиях области в этом году продолжается механизация трудоемких процессов. Парк электростилочных машин будет в два раза увеличен. Это даст возможность со значительно меньшим количеством людей давать стране больше торфа. Несколько новых стилочных машин изготовляется силами самих торфяников. Десять таких машин должен дать Свердловский ремонтно-механический завод, где директором тов. Алтабаев. Но завод медлит с выполнением заказа. Еще большую тревогу внушает обеспечение стилочных машин электромоторами. Их не спешит поставить торфянкам Баранчинский завод имени Калинина. Руководители его вместо того, чтобы ускорять работу, ссылаются на нехватку обмоточного провода для четырех моторов. Заказы торфяников должны быть взяты под особое внимание партийных организаций.

В нынешнем году условия добычи из-за большого промерзания торфяных залежей будут нелегкими. Но трудности будут преодолены, если торфяники своевременно завезут средства взрыва застывших пластов и по-настоящему развернут борьбу с мерзлотой.

Задача состоит также в том, чтобы подготовить на массивах широкий фронт для работы с первых дней сезона. Для этого необходимо убыстрить вывозку торфа, оставшегося на массивах с прошлого года.

Торф—это энергия, пар. Больше торфа—больше продукции для фронта, для дальнейшего роста хозяйственной мощи СССР.

Направим всю силу социалистического соревнования на образцовое завершение подготовки к торфяному сезону и боевое проведение его!

К дальнейшему расцвету народных талантов!

Художественная самодеятельность всегда была ярким выражением творческих стремлений советского народа, утверждением его неиссякаемой талантливости, живительным родником, который питает советское искусство. Принявшая поистине гигантские масштабы, художественная самодеятельность в нашей стране стала средством массового приобщения сотен тысяч людей к искусству. Она стала серьезным орудием идейно-политического воспитания широких трудящихся масс.

По примеру прошлых лет, в Свердловске прошли недавно два смотра самодеятельности: городской, в котором выступали хоры и вокалисты, и областной, включивший в себя самые разнообразные виды искусства.

Областной смотр проходил более четырех месяцев. Он начался в деревнях и селах, продолжался в районных центрах, и лучшие из лучших были представлены на областном смотре. В нем приняло участие свыше 30 тысяч колхозников и колхозниц, рабочих и служащих, сельской интеллигенции. Заключительный этап областного смотра превратился в настоящий праздник народного творчества. Он показал, каким великолепным источником вдохновения обладает наш народ, как велик его моральный дух, насколько сильна вера в близкую победу над ненавистным врагом. В песнях, исполнявшихся на смотрах, с особой яркостью отражены думы и чаяния народа, его любовь к своей Родине, к милой сердцу русского человека природе.

Смотр показал, что самодеятельность широко использует богатейший фольклор, им откликается она на самые злободневные вопросы, но вместе с тем она включает в свой репертуар произведения русских классиков. Народ знает, любит и умело исполняет произведения Чайковского и Глинки, Пушкина и Грибоедова, Гоголя и Чехова, Толстого и Островского. Большое место в репертуаре занимают песни советских композиторов Хренникова, Блантера, Соловьева-Седого, Дунаевского, стихи Маяковского, Симонова, Твардовского...

Любовно отнеслись к росту народных талантов партийные, советские и комсомольские руководители Сухоложского, Богдановичского, Камышловского, Талицкого, Егоршинского, Красноуфимского, Каменского, Режевского и Туринского районов, Уралмашзавода, Верх-Исетского завода и других предприятий Свердловска. Смотр показал, что здесь самодеятельность стала массовой, исполнительская культура—высокой, а содержание исполняемых вещей — наиболее злободневно. Самодеятельность здесь не только средство развлечения, но средство воспитания масс.

Было бы ошибкой успокоиться на достигнутом. Смотр вскрыл, что в Слободо-Туринском, Ирбитском, Полевском, Еланском районах не уделяют должного внимания самодеятельности, и здесь коллективы слабые, мастерство их невысоко. Более того, невнимание к самодеятельности привело к тому, что у некоторых коллективов в репертуар включены произведения малоценные или театрализуются обряды, ничего общего с подлинно народным творчеством не имеющие.

Особый упрек необходимо направить в адрес работников профессионального искусства: они еще недостаточно помогают самодеятельным кружкам. Активная помощь лишь в период смотров не может восполнить отсутствия систематической работы. Обкому профсоюза работников искусств следует подумать о более широком и, главное, планомерном применении такой формы помощи, как постоянное шефство мастеров искусств над художественной самодеятельностью. Областной Дом народного творчества, областной и городской отделы искусств, проделавшие большую работу за время смотров, должны теперь значительно улучшить руководство самодеятельностью.

Смотр показал, далее, недостаточное внимание к самодеятельности со стороны профсоюзных организаций. А между тем, это их кровное дело. Председатели завкомов и месткомов должны считать своей непосредственной обязанностью контроль и подбор руководителей самодеятельных кружков, проявлять больше интереса к репертуару.

Во всех профсоюзных клубах и Домах культуры, в районах области должны быть созданы своеобразные опорные пункты самодеятельности для постоянного художественного обслуживания трудящихся. Надо, чтобы в каждом заводском клубе или в районном Доме культуры кружковцы всегда могли найти новую пьесу, ноты, получить костюмы для постановок, грим, парики, краски для оформления декораций, проконсультироваться у опытного специалиста. Здесь же необходимо систематически собирать семинары руководителей самодеятельных кружков. Областной Дом народного творчества должен сейчас обратить особое внимание на подготовку руководителей, которые могли бы удовлетворить усложнившимся требованиям, пред'являемым к самодеятельности.

Огромную роль в умелых руках партийных и комсомольских организаций сыграет армия художественной самодеятельности в деле мобилизации колхозников на успешное решение задач предстоящего весеннего сева. Из лучших участников самодеятельности в каждом районе, сельсовете, колхозе следует организовать агитбригады. Дело чести каждого участника самодеятельности—своим талантом помочь колхозам обеспечить высокий урожай.

Прошедшие смотры лишний раз показали неисчерпаемые возможности народного творчества. Задача сейчас состоит в том, чтобы еще более повысить идейно-художественный уровень самодеятельности, бережно растить таланты, выявленные во время смотров, вовлекать в сложившиеся коллективы новые силы из среды трудящихся.

XIII пленум ВЦСПС

13 марта в Колонном зале Дома Союзов начал работу XIII пленум ВЦСПС. Открывая пленум, председатель ВЦСПС тов. В. В. Кузнецов сказал:

— Год, прошедший после XII пленума ВЦСПС, богат историческими событиями. Героическая Красная Армия под водительством товарища Сталина изгнала фашистскую нечисть с нашей священной земли, вторглась в Германию и ведет наступательные бои на немецкой земле, подвигаясь все ближе и ближе к центру фашистского логова — к Берлину.

Эти победы являются результатом огромных усилий всего советского народа. Наш героический рабочий класс, не щадя своих сил, обеспечивает и продолжает дальше обеспечивать фронт всем необходимым для победоносного окончания войны.

Сейчас перед нами стоит задача — усилить заботу о первоочередных нуждах рабочего класса и интеллигенции. Профсоюзы должны так строить свою работу, чтобы нужды рабочих и интеллигенции были постоянно в центре их внимания.

Пленум утвердил следующую повестку дня:

1. Об улучшении работы профсоюзных организаций по удовлетворению бытовых нужд рабочих и служащих.

2. Об улучшении культурно-массовой работы профсоюзных организаций среди рабочих и служащих.

3. Об итогах Всемирной профсоюзной конференции в Лондоне.

С докладом по первому вопросу повестки дня выступил секретарь ВЦСПС тов. Е. Я. Сидоренко.

По докладу развернулись прения.

(ТАСС).

КАЖДУЮ МТС, КАЖДЫЙ ТРАКТОР — В БОЕВУЮ ГОТОВНОСТЬ!

«Установить, что основной задачей МТС является дальнейшее улучшение использования машинно-тракторного парка, повышение качества тракторных работ и выполнение в агротехнические сроки производственных обязательств перед колхозами».

(Из постановления Совнаркома СССР и ЦК ВКП(б) о плане сельскохозяйственных работ на 1945 год).

★

Укрепляем тракторные бригады

Беседа с директором Туринской МТС тов. Сафоновым

Наша МТС в прошлом году одной из первых в области выполнила план тракторных работ. А нынче мы решили завоевать первенство в соревновании. Для этого уделяем особое внимание укреплению тракторных бригад.

В прошлом году у нас были бригады передовые и отстающие. Мы поставили перед собой задачу—добиться, чтобы все были передовыми. Тщательно подошли к укомплектованию бригад. Силы расставляем таким образом, чтобы самые квалифицированные люди стояли во главе бригад, в которых трактористы менее подготовлены.

Так, например, бригада № 1 в прошлом году отставала. Водители машин там молодые и малоопытные. Во главе ее мы поставили самого лучшего бригадира кандидата партии тов. Конопленко. Он сумеет наладить работу и ликвидировать отставание бригады.

В прошлые годы не все тракторные бригады были обеспечены инструментом. Случалось, надо гайку подтянуть, и дело-то небольшое, а машина стоит часами, потому что нет нужного ключа. В нынешнем году этого не будет. Каждая бригада обеспечена комплектом инструментов.

Во время переподготовки и подготовки трактористов наши механики старались привить у них вкус к техническому уходу. Мы требуем, чтобы технический уход был организован во время полевых работ образцово. Это приведет к тому, что машины меньше будут находиться в ремонте и больше—в борозде.

Тракторные бригады у нас уже организованы. Каждая знает, в каких колхозах она будет работать, знает свои участки. Каждая имеет производственный план, в котором указан об'ем работ по периодам, отдельные виды работ и агротехнические требования.

Тракторы и прицепной инвентарь у нас готовы, хоть завтра выезжай в поле и начинай работать. Коллектив МТС уверен, что постановление Совнаркома СССР и ЦК ВКП(б) о плане развития сельского хозяйства на 1945 год будет нами выполнено. Мы будем бороться за выполнение тех повышенных требований, которые пред'являют сейчас к нам партия и правительство.

Главное внимание—отстающим колхозам

Беседа с директором Красноуфимской МТС тов. Феденевым

Наша МТС закончила ремонт тракторов. Имеем мы и подготовленные кадры. Сейчас свое внимание уделяем правильной расстановке машин и людей по колхозам.

Среди 38 колхозов, обслуживаемых машинно-тракторной станцией, имеются крепкие и слабые, отстающие колхозы. Расставляя наши силы, мы прежде всего стараемся оказать помощь именно этим отстающим колхозам, посылаем туда лучшие машины и самые квалифицированные кадры.

Взять к примеру колхоз «Красное знамя». Лошадей там мало и из года в год он не выполнял планов подъема паров и вспашки зяби. Нынче 60 процентов всех работ в этом колхозе будут выполнены машинно-тракторной станцией.

Самыми отстающими у нас являются артели Рахмангуловского сельского совета. Они все время тянут МТС вниз. Нынче посылаем туда лучших бригадиров тракторных бригад Башкирцевых Виктора и Евгения. На участок выделяем самого опытного механика тов. Приемщикова. Бригады, которые будут обслуживать рахмангуловские колхозы, укомплектованы квалифицированными водителями.

Перед трактористами мы поставили задачу—не только выполнить план «вообще», но по каждому виду работ и в лучшие агротехнические сроки.

Такая расстановка людей и машин, такая помощь отстающим колхозам даст нам возможность добиться высокого урожая по каждому колхозу и тем самым выполнить священную клятву уральцев товарищу Сталину.

КОЛХОЗНАЯ ВЗАИМОПОМОЩЬ

Колхозу «Труд», Махневского района, нехватало 600 пудов семенного зерна. На помощь ему пришли соседние артели. Колхоз «Заря советов» выделил 330 пудов и артель имени Сталина—240 пудов.

90 пудов овса выделил колхоз «Новый путь» для артели «Новое поле», колхоз «8 марта» дает 1.200 пудов семян колхозам имени Ворошилова и имени Куйбышева, получая у них 180 пудов семенного картофеля. Колхоз имени Чапаева отпускает артели «Хлебороб» 360 пудов зерна, а взаимообразно получает 200 пудов картофеля.

(Спец. корр.).

Сводка облземотдела

О ХОДЕ ОСЕННЕ-ЗИМНЕГО РЕМОНТА ТРАКТОРОВ СВЕРДЛОВСКОЙ ОБЛАСТИ НА 25 МАРТА 1945 г.

	% выполнения годового плана		% выполнения годового плана		% выполнения годового плана
1. Михайловская	106,3	26. Нижворская	95,5	52. Первухинская	87,1
2. Талицкая	105,8	27. Южаковская	95,3	53. Н.-Иргинская	85,7
3. Буткинская	105,2	28. Усениновская	95,0	54. Сысертская	84,6
4. Зайковская	104,5	29. Горкинская	94,1	55. Манчажская	84,4
5. Ключевская	104,0	30. Егоршинская	94,0	56. Краснополянская	84,2
6. Покровская	102,8	31. Р.-Потамская	93,9	57. Каргинская	84,0
7. В.-Юрмытская	100,0	32. Верхотурская	93,6	58. Камышловская	83,7
8. Красноуфимская	100,0	33. Синячихинская	93,1	59. Квашнинская	82,9
9 Еланская	100,0	34. Гаринская	93,1	60. Смолинская	82,5
10. Алапаевская	100,0	35. Ирбитская	92,4	61. Артинская	82,2
11. Колчеданская	100,0	36. Курьинская	92,4	62. Маминская	82,0
12. Кишкинская	100,0	37. Благовещенская	91,8	63. Двинская	80,4
13. Пристанская	100,0	38. Ляпуновская	91,7	64. Городищенская	80,0
14. Каменская	100,0	39. Мугайская	91,3	65. Арамильская	80,0
15. Тагильская	100,0	40. П.-Уральская	90,9	66. Лялинская	80,0
16. Черемисская	100,0	41. Скатинская	90,9	67. Б.-Костинская	77,1
17. Билейская	100,0	42. Надеждинская	90,7	68. Бугалышская	76,4
18. Ачитская	97,9	43. Бажеиовская	90,5	69. Могильниковская	75,0
19. Яровская	97,3	44. Бисертская	90,5	70. Ст.-Уткинская	74,2
20. Четкаринская	97,1	45. Кармакская	90,3	71. Таборинская	74,1
21. Богдановичская	96,9	46. Сладковская	90,0	72. Логиновская	73,2
22. Монастырская	96,5	47. Шамарская	88,8	73. Малаховская	71,4
23. Невьянская	96,2	48. Н.-Салдинская	88,1	74. Афанасьевская	67,7
24. Пышминская	96,1	49. Режевская	87,5	75. Москвинская	65,9
25. Туринская	95,7	50. Сл.-Туринская	87,5	76. Байкаловская	63,1
		51. Никольская	87,2		

* * *

С каждым днем увеличивается количество МТС, завершивших ремонт тракторов. Однако отстающие машинно-тракторные станции все еще тянут область вниз. Кое-кто из руководителей МТС забыл о тех больших требованиях, которые пред'являются сейчас партией и правительством к машинно-тракторным станциям. Есть еще и такие руководители, которые не понимают, что весна не будет ждать, пока они раскачаются и подготовят все машины.

Взять к примеру директора Арамильской МТС тов. Сомова. Вот уже полмесяца, как из мастерских не вышел ни один трактор. Такое положение—результат преступной беспечности.

О том, что это именно так, свидетельствует хотя бы такой факт. На Свердловском заводе, который шефствует над Арамильской МТС, с 15 марта лежат запасные части, изготовленные по просьбе тов. Сомова. Далеко ли от Арамиля до Свердловска? Всего лишь 20 километров. И вот это расстояние тов. Сомов никак не может одолеть. Обещал прислать за запасными частями 18, потом 20, 22, 23 марта, но представителя нет и до сих пор.

Чем, как не безответственностью, можно об'яснить такое отношение руководителя к порученному делу?

Так же безобразно работают Москвинская, Байкаловская, Афанасьевская, Малаховская и некоторые другие МТС. Руководители этих станций не организовали социалистического соревнования среди ремонтных рабочих, не обеспечили выполнение плана ремонта машин точно по графику. В Байкаловской и Москвинской МТС, например, треть тракторов еще не отремонтирована.

Время не ждет. Надо наверстать упущенное. Мобилизовать все силы и к сроку закончить ремонт тракторов, причем высококачественно. Это—святой долг руководителей МТС, долг партийных организаций.

День Свердловской магистрали

Ход соревнования железнодорожников, металлургов, горняков

За 27 марта дорога перевыполнила государственный план погрузки на 22 вагона, но не справилась с выгрузкой. План выгрузки недовыполнен на 173 вагона.

По вине клиентуры остались неразгруженными 272 вагона, из них по Коксохимзаводу (директор тов. Мирян)—78 вагонов, прибывших под выгрузку в 12 часов дня, по Н.-Тагильскому металлургическому заводу (начальник транспортного цеха тов. Винник) — 20 вагонов, поданных под разгрузку в 3 часа ночи.

На дороге оборот вагонов ускорен против задания на 0,18 суток.

Перевыполнили государственный план погрузки и выгрузки Егоршинское и Н.-Тагильское отделения.

На дороге проведена сегодня повышенная погрузка огнеупоров. Государственный план погрузки огнеупоров перевыполнен на 22 вагона.

ОТ СОВЕТСКОГО ИНФОРМБЮРО

Оперативная сводка за 27 марта

В течение 27 марта юго-западнее КЕНИГСБЕРГА войска 3-го БЕЛОРУССКОГО фронта уничтожали остатки разгромленных частей противника в районе мыса КАЛЬХОЛЬЦЕР-ХАККЕН, заняв при этом населенные пункты ВОЛИТТНИКИ, ШНЕКЕНБЕРГ, ФОЛЛЕНДОРФ, ЛИНДЕНБЕРГ. В боях за 26 марта в этом районе войска фронта захватили следующие трофеи: самолетов—8, танков —113, бронетранспортеров—66, орудий—594, минометов—350, пулеметов—1.100, радиостанций—30, тракторов и тягачей—200, автомашин—13.000, паровозов—11, железнодорожных вагонов—1.863, складов с различным военным имуществом—78. За 27 марта в этом районе взято в плен свыше 4.000 немецких солдат и офицеров.

На ГДАНЬСКОМ (Данцигском) направлении войска 2-го БЕЛОРУССКОГО фронта, продолжая наступление, заняли пригороды ГДАНЬСКА (Данцига)—ОРА, ШТАБТГЕБИТ, АЛЬЧОДТ-ШТАДТ, ТЕМПЕЛЬБУРГ, ЭМАУС, ЦИГАНКЕНБЕРГ, ХАЙЛИГЕН, ЛАНГФУР, ХОХШТРИСС, ЛЕГШТРИСС, РАЙХКОЛОНИ, ШЕЛМЮЛЬ, ЛАУЕНТАЛЬ, БРЕСЕН и прорвались к центру города ГДАНЬСКА. Одновременно войска фронта, наступая на город ГДЫНЯ, заняли населенные пункты ЛАУЗЕКАУЛЕ, ХОХРЕДЛАУ, ДЕМПТАУ, ПУСТКОВИЦ, ЦИССАУ, ЗАГОРШ, ЯНОВО, РАМЕЛЬ, АЙХЕНБЕРГ и ворвались в город ГДЫНЯ, где завязали уличные бои. За 26 и 27 марта войска фронта взяли в плен более 7 тысяч немецких солдат и офицеров.

Войска 1-го УКРАИНСКОГО фронта, продолжая наступление, 27 марта овладели на территории Силезии городами ШТРЕЛЕН и РЫБНИК—крупными узлами дорог и сильными опорными пунктами обороны немцев.

Северо-восточнее города МОРАВСКА ОСТРАВА войска 4-го УКРАИНСКОГО фронта в результате наступательных боев заняли города ЗОРАУ, ЛОСЛАУ и более 40 других населенных пунктов, среди которых крупные населенные пункты ЯНКОВИЦ, ВИЛЬХВА, МШАНА, ЯСТЩЕМБЕ.

Юго-западнее ЕСТ�ЕРГОМА войска 2-го УКРАИНСКОГО фронта заняли населенные пункты НЬЕРГЕШУЙФАЛУ, ЛАБАТЛАН, ПИСКЕ, ШЮТТЕ, отбросив остатки разгромленных частей противника на северный берег ДУНАЯ. Одновременно войска фронта, развивая наступление по южному берегу ДУНАЯ, заняли город АЧ и более 40 других населенных пунктов, в том числе НАДЬИГМАНД, БАНО, БЕНИ РАТАЛАП, МИЗЕ-ЕРШ и железнодорожные станции НАДЬИГМАНД и АСАРИ.

Между ДУНАЕМ и озером БАЛАТОН войска 3-го УКРАИНСКОГО фронта, развивая успешное наступление, овладели городами КИШБЕР, ТЕТ, ЦЕЛЛДЕМЕЛК, ЯНОШХАЗА, ТОПОЛЬЧА, а также заняли более 200 других населенных пунктов, в том числе крупные населенные пункты БАРШОНЬОШ, ШОКОРОПАТКА, МОРИЦХИДА, ДЬЯРМАТ, ЭДЬХАЗАШКЕСО, КЕМЕНОШ-МАГАШИ, МЕРШЕВАТ, ДУКА, НЬИРАД, МОНОШТОР-АПАТИ, КЕВЕШКАЛ, КЕВАГОЕРШ и железнодорожные станции БАКОНЬСАМБАТЕЙ, ДЬЕМЕРЕ, ВИКАР, ВОБО, ТЮШКЕВА, БАДАЧОНЬТОМАЙ.

На других участках фронта—бои местного значения и поиски разведчиков.

За 26 марта на всех фронтах подбито и уничтожено 179 немецких танков и самоходных орудий. В воздушных боях и огнем зенитной артиллерии сбито 37 самолетов противника.

★ ★ ★

МАССИРОВАННЫЕ НАЛЕТЫ НАШЕЙ АВИАЦИИ НА ГДАНЬСК (ДАНЦИГ)

В ночь на 27 марта наши тяжелые бомбардировщики произвели массированный налет на Гданьск (Данциг) и подвергли бомбардировке военные об'екты противника. В результате бомбардировки возникло много пожаров, сопровождавшихся взрывами большой силы.

Днем 27 марта наши бомбардировщики продолжали наносить удары по городу и судам противника, находящимся в порту Гданьск (Данциг).

* * *

УДАРЫ АВИАЦИИ КРАСНОЗНАМЕННОГО БАЛТИЙСКОГО ФЛОТА ПО КОРАБЛЯМ И ТРАНСПОРТАМ ПРОТИВНИКА

24 и 25 марта авиация Краснознаменного Балтийского флота нанесла удары по военным кораблям и транспортам с войсками и техникой противника. В результате этих ударов в Балтийском море севернее Гданьска и в порту Пиллау потоплены: одна подводная лодка, три сторожевых корабля, плавучий док вместе с находившимся в нем судном и 11 немецких транспортов общим водоизмещением в 67 тысяч тонн.

* * *

Юго-западнее Кенигсберга войска 3-го Белорусского фронта добивали остатки разгромленных частей противника. Продвигаясь по трудно-проходимой болотистой местности, советские части заняли поселок Фоллендорф. Немцы пытались задержаться у дамб в районе населенного пункта Волиттникка. Однако артиллерийско-минометным огнем и ударами авиации с воздуха вражеские подразделения, засевшие у дамб, были полностью уничтожены. Наша артиллерия обстреливает всю территорию, оставшуюся в руках немцев. Противник несет огромные потери. Район боев завален трупами вражеских солдат и офицеров, а также вооружением, брошенным немцами. Советские артиллеристы и летчики потопили много плотов, лодок и понтонов, на которых гитлеровцы пытались переправиться через залив Фриш Гаф. По дорогам в тыл тянутся длинные колонны пленных немцев.

* * *

На Гданьском (Данцигском) направлении войска 2-го Белорусского фронта вели успешные наступательные бои. Советские пехотинцы обошли с трех сторон пригород Гданьска—Ора и штурмом заняли этот важный узел вражеского сопротивления. Другие наши части, наступающие с запада, очистили от немцев Эмаус и другие пригороды. Стремительным ударом советские пехотинцы, танкисты и артиллеристы прорвались в центр города Гданьска и ведут там ожесточенные уличные бои.

В районе Гдыни наши войска преодолели заминированный лесной массив и ворвались на юго-западные окраины города. Одновременно наши бойцы, продвигаясь по побережью бухты на север, овладели сильно укрепленной высотой и ворвались в город с юга. Артиллерийским огнем потоплены 4 корабля противника, стоявшие на рейде. Нашими бойцами захвачено много вооружения, 8 паровозов, 600 железнодорожных вагонов и другие трофеи.

* * *

Войска 1-го Украинского фронта продолжали наступление. Советская пехота переправилась через реку Клайн Лое и перерезала железную дорогу, идущую от города Штрелен на Запад. Развивая успех, наши части ворвались в город и овладели железнодорожной станцией. Затем бои переместились в центр города. Штурмовые группы блокировали очаги сопротивления и уничтожали засевших в них немцев. Сегодня город Штрелен полностью очищен от противника. Штрелен являлся сильным опорным пунктом немецкой обороны и важным узлом путей сообщения. К нему сходятся 4 железных и несколько шоссейных дорог. В городе захвачены большие трофеи.

На другом участке войска фронта, совершив обходный маневр, с запада атаковали немецкий гарнизон в крупном промышленном городе Рыбнике. К вечеру вражеский гарнизон был разгромлен, а его остатки в беспорядке отступили на юг. На подступах к городу и его улицах уничтожено до тысячи немецких солдат и офицеров. Взято в плен 370 немцев.

* * *

В Венгрии между Дунаем и озером Балатон наши войска развивали успешное наступление. Противник пытался удержаться на заранее подготовленном оборонительном рубеже у железной дороги у Дьер-Папа. Смелой атакой советская пехота выбила немцев из укреплений и заняла город Тет. Наши войска, овладевшие вчера городами Папа и Девечер, достигли сильно заболоченной местности, по которой проходит канал Маршал. Немцы пытались закрепиться на этом рубеже и выиграть время для перегруппировки своих потрепанных дивизий. Стремительными ударами наши части опрокинули гитлеровцев, форсировали канал и завязали бои за города Целлдемелк и Яношхаза. Противник отчаянно сопротивлялся, но был разгромлен. За день боев уничтожено до 1.500 гитлеровцев. Подбито и сожжено 78 немецких танков и 35 бронетранспортеров. Взято в плен более 600 немецких солдат и офицеров.

(Принято по радио).

В Совнаркоме СССР

ОБ ОБЕСПЕЧЕНИИ СЕМЬИ МАРШАЛА СОВЕТСКОГО СОЮЗА ШАПОШНИКОВА БОРИСА МИХАЙЛОВИЧА

Совет Народных Комиссаров Союза ССР **постановил:**

1. Выдать жене тов. Шапошникова Б. М.—Шапошниковой М. А. единовременное пособие в размере 200 тысяч рублей.

2. Назначить персональную пенсию жене тов. Шапошникова Б. М.—Шапошниковой М. А. для содержания семьи в размере месячного оклада Маршала Шапошникова Б. М., т. е. 5 тысяч рублей в месяц.

ПАРТИЙНАЯ ЖИЗНЬ

УСИЛИТЬ РУКОВОДСТВО КОМСОМОЛОМ

Собрание партийного актива гор. Н.-Тагила

Городской партийный актив гор. Н.-Тагила на этот раз собрался обсудить задачи партийного руководства комсомольскими организациями города.

Докладчик секретарь горкома ВКП(б) тов. **Колышев** отметил, что в дни войны влияние комсомольских организаций города на широкие массы молодежи усилилось, благодаря этому выросла политическая и производственная активность молодежи. За годы войны в ряды ВЛКСМ влилось свыше 19 тысяч юношей и девушек города Н.-Тагила. Около 2 тысяч фронтовых комсомольских бригад об'единяют сейчас более 11 тысяч молодых рабочих. Бригады работают хорошо, дают много продукции сверх плана.

Производственные успехи молодежи были бы еще лучше, если бы все партийные организации города повседневно заботились о воспитании молодежи, растили кадры, прививали им чувство нового.

Остановившись на задачах, поставленных перед комсомолом XIII пленумом ЦК ВЛКСМ, тов. Колышев говорит, что комсомол сможет выполнить эти задачи только при непосредственной повседневной помощи партийных организаций. Партком Ново-Тагильского металлургического завода обсудил решения пленума ЦК ВЛКСМ на партийных собраниях и собраниях интеллигенции. Это абсолютно правильно. Повернуть внимание всех коммунистов в сторону повседневной заботы о комсомоле. Надо покончить с такими явлениями, какие были на том же заводе. Секретари партбюро тт. Мельников, Агарков, Новиков в течение года ни разу не ставили на обсуждение бюро или партсобраний вопросов работы комсомола.

Наша молодежь любознательна, она проявляет большой интерес к марксистско-ленинской теории, к естественно-научным знаниям, она хочет знать о жизни и деятельности наших великих предков. Между тем, многие комсомольские организации не стремятся удовлетворить это желание молодежи. В школе ФЗО № 2, например, за последнее время проведена всего одна лекция.

Докладчик подробно останавливается на задачах партийных и комсомольских организаций по воспитанию молодежи. Прежде всего нужно широко развернуть политическое просвещение: вооружить комсомольцев знаниями основ марксизма-ленинизма, научить их разбираться в событиях международной и внутренней жизни нашей страны. Юноши и девушки должны знать основы государственного устройства, Сталинскую Конституцию, законы развития экономики, использование природных богатств, роль и значение Урала, знать историю родного города.

Тов. Колышев предлагает выделить в помощь комсомолу лучшие пропагандистские силы, при горкоме и райкомах ВЛКСМ создать школы комсомольского актива.

Прения, развернувшиеся по докладу, во многом дополнили докладчика и поставили ряд новых вопросов.

Секретарь Сталинского райкома ВКП(б) тов. **Церешко** рассказал, что в паровозном депо станции Н.-Тагила, за 15 месяцев не было ни одного молодежного собрания, хотя большинство рабочих — молодежь. Даже когда райком прислал своих докладчиков, то партбюро и комсомольская организация не проявили желания собрать молодежь.

После пленума ЦК ВЛКСМ, — говорит оратор,—районный комитет стал больше заниматься комсомолом, организовал районную школу комсомольского актива, при парткабинетах создаются лекторские группы для молодежи. Однако секретари парторганизации, как тт. Пудрин, Бабинцев, Захаров, все еще не изменили своего отношения к работе среди молодежи.

Удивление вызвало выступление тов. **Миронова**. Он говорил только о положительных фактах, между тем, на заводе в руководстве работой комсомола имеются серьезные недостатки. Там укоренилась негодная практика — перекладывать воспитательную работу и заботу о комсомоле на так называемых партприкрепленных. Прикрываясь этим надуманным институтом, на заводе освободили парторганизацию от необходимости повседневно руководить деятельностью комсомольской организации.

Секретарь городского комитета ВЛКСМ тов. **Произволов** рассказал, как отрицательно сказалось отсутствие партийного руководства комсомолом на состоянии комсомольской работы в организации рудника имени III Интернационала.

Опытом работы среди молодежи поделился тов. **Глазков** — секретарь парторганизации механического цеха одного из заводов. Ознакомившись с решениями XIII пленума ЦК ВЛКСМ, партийная организация активно взялась за организацию научно-просветительной пропаганды. Были проведены лекции на темы: «Происхождение жизни на земле», «Солнце, луна и земля», «Как и когда русские брали Берлин». В молодежном интернате проводятся громкие читки книги Горбатова «Непокоренные» и книги Н. Островского «Как закалялась сталь». К этой работе привлечена интеллигенция завода.

О значении комсомольских собраний в воспитании молодежи говорил секретарь Тагилстроевского райкома партии тов. **Заложнев**. Он считает, что на комсомольских собраниях должны присутствовать партийные руководители и принимать живое участие в обсуждении вопросов повестки дня.

Интересный вопрос о воспитании детей в семье затронул в своем выступлении секретарь Дзержинского райкома партии тов. **Алентьев**.

— Молодежь, — говорил он, — воспитывается не только в школе, на производстве, но и в семье. К сожалению, дома и нередко в семье коммуниста, не уделяется должного внимания воспитанию детей. Партийные организации не должны сторониться этих вопросов, а интересоваться воспитанием детей в семье.

О том, какую воспитательную работу проводят коммунисты среди молодежи, рассказал секретарь Ленинского райкома партии тов. **Шеметов**. Недавно в школе № 33 подготовили и провели конференцию на тему «Русские прусских всегда бивали». Готовилось к ней 600 человек. Ученики в докладах рассказали о Ледовом побоище, о Грюнвальде, о разгроме Ливонского ордена, о Брусиловском прорыве.

В прениях выступали также секретарь обкома ВЛКСМ тов. **Семухин**, тов. **Пернач**, директор учительского института тов. **Батин**, парторг ЦК ВКП(б) тов. **Скачков**, зав. отделом пропаганды и агитации горкома ВКП(б) тов. **Яковлев** и другие. Все они говорили о необходимости помочь комсомольским организациям выполнить решения XIII пленума ЦК ВЛКСМ.

Актив принял развернутое решение, направленное на коренное улучшение воспитательной работы среди молодежи.

С большим под'емом участники собрания послали приветственную телеграмму товарищу Сталину.

(Наш корр.).

На пленумах райкомов ВКП(б)

Пленум Ленинского райкома ВКП(б) города Свердловска обсудил вопрос о политико-воспитательной работе среди молодежи.

Докладчик и выступавшие на пленуме отмечали, что за годы войны комсомол значительно вырос. В районе в ряды ВЛКСМ принято 4253 юноши и девушки, 745 лучших комсомольцев приняты в партию. Партийные организации района уделяют большое внимание политическому воспитанию молодежи. Однако в этой важной работе имеется еще очень много недостатков. В комсомольских организациях на фабрике имени Сталина, в райпромкомбинате не организована политическая учеба с комсомольцами, не изучается история ВКП(б), лекции и доклады проводятся редко и бессистемно. Имеется немало недостатков и в других организациях ВЛКСМ.

По этому же вопросу состоялись пленумы Орджоникидзевского, Кагановичского, Молотовского, Чкаловского и Октябрьского райкомов ВКП(б).

Пленум Молотовского райкома утвердил подробный план культурно-массовых мероприятий по работе среди молодежи. Планом предусмотрено организовать районную школу комсомольских агитаторов, семинар отрядных пионервожатых, семинар воспитателей ремесленных училищ и школ ФЗО, создать при парткабинете методический уголок комсомольской и пионерской работы, в общежитиях молодежи оборудовать красные уголки.

Решениями пленумов первичным парторганизациям предложено повседневно вооружать комсомольцев знаниями марксистско-ленинской теории, для руководства политической учебой комсомольцев выделить лучших пропагандистов в помощь комсомольским организациям в проведении политико-массовой работы среди молодежи, привлечь интеллигенцию. Повседневно руководить деятельностью комсомольских организаций, помогать им в выполнении решений XIII пленума ЦК ВЛКСМ «Об улучшении политико-воспитательной работы комсомольских организаций среди молодежи».

ИНИЦИАТИВА СЕЛЬСКИХ УЧИТЕЛЕЙ

Учителя Багышковской начальной школы Сажинского района активно помогают в работе избачу тов. Александрову. Они каждую неделю проводят занятия кружка текущей политики, систематически знакомят колхозников с решениями партии и правительства, обсуждают газетные статьи и т. д. Кружком руководит заведующий школой тов. Семенов. В кружке уже изучили книгу товарища Сталина «О Великой Отечественной войне Советского Союза».

Для населения учителя прочли научно-популярные лекции о вселенной, о происхождении жизни на земле и другие.

Учительница тов. Иванова руководит кружком художественной самодеятельности. В кружке участвуют молодежь и старики колхоза «Пеледыш». В репертуаре—старинные и современные песни марийского народа, инсценировки, танцы, пляски и т. д. Кружковцы обслужили ряд колхозов Артинского и Сажинского районов. Концертам предшествовали доклады «О военно-политическом положении Советского Союза».

И. САЙФИЕВ.
Заведующий Сажинским районом.

У ГРОБА МАРШАЛА СОВЕТСКОГО СОЮЗА Б. М. ШАПОШНИКОВА

Колонный зал Дома Союзов—в трауре. С пяти часов дня вчера здесь был открыт доступ к гробу покойного Маршала Советского Союза Б. М. Шапошникова. Смерть верного сына большевистской партии, одного из лучших руководителей Красной Армии, так много сделавшего для организации, строительства и укрепления вооруженных сил Советского Союза, глубокой скорбью отозвалась в сердце советского народа. Тысячи москвичей—рабочих, служащих, интеллигентов, офицеров и бойцов Красной Армии, школьников огромной живой лентой, растянувшейся на несколько кварталов, медленным и нескончаемым потоком проходят через зал.

Под склоненными алыми знаменами, на высоком постаменте, убранном цветами,—гроб с телом Б. М. Шапошникова. Его окружает множество венков: от Верховного Главнокомандующего Маршала Советского Союза товарища Сталина, от Совета Народных Комиссаров СССР, от Центрального Комитета ВКП(б), от Президиума Верховного Совета Союза ССР, от Народного Комиссариата Обороны СССР, от Генерального штаба Красной Армии, от Народного Комиссариата Военно-Морского Флота СССР, от МК и МГК ВКП(б), от Московского Совета депутатов трудящихся.

Звучат траурные мелодии Чайковского, Бетховена, Шопена. В почетный караул становятся члены Правительственной Комиссии по организации похорон тт. Голиков, Горкин, Попов и Мордвинов. Траурную вахту несут Герои Советского Союза, маршалы, генералы, офицеры Генерального штаба Красной Армии, главный Маршал артиллерии Воронов, Маршал бронетанковых войск Ротмистров, Маршал артиллерии Яковлев, адмиралы Галлер и Алафузов, генерал-полковники Городовиков, Скородинов и Чибисов. Каждые пять минут сменяется почетный караул. К гробу становятся Герои Советского Союза, офицеры Генерального штаба Красной Армии, командный состав Управлений Народного Комиссариата Обороны СССР и Народного Комиссариата Военно-Морского Флота СССР, слушатели и преподаватели Военных Академий—представители всех родов оружия. Рядом с прославленными героями Отечественной войны у гроба становятся герои тыла, стахановцы оборонных предприятий, конструкторы боевых машин, деятели науки.

В зал вносят все новые и новые венки. Приходят воспитанники артиллерийских и авиационных специальных школ, делегации московских фабрик и заводов. Через зал проходят фронтовики. Они приехали в столицу на короткую побывку и пришли поклониться останкам крупного военного руководителя, который, не покладая рук, работал над боевым совершенствованием Красной Армии, над подготовкой и воспитанием ее командных кадров, полководца, чья немалая доля творческого и долголетнего труда была вложена в блистательные победы Красной Армии над немецко-фашистскими захватчиками. Скорбны и суровы лица этих боевых солдат и офицеров, застывших у гроба Маршала, окончившего свой жизненный путь в канун победоносного завершения войны, в канун полной победы доблестного советского оружия.

В 23 часа доступ в зал прекращается. Члены Правительственной Комиссии, боевые друзья и соратники покойного, родные и близкие окружают постамент. Скульптор Меркуров снимает скульптурную маску с лица покойного. Маршал и генералы поднимают гроб, и траурный кортеж направляется через запруженный народом Охотный ряд в крематорий.

(ТАСС).

ПИСЬМА В РЕДАКЦИЮ

ПООЩРЯЮТ БРАКОДЕЛОВ

Недавно на нашем заводе вышли из строя электромоторы. Для ремонта их была приглашена бригада обмотчиков. Вскоре она сдала электромоторы исполняющему обязанности главного механика завода тов. Кашице, электрику с большим стажем.

Однако стоило нам только приступить к работе, как моторы стали один за другим выходить из строя. При вскрытии обнаружилось, что обмотка была сделана без соответствующей пропитки изоляционными лаками, которые бригада получила на заводе. В отдельных случаях была оставлена подгоревшая старая обмотка. На складе же от других моторов сохранились только отдельные части, моторы растащили по частям.

Обнаружив такое безобразие, мы доложили директору, который направил нас... к тому же Кашице.

Так поощряют на нашем заводе бракоделов.

И. ДРОНОВ, С. КРИВОНОГОВ, И. АРАКИН, И. ХАРЛОВ.
Электромонтеры завода хирургического инструментария.

ДОБРАЯ РЕПУТАЦИЯ ПОТЕРЯНА

Невьянский цементный завод когда-то славился хорошей продукцией. Теперь его добрая репутация померкла. Все чаще строители получают от него низкокачественный цемент, далеко не соответствующий пред'являемым требованиям.

В прошлом году на Базстрой поступило около 300 тонн цемента, оказавшегося плохим по качеству. Строительство вызвало с завода представителя, чтобы на месте показать непригодность цемента.

Представитель убедился в правильности пред'явленной претензии, уехал и... все осталось попрежнему. Завод продолжает присылать цемент недоброкачественный, а порой совершенно непригодный для строительства. Однажды на Базстрой прибыло 10 пульмановских вагонов. В шести оказался недоброкачественный цемент.

Строители, не имея другого цемента, хотели было приготовлять бетон из присланного. Однако от этого пришлось отказаться, ибо через 15—20 минут после того, как его «затворили», начался процесс схватывания. Бетонные работы на важных участках приостановились на 5—7 дней.

Почему Невьянский завод выпускает низкосортный цемент? Работник лаборатории завода тов. Аронова об'ясняет это тем, что на заводе часто нарушается норма содержания клинкера, цемент не выдерживается необходимое время в силосах. Но чем бы ни об'ясняли брак, он остается браком. Надо заставить руководителей завода уважать закон о качестве продукции.

В. САФОНОВ.

По следам наших выступлений

«В КРАСНОУРАЛЬСКЕ ИГНОРИРУЮТ ЯНКИНСКИЙ МЕТОД»

Под таким заголовком была помещена статья в газете «Уральский рабочий» 6 марта. Красноуральский горком ВКП(б), обсудив эту статью, считает, что факты, приведенные в ней, в основном правильны. «Уральский рабочий»,—говорится в постановлении,—правильно указывает на ряд крупнейших ошибок, допущенных руководителями Красногвардейского, Ново-Левинского рудника, треста Красноуралмедьруда и ГК ВКП(б) в деле развития янкинского движения. Даже после выступления газеты на рудниках Красноуральска не были приняты действенные меры к немедленному исправлению допущенных ошибок и к созданию необходимых условий для широкого применения многоперфораторного и многозабойного обуривания в шахтах».

Красноуральский горком ВКП(б) обязал управляющих рудниками: Ново-Левинского — тов. Петухова, Красногвардейского — тов. Варен и главного инженера треста Красноуралмедьруда тов. Елисеева в кратчайший срок ликвидировать недостатки, мешающие широкому внедрению янкинского метода, и обеспечить безусловное выполнение планов. Постановлением горкома ВКП(б) намечен ряд практических мероприятий, направленных на широкое применение многоперфораторного и многозабойного метода обуривания забоев. Руководителей треста Красноуралмедьруда тт. Ушакова и Елисеева, Красногвардейского рудника—тт. Варен, Новоселова и Перевозкина, Ново-Левинского рудника—тт. Петухова, Демидова и Данилюк горком ВКП(б) предупредил, что если они не обеспечат всех необходимых условий для широкого и повседневного применения янкинских методов работы на всех участках рудников, то будут привлечены к строгой партийной и государственной ответственности.

ЛЕКЦИИ ПРОФЕССОРА Г. М. КОГАН

В течение марта в Свердловске читал лекции профессор Московской государственной консерватории доктор искусствоведческих наук Г. М. Коган.

Кроме курса для студентов Свердловской консерватории по истории и теории русского пианизма, Г. М. Коган прочел открытые лекции: «У врат мастерства», «О стихийности и сознательности в искусстве», «Об основных принципах русской школы исполнительского искусства».

Ряд лекций прочитан им также для профессорско-преподавательского состава, студентов Госуниверситета, Театрального института и для работников искусств города.

Как пианист, Г. М. Коган дал несколько открытых концертов в зале Филармонии и выступил по радио.

Последняя открытая лекция Г. М. Когана состоится в зале консерватории сегодня, 28 марта, в 8 час. вечера. Она посвящается второй годовщине со дня смерти великого русского композитора Рахманинова.

Закрытие зимнего спортивного сезона

ТУРИНСК. Здесь состоялось закрытие зимнего спортивного сезона. В лыжных соревнованиях участвовали более 300 человек. Первое место на дистанцию 5 километров заняла участница Всесоюзных лыжных соревнований колхозной молодежи тов. Масленникова, на дистанцию 10 километров победителем оказался участник этих же соревнований тов. Перевалов.

Был проведен физкультурно-молодежный актив района, на котором подведены итоги зимнего спортивного сезона. Команде лыжников колхоза «Путь Ленина», победительнице во Всесоюзных лыжных соревнованиях колхозной молодежи, торжественно вручены ценные подарки областного комитета по делам физкультуры и спорта.

По итогам зимнего профсоюзно-комсомольского лыжного кросса Туринский район занял 3-е место. Представителям районных организаций были переданы переходящий вымпел имени 10-го Гвардейского Уральского добровольческого танкового корпуса и почетная грамота обкома ВЛКСМ и областного комитета по делам физкультуры и спорта.

Опровержение ТАСС

Обозреватель американской газеты «Дейли миррор» Пирсон утверждает, что в советско-французском договоре о взаимопомощи имеется, якобы, секретная статья, в которой одобряется свобода действий французов на Западе и свобода действий Советского Союза на Востоке.

ТАСС уполномочен заявить, что никаких секретных статей в советско-французском договоре о взаимопомощи нет и что сообщение Пирсона не соответствует действительности.

Заявление Временного польского правительства правительствам СССР, США, Великобритании и Китая

ВАРШАВА, 26 марта (ТАСС).

Сегодня здесь опубликовано заявление, с которым 22 марта Временное правительство Польской республики обратилось к правительствам Советского Союза, Соединенных Штатов Америки, Великобритании и Китая. Заявление гласит:

«Польский народ с радостью приветствует решение Крымской конференции о созыве на 25 апреля с. г. в Сан-Франциско конференции Об'единенных наций для обеспечения международного сотрудничества по поддержанию мира и подготовке Устава Международной организации безопасности.

Польша, которая стала жертвой бандитской гитлеровской агрессии с первого дня войны и пережила ужаснейшие страдания, бедствия и разрушения в течение более 5 лет кошмарной немецко-фашистской оккупации, Польша, которая в течение нескольких веков испытывала на себе «дранг нах Остен» немецких захватчиков, жизненно заинтересована в создании международной организации, обеспечивающей поддержание мира, и тем самым — в своем активном участии в конференции в Сан-Франциско. Это особенно важно отметить сейчас, когда наученный горьким опытом польский народ нашел в себе достаточно сил, чтобы Польша вышла из этой ужасной войны сильной и обновленной и заняла бы соответствующее ей место в Центральной Европе и в бассейне Балтийского моря.

С тем большим изумлением общественное мнение Польши узнало, что среди союзных государств, приглашенных на конференцию в Сан-Франциско, нет освобожденной, борющейся с немцами и восстанавливающей свою государственность Польши. Проведение конференции в Сан-Франциско без участия Польши было бы несправедливой, ничем неоправданной обидой для польского народа, который стремится полностью обеспечить свою независимость и считает своей благородной миссией стать на страже мира и цивилизации в Европе против фашистского варварства и немецких захватнических стремлений.

Нет никаких аргументов, которые могли бы служить обоснованием неприглашения Польши в лице ныне действующего Временного правительства Польской республики на конференцию в Сан-Франциско. Факт, что Комиссия, созданная Крымской конференцией для консультации по вопросу о Польше, еще не закончила своей работы, не может служить препятствием для приглашения Временного правительства Польши в Сан-Франциско.

Временное правительство Польши сплотило вокруг себя огромное большинство польского народа. Временное правительство Польши мобилизовало польскую армию, которая, не щадя своей крови, вносит свой вклад в дело разгрома немецких полчищ, а в последние дни вместе с Красной Армией прорвала сильно укрепленный Поморский вал немцев, преграждавший путь к жизненным центрам Германии.

Временное правительство Польши восстанавливает свою, варварски разрушенную немцами, столицу Варшаву и другие города Польши, восстанавливает сельское хозяйство, промышленность и торговлю, обеспечивает порядок и господство закона на территории Польши.

Только клика реакционных эмигрантов, стремящаяся внести разлад в лагерь Об'единенных наций и тем самым действующая в духе вожделений гитлеровской Германии, пытается противодействовать этому всенародному движению и проводимой Временным правительством громадной созидательной работе по восстановлению и укреплению польского демократического государства. Теперь, когда эта клика реакционных эмигрантов выступила против решений Крымской конференции, определивших путь возрождения демократической Польши, она окончательно противопоставила себя как своему народу, так и союзным демократическим державам.

Временное правительство Польши создало необходимые условия для самой широкой творческой деятельности всех демократических элементов, желающих участвовать в строительстве свободной, суверенной, демократической Польши, Польши, искренне дружественной Советскому Союзу, Польши — верного члена семьи Об'единенных наций, Польши, которая будет оплотом мира и безопасности в Европе.

Польский народ после пережитых им тяжелых испытаний питает надежду, что его представители в лице Временного правительства Польши будут участвовать в конференции в Сан-Франциско, и демократическая Польша займет достойное место в семье Об'единенных наций.

Президент Крайовой Рады Народовой Б. БЕРУТ.
Премьер-министр Временного правительства Польши Эд. ОСУБКА-МОРАВСКИЙ».

ВОЕННЫЕ ДЕЙСТВИЯ В ЗАПАДНОЙ ЕВРОПЕ

ЛОНДОН, 27 марта (ТАСС).

В сообщении штаба Верховного командования экспедиционных сил союзников говорится, что войска союзников продолжали расширять предмостное укрепление на Рейне к северу от Рура. Союзники продолжают наступать к северу от Везеля и значительно продвинулись в районе между каналом Липпе и Динслакеном.

Войска союзников, наступающие с предмостного укрепления в районе Ремагена, продвинулись более чем на 6 километров и достигли окрестностей Эйторфа на реке Зиг. В юго-восточном направлении войска союзников продвинулись на 11 километров и достигли пункта, находящегося в 1,5 километра к юго-востоку от Альтенкирхена.

В центральном секторе войска союзников продвинулись на 35 километров и достигли Лимбурга. Части генерала Паттона вступили в предместья Франкфурта-на-Майне. С помощью авиации союзников отбиты две германских контратаки — одна южнее Ханау (на реке Майн) и другая — в районе Ашаффенбурга.

Южнее союзники форсировали еще в одном месте Рейн без воздушной или артиллерийской подготовки.

За 25 марта союзники захватили 15.132 пленных.

ДЕЙСТВИЯ ФРАНЦУЗСКИХ ВОЙСК

ПАРИЖ, 27 марта (ТАСС).

Парижское радио передало сегодня официальное коммюнике французского генштаба, в котором говорится, что французские войска заняли берега Рейна на всем протяжении зоны их операций против Карлсруэ. Продвигаясь по болотистой минированной местности, первая французская армия ликвидировала последний германский плацдарм на западном берегу Рейна у Максимилиансау. Захвачены большие трофеи, в том числе 300 орудий.

ЗАЯВЛЕНИЕ ЭЙЗЕНХАУЭРА О ПРОРЫВЕ ЛИНИИ ГЕРМАНСКОЙ ОБОРОНЫ

ЛОНДОН, 27 марта (ТАСС).

Как передает агентство Рейтер из Парижа, Верховный Главнокомандующий экспедиционных сил союзников Эйзенхауэр заявил сегодня, что главная линия германской обороны прорвана. Немцы, сказал он, не имеют сил держаться дольше так, как они держались до сего времени. Однако Эйзенхауэр предупредил, что не следует ожидать стремительного марша союзников прямо на Берлин.

— Никакого мира «на основе переговоров»,—сказал Эйзенхауэр,—не будет. Будет только безоговорочная капитуляция, навязанная союзными армиями, продвигающимися и занимающими Германию с обеих сторон.

ТРЕБОВАНИЯ ПРИГЛАШЕНИЯ АЛБАНИИ НА КОНФЕРЕНЦИЮ В САН-ФРАНЦИСКО

БЕЛГРАД, 25 марта (ТАСС).

Как сообщают из Тираны, по всей Албании продолжаются массовые митинги и демонстрации с требованием предоставления Албании права участия в конференции в Сан-Франциско. Газета «Башкиз» в номере от 23 марта пишет, что «Албания никогда еще не видела таких огромных народных демонстраций, как эти». «Наш народ, — продолжает газета,—начал борьбу с глубокой верой в справедливость дела великого антифашистского блока. Вместе с требованием признания своего правительства он требует также предоставления Албании права участия в конференции в Сан-Франциско. Это—одно из прав, завоеванных его самоотверженной борьбой против фашизма. Наш народ знает, что поскольку он воевал рука об руку с народами антифашистского блока, союзники не отнимут у него права участия в конференции Об'единенных наций».

РЕШЕНИЕ АРГЕНТИНСКОГО ПРАВИТЕЛЬСТВА

НЬЮ-ЙОРК, 27 марта (ТАСС).

По сообщению корреспондента агентства Юнайтед пресс из Буэнос Айреса, аргентинское правительство официально заявило, что оно об'явило войну державам оси.

ИЗВЕЩЕНИЯ

29 марта, в 8 час. 30 мин. веч., в парткабинете горкома ВКП(б) (ул. 8 марта, № 8). в лектории для самостоятельно работающих по вопросам философии состоится лекция на тему: «Марксистско-ленинское учение о классах и классовой борьбе».

Читает кандидат философских наук тов. Чесноков.

4 апреля, в 8 час. 30 мин. веч., в клубе им. Дзержинского (ул. Ленина, 59) состоится публичная лекция: «Военно-политическое и международное положение СССР».

Читает руководитель лекторской группы обкома ВКП(б) тов. Точкин.

Билеты можно приобрести в парткабинете горкома ВКП(б) ежедневно с 10 час. утра до 11 час. вечера.

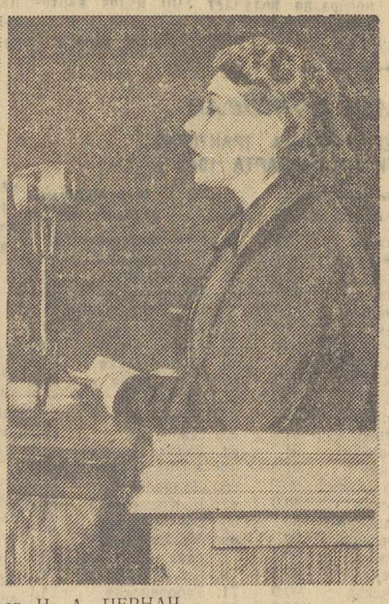

Собрание партийного актива гор. Н.-Тагила. Выступает Н. А. ПЕРНАЧ.

Фото Г. Яхиль.

ЗАКРЕПИМ ПЕРВЫЕ УСПЕХИ В БОРЬБЕ ЗА УСКОРЕНИЕ ОБОРОТА ВАГОНОВ

Железнодорожники Свердловской магистрали, подписывая новогодний отчет уральцев товарищу Сталину, поклялись самоотверженным трудом добиться в 1945 году перевыполнения государственного плана перевозок, повысить культуру в работе, укрепить производственную и технологическую дисциплину во всех звеньях транспортного конвейера.

Немало сил, энергии и инициативы вложил коллектив дороги в дело ускорения оборота вагонов. Понимая, что от этого, главным образом, зависит успех борьбы за выполнение государственных заданий по погрузке и выгрузке, железнодорожники Свердловской магистрали напрягают все силы на решение задачи ускорения оборота вагона.

В этой борьбе умножились ряды стахановцев, выросли новые лунинцы, последователи машиниста Коробкова. Имена диспетчеров Осташевского, Репьева, Ломахиной, Моисеева, составителей Хрунова, Кропачева, Свалова, Вахрушева, машинистов Давыдова, Ковязина, Агафонова, Кунцевич широко известны на дороге. Многие из них за инициативу, большевистскую энергию, самоотверженный труд, организованную работу в период зимних затруднений удостоились наркомовских наград.

Усилия стахановцев дороги, самоотверженно работающих для фронта, во имя победы над врагом, не пропадают даром. Планомерно улучшая свою работу в условиях зимы, дорога добилась в первой половине марта перевыполнения задания по ускорению оборота вагона. При норме 4,3 суток вагон оборачивался за 4,24 суток.

Народный комиссар путей сообщения генерал-лейтенант тов. Ковалев отметил достижения нашего коллектива и в своей поздравительной телеграмме подчеркнул, что это является результатом повышения культуры и улучшения руководства эксплоатационной работой.

В ответ на поздравление наркома коллектив методами социалистического соревнования закрепляет достигнутые результаты. В четвертую пятидневку марта оборот вагона выполнен на 101,4 процента.

Впереди — Тюменское, Камышловское и Свердловское отделения. Руководители этих отделений тт. Харченко, Миронов, Попов, начальник паровозного хозяйства тов. Сугак и другие умело организуют поездную и станционную работу.

Ускоряя оборот вагона, дорога уверенно набирает темпы повышения погрузки и выгрузки. Во второй декаде марта план погрузки был перевыполнен. Улучшилось качество погрузки топливных, лесных и важнейших рудно-металлургических грузов. Тагильское отделение стало справляться с планом погрузки.

Однако наш долг государству еще велик. Мы значительно отстаем в перевозке грузов для предприятий Наркомцветмета и Наркомчермета. Неудовлетворительной перевозкой сырья и топлива создан ряд затруднений на некоторых предприятиях области.

Дорога до сих пор не выполняет еще важнейших измерителей по обороту местного вагона и выгрузке вагонов. Особенно отстает коллектив Надеждинского отделения. Это отделение имеет избыточный рабочий парк, плохо организует работу сборных поездов, плохо использует передаточные и маневровые паровозы, неудовлетворительно развозит местный груз, допускает большие простои вагонов. А главное — еще очень плохо заботится об ускорении оборота внутриотделенческих вертушек, предназначенных для перевозки рудно-металлургических грузов и грузов Наркомцветмета. Между тем, эти грузы составляют 70—75 процентов всего нашего грузооборота.

Не изжиты и такие факты, когда вертушки, погруженные металлургическим сырьем, десятки часов простаивают на станциях и очень медленно продвигаются по участкам. Так, вертушка № 9010, погруженная марганцевой рудой, простояла на Надеждинском отделении до отправления 81 час, а затем проследовала до пункта назначения на Тагильском отделении свыше 40 часов.

Работа внутридорожных и отделенческих вертушек должна быть сейчас в центре внимания командиров и коллектива дороги. За ускорение их оборота должна быть развернута большевистская борьба железнодорожников и клиентуры.

В этом отношении чрезвычайно ценна инициатива коллектива Свердловского отделения. Он первый по-настоящему включился в борьбу за лучший оборот вертушек и в содружестве с металлургами добился первых успехов. Оборот вертушек по Свердловскому отделению был ускорен в первой декаде на 0,4 суток и в последующие 5 дней — на 0,6 суток, простой же вагонов снижен на 7,6 часа. Это позволило увеличить на отделении среднесуточную погрузку в первой декаде на 23 и в последующие дни на 80 вагонов.

Ширится на дороге соревнование за лучший оборот вагонов. Недавно н.-тагильские железнодорожники совместно с металлургами в своем обращении к коллективу дороги и работникам промышленности области обязались резко улучшить использование подвижного состава и на основе технологической дисциплины перевыполнить государственный план перевозок. Следует приветствовать и всемерно поддерживать это начинание.

В ускорении оборота вагонов железнодорожникам крепко помог ряд коллективов транспортных цехов предприятий области. Однако и до сих пор есть такие руководители заводов и предприятий, которые допускают возмутительную передержку подвижного состава под погрузкой и, особенно, под выгрузкой.

Дорога до сих пор не справляется с государственным заданием по выгрузке. Ежедневно только по 22 решающим станциям дороги остаются неразгруженными по вине клиентуры сотни вагонов. Это те резервы, которые так необходимы для выполнения плана погрузки.

Н.-Салдинский завод ежедневно не справляется с выгрузкой вагонов. Директор завода тов. Журавлев допускает огромные простои подвижного состава. В первой декаде марта завод передерживал вагон под грузовыми операциями 11,6 часа.

Недопустимое отношение к использованию вагонов проявляет и директор Кушвинского металлургического завода тов. Овчаренко. Простой вагонов на этом заводе в первой декаде при норме 4,5 составил 7,9 часа. Безответственность работников транспортного цеха в деле оборота вагонов зашла еще дальше. По их вине 20 марта в течение 8 часов не принимался со станции под выгрузку кольцевой маршрут № 9009, прибывший с марганцевой рудой.

Руководители этих и других заводов должны изменить свое отношение к использованию вагонов.

Общая задача железнодорожников и клиентуры — вести решительную борьбу за снижение простоя вагонов под грузовыми операциями, закрепить первые достигнутые успехи. Надо упорно наводить порядок в работе по развозу местного груза и все это подчинить одной общей и центральной задаче — выполнению государственного плана погрузки и выгрузки.

В. ОБОРОТОВ.
Зам. начальника Свердловской ж. д., директор-полковник движения.

Ответственный редактор Л. С. ШАУМЯН.

Государственный театр оперы и балета имени А. С. Пушкина
Сегодня ЛЕБЕДИНОЕ ОЗЕРО
29-III абон. 6 ТРАВИАТА

Свердловский государственный драматический театр
Сегодня СОБАКА НА СЕНЕ
29-III ПОЕДИНОК

Свердловский государственный театр музыкальной комедии
Сегодня БРОНЗОВЫЙ БЮСТ
29-III ВЕСЕЛЫЙ ПЕТУХ

Дом культуры железнодорожников
Сегодня и 30-III КОНЦЕРТЫ мастера художественного слова лауреата всесоюзного конкурса эстрадн. исполнит. Александра ПЕРЕЛЬМАН.

Сегодня в кинотеатрах:
СОВКИНО—Нашествие. ОКТЯБРЬ — Нашествие. ТЕМП—Нашествие. МЮД — По щучьему веленью. СТАЛЬ—Иудушка Головлев.

Театр юных зрителей
Сегодня, нач. в 11 час. утра, абон. 25, ХРУСТАЛЬНЫЙ БАШМАЧОК
29-III, нач. в 11 час. утра, абон. 4, ИВАН ЦАРЕВИЧ

Концертный зал Госфилармонии
Сегодня 3-й ВЕЧЕР ПОКАЗА всесоюзного смотра самодеятельных хоров и вокалистов Свердловской области.
Выступают лучшие хоры и вокалисты городов: Каменск-Уральский, В.-Салда, Кушва и друг.

ГОСЦИРК
Сегодня ОТКРЫТИЕ МАТЧЕЙ ФРАНЦУЗСКОЙ БОРЬБЫ
под руководством известного спортсмена-арбитра С. А. Сутягина и большая цирковая программа в 2 отделениях.
Начало представлений в 8 час. 30 мин. веч. Начало борьбы в 10 час. вечера.
31-III, нач. в 1 час дня, большое цирковое представление ДЛЯ ДЕТЕЙ

Артель „Победа“
принимает от населения и организаций **в окраску хлопчатобумажные** ткани в серый и зеленый цвета, а также **производит химическую чистку** различных вещей.
Артель обслуживает население **стиркой белья** по цене 6 руб. за килограмм с мылом артели.
Адрес: ул. Красных борцов, 14, трамв. 5, 7. Телеф. Д1-90-00, доб. 2-51.

Адрес редакции: Свердловск, ул. Ленина, 47, 4-й этаж. Телефоны редакции: ответственный редактор Д1-28-66, зам. ответственного редактора Д1-28-66, ответственный секретарь и секретариат Д1-18-86, отдел партийной жизни и пропаганды Д1-06-47, промышленно-транспортный отдел Д1-37-52, сельскохозяйственный отдел Д1-06-47, отдел писем Д1-51-48, отдел культуры и быта Д1-06-47, отдел искусств Д1-37-52, стенографистки Д1-30-71, зав. издательством Д1-29-50, отдел об'явлений Д1-27-06.

НС12237. Газетно-журнальная типография издательства «Уральский рабочий». Свердловск, ул. Ленина, 47. Заказ № 1314.