XXVIII ГОД ИЗДАНИЯ
№ 40 (8850)
ЦЕНА НОМЕРА 20 КОП.
Газета выходит ежедневно кроме понедельника

Пролетарии всех стран, соединяйтесь!

УРАЛЬСКИЙ РАБОЧИЙ

ОРГАН СВЕРДЛОВСКОГО ОБЛАСТНОГО И ГОРОДСКОГО КОМИТЕТОВ ВКП(б), СВЕРДЛОВСКОГО ОБЛАСТНОГО И ГОРОДСКОГО СОВЕТОВ ДЕПУТАТОВ ТРУДЯЩИХСЯ

СУББОТА 17 ФЕВРАЛЯ 1945 г.

Сталинский Устав колхозной жизни

Десять лет назад—17 февраля 1935 года—вступил в действие Примерный Устав сельскохозяйственной артели, принятый Вторым Всесоюзным с'ездом колхозников-ударников и утвержденный Советом Народных Комиссаров Союза ССР и Центральным Комитетом ВКП(б).

Советская деревня, окончательно и бесповоротно вставшая на путь социализма, встретила Примерный Устав с величайшим удовлетворением. Разработанный при личном активном участии товарища Сталина, Устав обобщил опыт первых лет колхозного строительства и открыл перед колхозным движением богатейшие перспективы развития. Недаром народ назвал Примерный Устав артели Сталинским Уставом счастливой, зажиточной и культурной жизни. В советской деревне началась новая полоса роста социалистического хозяйства, материального благополучия миллионных масс трудящихся, под'ема культуры.

В основу Примерного Устава сельскохозяйственной артели было положено мудрое указание товарища Сталина о том, что на данном историческом этапе единственно правильной формой колхозного движения является артель: она позволяет правильно и удачно сочетать личные интересы колхозников с общественными интересами. «Сочетание личных интересов колхозников с общественными интересами колхозов—вот где ключ укрепления колхозов»,—говорил товарищ Сталин.

Примерный Устав признал общественное хозяйство главным и решающим, а личное хозяйство — подсобным, поэтому он установил определенные размеры приусадебного участка и количество голов скота, находящегося в личном пользовании колхозников. Считая общественное хозяйство основой роста артельного хозяйства и благополучия колхозников, Устав потребовал от всех колхозников всемерно укреплять и охранять общественную собственность, беречь колхозное добро, правильно использовать землю, трудиться честно, аккуратно выполнять задания своего рабоче-крестьянского государства.

За 10 лет, прошедшие после принятия Сталинского Устава, колхозное строительство в нашей стране прошло большой и славный путь. Свято выполняя Устав, колхозы расширяли посевные площади, повышали урожаи, создавали фермы, обзаводились новыми постройками. Благодаря заботам о развитии общественного хозяйства, колхозы из года в год богатели, росла и зажиточность колхозников. В деревне возникало все более и более очагов культуры — изб-читален, клубов, библиотек, радио, кино. Колхозный строй выдвинул многочисленную армию квалифицированных работников—трактористов, комбайнеров, шоферов, воспитал пламенных патриотов Родины.

Огромные изменения вызвал Сталинский Устав в уральской колхозной деревне. Сегодня в газете рассказывается о жизни и работе колхоза «Закаленный боец», Коптеловского района. Это—живая и яркая иллюстрация пройденного колхозами пути, великой силы Сталинского Устава.

«Закаленный боец», правильно используя источник богатства колхоза—общественную землю, добился огромных успехов. Его хозяйство стало неузнаваемым. Построены мельница, лесопилка, 4 зерновых склада, 6 скотных дворов, 2 стандартных свинарника, телятник, 2 овощехранилища, 2 машинных сарая, механизированная пимокатная мастерская, детские ясли. Колхоз полностью радиофицирован. Имеется свой радиоузел, клуб и библиотека, стационарное кино, родильный дом, парикмахерская, швейная, сапожная и другие мастерские.

Хозяйство колхоза ведется культурно. В производство внедрены высокоурожайные сорта пшеницы «Диамант», овса «Рекорд», ячменя «Винер», гороха «Капитал», картофеля «Лорх». Организован государственный сортоиспытательный участок. Колхоз отличается высокопродуктивным животноводством. Он имеет ферму лошадей орловской породы, разводит свиней белоанглийской породы, крупный рогатый скот тагильской породы.

Неделимый фонд колхоза значительно увеличился. Общественные средства используются в строгом соответствии с требованиями Устава. Они вкладываются в новое строительство, на них приобретаются средства производства. Колхоз приобрел, например, 5 сноповязалок, 12 сенокосилок и столько же конных граблей, 4 сортировочных машины.

Так расцвели хозяйство и культура в «Закаленном бойце». А колхозов, подобных ему, у нас не перечесть. Есть немало и таких, которые обогнали его. И это с особой убедительностью свидетельствует, что в колхозном строе, незыблемым законом которого является Сталинский Устав, заложены неисчерпаемые резервы, неиссякаемые источники силы.

Тяжелым бременем обрушилась на колхозы война. Однако она не смогла расшатать устои колхозной жизни. Больше того, в колхозном строе нашлись силы, чтобы не только преодолеть трудности войны, но и двинуть вперед развитие сельского хозяйства.

Фронт потребовал производства громадного количества сельскохозяйственной продукции. И колхозы бесперебойно снабжали фронт и страну продовольствием. «Наше колхозное крестьянство,—заявил товарищ Сталин,—активно и с полным сознанием долга перед Родиной содействует Красной Армии в достижении победы над врагом».

Прочной опорой фронта явились уральские колхозы. Выполняя свою клятву товарищу Сталину, они дали в прошлом году сельскохозяйственной продукции на 3 милл. 200 тысяч пудов больше, чем в 1943 году.

Однако успехи сельского хозяйства области могли быть еще более значительными, если бы все колхозы, а не только большинство, свято соблюдали Устав. Есть у нас такие колхозы, которые не выполняют своих планов и заданий государства и в течение длительного времени пользуются недоброй славой отсталых.

Взять, например, артель «Победа», Белоярского района. Она считается отсталой в районе с 1941 года. В прошлом году артель допустила недосев, не рассчитывалась с государством. План развития животноводства не выполнен. Так как общественное хозяйство развивается плохо, то и личные доходы колхозников малы.

Одной из важнейших причин отставания «Победы» является нарушение Устава. В ней нет крепкого порядка. Общие собрания колхозников проводятся от случая к случаю, дисциплина среди колхозников плохая, правильная организация труда отсутствует. Устав требует повышать урожайность колхозных полей путем введения севооборота, глубокой пахоты, уничтожения сорняков, внесения в землю навоза. А в артели из года в год срываются агротехнические мероприятия. Так, в прошлом году план вывозки навоза был выполнен только наполовину. И в этом году вместо 5.500 возов на первое февраля вывезено только 879 возов навоза. Вопреки Уставу артель пренебрегает агротехникой.

Экономику отсталых колхозов можно и нужно поднять на крепкие ноги. Путь к этому—неуклонное проведение в жизнь всех пунктов Устава, решительная борьба с нарушениями его. Задача партийных и советских организаций деревни—теперь же, в период подготовки к весеннему севу, оказать серьезную помощь отсталым колхозам. Сейчас в колхозах проходят отчетные собрания, на которых обсуждаются итоги деятельности колхозов за год. На этих собраниях надо наметить и обсудить мероприятия для организационно-хозяйственного укрепления отсталых колхозов.

С каждым днем приближается весенний сев. Успешное проведение его, завоевание высокого урожая еще больше укрепит военное и хозяйственное могущество нашей Родины, обеспечит дальнейший под'ем экономики колхозов и улучшение быта колхозников. Воодушевленные героическими победами Красной Армии, трудящиеся деревни усиливают подготовку к весеннему севу. Они горят желанием лучше помочь Красной Армии, чтобы скорее добить врага. Победа принесет мирную жизнь в колхозную деревню, которая быстрее пойдет по пути к изобилию под знаменем Сталинского Устава.

Развитие сельской электрификации

Совет Народных Комиссаров СССР принял постановление о развитии сельской электрификации. Оно предусматривает строительство мелких тепловых и малых гидроэлектростанций, проектно-изыскательные работы для дальнейшего строительства, производство турбин и оборудования для сельских силовых установок, присоединение сельских местностей к сети существующих электростанций.

В первом полугодии 1945 года будет приступлено к строительству 130 малых гидроэлектростанций на 8.600 киловатт. 52 гидроэлектростанции и 71 тепловая электростанция должны быть введены в эксплоатацию во втором квартале текущего года. Кроме того, в этом же году будут проведены проектно-изыскательные работы для строительства 2.565 малых гидроэлектростанций общей мощностью в 51.300 киловатт.

Ряду наркоматов Совнарком поручил изготовление турбин, генераторов, гидромеханического и электрического оборудования для электрификации сельских местностей.

Энергией от вновь сооружаемых электроустановок в первую очередь должны обеспечиваться ремонтные предприятия, молотьба, зерноочистка, насосные установки для орошения, животноводческие фермы и бытовые нужды населения.

Совнарком СССР одобрил инициативу и принял предложения колхозников, советских и партийных организаций ряда областей, обязавшихся собственными силами электрифицировать коллективные и советские хозяйства в 1945 году. Колхозники Горьковской области обязались провести проектно-изыскательные работы и построить в этом году 80 малых гидроэлектростанций. колхозники Молотовской области — построить 32 гидроэлектростанции, Ярославской области—20 станций, Свердловской области—75, Узбекской ССР—300 станций. Советские и партийные организации этих областей и республик решили организовать на местных предприятиях производство мелких турбин, аппаратуру и установочные материалы.

Совет Народных Комиссаров установил, что электроустановки, построенные силами колхозников и обслуживающие отдельные колхозы, являются собственностью этих колхозов. Строительство межколхозных и колхозных электроустановок, отдающих часть электроэнергии государственным предприятиям, производится за счет трудовых вложений и средств колхозов и государственных предприятий пропорционально их участию в использовании электроэнергии.

(ТАСС).

МОСТЫ ДЛЯ ПЕРЕПРАВЫ ЧЕРЕЗ ОДЕР

Рабочие и специалисты Н-ского мостового завода в течение последних дней перевыполняют суточные задания. Ведущие цехи—сборочно-клепальный и сборочно-сварочный вчера выполнили план на 118 процентов.

Коллектив завода досрочно собрал и отправил два моста, предназначенные для переправы через Одер.

(ТАСС).

XXVII ГОДОВЩИНЕ КРАСНОЙ АРМИИ — ДОСТОЙНУЮ ВСТРЕЧУ!

ЭНЕРГИЧНЕЕ БОРОТЬСЯ ЗА ВЫПОЛНЕНИЕ ВЗЯТЫХ ОБЯЗАТЕЛЬСТВ

★

Успех мугайских углежогов

800 кубометров угля сверх двухмесячной программы

Углежоги Мугайского участка воодушевленные немеркнущими подвигами героев-воинов, двухмесячный план по выжигу угля выполнили на 16 дней раньше срока.

Жигарь Степан Фомин выдал сверх двухмесячного плана 190 кубометров угля. За полтора месяца он сэкономил 200 кубометров дров. Сергей Никулин внес в сталинский фонд победы 237 кубометров топлива. Выход угля из древесины повысил на 2,2 процента против нормы, сэкономил 250 кубометров дров.

Но лучше всех на участке, где мастером тов. Власов, работает жена фронтовика Нагима Тухватуллина. С первых дней Отечественной войны она стала на место мужа жигарем и самоотверженным трудом стяжала себе славу стахановки военного времени. В новом году, выполняя клятву, данную вместе с уральцами товарищу Сталину, она начала работать скоростными методами. Процесс углежжения Нагима заканчивает на одни сутки раньше графика, а месячный оборот печей увеличила на 45 процентов. Свое слово — встретить XXVII годовщину Красной Армии выполнением двухмесячного задания, тов. Тухватуллина сдержала с честью. В сталинский фонд победы от нее уже поступило сверх плана января и февраля 375 кубометров угля. В свой лицевой счет она записала сэкономленных 210 кубометров дров. Только за счет полного использования об'ема печей и соблюдения технологии она выдала дополнительно 30 кубометров угля.

Благодаря трудовой доблести жигарей Нагимы Тухватуллиной, Степана Фомина и Сергея Никулина, Мугайский участок углежжения сверх двухмесячной программы дал 800 кубометров угля и сэкономил 660 кубометров дров.

Лесозаготовители набирают темпы

Воодушевленные победами Красной Армии, работники лесной промышленности в дни стахановской вахты продолжают набирать темпы в работе. С начала месячника заготовка леса возросла по основным трестам на 46 процентов и вывозка — на 144 процента.

Трест Серовлесдревмет дал прирост в феврале против января по заготовке леса на 184 и по вывозке на 153 процента. Трест Свердлесдревмет соответственно—161 процент и 162 процента. В январе ни одно предприятие треста не выполнило план, а сейчас все они, за исключением Черноисточинского мехлесопункта, перевыполняют график.

Передовым в области в дни вахты является трест Свердлес. Из 14 предприятий треста перевыполняют взятые обязательства 11. Туринский леспромхоз 15 февраля выполнил двухмесячный план как по заготовке, так и по вывозке леса. Успешно справляется с производственной программой трест Свердтранслес. Перекрывает график по вывозке древесины трест Алапаевсклесдревмет.

Среди мехлесопунктов и леспромхозов впереди идет инициатор стахановского месячника Красногвардейский мехлесопункт. Суточный график здесь выполняется по заготовке на 160 процентов, по вывозке — на 158 процентов.

Став на стахановскую вахту, рабочие широко развернули соревнование за достойную встречу XXVII годовщины Красной Армии.

В. КУЗНИЦЫН.

Сверхплановый прокат

В цехах Верх-Исетского завода все шире развертывается соревнование в честь XXVII годовщины Красной Армии.

Первенство занимают прокатчики цеха № 2, где начальником тов. Чернавин. Здесь пересмотрели расстановку старых кадровых рабочих и молодых, прибывших за годы войны.

В течение шести месяцев смена мастера Баранова по всем показателям была на последнем месте. Оказалось, что в этой смене не было правильной расстановки рабочей силы. Сейчас смена тов. Баранова занимает первое место в цехе.

Правильное использование рабочей силы дало возможность всем сменам ежедневно перевыполнять свои задания. Вальцовщики тт. Калиничев, Ануфриев, Кукарцев, Ильин, Завитов с начала месяца прокатали сверх плана по 10—20 тонн стали. Весь цех перевыполнил задание по прокату на 59 тонн.

Значительно улучшили свои показатели и другие цехи завода. С перевыполнением задания идет термический цех. Смены мастеров тт. Кочкина и Горкунова на сортировке и сдаче готовой продукции выполняют нормы на 107 процентов.

В мартеновском цехе бригады сталеваров тт. Митина, Лупейко, Попова на сутки раньше срока закончили холодный ремонт печи и внесли в сталинский фонд победы 60 тонн стали.

Е. ЖАВОРОНКОВ.

МЫСЛИ КАДРОВОГО НАЛАДЧИКА

Иван Сергеевич Иванов, кадровый опытный наладчик, говорил медленно, проникновенно, высказывая вслух те мысли, которые вызвали в нем решения Крымской Конференции.

— Сейчас, после опубликования решений Конференции руководителей трех государств, мы еще сильнее ощущаем зарю прочного мира во всем мире. Гитлер надеялся, что ему удастся вбить клин между нами и союзниками. Но Конференция в Крыму продемонстрировала, что три могучие державы—Советский Союз, Англия и Америка, живут единой целью — быстрее и навсегда покончить с нацистской Германией.

Сбываются золотые слова нашего вождя товарища Сталина, высказанные им еще в начале войны. Помните, он тогда говорил, что наше дело правое и победа будет за нами, что нас поддержат свободолюбивые народы мира. Так оно и идет, как сказал Сталин.

Столь же просто, как и этот кадровый наладчик, высказывали свои мысли по поводу решений Конференции многие рабочие, инженеры и техники завода, где заместителем директора тов. Андреев.

И тут же люди принимали обязательства, направленные на усиление помощи фронту.

— Я обычно вырабатываю в день полторы-две нормы, — сказала молодая прессовщица Ситникова. — Сегодня я дала 277 процентов плана. Обещаю с завтрашнего дня вырабатывать за смену не менее трех норм.

Бригада штамповщика Пантелеева с начала месяца опередила график более чем на четыре дня. Бригадир Александр Антонович Пантелеев от имени всех рабочих холодной и горячей штамповки дал слово — выполнить месячный план ко Дню Красной Армии, снизить брак на 10 процентов, сэкономить 5 процентов электроэнергии.

НЕБЫВАЛО ВЫСОКАЯ ВЫРАБОТКА

Коллектив агломерационного комбината на Гороблагодатском руднике в ответ на обращение уралмашевцев стал на стахановскую вахту в честь XXVII годовщины Красной Армии.

Сквозная смена, которой руководит тов. Кокалова, выдала на-днях 111,4 проц. агломерата к плану. Таких результатов еще не знал комбинат.

В эту смену отличились отвозчик агломерата Суязов, крановщик Гордеев, вожатая транспортной тележки Кривенкова, слесарь Шкаруба и другие.

В. ТАТАУРОВ.

★

Отличная работа

На станции Свердловск-сортировочная отличилась в ночь на 15 февраля единая смена маневрового диспетчера тов. Логинова.

Норму формирования поездов она выполнила на 133 процента, отправления —на 108 процентов. Рабочий парк снижен на 734 вагона.

Особенно слаженно работали диспетчер тов. Логинов, дежурный по паровозному депо тов. Миронов, дежурный по электродепо тов. Бердников. Они обеспечили своевременную выдачу паровозов под поезда. Сменный вагонный мастер тов. Гражданинов во-время осмотрел вагоны и быстро устранил все неисправности. Скоростными методами формировал эшелоны составитель тов. Хрунов вместе со сцепщиком тов. Кармановым. Своевременно и хорошо справились со своими обязанностями дежурная по парку тов. Бабыкина, списчица тов. Акрасимова, стрелочница тов. Смирнова, составитель тов. Кузьмин и другие.

ТРУДОВАЯ АКТИВНОСТЬ

ПЕРВОУРАЛЬСК (по телефону). Новая волна трудовой активности прокатилась на предприятиях города в связи с опубликованием исторических решений Крымской Конференции трех держав.

— Буду работать с новым напряжением, — заявил грузчик транспортного цеха Новотрубного завода тов. Актобаев. И он держит свое слово, выполняя ежедневно три нормы.

Знатный кузнец динасового завода тов. Ястребов работал за двоих-троих. Познакомившись с решениями Конференции, он заявил, что усилит помощь Красной Армии, доведет норму выработки до 400—500 процентов. И вот уже несколько дней тов. Ястребов дает 4,5 нормы.

Машинист экскаватора титано-магнетитового рудника тов. Русинов стал вместо 11 думпкаров по норме грузить 19 думпкаров рудной массы. На этом же экскаваторе машинист комсомолец тов. Коломейченко добился выполнения нормы на 180 процентов.

Г. ТКАЧЕНКО, А. ПОНОМАРЕВА.

ЗАДАНИЕ ПЕРЕВЫПОЛНЕНО

СЕРОВ. 16 февраля (по телефону). Весть об историческом заявлении руководителей трех великих держав с быстротой молнии облетела город. С утра в крупносортном цехе металлургического завода имени Серова был необычайный под'ем. На всех агрегатах кипела горячая работа. В ответ на решения Конференции, прокатчики смены тов. Куратова прокатали десятки тонн сверхпланового металла, выполнив сменное задание на 116,3 процента. Коллектив всего цеха выполнил суточное задание на 107,5 проц.

Близок час полного разгрома врага

КОПТЕЛОВО, 16 февраля (от соб. корр.). Всюду, куда ни зайдешь, — в правление колхоза «Закаленный боец», в мастерские, на животноводческие фермы, в дома колхозников — везде восторженно и с одобрением говорят о решениях Крымской Конференции руководителей трех союзных держав. В этой артели все избы колхозников и общественные учреждения радиофицированы. Весть об исторических решениях Крымской Конференции быстро разнеслась по всей деревне.

В восьмой бригаде состоялось собрание, на котором отчитывался председатель правления тов. Чистяков о работе в 1944 году. Активно обсуждали члены бригады отчет своего правления. В принятом решении особое внимание они уделили дальнейшему всестороннему развитию артельного хозяйства.

— Там, на Крымской Конференции, разработали планы полного и быстрого разгрома фашистской Германии. Наше дело — помочь Красной Армии осуществить эти планы. Мы сделаем все, чтобы доблестные воины ни в чем не нуждались, — заявили патриоты-колхозники.

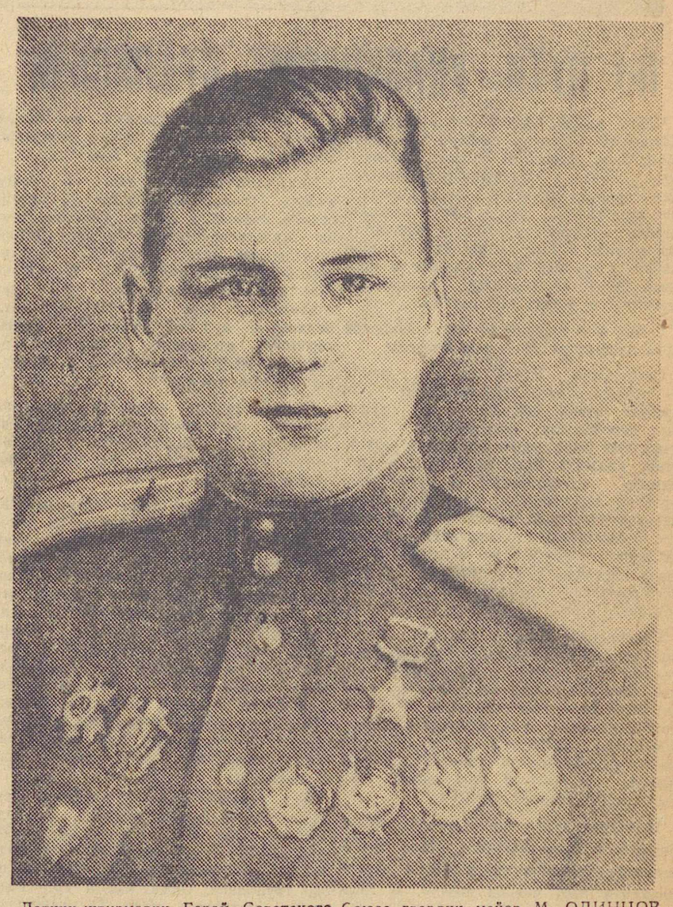

Летчик-штурмовик Герой Советского Союза гвардии майор М. ОДИНЦОВ. До войны он учился в средней школе г. Свердловска.
Фото В. Степаненко (Фотохроника ТАСС).

ОТ СОВЕТСКОГО ИНФОРМБЮРО

Оперативная сводка за 16 февраля

В течение 16 февраля северо-восточнее и севернее города БЫДГОЩ (БРОМБЕРГ) наши войска, в результате наступательных боев, овладели населенными пунктами КЛАЙН ТАШАУ, ЕШЕВО, ЛЯСКОВИЦ, БУЦИГ, ЛЮДВИГСТАЛЬ, КЛАЙН ГАЦКО, ШМИДЕБРУХ.

В ПОЗНАНИ продолжались бои по уничтожению гарнизона противника, удерживающего район ЦИТАДЕЛИ и 4 пригорода на восточном берегу ВАРТЫ.

Западнее города ГРЮНБЕРГ наши войска, продолжая наступление, вышли на реку БОБЕР, заняв при этом более 50 населенных пунктов, среди которых крупные населенные пункты РОТЕНБУРГ, ТИМЕНДОРФ, РУСДОРФ, ДОЙЧ ЗАГАР, КОССАР, ВЕЙСИГ, ГЕЙХЕНАУ. За 15 февраля в районе южнее города ГРЮНБЕРГ наши войска взяли в плен более 1.500 немецких солдат и офицеров и захватили склад-арсенал, в котором находилось 350 орудий, 1.500 орудийных и минометных стволов, 1.500 тяжелых пулеметов и большое количество боеприпасов.

В районе БРЕСЛАУ (БРЕСЛАВЛЬ) наши войска, наступая на город с севера, запада и юга, завершили окружение группировки противника, обороняющей город БРЕСЛАУ (БРЕСЛАВЛЬ). В ходе наступательных боев наши войска заняли в этом районе более 200 населенных пунктов, в том числе города ХУНДСФЕЛЬД, ДОЙЧ ЛИССА, ВАНЗЕН и крупные населенные пункты МАРГАРЕТ, ДРАХЕНБРУНН, ЗАКРАУ, ПАШКЕРВИЦ, ШЕБИЦ, ШЕНГАРТЕН; ДОБРЮКК, КЛЕТТЕНДОРФ, КАТТЕРН, КРАФТБОРН.

В лесах северо-западнее БУДАПЕШТА наши войска завершили ликвидацию разрозненных групп противника, прорвавшихся из западной части города. За 15 февраля в этом районе наши войска взяли в плен свыше 3.400 солдат и офицеров противника и подобрали на поле боя 200 вражеских пулеметов, 4 тысячи винтовок и 1.500 автоматов.

На других участках фронта—поиски разведчиков и в ряде пунктов бои местного значения.

За 15 февраля на всех фронтах подбито и уничтожено 117 немецких танков. В воздушных боях и огнем зенитной артиллерии сбито 39 самолетов противника.

★ ★ ★

В городе Познань наши войска вели бои по уничтожению окруженного гарнизона противника. Немцы засели в Цитадели, а также в пригородах на восточном берегу реки Варты и оказывают упорное сопротивление. Советские пехотинцы и артиллеристы, уничтожая огневые точки и живую силу противника, очищают от врага один дом за другим. За день истреблено до тысячи гитлеровцев. Захвачено 78 пулеметов, 3 тысячи винтовок и автоматов, 2 склада с военным имуществом, 3 тысячи снарядов и 2 тысячи ручных гранат. Взято в плен 550 немецких солдат и офицеров

* * *

Западнее города Грюнберг наши войска развивали наступление. Противник соорудил у шоссейных дорог узлы сопротивления с дотами и дзотами. Особенно сильно укреплены перекрестки дорог. Советские пехотинцы и сопровождающие их артиллеристы, совершая обходные маневры, блокируют и уничтожают опорные пункты обороны противника. Наши войска с боями продвинулись вперед на 20 километров и на широком фронте вышли к реке Бобер в ее нижнем течении. После упорных боев советские части овладели сильно укрепленным опорным пунктом Ротенбург, расположенным на левом берегу реки Одер. Немецкие укрепления были обращены к реке, на север. Наши войска атаковали этот крупный населенный пункт с юга и юго-востока. В уличных боях вражеский гарнизон был разгромлен. Захвачено много трофеев.

* * *

В районе города Бреслау (Бреславль) происходили ожесточенные бои. В результате успешных наступательных действий наших войск с плацдармов северо-западнее и юго-восточнее Бреслау, этот сильнейший опорный пункт обороны немцев и крупный промышленный центр был почти полностью окружен. В распоряжении противника оставался лишь незначительный коридор шириною в 8 километров. Немцы старались во что бы то ни стало удержать в своих руках железную и шоссейную дороги Бреслау—Франкенштайн. Мощными ударами с трех сторон советские части сломили сопротивление гитлеровцев и сегодня завершили полное окружение города Бреслау. Развивая успех, наши войска заняли более 200 населенных пунктов и выбили немцев из города Дойч Лисса, расположенного в 7 километрах к северо-западу от Бреслау, и населенного пункта Каттерн (6 километров южнее Бреслау). За дни боев уничтожено 37 немецких танков, 16 бронетранспортеров и более 50 орудий.

* * *

Наши войска в лесах северо-западнее Будапешта закончили ликвидацию разрозненных групп немцев, прорвавшихся из западной части города. У многих немецких солдат, взятых в плен, обнаружены золотые часы, золотые и серебряные ложки и другие драгоценности. Все эти вещи немцы награбили у жителей города Будапешта.

* * *

За последние дни наши войска в Восточной Пруссии взяли в плен большую группу немецких офицеров. Многие из них сдались в плен вместе с солдатами своих подразделений. Захвачен в плен штаб 927 полка 286 немецкой охранной дивизии. В числе пленных командир полка майор Вильгельм Фоссе и его ад'ютант обер-лейтенант Клаус Зейде. Пленный обер-лейтенант Клаус Зейде сообщил: «Штаб полка потерял связь с командованием дивизии и со своими подразделениями. Мы бежали в лес, где после трехдневных блужданий были взяты в плен».

Пленный лейтенант 286 дивизии Рихард Мюллер заявил: «После тяжелых боев мелкие разрозненные группы солдат собрались на дивизионном сборном пункте. Меня назначили командиром сборной роты. Чтобы предупредить бегство солдат, командование приказало отобрать у них солдатские книжки. Однако эта мера не помогла.

Мои карманы были битком набиты солдатскими книжками, но солдат у меня не оказалось. Почти все они разбежались. Я махнул на все рукой, пошел навстречу русским и сдался в плен».

На другом участке сдался в плен командир 400 немецкого запасного батальона лейтенант Гельмут Пауль вместе с 76 солдатами. Пленный лейтенант рассказал: «В немецких частях, окруженных в Восточной Пруссии, творится хаос. Командование приказало держаться до последнего, но этот приказ невозможно выполнить. Солдаты видят, что дальнейшее сопротивление бесполезно. Часть из них переоделась в гражданское платье и отказалась выполнять мои приказания. После всего виденного и пережитого мною в январе 1945 года было бы безумием продолжать борьбу. Собрав остатки своего батальона, я сдался в плен».

(Принято по радио).

Как я экономлю инструмент

Мой лицевой счет

НАЛАДЧИК НИКИФОРОВ УЧАСТОК М-РА СУРАТ НА ЯНВАРЬ 1945

Наименование инструмента	Клеймо	Кирпич	Цена за штуку	Обязательство по экономии		Фактич. расход	Экономия		Перерасход		Отметки
				Колич.	Сумма		Колич.	Сумма	Колич.	Сумма	
Матрица №1		98	24-21	20	484-20	40	58	1404-18			
Матрица №2		98	24-31	45	1093-45	50	48	1166-88			
Пуансон		131	3-94	20	78-80	50	81	319-14			
Съёмник		16	7-94	—	—	14	2	15-88			
Итого на сумму:					1656-45			2910-22			

Наладчик В. Никифоров

Нелегкое это дело — снизить себестоимость изделий не меньше, чем на 10 процентов. Придется во всем экономить более жестко, чем до сих пор.

С такими мыслями ушел я к станку с митинга после подписания новогоднего отчета уральцев товарищу Сталину. Специальность наладчика такая, что на первый взгляд кажется: экономить ему не на чем. Но мой лицевой счет бережливости опровергает это мнение.

Открывая по почину стахановцев Уральского артиллерийского завода лицевой счет, я принял обязательство — уменьшить в течение месяца расход верхних матриц на 20 штук, а сэкономил 58. Нижних матриц предполагал сберечь 45, а на деле вышло 48; пуансонов же мне удалось сберечь 50 вместо 20, обещанных в обязательстве. В лицевой счет за январь мне записали сэкономленных 2910 рублей.

Достиг я этих результатов прежде всего тем, что стал более зорко следить за ходом станка, чтобы не допустить поломок инструмента или брака. Простое, скажут, это дело, но оно имеет огромное значение. Вот мой сосед по станку Лазарев позволяет себе иной раз отлучаться от станка во время его работы. Поэтому он нет-нет да и выпустит брак. Мала у него поэтому и экономия инструмента. Поломки инструмента я ликвидировал также и потому, что тщательно проверяю детали перед их запуском в станок. Бывает, что сортировщица не досмотрит, пропустит деталь с другой операции. Не заметишь сам, пустишь в станок «чужую» деталь — инструмент поломаешь.

Научился я продлять жизнь инструмента, использовать его до последней возможности. Бывает, что по какой-нибудь причине в рабочей части матрицы появляется незначительный наплыв меди. У небрежливого рабочего это «серьезный» повод для смены матрицы. На мой же взгляд это последний шаг.

Что я делаю? Почищу матрицу наждачной бумагой, тщательно отшлифую и снова пускаю в дело. Это позволяет мне в месяц сохранить не один десяток матриц. Экономлю я и рабочее время. Приноровился извлекать несоответствующую по форме и размерам деталь из станка на ходу его. Станок без особой нужды не останавливаю.

Рабочий, плохо знающий технологию производства, подобен слепому, он не сможет самостоятельно разыскать дорогу к экономии. Поэтому я регулярно обогащаю свои знания, читаю техническую литературу, знакомлюсь со всеми тонкостями своей специальности.

В. НИКИФОРОВ,
Стахановец-наладчик.

ПО ПУТИ, УКАЗАННОМУ СТАЛИНЫМ

Члену нашей сельхозартели Василию Петровичу Борисову выпала большая честь быть делегатом Второго Всесоюзного с'езда колхозников-ударников. День приезда делегата помнят многие. Он рассказывал нам, как товарищ Сталин принимал участие в выработке Примерного Устава — закона колхозной жизни. учил, как надо крепить и множить богатства колхозов, завоевывать зажиточную жизнь колхозников.

С тех пор прошло 10 лет. Большой путь прошли за это время колхозы.

Сталинский Устав гласит: земля — основа колхозного богатства. Он требует, чтобы каждый клочок земли был использован по-хозяйски. Устав учит, как надо вести артельное хозяйство, множить богатство колхоза, повышать материальный и культурный уровень колхозников. Советское государство закрепило за колхозом на вечное пользование столько земли, что ее за день на лошади не об'едешь. Нам было передано 2998 гектаров пашни, 2340 гектаров угодий, а всего 9024 гектара.

Сталинский Устав требует, чтобы колхоз соблюдал все требования агротехники и повышал урожайность полей. Это стало для нас законом. За короткое время мы добились таких высоких урожаев, что заслужили почетное право участвовать на Всесоюзной сельскохозяйственной выставке. Наградой за наш честный колхозный труд был диплом первой степени.

И сейчас, в дни войны, когда людей стало в колхозе меньше, борьба за повышение урожайности всегда в центре внимания всех членов артели. В годы войны мы начали переходить на правильный десятипольный севооборот, широко вводить травосеяние, что даст возможность еще более поднять урожайность полей и повысить продуктивность животноводства. Внедряем высокоурожайный сорт пшеницы «Диамант» и картофель «Лорх». Заложили на 4 гектарах фруктовый сад, организуем пчелопасеку.

Уже в первые годы после с'езда колхозников-ударников наше общественное хозяйство выросло и окрепло. За околицей выросло до десятка светлых, теплых скотных дворов. В них, не считая птицы и кроликов, размещается 2000 голов скота: коров тагильской породы, породистых свиней, лошадей-орловок, овец.

Сталинский Устав требует, чтобы правление артели заботилось о повышении культурного уровня членов артели. За годы колхозного строя неузнаваемым стало наше село. В клубе работают различные кружки, колхозники имеют возможность почитать газету, получить книгу, посмотреть кино, послушать лекцию по вопросам агротехники. Во всех домах членов артели загорелась «лампочка Ильича». Построили колхозный радиоузел и радиофицировали не только общественные помещения, но каждую квартиру колхозников. Радио еще теснее сблизило нас, жителей далекой уральской деревни, со всей страной. Колхозники получили возможность ежедневно слушать Москву, узнавать, что делается в нашей необ'ятной родине и за ее пределами.

Но сила нашего колхоза проявилась во всю мощь, когда на нашу Родину напали фашистские банды. Немецкие захватчики посягнули на самое священное для советского человека — на нашу свободу, на землю, на радостную, счастливую колхозную жизнь. По зову великого Сталина на защиту своей отчизны ушло много наших земляков. Мы дали фронту 170 лошадей и 3 автомашины.

Казалось, что с таким крупным хозяйством нам не справиться — захиреет оно, придет в упадок. Ведь обработать надо было не мало — пять с половиной тысяч гектаров пашни и лугов, обслужить 2000 голов скота, а лучшие работники ушли на фронт, меньше стало и лошадей.

Но то, что невозможно было при единоличном хозяйстве, стало возможным в колхозе. Коллективный труд, обобществленные средства производства, огромная помощь, которую оказывает нам государство через машинно-тракторные станции, — все это позволило нам преодолеть трудности, вызванные войной, развивать наше артельное хозяйство, множить его богатство.

Ненависть к врагу, вера в нашу победу утроили наши силы. За плуги, сеялки, бороны, к молотилкам, лошадям, на животноводческие фермы стали многодетные матери, старики, старухи, инвалиды труда, подростки. В результате мы и в годы войны, идя по сталинскому пути, по-хозяйски использовали каждый участок земли, строились, расширяли артельное хозяйство, увеличивали из года в год нашу помощь фронту.

Если в первом военном году на каждого трудоспособного мы произвели зерна 4100 килограммов, то в 1944 году—5200 килограммов. Это на 25 процентов больше.

Участие в колхозном производстве всех от старого и до малого, их самоотверженный труд позволяют нам преодолевать трудности военного времени и из года в год увеличивать помощь фронту. Достаточно сказать, что за 4 военных года наша артель сдала государству 35.264 центнера зерна. Этим хлебом можно прокормить в течение года дивизию бойцов. Картофеля сдано свыше 17 тысяч центнеров, овощей более 5 тысяч центнеров, молока 6159 центнеров, а мяса 1023 центнера. Чтобы перевезти всю эту продукцию, понадобилось бы 400 вагонов или 8 эшелонов.

Вся тяжесть ведения хозяйства легла на плечи наших женщин и подростков. Они выполняли и выполняют всю мужскую работу. В прошлом году 419 женщин выработали больше, чем по 200 трудодней, тогда как в 1940 году такую выработку дали 43 женщины. Мать четырех детей Лукия Дмитриевна — жена фронтовика, бывшего председателя колхоза тов. Пушкарева — выработала 341 трудодень. Многосемейная Александра Екимовна Поткина в полеводческой бригаде выработала 439 трудодней.

Старики и старухи, уже не работавшие много лет, и те выработали за год 27.485 трудодней. Дед Андрей Паньшин летом — на полевых работах, осенью — на скирдовании хлебов, зимой — за ремонтом сбруи. Без дела старик дня не проведет. Григорий Васильевич Борисов и Василий Андреевич Деев, которым больше шестидесяти лет, сделали 35 новых телег и выполняют все столярные и плотничные работы. Макар Деев — машинист сложной молотилки—намолотил 8,5 тысячи центнеров зерна.

Подростки не отставали от стариков. Старики и подростки в 1941 году выработали 9 тысяч, а в 1944 году 64 тысячи трудодней.

Вот семья Ивана Федоровича Борисова. Сам он инвалид, но у него 407 трудодней, у жены Марии Леонтьевны — 561, у дочери Афанасьи — 482, дети—школьники Валентина, Виталий и Рима—заработали 492 трудодня. Семейный заработок составил 1942 трудодня. Получила эта семья свыше 250 пудов только одного хлеба.

Эти примеры и цифры свидетельствуют об огромной силе, которая была вызвана к жизни Сталинским Уставом сельхозартели. Сила эта помогает нам и сейчас, когда война идет к концу, еще больше укрепить наш колхоз, поднять агротехнический уровень и всесторонне развивать артельное хозяйство.

Близок час победы над заклятым врагом. Скоро вернутся к нам в свой родной колхоз наши земляки-фронтовики. Когда они спросят у нас, как мы здесь вели хозяйство, крепили колхоз, мы со спокойной совестью сумеем ответить им:

— Сталинский Устав был нашей путеводной звездой. Он помогал нам преодолевать трудности. Живя и работая по Сталинскому Закону колхозной жизни, мы помогли вам одержать победу над врагом и подготовили к вашему приезду изобилие продуктов.

Б. ЧИСТЯКОВ.
Председатель колхоза «Закаленный боец», Коптеловского района.

Богатыри колхозной земли

В ДОЛГИЙ зимний вечер, когда уральские ветры лютовали на улице, мы попали в Малтаевку, небольшую деревушку, расположенную в 5 километрах от Деево, к руководителю 8 бригады Авениру Лукичу Паньшину. В избе собралось много людей. Они пришли узнать, кто приехал, спросить, не знают ли приезжие о последних новостях с фронтов Отечественной войны. Беседа завязалась сама собой. Люди говорили обо всем: и о положении на фронтах, и о письмах от своих близких, воюющих в Германии, и о скорой победе, которая завоевывается там—на фронте, и здесь—в глубоком тылу.

Когда речь зашла о колхозных делах, о людях бригады, каждый из присутствующих старался рассказать о своих товарищах, о работе бригады в целом, подчеркивая как бы этим: мы не сидим, сложа руки, здесь, в далекой уральской деревне, а каждый из нас выполняет свой долг перед отчизной, помогает Красной Армии разгромить врага.

В простых, искренних словах стариков и подростков, колхозников и колхозниц чувствовалось, какими крепкими нитями связана эта маленькая деревушка со всей страной, с фронтом. В рассказах людей сквозила гордость за свой колхоз, который в тяжелые годы войны преодолел трудности, честно и добросовестно выполняет свой долг перед Родиной, увеличивает из года в год помощь фронту.

Когда, скажем, Авенир Лукич Паньшин рассказывал о работе своей снохи Таисии, колхозницы Прасковьи Васильевны Вяткиной и других, выполнявших по две нормы и больше на вязке снопов, не знавших отдыха, он не упоминал слово долг. Для него, старого колхозника, который вместе с другими строил это хозяйство, такое отношение к труду естественно.

— Не пропадать же колхозному добру, нельзя же допустить потерь,—говорил Авенир Лукич. — Значит, нужно было сутками работать на поле. И люди это делали. Как же иначе? Хлеб-то свой, колхозный.

И все же колхозный вожак Авенир Лукич не удержался и рассказал нам один случай. В нем, как в зеркале, отразилось отношение людей к колхозному добру, к артельному труду.

— Было это в страдную пору, — рассказывал тов. Паньшин. — Время горячее, пропустишь день — не вертишь. Подхожу как-то к Таисии, она снопы вязала. Гляжу, умаялась баба, руки в крови. Дай-ка, думаю, помогу. Взял и начал вязать. Связал два снопа, оглянулся, а она за это время связала и поставила два суслона. Где только, думаю, силы берутся? А Таисия посмотрела на меня, улыбнулась и говорит: «Уйдите, у вас и так работы много, за всех отвечаете, а я тут сама управлюсь». — И снова, не сгибая спины, быстро работала.

И так все. Люди старались не отставать друг от друга, потому что знали — хлеб — это оружие, хлеб — нужен фронту.

Воистину, трудовые подвиги этих простых русских женщин перекликаются с немеркнущей славой бойцов на фронте. Точно так же, как воины вспоминают о битвах, в которых они вместе сражались, так и здесь говорят о трудовых своих делах, о трудовых подвигах своих товарищей.

— Золотой работник, золотые у нее руки, — отзываются здесь о Татьяне Калугиной. — Все время на мужской работе. Два месяца не уходила Татьяна от молотилки, окончит свой трудовой день, пойдет домой и там работа найдется: надо и за ребятишками ухаживать: накормить их, постирать, пошить, да и в хозяйстве кое-что сделать.

Благодаря самоотверженному труду таких, как Калугина, бригада первой закончила обмолот и организовала так работу, что прямо с молотильного тока хлеб отправлялся на заготовительные пункты. Казалось бы, Калугина заслужила отдых. Но она узнала, что третья бригада отстает, обмолот там затянулся, и вызвалась помочь соседу.

— Наш колхоз не имеет права отстать с хлебосдачей, — говорила патриотка, — должны мы помочь друг другу и дать фронту больше хлеба.—И она снова ночи не спала, пока обмолот в отстающей бригаде не был закончен.

Велик патриотизм работников полей. Особо расцвел он с победой колхозного строя. Они знают: от крепости артели зависит и их собственное благополучие. Здесь, на полях, завоевывается и победа над врагом, и зажиточная жизнь каждого. Именно это явилось и является одним из источников, придающих людям силы для преодоления трудностей, поднимающих людей на самоотверженный труд.

ЖИВЕТ в Малтаевке старик Егор Яковлевич Деев. До войны все знали его, как заядлого охотника и рыболова, хорошего, страстного пасечника. Дедушка Егор последние годы не работал в колхозе. Помогал сын, офицер Красной Армии. Получал он доходы и от своей пасеки, немало заготавливал дичи и рыбы. Да много ли нужно старику? Одним словом, жил Егор Яковлевич безбедно и пользовался заслуженным почетом в колхозе. Как хозяин обойдет он поля, посоветует молодым, что нужно делать и снова займется своим стариковским делом.

Почета у Егора Яковлевича в годы войны прибавилось, особенно, когда в приказах Верховного Главнокомандующего несколько раз упоминалась фамилия его сына, ставшего сейчас полковником, командующим частью, которая громит фашистского зверя в его собственном логове. Послушают односельчане о героических подвигах части, которой командует сын дедушки Егора, придут к нему, поздравят, порадуются вместе с ним. Никто и не думал приглашать его работать. — Пусть отдыхает старик, сами как-нибудь справимся, — рассуждали между собой колхозники.

Но Егор Яковлевич не усидел дома. В годы войны он всегда — летом и зимой на колхозной работе. Что же заставило его выйти на поле? Хорошо помнит Егор Яковлевич крестьянскую долю до колхоза. Часто он думал:

— Не будь советской власти, колхозного строя, не бывать бы моему Ивану полковником, не командовать бы крестьянскому сыну целой частью, которую сам товарищ Сталин благодарит за отличные боевые действия.

Егор Яковлевич знает, что сын и его солдаты защищают колхозный строй, советскую власть, кровью завоеванную народом. Вот почему свой многолетний богатый опыт он старается отдать колхозу для усиления его богатства. Особо спорится у старика работа сейчас, когда близка победа. Работает он и думает: «Скоро сыновья вернутся с фронта, не только мой Иван, все наши сыновья. Надо победителям подготовить достойную встречу».

ОВСТРЕЧЕ земляков-героев, защитников родины, думает не один дедушка Егор. Колхоз находит силы, чтобы в дни войны, когда рабочих рук нехватает, тягла мало, не только усиливать помощь фронту, множить и расширять артельное хозяйство, но и оказывать большую помощь семьям фронтовиков.

Живет в Малтаевке Нина Германовна Дунаева. Муж на фронте, а у нее на руках двое малых ребят. Без колхоза трудно пришлось бы солдатке. Честный, самоотверженный труд Нины Германовны обеспечивает ее всем необходимым. Она сумела в дни войны построить даже новый дом, амбар, перевезти материал на хлев. Сама бы, без колхоза, она во-век не справилась бы с этим. На помощь пришла артель: дала лошадей, выделила людей. Когда муж Нины Германовны, награжденный за героизм на фронте, вернется домой, он вместо своего старого дома найдет новую, светлую хорошую избу. И все это сделал колхоз.

А ведь таких солдаток, которые в годы войны благодаря помощи колхоза обзавелись новыми постройками, скотом, расширили свое личное хозяйство, можно насчитать в колхозе «Закаленный боец» десятки. Глядя на эти новые постройки, невольно вспоминаешь мудрые слова товарища Сталина о том, какую огромную силу представляет правильное сочетание общественных интересов артели с личными интересами колхозников.

* * *

Глубокие корни пустил колхозный строй в деревне. Десять лет, прошедших после принятия Устава сельскохозяйственной артели, явились годами расцвета колхозной деревни. С особой силой проявилась крепость колхозов в дни войны. Ярким примером этого является деревня Малтаевка, где живут и трудятся люди 8-й бригады.

Ш. ЭПШТЕЙН.
Е. КРУГЛОВ.
Колхоз «Закаленный боец», Коптеловского района.

Старейшие члены колхоза «Закаленный боец», Коптеловского района (слева направо) сидят: А. А. ДЕЕВА, И. С. ПАНЬШИНА, М. Т. ДЕЕВ, А. А. БОРИСОВА, С. Е. ПАНЬШИН, стоят: В. П. БОРИСОВ, У. М. ДУНАЕВА, Л. Е. ДЕЕВА, А. П. ВЯТКИНА и У. И. ДЕЕВА. Фото С. Захарова.

Яблочки

И. ДРУЦ. *Новелла.*

На углу улицы Белинского и Литейного проспекта из ярко освещенного кафетерия торопливо вышел человек. Он спросил меня, как пройти ему к Малому оперному театру и нет ли вблизи почтового отделения.

Я указал ему путь к театру.

Почта находилась в противоположном направлении.

— Удружите, товарищ,—попросил незнакомец,—а то опоздаю в театр, опустите письма.

Почта была на моем пути и я согласился.

На почте я обнаружил, что конверты не заклеены. Одно письмо направлялось какой-то Нине, в Пестово, другое —Леле, в Осташково. Заинтересованный, я подумал: чем живет этот случайно встретившийся мне незнакомец, с которым я больше никогда в жизни не увижусь? Это недостойно человека, это было бессовестно, но писательское любопытство взяло во мне верх, и я решил прочесть эти письма.

Я вынул письмо, адресованное Нине, в Пестово.

«Здравствуй, Нина!

Получил я твое письмо и зло взяло меня. Чего ты хнычешь? Получить в Ленинграде квартиру—дело серьезное, я уже по этому вопросу сбился с ног. Думаю я об этом не меньше тебя. Ты меня не попрекай. Надоело это. Я тут по службе белкой верчусь, а ты еще подсаливаешь. Надо иметь терпение. Посылку твою с яблочками вчера получил. Зря ты прислала мне теплые носки. У меня и те еще не сносились. Попрошу тебя, Нина, выслать мне еще одну посылку с яблочками. Вкусные они. Когда кушаю, будто дома сижу. А почему ты не пишешь, сколько сняла яблок с наших яблонь? Денег тебе выслал. Вовке купи сапоги сама. За глаза я не попаду на его размер. Вообще не хнычь. Будь здорова.

Сеня».

Я прочел другое письмо.

«Милая Лелинька вы моя!

С грустью думаю, что вас нет здесь со мной. Надеялся на ваш приезд на прошлой неделе. А как бы мы с вами провели здесь время! Комната у меня в самом центре города. Много здесь всяких культурных удовольствий. Какая оперетта здесь, опера и много театров! По разным культурным вопросам всякие лекции. Жизнь бьет ключом. А что я приготовил для вас, Лелинька? Отгадайте! Яблочки! Сладкие яблочки! Выкрутите себе как-нибудь через трест скандировку и приезжайте. Мы проведем с вами счастливые дни.

Ваш любящий Сеня».

— Ах, ты, подлец, — подумал я, в письмо, адресованное этой Леле, вложил в конверт Нины, а Нинино письмо —в конверт Лели. Заклеил и опустил в почтовый ящик.

Сеня, как яблочки? Вкусные?..

Победа свердловских лыжников

Свердловский парк культуры и отдыха празднично украшен. Развеваются цветные знамена спортобществ, алеют флажки. Вчера здесь начались межобластные лыжные соревнования колхозной молодежи.

В первый день состоялись эстафеты 3×3 для женщин и 3×5 для мужчин. Первое место в эстафете для женщин заняла команда колхоза «Путь Ленина», Туринского района, Свердловской области — тт. Масленникова, Романчук и Прядеина со временем 54 минуты 05 секунд. На второе место вышла команда Курганской области с результатом 1 час 01 минута 32 секунды. На третье — команда Молотовской области — 1 час 04 минуты 15 секунд.

Победителем в мужской эстафете также оказалась команда колхоза «Путь Ленина», Туринского района, Свердловской области, в составе: тт. Перевалов Юнцевич и Ситников, со временем 1 час 15 минут 52 секунды. На втором месте—команда Курганской области с результатом 1 час 22 минуты 49 секунд. Третье место заняли лыжники Челябинской области. Соревнования продолжаются.

Зеленый лук в столовых Уралмашторга

В столовых Уралмашторга появилась первая зелень. На подсобном хозяйстве в январе была пущена в эксплоатацию теплица. В ней заложен лук на перо на площади в 21 квадратный метр и свекла на 28 квадратных метрах.

Сейчас доставлены с подсобного хозяйства 130 килограммов зеленого лука и 500 килограммов свекольника.

15-летие Свердловской станции переливания крови

17 февраля исполняется 15 лет существования Свердловской станции переливания крови, которая является одной из старейших в Союзе. За время своего существования станция заготовила десятки тонн крови. Десятки тысяч доноров прошли через станцию.

Сейчас она изготовляет сухую лечебную сыворотку для фронта.

Военные действия в Западной Европе

ЛОНДОН, 16 февраля (ТАСС).

В сообщении штаба верховного командования экспедиционных сил союзников говорится, что союзные войска заняли Варгейен к северо-востоку от Клеве (Германия) и продвинулись в направлении Рейна. К югу от Рейхсвальдского леса союзники расширили свое предмостное укрепление на реке Нирс и захватили Кессель и Гоммерсум (Рейнская область).

Отмечено также продвижение войск союзников в районе Эхтернаха и Ремиха (Люксембург).

В Северном Эльзасе, к западу от Хагенау, отражена попытка противника переправиться через реку Модер. В районе Страсбурга и Саверна войска союзников захватили 13 февраля 1499 пленных.

Авиация союзников продолжала свои налеты на вражеские военные об'екты.

НАЛЕТЫ АВИАЦИИ СОЮЗНИКОВ НА ГЕРМАНИЮ

ЛОНДОН, 16 февраля (ТАСС).

Как передает министерство авиации, в ночь на 15 февраля более 1.300 английских бомбардировщиков совершили налет на Дуисбург, Майнц, Нюрнберг и Дессау. Ночные истребители, сопровождавшие бомбардировщики, атаковали аэродромы противника.

По сообщению агентства Рейтер, свыше 1.100 американских тяжелых бомбардировщиков в сопровождении более 450 истребителей совершили вчера днем повторный налет на Дрезден и Коттбус—важный узел железнодорожной линии Дрезден—Франкфурт-на-Одере. Бомбардировке был подвергнут также завод синтетического горючего близ Магдебурга.

НА ВСЕМИРНОЙ ПРОФСОЮЗНОЙ КОНФЕРЕНЦИИ

ПРЕНИЯ ПО ДОКЛАДУ ХИЛЛМЭНА

ЛОНДОН, 14 февраля (ТАСС).

Вчера на Всемирной профсоюзной конференции происходили прения по докладу Хиллмэна о новом профсоюзном об'единении.

Торнтон, выступая от имени австралийской делегации, сказал, что он поддерживает предложения, содержавшиеся в докладе Хиллмэна.

С возражениями Хиллмэну выступил секретарь «Международного об'единения профсоюзов» (МОП) Шевенельс.

После выступления представителя Всеобщей федерации еврейских рабочих Палестины Рабиновича, заявившего, что федерация поддерживает предложения Хиллмэна, выступил тов. В. В. Кузнецов.

На вечернем заседании 13 февраля выступил Ситрин. Он приветствовал речь Хиллмэна, как конструктивный вклад в решение проблемы создания всеоб'емлющего профсоюзного об'единения. В то же самое время он выразил несогласие с критикой Хиллмэна по адресу МОП и Американской федерации труда. Ситрин снова подчеркнул, что настоящая конференция является мандатной и консультативной. Британская делегация настаивает на том, что единственным способом утверждения приемлемых рекомендаций является не большинство голосов, а единогласное решение.

Перед выступлением Ситрина Фрашон от имени Французской Всеобщей конфедерации труда полностью поддержал предложение Хиллмэна. Фрашон сказал, что рабочие во всем мире ощущают необходимость создания новой, более сильной международной организации. Они также ощущают потребность в единстве, потому что они понимают, что без единства они не могут эффективно действовать. Речь Фрашона была встречена горячими овациями.

Конференция назначила 11 человек в комиссию для разработки проекта предложений об основе профсоюзной федерации. Членом комиссии от советской делегации является тов. Тарасов.

Конференция приняла текст телеграммы товарищу Сталину, Рузвельту и Черчиллю, приветствующей решения Крымской Конференции.

ГЕНЕРАЛЬНЫЙ СЕКРЕТАРЬ ППС МАТУШЕВСКИЙ О РЕШЕНИЯХ КРЫМСКОЙ КОНФЕРЕНЦИИ ПО ПОЛЬСКОМУ ВОПРОСУ

ВАРШАВА, 14 февраля (ТАСС).

Коммюнике об окончании Конференции руководителей трех союзных держав — Сталина, Рузвельта, Черчилля встречено всеми кругами польской общественности с большим удовлетворением.

Генеральный секретарь ППС (польской социалистической партии) Матушевский заявил, что: коммюнике руководителей трех держав—СССР, Англии и США, вынесших на своих плечах всю тяжесть борьбы с гитлеризмом, признает ныне существующее временное правительство демократической Польской республики де-факто, но требует расширения его состава за счет привлечения демократических элементов внутри страны и за границей. То, что в официальном коммюнике совершенно отсутствует термин «Лондонское Польское эмигрантское правительство», свидетельствует, что это «правительство», представлявшее собой польские реакционные круги, полностью себя скомпрометировало и не может браться в расчет как политическая сила.

Территория демократической Польши, согласно решению «Конференции трех», будет расширена на север и запад. Это значит, что старинные польские земли вернутся к Польше. Это—большая победа. Осуществляются чаяния польского народа.

«Решение «Конференции трех»,—заявил Матушевский, — вынесены без участия нас, поляков, но я хочу заявить, что и при нашем участии лучшего бы не сделать; мы бы и не хотели ничего лучшего».

Ответственный редактор Л. С. ШАУМЯН.

Воздушный охотник

— Саша, ложился бы спать. Поздно-то как, а ты все читаешь, да читаешь...

Татьяна Кузьминична подошла к сыну, сидевшему за письменным столом, и провела рукой по его мягким вьющимся волосам. Саша перевернул страницу, посмотрел на мать. Ломающимся голосом сказал:

— А ты не жди, мама. Ложись. Только завтра непременно разбуди пораньше, чтоб я не проспал.

Татьяна Кузьминична покачала головой и, подойдя к буфету, сердито загремела посудой: как-никак, Саше нужно приготовить поесть. Трое младших давно уже спали, а с этим прямо беда—чуть не до рассвета за книгами сидит, рано утром надо бежать в школу, из школы—в аэроклуб. И так каждый день. Александру было 17 лет, он учился в десятом классе, но для матери оставался все-таки маленьким Сашуткой. Поэтому, когда мать сталкивалась с еще несформировавшимся, но уже упорным и настойчивым характером сына, она волей-неволей задумывалась о его будущем.

Саша с детства увлекался спортом. Зимой не разлучался с коньками и лыжами, а летом—с охотничьим ружьем. Мальчик хорошо стрелял. В школе он руководил военным кружком. Все это не мешало ему учиться на круглые пятерки. Любил Саша и рисовать. Рисунки его были характерными: бойцы-пограничники, красноармеец на посту, рукопашный бой, портреты полководцев. А если Татьяна Кузминична извлекала из-под подушки сына книгу, то это оказывалась чаще всего «История гражданской войны».

Мать думала, что Саша, наверное, будет военным инженером. Он часто поговаривал, что после окончания школы поступит в электротехнический институт или Военно-воздушную академию. Авиацией он увлекся с 10-го класса. Начал посещать осоавиахимовский аэроклуб, не пропускал ни одного занятия. «Саша-комбат» — прозвали его одноклассники.

В один и тот же день Саша сдал последний экзамен и в аэроклубе, и в школе, а на следующее утро радио возвестило всему миру о вероломном нападении фашистских орд на Советский Союз.

По нахмуренному и сосредоточенному лицу Александра мать и отец, маленькие Лена и Витя поняли, что он решил сделать что-то важное, серьезное. Не расспрашивали, потому что знали: пока Саша не выполнит того, что задумал, от него все равно толком ничего не добьешься.

Райвоенкомат был переполнен. Сюда явились рабочие, служащие, студенты. Все пришли с одним желанием — ехать на фронт уничтожать тех, кто нарушил мирный труд страны. Здесь же был и Саша с товарищами по школе, по комсомолу, по аэроклубу.

Поздно вечером он пришел домой. Его лицо уже не было таким озабоченным; серые глаза, как обычно, озорно поблескивали.

— Позвольте представиться: рядовой Александр Карушин.—Он шутливо козырнул, затем вытянул руки по швам. —Завтра уезжаю...

Это известие не было воспринято в семье, как неожиданность. Иначе, собственно, и не могло быть. Саша за полчаса собрался в дорогу, даже не захватил с собой чемодана.

Вскоре пришло первое письмо. Весточки приходили часто, каждая перемена в Сашиной жизни быстро становилась известной его семье...

Школа пилотов. Недолгие полеты на «У-2». Когда Карушин прибыл в часть, на молодого летчика посмотрели с недоверием.

— Навоюешься с такими, — сказал с усмешкой седой капитан, оглядывая щуплого, невысокого юношу с едва пробивавшимся на верхней губе пушком.

Но Саша очень скоро добился уважения товарищей и самого командира. В то время наши летчики осваивали новые самолеты «ИЛ'ы», прекрасно вооруженные, бронированные машины, которые немцы сразу же окрестили «черной смертью». Из школы пилотов Карушин вышел истребителем. Попав в боевую обстановку, он решил непременно стать штурмовиком и начал летать на «ИЛ'е». Полк охотников-штурмовиков, где служил Карушин, был грозой для фашистов. В любое время дня и ночи он был готов всей своей мощью обрушиться на врага.

...К маленькой деревушке Покровской гитлеровцы стянули крупные резервы. Карушин получил задание вылететь на штурмовку немецких танков и мотопехоты. В момент выхода из атаки на его самолет напали фашистские истребители. Снаряд пробил кабину. Вдребезги разлетелась приборная доска. Карушин увидел, что из рукава комбинезона заструились алые капли крови. От сильной боли он выпустил штурвал. Но машину нужно было перетянуть через линию фронта. Тогда он впился в штурвал зубами... Подбежавшие товарищи вытащили раненого летчика из горящего самолета и осторожно отвели в сторону. Оглушительный взрыв заставил всех обернуться. От самолета осталась дымящаяся черная груда обломков...

Через окно в госпитальную палату заглянул шаловливый солнечный зайчик. Он задержался на косяке двери, подпрыгнул вверх и скользнул по лицу спящего Карушина. Тот проснулся, инстинктивно зажмурился и сразу присел на кровати. Забинтованная рука слегка ныла.

В дверь постучали. К Карушину пришли товарищи: летчики Погодаев, Богданов и Веселов. Перебивая друг друга, они рассказали об успехах, достигнутых подразделением эскадрильи во вчерашнем воздушном бою. Как комсоргу подразделения, Александру Карушину особенно приятны были эти новости. Но товарищи рассказали и о другом: судя по всем признакам, немцы собираются сегодня итти в контратаку, и эскадрилья готовится к боевому вылету. Захотелось непременно лететь вместе со всеми.

Час спустя, Карушин осторожно вылез из окна госпиталя и, озираясь по сторонам,—не видно ли врача,—побежал к аэродрому... Набирая скорость, самолет плавно оторвался от земли. Умело направляемая машина, шла точно к намеченной цели. На бреющем полете Карушин обрушился на немцев. Они разрозненными группировками начали откатываться назад. В этом бою летчик уничтожил три танка и пять автомашин.

Спустя некоторое время Александр Карушин получил первую награду — орден Красного Знамени. Вскоре к нему прибавился орден Отечественной войны I степени, потом еще один орден Красного Знамени. В это же время он был принят в партию Ленина—Сталина.

...Наши части форсировали Днепр. При очередном вылете на вражескую сторону самолет Карушина был подожжен. Кое-как сделав посадку, летчик поспешил укрыться в близлежащей деревне. Немцы видели, как приземлился горящий самолет. Не найдя трупа пилота, они решили обыскать каждый домик селения. А в это время в маленькой избушке на окраине старая колхозница с дочкой держали совет: куда получше упрятать дорогого вестника победы.

На скотном дворе под кормушкой все трое быстро выкопали яму. Когда Александр туда залез, ее засыпали навозом. Прошло всего несколько минут, и по двору гулко затопали тяжелые кованые сапоги немецких солдат. Перерыв все в избе, гитлеровцы стали осматривать скотный двор. Кто-то из них запустил штык в кучу навоза под кормушкой. Александр похолодел: конец штыка царапнул его по затылку... Никого не обнаружив, немцы с руганью пошли дальше. Три дня колхозницы ухаживали за Карушиным, а затем распростились со своим гостем. Под покровом ночи летчик переплыл Днепр и отыскал родную часть. Товарищи его встретили, как воскресшего из мертвых...

...Это было год назад, 10-летний Виктор, сидя за письменным столом брата, перебирал треугольнички со штампом полевой почты. «Почему так давно нет писем от Александра?» —думал он. Карушин писал обычно через каждые 3—4 дня, а теперь семья уже почти месяц не имела о старшем сыне известий.

Тихо скрипнула входная дверь.

— Кто там?—спросил мальчик, не оборачиваясь.

Никто не ответил. Виктор вскочил со стула. Перед ним стоял незнакомый человек в глубоко надвинутой меховой шапке и кожаном пальто с голубыми петлицами... Виктор растерянно отступил на шаг. Незнакомец снял шапку, и тогда только мальчик с радостным визгом бросился брату на шею...

Когда в квартиру собралась вся семья, взаимным расспросам не было конца. Александр возмужал, стал серьезнее, глубже очертилась складка у губ, а на затылке белела полоска седины—в том месте, где прошелся немецкий штык. Казалось, что отец, мать, сестра и братья никогда не смогут вдоволь наговориться. Александр рассказывал о том, как все дальше и дальше откатываются фашисты на запад, о подвигах своих товарищей и, меньше всего—о себе. Показал, правда, вырезки из фронтовых газет. В них писалось о воинском мастерстве, храбрости и смелости гвардии лейтенанта свердловчанина Александра Карушина —командира эскадрильи штурмовиков-охотников.

12 дней пробыл Александр дома и поторопился назад, в свою часть. А из очередного письма с далекой югославской земли родные узнали, что сын награжден орденом Александра Невского, а вслед за тем—орденом Ленина и медалью Золотая Звезда с присвоением звания Героя Советского Союза.

Т. ДЫНИНА.

Государственный театр оперы и балета имени А. В. Луначарского.
Сегодня ТРАВИАТА
18-II утро ДУБРОВСКИЙ
вечер ЛЕБЕДИНОЕ ОЗЕРО

Свердловский государственный драматический театр
Сегодня вместо об'явленного спектакля Офицер флота идет спектакль ДЯДЯ ВАНЯ. Билеты действительны.
18-II утро ЛОДОЧНИЦА
вечер ЛОДОЧНИЦА

Свердловский государственный театр музыкальной комедии
Сегодня ТАБАЧНЫЙ КАПИТАН
18-II утро МИРАНДОЛИНА
вечер ВЕСЕЛЫЙ ПЕТУХ

Окружной Дом Красной Армии
Сегодня Московский государствен. акробатический ансамбль ЦДК ЖД.
Начало в 9 час. вечера.

ГОСЦИРК
Сегодня и ежедневно
ВТОРОЙ ЦИКЛ ПРОГРАММЫ
иллюзионных опытов.
арт.-орденоносец Клее ДОРОТТИ.
18-II три представления, нач. в 12, 5 и 9 ч. в.

Театр юных зрителей
Сегодня, нач. в 8 час. вечера, премьера ИВАН ЦАРЕВИЧ
18-II, нач. в 12 час. дня, ПАДЕНИЕ ОСТРОВА БЛЮТЕНБАЙЛ
18-II, нач. в 8 час. вечера ИВАН ЦАРЕВИЧ

Концертный зал Госфилармонии
Сегодня, начало в 9 час. вечера, авторский КОНЦЕРТ Клары Кацман. Кантата «Родина», опера «Непокоренные». Симфонический оркестр и хоров, капелла, ансамбль красноармейской песни и пляски УралВО дирижер М. Паверман.
Нач. в 12 часов ночи, Московский государствен. акробатич. ансамбль ЦДК ЖД. и АЗ.
18-II, начало в 1 час дня КОНЦЕРТ для школьников.
18-II, начало в 9 часов вечера, ВЕЧЕР МОЛОДЕЖИ.
19-II КАМЕРНЫЙ КОНЦЕРТ фортепианно трио М. Богомаз, А. Волошин, Л. Штрассенбург. Солист Я. Вутирас.

Дом культуры железнодорожников
Сегодня демонстрируется кинокартина ЗА СОВЕТСКУЮ РОДИНУ
18 и 19-II Московский государственный акробатический АНСАМБЛЬ ЦДК ЖД.

Сегодня в кинотеатрах:
СОВКИНО — Сердца четырех. ОКТЯБРЬ — Северная звезда. МОЛ — Иван Грозный. ТЕМП—Сердца четырех. Киножурнал—Прибытие в Москву генерала де Голля. СТАЛЬ—Волшебное зерно.

Адрес редакции: Свердловск, ул. Ленина, 47, 4-й этаж. Телефоны редакции: ответственный редактор Д1-28-66, зам. ответственного редактора Д1-28-66, ответственный секретарь и секретариат Д1-18-86, отдел партийной жизни и пропаганды Д1-06-47, отдел писем Д1-51-48, зав. издательством Д1-29-50, отдел об'явлений Д1-27-06.

ЧС10268. Газетно-журнальная типография издательства «Уральский рабочий», Свердловск, ул. Ленина, 47. Заказ № 717.