XXVIII ГОД ИЗДАНИЯ
№ 37 (8847)
ЦЕНА НОМЕРА 20 КОП.
Газета выходит ежедневно кроме понедельника

Пролетарии всех стран, соединяйтесь!

УРАЛЬСКИЙ РАБОЧИЙ

ОРГАН СВЕРДЛОВСКОГО ОБЛАСТНОГО И ГОРОДСКОГО КОМИТЕТОВ ВКП(б), СВЕРДЛОВСКОГО ОБЛАСТНОГО И ГОРОДСКОГО СОВЕТОВ ДЕПУТАТОВ ТРУДЯЩИХСЯ

СРЕДА 14 ФЕВРАЛЯ 1945 г.

ОБЛ. БИБЛИОТЕКА ИМЕНИ В. И. ЛЕНИНА г. Свердловск

ПРИКАЗ
Верховного Главнокомандующего

КОМАНДУЮЩЕМУ ВОЙСКАМИ 2-го УКРАИНСКОГО ФРОНТА
Маршалу Советского Союза МАЛИНОВСКОМУ
НАЧАЛЬНИКУ ШТАБА ФРОНТА
Генерал-полковнику ЗАХАРОВУ
КОМАНДУЮЩЕМУ ВОЙСКАМИ 3-го УКРАИНСКОГО ФРОНТА
Маршалу Советского Союза ТОЛБУХИНУ
НАЧАЛЬНИКУ ШТАБА ФРОНТА
Генерал-лейтенанту ИВАНОВУ

Войска 2-го УКРАИНСКОГО фронта, при содействии войск 3-го УКРАИНСКОГО фронта, после полуторамесячной осады и упорных боев в трудных условиях большого города сегодня, 13 февраля, завершили разгром окруженной группировки противника в БУДАПЕШТЕ и тем самым полностью овладели столицей ВЕНГРИИ городом БУДАПЕШТ—стратегически важным узлом обороны немцев на путях к ВЕНЕ.

В ходе боев в городе БУДАПЕШТЕ войска 2-го УКРАИНСКОГО фронта взяли в плен более 110 тысяч солдат и офицеров противника во главе с немецким командующим будапештской группы войск генерал-полковником ПФЕФФЕР ВИЛЬДЕНБРУХ и его штабом, а также захватили большое количество вооружения и разного военного имущества.

В боях за овладение городом БУДАПЕШТ отличились войска генерал-майора АФОНИНА, генерал-лейтенанта МАНАГАРОВА, генерал-полковника ШУМИЛОВА, генерал-лейтенанта ШЛЕМИНА, генерала армии ЗАХАРОВА, генерал-майора ФИЛИППОВСКОГО, генерал-майора ЛУКИНА, генерал-майора БИРМАНА, генерал-майора ДЕРЕВЯНКО, генерал-майора КОЛЧУК, генерал-майора АКИМЕНКО, генерал-майора ЛАЗЬКО, генерал-лейтенанта РУБАНЮКА, генерал-майора ГРИГОРОВИЧА, генерал-майора БИРЮКОВА, генерал-лейтенанта ФОМЕНКО, генерал-майора БОБРУКА, генерал-лейтенанта ПЕТРУШЕВСКОГО, генерал-лейтенанта ГОРШКОВА, генерал-лейтенанта ВОСТРУХОВА, генерал-майора СОСЕДОВА, полковника КОВТУН-СТАНКЕВИЧА, полковника ПЕРЕМАНОВА, полковника ЧЕБОТАРЕВА, полковника БУРИКА, полковника ЖАШКО, генерал-майора ФРОЛОВА, полковника ГУЩИНА, генерал-майора НЕКРАСОВА, полковника БАЛДЫНОВА, генерал-майора ЛИЛЕНКОВА, полковника БАТЛУКА, генерал-майора ПОДШИВАЙЛОВА, полковника ДУНАЕВА, полковника СМИРНОВА, полковника ГОРОБЕЦ, генерал-майора КАРАМЫШЕВА, генерал-майора АФОНИНА, полковника ДРЫЧКИНА, генерал-майора ЦВЕТКОВА, полковника МОШЛЯКА, полковника КУКСА, полковника ПАРФЕНОВА, полковника БРАНСБУРГА, полковника ДЕРЗИЯНА, генерал-майора БУНЯШИНА, полковника ЧИЖОВА, полковника СЕРГЕЕВА, полковника НАЙДЫШЕВА, генерал-майора СОКОЛОВСКОГО, генерал-майора МАРГЕЛОВА, полковника ЛИРОВА; артиллеристы генерал-полковника артиллерии ФОМИНА, генерал-майора артиллерии ШМАКОВА, генерал-майора артиллерии КОТИКОВА, генерал-полковника артиллерии НЕДЕЛИНА, генерал-лейтенанта артиллерии ВОЗНЮКА, генерал-лейтенанта артиллерии ПЕТРОВА, генерал-майора артиллерии АЛЕКСЕЕНКО, генерал-майора артиллерии ЦИКАЛО, генерал-майора артиллерии ГУСАРОВА, генерал-майора артиллерии ИВАНОВА, полковника ВОРОБЬЕВА, полковника НОВИКОВА, полковника ПОНОМАРЕВА, полковника ТРЕХНОВА, полковника АДАМЧИКА, полковника СТРОКА, инженер-полковника БРОВАРНИКА, полковника МИРОНОВА, полковника КОРОТЕЕВА, полковника КРЫЖЕВИЧА, полковника СЕДАША, полковника ПАСТУХА, полковника БОГУШЕВИЧА, полковника ЛУПАКОВА, полковника ГУЩИНА, полковника РОДИНА, полковника МОТОВА, полковника КОМАРОВА, генерал-майора артиллерии РАТОВА, генерал-майора артиллерии БОБРОВНИКОВА, полковника СОЛОВЬЕВА, полковника ГРИЩЕНКО, полковника ЛЕОНОВА, генерал-майора артиллерии ДАНЬШИНА, полковника РАШИЦКОГО, полковника ГОЦАКА, полковника САЛАНСКОГО, полковника ЛУПАКОВА, подполковника ПОПОЛЗУХИНА, подполковника МАТЮХА, подполковника ТАРАСЕНКО, подполковника ПАВЛИКА, подполковника КОЗЯРЕНКО, подполковника БРЕЕВА, майора БОРОДИНА, подполковника ТРОНЕВА, подполковника САМЧЕНКО, подполковника ПРОХОРОВА, подполковника БОРОДЬКО, подполковника ШПЕКА, майора ВОРОНОВА; танкисты генерал-полковника танковых войск КУРКИНА, генерал-лейтенанта танковых войск АХМАНОВА, генерал-лейтенанта СВИРИДОВА, генерал-лейтенанта РУССИЯНОВА, генерал-майора танковых войск ГОВОРУНЕНКО, генерал-майора танковых войск КАТКОВА, полковника РУМЯНЦЕВА, полковника ТЯГЛОВА, майора АПОЛОВНИКА, старшего лейтенанта ГРИГОРЬЕВА, капитана ЛАПИНА, капитана КУТУЗОВА; летчики генерал-полковника авиации ГОРЮНОВА, генерал-полковника авиации СУДЕЦ, генерал-лейтенанта авиации СЕЛЕЗНЕВА, генерал-майора авиации КОРСАКОВА, генерал-лейтенанта авиации СТЕПИЧЕВА, генерал-лейтенанта авиации ПОДГОРНОГО, генерал-майора авиации КАМАНИНА, генерал-лейтенанта авиации ТОЛСТИКОВА, генерал-лейтенанта авиации ТУПИКОВА, генерал-лейтенанта авиации ЛОГИНОВА, генерал-лейтенанта авиации СЧЕТЧИКОВА, генерал-майора авиации ЛЕБЕДЕВА, генерал-майора авиации БЕЛИЦКОГО, генерал-майора авиации ТИЩЕНКО, полковника РОМАНОВА, полковника ЧАНПАЛОВА, полковника ШУТЕЕВА, полковника ЧИЖИКОВА, полковника САПРЫКИНА, полковника СЕМЕНЕНКО, полковника ЮДАКОВА, полковника ТАРАНЕНКО, полковника ГЕЙБО, полковника ТЕРЕХОВА, полковника ИВАНОВА, полковника НЕДОСЕКИНА, полковника ДЕМЕНТЬЕВА, полковника СМИРНОВА, подполковника ШАТИЛИНА; саперы генерал-лейтенанта инженерных войск ЦИРНИНА, генерал-полковника инженерных войск КОТЛЯРА, генерал-майора инженерных войск ПЛЯСКИНА, генерал-майора инженерных войск ИГНАТОВА, генерал-майора инженерных войск ВАСИЛЬЕВА, генерал-майора технических войск КОСЕНКО, полковника МАЛОВА, генерал-майора инженерных войск ТЮЛЕВА, полковника КОВАЛЕНКО, полковника ПАВЛОВА, полковника НАСОНОВА, полковника ЗАГРЕБИНА, полковника БАБУРИНА, полковника КАЛИНИЧЕНКО, полковника НОМИНАСА, подполковника ФОМИНЫХ, подполковника ШЕЛУДЬКО, подполковника ЯГОДИНА, майора МАРКОВА, инженер-майора ДЮКОВА, подполковника АНЗАУРОВА, майора ФОМЕНКО, инженер-подполковника РАГОЗИНА, подполковника КОРНЕЕВА; связисты генерал-лейтенанта войск связи ЛЕОНОВА, генерал-лейтенанта войск связи КОРОЛЕВА, полковника БОРИСЕНКО, генерал-майора авиации МОРОЗОВА, подполковника РЕВА, подполковника ЖИЦА, подполковника АГУПОВА, майора ТОЛСТЫЙ, полковника государственной безопасности КАРПОВА, полковника ЕГОРОВА, полковника КОТКОВА; части и корабли Дунайской Военной Флотилии контр-адмирала ХОЛОСТЯКОВА, капитана 2-го ранга ДЕРЖАВИНА.

В ознаменование одержанной победы соединения и части, наиболее отличившиеся в боях за овладение городом БУДАПЕШТ, представить к присвоению наименования «БУДАПЕШТСКИХ» и к награждению орденами.

Сегодня, 13 февраля, в 21 час столица нашей Родины МОСКВА от имени Родины салютует доблестным войскам 2-го и 3-го УКРАИНСКИХ фронтов, овладевшим столицей ВЕНГРИИ городом БУДАПЕШТ,—двадцатью четырьмя артиллерийскими залпами из трехсот двадцати четырех орудий.

За отличные боевые действия ОБ'ЯВЛЯЮ БЛАГОДАРНОСТЬ руководимым Вами войскам, участвовавшим в боях за овладение БУДАПЕШТОМ.

Вечная слава героям, павшим в боях за свободу и независимость нашей Родины!

Смерть немецким захватчикам!

Верховный Главнокомандующий
Маршал Советского Союза И. СТАЛИН.

13 февраля 1945 года. № 277.

Нацистская Германия обречена и будет разгромлена

«Полностью согласованы и детально спланированы сроки, размеры и координация новых и еще более мощных ударов, которые будут нанесены в сердце Германии нашими армиями и военно-воздушными силами с востока, запада, севера и юга».

(Из заявления руководителей трех союзных держав).

★

Настал час возмездия!

Весь мир внимал вчера историческому сообщению о решении руководителей трех великих держав, наметивших на своем совещании в Крыму пути окончательного и скорейшего разгрома гитлеровской Германии и предотвращения немецкой агрессии в будущем.

Эти решения войдут золотой страницей в историю человечества. Они составляют эпоху в славной борьбе народов против самого оголтелого, самого чудовищного и злобного врага культуры, науки, просвещения — против гитлеровских извергов и мракобесов.

Мир спасен героизмом Красной Армии, гениальной стратегией великого Сталина. Наши героические воины вместе с доблестными союзными войсками поставили Германию на край катастрофы и сегодня наступают по немецкой земле.

Пришел час возмездия!

Мы с радостью узнали, что руководители трех союзных держав договорились о мерах наказания гитлеровских преступников, о компенсации союзным странам ущерба, который причинили им немецкие разбойники и поджигатели.

Ученые СССР, как и весь советский народ, встретили эти решения с горячим воодушевлением. Советские ученые приложат все свои силы, знания и опыт для того, чтобы быстрее залечить раны, причиненные нашей стране гитлеровцами, для того, чтобы сделать нашу Родину еще более прекрасной, цветущей, могучей и несокрушимой.

В. Л. КОМАРОВ.
Президент Академии наук Союза ССР, академик.

ПРИГОВОР ГЕРМАНСКОМУ НАЦИЗМУ

— Мы ждали результатов работы Крымской конференции с нетерпением. И недаром! Решение трех великих держав — это смертный приговор германскому нацизму и милитаризму.

В честь Крымской конференции моя бригада становится на стахановскую вахту. Дадим сегодня двойную норму.

Так выразил свои чувства тов. Хрусталев — бригадир лучшей фронтовой бригады завода, где заместителем секретаря парткома тов. Духовный. И не только он. Горячо приветствовали на цеховых митингах решения Конференции бригадир Фадеев, сборщик Фуканов и многие другие. А после они стали на стахановскую вахту и свое стремление — сделать немедленно хороший вклад в дело быстрейшего разгрома гитлеризма — воплотили в трудовые подвиги.

Бригада Хрусталева выработала три с половиной нормы вместо обещанных двух норм. Бригада Фадеева дала четырехкратную выработку вместо обязательства дать три нормы. Сборщик Фуканов вместо полутора смонтировал три боевых машины.

ПРИБЛИЖАЮТСЯ СЧАСТЛИВЫЕ ДНИ

Решения Крымской конференции руководителей трех держав выражают самые сокровенные надежды и желания миллионов людей как в нашей стране, так и народов всего мира. Они говорят о приближающемся, полном разгроме Германии, о скором победоносном окончании войны, о приближении того времени, когда мы будем жить в мире, будем строить свою жизнь, полную счастья и радости.

Я старая женщина, вот уже больше 40 лет учительствую. Когда слушала решения Конференции, плакала, не могла удержаться от радости. Девочки в классе заметили следы моих слез — спрашивают:

— Мария Ивановна, кто вас обидел?

Я говорю: — Нет, девочки... приближается счастливое время, когда везде наступит прочный, долгий мир! И вы будете жить в радости и веселье. Товарищ Сталин позаботился об этом.

М. ПЕШИНА.
Орденоносец-преподаватель Свердловской средней женской школы № 12.

★

Врагу пощады не будет!

С митинга рабочих завода имени Воровского

Грохот станков, лязг металла неожиданно стихли. Около машин, как солдаты на поле боя возле орудий, собрались бойцы тыла на митинг, чтобы прослушать сообщение о решениях Крымской конференции трех великих союзных держав, чтобы высказать свои мысли и чувства, рожденные новым радостным событием.

Текст сообщения зачитывает секретарь заводского комитета комсомола тов. Кичигина. Облокотившись на станки, рабочие сосредоточенно слушают, стараясь вникнуть в смысл каждой фразы. Это люди передового цеха на заводе. Сейчас цех, возглавляемый тов. Шкорупеевым, трудится над важным фронтовым заказом. Взято обязательство справиться с двухмесячной производственной программой ко Дню Красной Армии. Механический участок уже закончил подачу деталей монтажникам.

В смене мастера Трегуба славится бригада Владимира Чернышева. Ее люди умеют работать по-боевому. За первую декаду февраля они выполнили задание на 119 процентов, а норму — на 253 проц. Токарь Маргарита Ваулина выполнила декадный план на 442 процента, рабочий Деменьшин — на 365 проц., а Земеров — на 318 процентов. Так трудятся все рабочие.

Как только был прослушан текст сообщения руководителей Конференции, многие захотели высказать свое удовлетворение. Во всех выступлениях красной нитью проходила мысль о том, что теперь победа не за горами, что союзники полны решимости добить фашистского зверя в его берлоге, — и так, чтобы он впредь не мог и помышлять о новой войне.

— Впервые о Конференции, — говорит тов. Черчиков, — мы услышали несколько дней тому назад, и все это время с нетерпением ждали решений. Теперь мы видим, что союзные державы детально спланировали сроки и размеры новых, еще более мощных ударов по врагу, которые повергнут его в прах. Нацистская Германия будет раздавлена. Об этом свидетельствуют принятые на Конференции решения. Немцы никогда больше не обнажат меча.

Самоотверженным трудом, полным выполнением программы к 23 февраля поддержим Красную Армию в ее великом походе на Берлин.

Взволнованно и горячо выступил инвалид Отечественной войны слесарь-арматурщик Иван Лопаткин. Велика его злоба на немцев, и поэтому он работает всегда горячо, в труде вымещая ненависть к врагу. За 2 дня он делает столько вентелей, что их хватает для оснащения 16 боевых машин.

— Мне, как и каждому из вас, — говорит он, — радостно слышать о решениях Крымской конференции. Врагу пощады не будет.

Советский народ вместе с союзниками с корнем вырвут германский милитаризм и нацизм. Радостно об этом слышать. Рождается желание работать еще лучше, еще настойчивее, ибо чем больше мы выпустим продукции, тем сильнее будут удары нашей армии по врагу.

Рабочие говорили проникновенно, от всей души. Сварщик Вайсберг, выразив свое удовлетворение принятыми решениями на Крымской конференции, взял обязательство выполнить двухмесячное задание не к 23, а к 20 февраля.

Митинг закончен. Через несколько минут цех снова огласился шумом станков, грохотом металла. Бойцы тыла, воодушевленные великими решениями Конференции руководителей трех союзных держав, с утроенными силами ведут наступление на трудовом фронте.

Как решено—так и будет

Колхозники одобряют решения Крымской конференции

Еще в Елани, в родном колхозе имени 8 марта председатель артели Павел Андреевич Коростелев узнал, что руководители трех союзных держав—Советского Союза, Соединенных Штатов Америки и Великобритании собрались на Конференцию. Приехав в Свердловск, он прежде всего осведомился—нет ли новых сообщений о Конференции.

— Слушайте, говорит Москва!—раздалось в комнате. Павел Андреевич Коростелев прильнул к репродуктору. С затаенным дыханием он слушал каждое слово.

Отправившись вчера на колхозный рынок, тов. Коростелев опять услышал передачу решений Крымской конференции и прослушал все от слова и до слова. Затем днем еще раз выслушал решения Конференции у репродуктора на площади 1905 года. А возвратившись в общежитие Дома крестьянина, вместе с товарищами по комнате с нетерпением ждал очередного номера газеты.

За большим столом собрались еланские, зайковские, нижне-сергинские и туринские колхозники. Среди них жена инвалида Отечественной войны, председатель колхоза имени Чкалова, Еланского района, Марфа Афанасьевна Стихина, инвалид Отечественной войны колхозник артели им. Власова, Нижне-Сергинского района, Николай Константинович Корсаков и другие.

— Так вот, выходит, что союз трех великих держав еще более укрепился, —начал беседу Павел Андреевич Коростелев.—А это очень и очень большая радость! Значит война близится к концу, скоро наступит прочный и длительный мир. Как решила Конференция, так и будет.

Раздел за разделом читают и обсуждают колхозники. Но особенно горячий отклик находит пункт, где говорится о репарациях с Германии.

— Вот уже истинно справедливое решение,—заявляет Димитрий Васильевич Белянин из колхоза «Стахановец», Туринского района.—Сколько фашисты разорили сел, деревень, колхозов. Не перечесть! Пусть эти кровопийцы ответят сполна и, как записано в решениях Конференции, возместят ущерб в натуре, в максимально возможной мере.

Белянина поддерживают Игнатий Маркович Захаров из колхоза «Красный Урал», Камышловского района, Иван Лукич Коновалов из артели «Новая жизнь», Зайковского района, все присутствующие.

Принимая близко к сердцу решения Крымской конференции, колхозники тут же дали каждый себе слово усилить подготовку к весне, своим трудом приблизить час окончательной победы над врагом.

— В прошлом году,—говорит председатель колхоза им. 8 марта тов. Коростелев,—одного только хлеба мы сдали сверх плана в фонд победы 4200 пудов. А нынче, я полагаю, потрудимся еще лучше. Семена у нас засыпаны. И даже на 100 гектаров больше, чем в прошлом году. Урожай тоже думаем собрать не маленький. Все колхозники сейчас занимаются вывозкой навоза. В 1944 году мы вывезли на поля 3 тысячи возов навоза, а нынче уже 4 тысячи. Всего, полагаю, доставим на поля не менее 10 тысяч возов.

— И мы тоже больше вывезем удобрений на поля,—заявляет председатель колхоза «Сигнал», Еланского района, Василий Егорович Кузнецов.—Годовое задание перекроем в три раза.—Потом разговор перешел на темы о животноводстве...

Беседа закончена. Колхозники расходятся под большим впечатлением решений Крымской конференции, преддверия близкой победы над врагом, с чувством глубокой благодарности родному Сталину за его мудрую и дальновидную политику.

Н. КОДРАТОВ.

★

Историческая конференция

Сообщение об итогах Конференции трех союзных держав с удовлетворением встречено советским народом, всеми народами мира.

Германские агрессоры на протяжении веков были злейшими врагами миролюбивых народов Европы. Пруссия, Германия всегда являлись очагом войны. Все большие войны, которые велись в Европе в последние столетия, начинались немцами.

Теперь германский милитаризм и нацизм, как торжественно провозглашает Декларация руководителей трех союзных держав, будут навсегда уничтожены. С огромной радостью каждый честный человек прочтет чеканные слова Декларации: **«Нашей непреклонной целью является уничтожение германского милитаризма и нацизма и создание гарантии в том, что Германия никогда больше не будет в состоянии нарушить мир всего мира».**

Теперь каждый видит, что в последующий за разгромом Германии период будет создано единство в организации мира с тем, чтобы «обеспечить такое положение, при котором все люди во всех странах могли бы жить всю свою жизнь, не зная ни страха, ни нужды».

Крымская конференция, разработавшая программу окончательного разгрома Германии и послевоенного устройства мира, войдет в историю, как величайшее историческое событие.

Крымская конференция еще выше поднимет международный авторитет СССР и значение побед, одержанных нашей героической Красной Армией.

Доцент Я. ЮФЕРЕВ.
Кандидат исторических наук.

ВЫПОЛНИМ ПЛАН ДОСРОЧНО

В сосредоточенной тишине мастер термического цеха читает сообщение о Конференции руководителей трех союзных держав—Советского Союза, Соединенных Штатов Америки и Великобритании в Крыму.

— Все! Конец Германии подписан!—раздается голос девушки при окончании чтения.

— Да,—продолжая ее мысль, подхватывает парторг цеха Михаил Федорович Помухин.—Крымская конференция руководителей трех государств в высшей степени плодотворно поработала. Согласованы планы полной победы над гитлеровской Германией. Приближается момент окончательного уничтожения фашизма.

На нас лежит большая ответственность за ускорение конца войны. В ответ на решение Конференции удвоим, утроим напор в труде. С честью выполним наши обязательства—закончим программу февраля к XXVII годовщине Красной Армии.

Слово берет инженер цеха Константин Георгиевич Рзянкин.

— Конференция руководителей трех государств поставила ясную цель перед всеми свободолюбивыми народами: «обеспечить такое положение, при котором все люди во всех странах могли бы жить всю свою жизнь, не зная ни страха, ни нужды».

Если каждый человек поймет, что для достижения этой цели необходимо и его участие в общем труде, скорее окончится война, скорее настанет радостный день нашей победы.

Мы, работники шарикоподшипникового завода, должны снабжать деталями другие заводы. Как и всегда, откликнемся на исторические решения Конференции руководителей великих государств еще более напряженной, усиленной работой.

Мастер смены Глазовский, калильщица Черноскутова, лучший слесарь завода Шерикалов обещают перекрыть прежние свои показатели.

— Я вырабатываю обычно две-три нормы в день,—задорно блестя темными глазами, обращается Нюра Черноскутова к товарищам.—Сейчас буду давать не менее четырех норм. Радостно сознавать, что в светлом, хорошем будущем, которое стало сейчас таким близким, будет частица и нашего труда.

Исторические решения Крымской конференции

За последние 8 дней в Крыму вела работы Конференция руководителей трех союзных держав. Эта Конференция стоит в центре внимания всего мира.

С затаенным дыханием ожидают опубликования решений этой Конференции как в лагере всех свободолюбивых народов, так и в лагере гитлеровских разбойников. И это совершенно понятно. Свободолюбивые народы мира кровно заинтересованы в том, чтобы великий союз демократических держав, спасший мир от немецко-фашистских извергов, быстро и решительно добил нацистскую Германию и создал прочное здание послевоенного мира и безопасности.

Крымская конференция войдет в историю освободительной войны против немецко-фашистских захватчиков, как историческая демонстрация тесного боевого сотрудничества великих демократических держав в период, когда война вступила в свою конечную фазу.

Только четырнадцать месяцев отделяют нас от Конференции руководителей демократических держав в Тегеране.

За этот короткий срок мир имел возможность убедиться в том, какую решающую роль в деле спасения от гитлеровской чумы сыграли боевое содружество и согласованность действий великих демократических держав. Гитлеровская Германия, поработившая десять государств Европы, отброшена за эти четырнадцать месяцев в свое звериное логово.

Победоносная Красная Армия—освободительница, ведомая гением великого вождя и полководца товарища Сталина, полностью очистила от немецких захватчиков земли Советского Союза, Польши, значительную часть Чехословакии. Немецкие войска изгнаны с территории Румынии, Болгарии, Финляндии, большей части Венгрии. Красная Армия перенесла бои на немецкую землю. И сегодня она наносит удар за ударом по самым важным жизненным центрам гитлеровской Германии.

В свою очередь армии наших союзников выбросили немецкие полчища с территории Франции, Бельгии, части Голландии и продолжают ныне их теснить на немецкой земле. Все теснее и теснее сжимаются клещи союзных армий вокруг фашистской берлоги.

Гитлеровская Германия потеряла в ходе войны решающие стратегические плацдармы и продовольственные источники. Она покинута всеми ее европейскими союзниками, она вызвала всеобщую ненависть к себе. Она испытывает непреодолимые трудности с людскими резервами, с источниками стратегического сырья. Таков баланс, с которым гитлеровцы вступили в последнюю фазу войны.

Крымская конференция определила планы по окончательному разгрому гитлеровской Германии. Союзные армии и военно-воздушные силы союзников на основе более тесной, чем это было когда-либо раньше, координации военных усилий нанесут в полностью согласованные сроки новые и еще более мощные удары в сердце Германии, удары с востока, запада, севера и юга. Тесное сотрудничество, достигнутое на Конференции между штабами трех союзных держав, поведет к ускорению конца войны.

Нацистская Германия обречена. Ее сопротивление безнадежно. «Германский народ, пытаясь продолжать свое безнадежное сопротивление, лишь делает для себя тяжелее цену своего поражения».

Историческое значение Крымской конференции заключается в том, что она не только определила сроки, размеры и координацию новых и еще более мощных ударов в сердце Германии, но и разработала необходимые условия, которые сделали бы невозможным рецидив нового разбойничьего нападения германского милитаризма на миролюбивые народы. Немецкие милитаристы рассчитывают, что, подобно тому, как это было после войны 1914—1918 гг., они смогут вновь собрать силы, чтобы нарушить мир всего мира. Выражая волю всего свободолюбивого человечества, руководители трех союзных держав заявили на Крымской конференции:

«Нашей непреклонной целью является уничтожение германского милитаризма и нацизма и создание гарантии в том, что Германия никогда больше не будет в состоянии нарушить мир всего мира». В разделе «Оккупация Германии и контроль над ней» изложена программа мероприятий, которую будет приветствовать все передовое человечество.

Осуществление этой программы не означает, что в цели союзников входит уничтожение германского народа. Ибо «Только тогда, когда нацизм и милитаризм будут искоренены, будет издежда на достойное существование для германского народа и место для него в сообществе наций».

Война идет быстрыми шагами к концу. Тем большее значение приобретают вопросы послевоенного мира и безопасности. Решения Крымской конференции по этим вопросам исключительно важны для будущих судеб человечества.

Эти решения имеют своей целью предупреждение в дальнейшем агрессии и устранение «политических, экономических и социальных причин войны путем тесного и постоянного сотрудничества всех миролюбивых народов».

Союзные державы приняли на Крымской конференции «Декларацию об освобожденной Европе». Эта Декларация предусматривает «согласование политики трех держав и совместные их действия в разрешении политических и экономических проблем освобожденной Европы в соответствии с демократическими принципами».

Конференция трех союзных держав подвергла также обсуждению вопрос о Польше, вопрос о Югославии. Три союзные державы вновь подтвердили общее желание «видеть восстановленной сильную, свободную, независимую и демократическую Польшу». В настоящее время в Польше в результате полного освобождения ее Красной Армией создалось новое положение, в связи с чем встал вопрос о реорганизации действующего ныне в Польше Временного Правительства на более широкой демократической базе.

По вопросу о Югославии Конференция сочла необходимым «рекомендовать Маршалу Тито и д-ру Шубашичу немедленно ввести в действие заключенное между ними Соглашение и образовать Временное Об'единенное Правительство на основе этого Соглашения».

Решения Крымской конференции имеют поистине историческое значение. Ее результаты скажутся в быстром завершении разгрома гитлеровской Германии и в дальнейшей совместной работе трех великих держав по созданию прочного послевоенного мира.

Интересы прочного и длительного мира и безопасности требуют, чтобы достигнутое в условиях войны сотрудничество и взаимопонимание между тремя союзными державами укреплялось и дальше в условиях мира. Крымская конференция подчеркнула со всей силой решающее значение единства в организации мира, как и в ведении войны. «Только при продолжающемся и растущем сотрудничестве и взаимопонимании между нашими тремя странами и между всеми миролюбивыми народами может быть реализовано высшее стремление человечества — прочный и длительный мир».

Крымская конференция снова подтвердила тот факт, что союз трех великих держав имеет не только свое историческое вчера, свое победоносное сегодня, но и свое великое завтра.

(Передовая «Правды» за 13 февраля).

Соглашения между союзными государствами по делам военнопленных и гражданских лиц этих государств

На Крымской конференции имели место переговоры между британской, американской и советской делегациями для заключения исчерпывающего соглашения относительно мероприятий для защиты, содержания и репатриации военнопленных и гражданских лиц Великобритании, Советского Союза и Соединенных Штатов Америки, освобожденных союзными вооруженными силами, вступающими сейчас в Германию. Тексты подписанных 11 февраля Соглашений между СССР и Великобританией и между СССР и Соединенными Штатами Америки тождественны. Соглашение между Советским Союзом и Великобританией было подписано В. М. Молотовым и г-ном Иденом. Соглашение между Советским Союзом и Соединенными Штатами Америки подписали генерал-лейтенант Грызлов и генерал Дин.

В соответствии с этими Соглашениями, до тех пор, пока не будут выделены транспортные средства для репатриации граждан союзников, каждый союзник будет предоставлять питание, одежду, медицинское обслуживание и удовлетворять другие нужды граждан других союзников. Советские офицеры будут помогать британским и американским властям в их задаче обслуживания советских граждан, освобожденных британскими и американскими вооруженными силами, в течение периода времени, когда они будут находиться на континенте Европы или в Соединенном Королевстве, ожидая транспорта для перевозки их домой. В обслуживании британских подданных и американских граждан Советскому правительству будут помогать британские и американские офицеры.

Поскольку теперь достигнуто соглашение, три Правительства обязуются оказывать всяческую помощь, совместимую с требованиями ведения военных операций, в целях обеспечения быстрой репатриации всех этих военнопленных и гражданских лиц.

ПРИБЫТИЕ В МОСКВУ ГОСУДАРСТВЕННОГО СЕКРЕТАРЯ СОЕДИНЕННЫХ ШТАТОВ АМЕРИКИ г-на ЭДВАРДА Р. СТЕТТИНИУСА

По приглашению Народного Комиссара Иностранных Дел СССР В. М. Молотова, 12 февраля в Москву из Крыма прибыл Государственный Секретарь Соединенных Штатов Америки г-н Эдвард Р. Стеттиниус.

Г-на Стеттиниуса сопровождал Посол США в СССР г-н В. А. Гарриман.

На Центральном аэродроме г-на Стеттиниуса встречали Заместитель Народного Комиссара Иностранных Дел СССР В. Г. Деканозов, Председатель Московского Совета Г. М. Попов, Заведующий Отделом США НКИД СССР С. К. Царапкин, Заместитель Заведующего Протокольным Отделом НКИД СССР Г. И. Фомин, Комендант гор. Москвы генерал-лейтенант К. Р. Синилов, а также дипломатический состав Посольства и члены Военной Миссии США.

При встрече был выстроен почетный караул и были исполнены государственные гимны США и СССР. Аэродром был украшен флагами Соединенных Штатов и Советского Союза.

ЗАЯВЛЕНИЕ ГОСУДАРСТВЕННОГО СЕКРЕТАРЯ США г-на ЭДВАРДА Р. СТЕТТИНИУСА

На аэродроме г-н Эдвард Р. Стеттиниус сделал перед микрофоном следующее заявление:

«Я рад, что нахожусь в Москве. Я всегда ждал этого момента. Одним из почетных дел моей жизни было оказание совместно с послом Гарриманом помощи Советскому Союзу через ленд-лиз в течение прошедших трех-четырех лет.

Я очень горжусь тем, что я у Вас в гостях».

ЗАВТРАК У ЗАМЕСТИТЕЛЯ НАРОДНОГО КОМИССАРА ИНОСТРАННЫХ ДЕЛ СССР А. Я. ВЫШИНСКОГО В ЧЕСТЬ ГОСУДАРСТВЕННОГО СЕКРЕТАРЯ СОЕДИНЕННЫХ ШТАТОВ АМЕРИКИ г-на ЭДВАРДА Р. СТЕТТИНИУСА

13 февраля Заместитель Народного Комиссара Иностранных дел А. Я. Вышинский дал завтрак в честь находящегося в Москве Государственного секретаря Соединенных Штатов Америки г-на Эдварда Р. Стеттиниуса.

На завтраке присутствовали г-н Эд. Стеттиниус, Посол США в СССР г-н В. А. Гарриман, Директор Европейского отдела Государственного Департамента г-н Ф. Маттьюс, Глава Военной Миссии США генерал-майор Д. Дин, ген. Е. В. Хилл, ген. С. Н. Робертс, ген. С. Сполдинг, адмирал С. И. Олсен, Заместитель Директора Канцелярии по специальным политическим делам Государственного Департамента г-н А. Хисс, сопровождающие г-на Стеттиниуса гг. Т. Л. Тайсон, В. Фут и сотрудники посольства США. С советской стороны присутствовали А. И. Микоян, В. Г. Деканозов, М. М. Литвинов, А. А. Громыко, генерал-полковник Ф. И. Голиков, генерал-полковник Ф. Ф. Кузнецов, адмирал Л. М. Галлер, Г. М. Попов, А. Д. Крутиков, В. А. Сергеев, Н. Г. Пальгунов и ответственные сотрудники Наркоминдела СССР и Наркомвнешторга

ОТ СОВЕТСКОГО ИНФОРМБЮРО

Оперативная сводка за 13 февраля

Войска 2-го УКРАИНСКОГО фронта, при содействии войск 3-го УКРАИНСКОГО фронта, после полуторамесячной осады и упорных боев в трудных условиях большого города, 13 февраля завершили разгром окруженной группировки противника в БУДАПЕШТЕ и тем самым полностью овладели столицей ВЕНГРИИ городом БУДАПЕШТ—стратегически важным узлом обороны немцев на путях к ВЕНЕ.

В ходе боев в городе БУДАПЕШТЕ войска 2-го УКРАИНСКОГО фронта взяли в плен более 110 тысяч солдат и офицеров противника во главе с немецким командующим будапештской группы войск генерал-полковником Пфеффер Вильденбрух и его штабом, а также захватили следующие трофеи: самолетов—15, танков и самоходных орудий—269, орудий—1.257, минометов—476, пулеметов—1.431, бронемашин и бронетранспортеров—83, автомашин—5.153, мотоциклов—1.326, повозок с военными грузами—3.925, паровозов—194, железнодорожных вагонов—9.475, складов с боеприпасами, вооружением и продовольствием—46. Уничтожено более 49 тысяч солдат и офицеров противника.

В течение 13 февраля севернее и северо-западнее города БЫДГОЩ (БРОМБЕРГ) наши войска, продолжая наступление, с боями заняли более 40 населенных пунктов, среди которых крупные населенные пункты МУКШ, КЛАЙН БИСЛАВ, ГРОСС МЕЦДРОМИРЦ, ШЛАГЕНТИН, ГЕРСДОРФ, КАМИН, ГРУНАУ.

В ШНАЙДЕМЮЛЕ и ПОЗНАНИ продолжались бои по уничтожению окруженных гарнизонов противника.

Северо-западнее города ЛИГНИЦ наши войска, развивая наступление, с боями заняли в немецкой Силезии более 150 населенных пунктов, в том числе город БЕЙТЕН и крупные населенные пункты ГРОССЕНБОРАУ, РЮККЕРСДОРФ, ИОНСДОРФ, НОЙХАММЕР, ЛОРЕНЦДОРФ. Наши войска окружили гарнизон противника в городе ГЛОГАУ и вели бои по его уничтожению. За 12 февраля в этом районе наши войска захватили на аэродромах 345 немецких самолетов и 200 авиационных моторов, а также взяли в плен более 700 немецких солдат и офицеров.

На других участках фронта—поиски разведчиков и в ряде пунктов бои местного значения.

За 12 февраля на всех фронтах подбито и уничтожено 70 немецких танков. В воздушных боях и огнем зенитной артиллерии сбито 12 самолетов противника.

* * *

Сегодня войска 2-го Украинского фронта при содействии войск 3-го Украинского фронта завершили ликвидацию окруженной в Будапеште группировки противника и полностью очистили венгерскую столицу от немецких захватчиков. Битва за Будапешт закончилась новой славной победой Красной Армии.

Полтора месяца тому назад—29 декабря 1944 года—советское командование, желая избежать напрасного кровопролития, избавить мирное население от страданий и жертв, предотвратить разрушение венгерской столицы, направило командованию и всему офицерскому составу окруженных в районе Будапешта немецких войск парламентеров с ультиматумом о капитуляции. Гитлеровские провокаторы и бандиты убили советских парламентеров. С этого момента наши войска развернули планомерные операции по ликвидации вражеской группировки. Немецкое командование, пытаясь притти на помощь своим окруженным войскам, сосредоточило северо-западнее Будапешта крупные силы танков и пехоты и бросило их в бой. Перед наступлением всем солдатам был об'явлен приказ Гитлера следующего содержания: «Вас будет поддерживать много тяжелой артиллерии и самолетов. Вы должны сделать все, чтобы освободить дивизии, окруженные в Будапеште. Операциями руководить буду я сам». Известно, что это немецкое наступление позорно провалилось. Не добившись никаких результатов, немцы перегруппировали свои силы и изменили направление удара. Они предприняли атаки на столицу из района юго-западнее Будапешта. Однако и здесь все попытки гитлеровцев прорваться в Будапешт потерпели крах. Советские части отразили атаки противника и нанесли ему огромные потери. В бесплодных попытках прорваться к Будапешту немцы потеряли сотни танков и несколько десятков тысяч своих солдат и офицеров.

Советские войска, ведя упорные бои, все теснее сжимали кольцо вокруг окруженной в городе группировки противника. Немцы оказывали яростное сопротивление. Они установили в домах орудия и пулеметы, взорвали многие здания, устроили завалы и баррикады, на улицах расставили десятки тысяч мин. Немецкие офицеры расстреливали солдат, которые говорили, что положение будапештского гарнизона безнадежно. Все эти свирепые меры не спасли противника от разгрома. Советские воины, испытанные мастера уличного боя, ликвидировали окруженную группировку немцев. За время полуторамесячной осады и упорных боев в Будапеште взято в плен более 110 тысяч солдат и офицеров противника. Среди пленных командующий будапештской группировкой противника немецкий генерал-полковник Пфеффер Вильденбрух, взятый вместе с его штабом в подземной водосточной трубе.

* * *

Севернее и северо-западнее города Быдгощ (Бромберг) наши войска продолжали наступление. Противник оказывает упорное сопротивление и часто переходит в контратаки. На одном участке немцы в течение дня предприняли двадцать контратак. Отбив вражеские контратаки, советские части овладели крупным населенным пунктом Камин, железнодорожной станцией Герсдорф и ведут бои в 10 километрах южнее города Хойнице (Конитц). За день боев уничтожено до 2 тысяч немецких солдат и офицеров. Сожжено и подбито 14 танков и самоходных орудий противника.

* * *

Северо-западнее города Лигниц наши войска продолжали развивать успешное наступление. Части Н-ского соединения, совершив стремительный обходный маневр, окружили город Глогау—сильный опорный пункт немецкой обороны на левом берегу Одера. Продвигаясь вдоль Одера на северо-запад, советские войска овладели железнодорожной станцией и городом Бейтен. Другие наши части переправились через реку Бобер, преодолели большой лесной массив и заняли населенные пункты Нойхаммер, Лоренцдорф и Клитшдорф, расположенные на восточном берегу реки Квейс. Разрозненные группы немцев были прижаты к реке и уничтожены. В лесах в одном районе захвачены большие подземные склады—арсеналы с вооружением, боеприпасами и военными материалами.

* * *

Советские воины в боях с немецкими захватчиками показывают образцы доблести и геройства. Пулеметчик Николай Лубков переплыл через реку и, прикрывая переправу советских бойцов, пулеметным огнем истребил несколько десятков гитлеровцев. Артиллерист-наводчик Петр Земцов в одном бою уничтожил 2 танка и 4 бронетранспортера противника. Зенитчик сержант Жарков при отражении налета вражеской авиации сбил 2 немецких самолета. Артиллеристы батареи старшего лейтенанта Пешкова, следуя в боевых порядках пехоты, прямой наводкой подавили 29 огневых точек противника. Старший сержант Мельник заметил, что в одном сарае укрылась большая группа немцев. Он скрытно подобрался к сараю и бросил две гранаты. Ворвавшись затем в сарай, Мельник дал две очереди из автомата и крикнул «руки вверх!». Оторопевшие немцы бросили оружие. С поднятыми руками из сарая вышло и взято в плен 104 гитлеровца.

(Принято по радио).

Творчество народных масс

В дни Отечественной войны в нашей области значительно выросла сельская художественная самодеятельность. Смотры, проведенные в 1944—45 гг., показали, как богата яркими талантами колхозная деревня, как выросла ее культура. Смотры выявили огромный интерес и стремление народных масс к искусству.

Сейчас в нашей области закончились сельские смотры, которые охватили сотни населенных пунктов. В этих смотрах участвовало свыше 30.000 колхозников, колхозниц, служащих, сельской интеллигенции и членов их семей. Они помогли закрепить работу большинства кружков сельской самодеятельности, созданных в подготовке к смотру прошлого года, организовать новые кружки—хоровые, музыкальные, драматические, танцовальные, выявить отдельных талантливых исполнителей—певцов, плясунов, чтецов, музыкантов.

В Камышловском, Сухоложском, Туринском, Красноуфимском, Гаринском, В.-Пышминском, Каменском районах в сельских смотрах самодеятельности участвовало от 600 до 1500 человек. В Каменском районе вновь организован 41 кружок самодеятельности, количество участников смотра по сравнению с прошлым годом увеличилось вдвое. Большую шефскую помощь оказывают здесь творческие работники Областного драматического театра тт. Абажиев, Саламатин, Тольский, Чайка, Петрова, Лукина.

В Камышловском районе в смотре участвовало 900 человек, подготовивших самую разнообразную программу выступлений на районном смотре.

800 колхозников, колхозниц, сельской интеллигенции и членов их семей оспаривают право участия в представлении «Народный праздник» в Красноуфимском районе. Оркестр народных инструментов сельскохозяйственного техникума в составе 100 человек готовит программу из русских народных песен. Театральный коллектив Нижне-Иргинского колхозного дома культуры репетирует пьесу Н. Гоголя «Женитьба». Татарские колхозы выставляют отличных музыкантов и плясунов.

Все глубинные села и деревни Туринского района охвачены смотром. В районный центр за 80—100 км. приезжали гости в оригинальных уральских костюмах, сохранившихся со времен глубокой старины. Они были украшены яркими самотканными узорами, вышивками уральских орнаментов, кружевами собственного плетения.

Смотр всколыхнул широкие слои колхозных масс. Районы стремятся завоевать почетное право участвовать в областном смотре, который будет настоящим народным праздником.

Однако есть и такие районы, как Покровский, Ирбитский, Егоршинский, Артинский, В.-Тавдинский, Таборинский, Шалинский, в которых плохо проведены сельские смотры художественной самодеятельности.

Сделать сельскую самодеятельность еще более массовой, помочь в повышении ее художественного уровня, обеспечить условия для наиболее продуктивной работы коллективов, руководить ими, постоянно выявляя народные таланты—таковы неотложные задачи партийных, советских, комсомольских организаций.

Р. ЧЕРНАКОВА.
Директор Свердловского дома народного творчества.

МАТЧ НА «КУБОК СССР»

Вчера в Свердловске на катке «Динамо» состоялся интересный матч на «Кубок СССР» по хоккею. На ледяном поле встретились динамовские команды Ленинграда и Свердловска. Это был серьезный экзамен спортивного мастерства наших хоккеистов, победивших в первых двух играх на «Кубок СССР» сборную Молотова (9:0) и Горького (8:3).

Игра прошла с переменным успехом. Результат был достигнут во второй половине матча. На два мяча гостей свердловчане забили только один, и команда Ленинграда вышла победительницей со счетом 2:1.

Лучшие люди города Свердловска, занесенные в „Книгу почета города"

Лучший рабочий обувной промышленности К. А. ТИХОМИРОВ

Лучший рабочий обувной промышленности А. П. КАЗЕНИНА

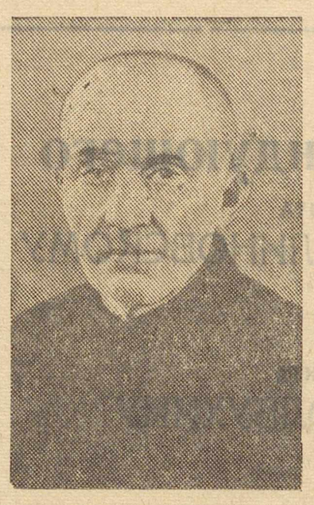

Лучший кузнец города Р. Н. ЧЕРЕМНЫХ

ПОСТАНОВЛЕНИЕ ЖЮРИ

СОЦИАЛИСТИЧЕСКОГО СОРЕВНОВАНИЯ ПО ПРОФЕССИЯМ НА ЗВАНИЕ ЛУЧШЕГО РАБОЧЕГО ГОРОДА СВЕРДЛОВСКА

Рассмотрев итоги социалистического соревнования на звание лучшего рабочего и инженерно-технического работника за январь месяц, жюри постановляет:

I. Занести в «КНИГУ ПОЧЕТА ГОРОДА» завоевавших подряд шесть месяцев звание:

ЛУЧШЕГО КУЗНЕЦА ГОРОДА:
Черемных Романа Никитовича.

ЛУЧШЕГО РАБОЧЕГО ОБУВНОЙ ПРОМЫШЛЕННОСТИ ГОРОДА:
Тихомирова Константина Александровича.
Казенину Агриппину Прокопьевну.

II. Считать кандидатами на занесение в «КНИГУ ПОЧЕТА ГОРОДА» завоевавших пять месяцев подряд звание:

ЛУЧШЕГО СТАЛЕВАРА ГОРОДА:
Шишлянникова Вениамина Степановича.

ЛУЧШЕГО КОНДУКТОРА ТРАМВАЯ ГОРОДА:
Березину Евдокию Николаевну.

ЛУЧШЕГО РАБОЧЕГО ПИЩЕВОЙ ПРОМЫШЛЕННОСТИ ГОРОДА:
Савину Марию Архиповну.
Криницина Михаила Ивановича.

III. Сохранить звание лучшего рабочего своей профессии:

ЛУЧШИЙ СЛЕСАРЬ ГОРОДА:
Конову Ивану Герасимовичу.
Кизилову Петру Архиповичу.
Степанчикову Ивану Ивановичу.
Быкову Ивану Васильевичу.
Глаголеву Григорию Александровичу.
Брезгун Петру Павловичу.

ЛУЧШИЙ ТОКАРЬ ГОРОДА:
Шулупову Алексею Александровичу.
Лукину Федору Сергеевичу.
Лобанову Андрею Ивановичу.
Барановой Анне Евсеевне.
Кондрашеву Георгию Петровичу.

ЛУЧШИЙ СТРОГАЛЬЩИК ГОРОДА:
Зырянову Николаю Ивановичу.

ЛУЧШИЙ СВЕРЛОВЩИК ГОРОДА:
Агееву Василию Федоровичу.

ЛУЧШИЙ ФРЕЗЕРОВЩИК ГОРОДА:
Козлову Ивану Васильевичу.
Акулову Ивану Алимпиевичу.
Грошеву Филиппу Ивановичу.

ЛУЧШИЙ КУЗНЕЦ ГОРОДА:
Киндякову Федору Трофимовичу.

ЛУЧШИЙ ЭЛЕКТРОСВАРЩИК ГОРОДА:
Карандашеву Ивану Сергеевичу.
Жевланову Степану Филипповичу.

ЛУЧШИЙ ЭЛЕКТРОМОНТЕР ГОРОДА:
Варганову Ивану Константиновичу.

ЛУЧШИЙ ШЛИФОВЩИК ГОРОДА:
Серегину Виктору Павловичу.
Сидельникову Ивану Васильевичу.
Пажиной Наталье Ивановне.

ЛУЧШИЙ ШТАМПОВЩИК ГОРОДА:
Саплиной Нине Степановне.

ЛУЧШИЙ РАБОЧИЙ ПИЩЕВОЙ ПРОМЫШЛЕННОСТИ ГОРОДА:
Шалагиновой Анастасии Ивановне.
Ермолаевой Акулине Андреевне.

ЛУЧШИЙ ПЛОТНИК ГОРОДА:
Котельникову Михаилу Петровичу.

ЛУЧШИЙ ВАГОНОВОЖАТЫЙ ТРАМВАЯ ГОРОДА:
Бобиной Агнии Васильевне.

ЛУЧШИЙ САПОЖНИК ГОРОДА:
Санжиной Александре Ивановне.

ЛУЧШИЙ ДВОРНИК ГОРОДА:
Жидких Марии Дмитриевне.

ЛУЧШИЙ КОЧЕГАР ДОМОУПРАВЛЕНИЯ ГОРОДА:
Летовой Марии Филипповне.

ЛУЧШИЙ ПОВАР ГОРОДА:
Семенову Дмитрию Семеновичу.

ЛУЧШАЯ ОФИЦИАНТКА СТОЛОВОЙ ГОРОДА:
Сабановой Надежде Александровне.

ЛУЧШИЙ ПАРИКМАХЕР ГОРОДА:
Мусихиной Зинаиде Петровне.

ЛУЧШИЙ ПОРТНОЙ ГОРОДА:
Сорокину Михаилу Григорьевичу.

ЛУЧШИЙ ТЕЛЕГРАФИСТ ГОРОДА:
Гусельниковой Фаине Павловне.

ЛУЧШИЙ ПОЧТАЛЬОН ГОРОДА:
Поповой Евдокии Яковлевне.

ЛУЧШИЙ ГЛАВНЫЙ КОНДУКТОР РЕЗЕРВА СВЕРДЛОВСКОГО УЗЛА Ж. Д.
Нехорошковой Евдокии Николаевне.

ЛУЧШИЙ МАШИНИСТ СВЕРДЛОВСКОГО УЗЛА Ж. Д.
Логинову Михаилу Владимировичу.

ЛУЧШИЙ МАШИНИСТ УГОЛЬНОГО КРАНА СВЕРДЛОВСКОГО УЗЛА Ж. Д.
Яковлеву Юрию Николаевичу.

ЛУЧШИЙ ТЕХНОЛОГ ЗАВОДА ГОРОДА:
Белозерову Вячеславу Андреевичу.
Микулович Павлу Степановичу.

ЛУЧШИЙ МАСТЕР ЗАВОДА ГОРОДА:
Сорвину Виталию Александровичу.

ЛУЧШАЯ ФРОНТОВАЯ БРИГАДА ГОРОДА:
Фронтовой бригаде токарей — бригадир тов. ГОРШКОВ Михаил Иванович. В бригаде 14 человек, все умеют работать на токарном, фрезерном, револьверном и шлифовальном станках, выполнять работу слесаря. Среднемесячное выполнение норм выработки по бригаде—217 проц. На лицевом счету бригады записано большое количество сэкономленного инструмента и обтирочных материалов.

IV. По итогам работы за январь месяц присвоить звание:

ЛУЧШИЙ СТРОГАЛЬЩИК ГОРОДА:
Федорову Николаю Георгиевичу.

ЛУЧШИЙ ФРЕЗЕРОВЩИК ГОРОДА:
Соколову Николаю Ивановичу.

ЛУЧШИЙ КУЗНЕЦ ГОРОДА:
Дацюк Филиппу Ефремовичу.

ЛУЧШИЙ ШЛИФОВЩИК ГОРОДА:
Викторову Ивану Викторовичу.

ЛУЧШИЙ СТАЛЕВАР ГОРОДА:
Иванову Григорию Дмитриевичу.

ЛУЧШИЙ ПРОКАТЧИК ГОРОДА:
Алексееву Валентину Александровичу.

ЛУЧШИЙ РАБОЧИЙ РЕЗИНОВОЙ ПРОМЫШЛЕННОСТИ ГОРОДА:
Волковой Прасковье Васильевне.

ЛУЧШИЙ ПЛОТНИК ГОРОДА:
Зиброву Ивану Семеновичу.

ЛУЧШИЙ КОЧЕГАР ДОМОУПРАВЛЕНИЯ ГОРОДА:
Карпову Ефиму Васильевичу.

ЛУЧШИЙ СОСТАВИТЕЛЬ ПОЕЗДОВ СВЕРДЛОВСКОГО УЗЛА Ж. Д.
Сорокину Александру Васильевичу.

ЛУЧШИЙ СТРЕЛОЧНИК СВЕРДЛОВСКОГО УЗЛА Ж. Д.
Пермяковой Татьяне Николаевне.

ЛУЧШИЙ КОНДУКТОР ТРАМВАЯ ГОРОДА:
Мышкиной Анастасии Степановне.

ЛУЧШИЙ ЭКОНОМИСТ ЗАВОДА ГОРОДА:
Москвиной Елене Михайловне.

ЛУЧШИЙ БУХГАЛТЕР ГОРОДА:
Москалеву Петру Федоровичу.

ЛУЧШИЙ СЧЕТОВОД ГОРОДА:
Красильниковой Анне Михайловне.

ЛУЧШИЙ КЛАДОВЩИК ГОРОДА:
Таланову Григорию Михайловичу.

ПОСТАНОВЛЕНИЕ ЖЮРИ

СОЦИАЛИСТИЧЕСКОГО СОРЕВНОВАНИЯ РАЙОНОВ И ПРЕДПРИЯТИЙ ГОРОДА СВЕРДЛОВСКА

Рассмотрев итоги социалистического соревнования между районами и предприятиями города Свердловска за январь месяц, жюри **постановляет:**

1. Признать победителем в соревновании районов города за январь месяц **Орджоникидзевский** район (секретарь райкома ВКП(б) тов. Климов, председатель исполкома райсовета тов. Дубцов). План января месяца выполнен всеми предприятиями района.

Оставить переходящее красное знамя горкома ВКП(б) и исполкома горсовета у Орджоникидзевского района города.

2. Признать победителем в соревновании предприятий города за январь месяц **Уральский турбинный завод** (директор тов. Соколов, парторг ЦК ВКП(б) тов. Седнев, предзавкома тов. Матейченко). План января месяца завода выполнен на 112.9 проц.

Оставить переходящее красное знамя горкома ВКП(б) и исполкома горсовета у коллектива Уральского турбинного завода.

Районные партийные конференции

СЕВЕРОУРАЛЬСКАЯ

На-днях в городе Североуральске проходила 1-я партийная конференция.

Доклад «О задачах партийной организации по выполнению обязательств, взятых трудящимися города при подписании рапорта уральцев товарищу Сталину» сделал секретарь оргбюро обкома ВКП(б) тов. Козлов. Он отметил выдающиеся успехи горняков Североуральских бокситовых рудников, увеличивших в несколько раз за время войны добычу руды.

Наряду с положительными примерами докладчик указал на недостатки.

Как докладчик, так и выступавшие в прениях много внимания уделили вопросу благоустройства нового города, строительству жилых домов.

Конференция наметила ряд конкретных мероприятий по развитию промышленности нового района.

Тайным голосованием избран пленум горкома ВКП(б) и ревизионная комиссия.

Пленум избрал первым секретарем горкома ВКП(б) тов. Козлова, вторым — тов. Норкина и секретарем по кадрам—тов. Тяжелова.

КАМЕНСКАЯ

В Каменске состоялась XXIV районная партийная конференция. По первому вопросу повестки дня с отчетом о работе райкома ВКП(б) выступил секретарь райкома партии тов. Векшегонов. Он доложил: работа партийной организации была направлена на борьбу за выполнение клятвы уральцев товарищу Сталину, на увеличение производства хлеба, овощей, мяса и других продуктов сельского хозяйства для Красной Армии. Затем докладчик остановился на задачах создания картофеле-овощной базы, развития садоводства, электрификации сельского хозяйства и т. д.

В прениях по докладу секретаря райкома выступило 20 делегатов. Многие из них признали доклад несамокритичным и подвергли работу райкома суровой критике.

На конференции с большой речью выступил председатель исполкома областного совета депутатов трудящихся тов. Недосекин. Он поставил перед большевиками Каменского района конкретные задачи.

Делегаты конференции, избрав новый состав райкома ВКП(б), дали ему развернутый наказ.

Пленум нового состава райкома партии избрал первым секретарем райкома ВКП(б) тов. Векшегонова, вторым — тов. Фролова и секретарем по кадрам—тов. Кузнецова.

XVIII конференция ВЛКСМ города Н.-Тагила

В Н.-Тагиле состоялась XVIII городская конференция ВЛКСМ. По отчетному докладу горкома ВЛКСМ развернулись горячие прения. Бригадир лучшей фронтовой бригады тов. Яковлев считает, что надо лучше организовать досуг ребят в общежитиях, проводить беседы не только на политические темы, но и на общеобразовательные. Вечера рабочей молодежи проходят неорганизованно, клубные работники увлекаются только танцами. Тов. Левагин говорил: — Наши спортобщества очень малочисленны. Например, общество «Трактор» имеет всего 100 членов, а молодежи об'единяет 7 тысяч. Для молодежи до сих пор не построен стадион.—Тов. Листомничий поделился опытом комсомольской работы среди учащихся ремесленного училища.

Большинство выступавших говорило о задачах воспитания молодежи.

В прениях выступили также секретарь обкома ВЛКСМ тов. Семухин и в заключение секретарь горкома партии тов. Колышев.

Делегаты конференции с большим воодушевлением приняли текст приветствия Верховному Главнокомандующему, Маршалу Советского Союза товарищу Сталину

Отклики за рубежом на решения Крымской конференции руководителей трех союзных держав

США

ВАШИНГТОН, 12 февраля (ТАСС).

Белый Дом опубликовал совместное заявление Сталина, Рузвельта и Черчилля о Конференции, происходившей в Крыму.

Члены конгресса от демократической и республиканской партий горячо приветствовали решения исторической Крымской конференции.

НЬЮ-ЙОРК, 12 февраля (ТАСС).

12 февраля дневные газеты не выходили в виду того, что отмечался день рождения президента США Линкольна. Однако все главные радиостанции быстро передали сообщение о Конференции руководителей трех держав в Крыму, прервав при этом свои очередные передачи. В остальных дневных и в ранних вечерних бюллетенях и программах передач первое место было уделено историческим решениям Крымской конференции.

ЮГОСЛАВИЯ

БЕЛГРАД, 13 февраля (ТАСС).

Газета «Борба» публикует на первой странице сообщение о Конференции руководителей трех держав в Крыму под большим заголовком, в котором указывается, что на Конференции «достигнуто полное согласие и разработаны детальные планы координаций новых и еще более сильных ударов, которые должны будут нанести наши армии и наша авиация в сердце Германии с востока, запада, севера и юга». Газета помещает большие портреты И. В. Сталина, Ф. Рузвельта и У. Черчилля.

Военные действия в Западной Европе

ЛОНДОН, 13 февраля (ТАСС).

В сообщении штаба верховного командования экспедиционных сил союзников говорится, что войска союзников достигли железнодорожной линии, идущей в северном направлении от Клеве (Германия) к Рейну. Клеве очищен от противника. Южнее Клеве войска союзников достигли Гау.

К востоку от бельгийско-германской границы Прюм (Германия) почти полностью очищен от противника, который подвергает город минометному, артиллерийскому и ружейному обстрелу. Захвачен Ватцерат, в 3 милях к юго-западу от Прюма. Войсками союзников занят Герспельт. Идут бои в Сезенгене, расположенном в 4 милях от Вейсвампаха.

Южнее части союзников вступили в Вианден, где продолжаются бои. Боллендорф очищен от противника.

В Северном Эльзасе противнику удалось прорваться в заводской район Обергофена, вблизи Рейна. Небольшие вражеские отряды, просочившиеся в другие части города, рассеяны. В течение 10 дней в Обергофене идут ожесточенные бои.

За 9 февраля частями союзников на западном фронте захвачено 2538 пленных.

В ночь на 13 февраля соединение легких бомбардировщиков совершило налет на Штутгарт и военные объекты в Западной Германии.

ЛОНДОН, 13 февраля (ТАСС)

В сообщении штаба вооруженных сил союзников на средиземноморском театре военных действий говорится, что в Италии в связи с плохой погодой военные действия войск союзников на всех участках фронта были ограничены до минимума.

ПРИБЫТИЕ В ШВЕЙЦАРИЮ АНГЛО-АМЕРИКАНСКОЙ ЭКОНОМИЧЕСКОЙ МИССИИ

ЛОНДОН, 13 февраля (ТАСС).

Как сообщает агентство Рейтер из Берна, вчера в Швейцарию прибыла англо-американская экономическая миссия. Французская делегация, как ожидают, присоединится к переговорам 13 февраля. Парижский корреспондент агентства Рейтер пишет:

«Немецким военным преступникам, в том числе Гитлеру, Геббельсу, Гиммлеру и Герингу, которые переправили свои нажитые темными делами состояния в Швейцарию, возможно, вскоре будет нанесен тяжелый удар, если англо-французско-американской экономической миссии, прибывшей в Берн, удастся установить сотрудничество с швейцарским правительством. Одна из задач экономической миссии заключается в воспрепятствовании, если возможно, тому, чтобы какой-либо высокопоставленный немецкий политический деятель или промышленник сохранил богатства, награбленные в различных оккупированных европейских странах. Как полагают, германские руководители разместили в Швейцарии при помощи различных махинаций весьма значительные суммы».

СФОРМИРОВАНИЕ НОВОГО БЕЛЬГИЙСКОГО ПРАВИТЕЛЬСТВА

ЛОНДОН, 12 февраля (ТАСС).

Как передает агентство Рейтер, ван Акер сообщил на пресс-конференции о сформировании нового бельгийского кабинета. Новое правительство состоит из шести представителей католической партии, пяти социалистов, четырех либералов, 2 коммунистов и одного независимого беспартийного. Премьер-министр — Ахилл ван Акер, министр иностранных дел и заместитель премьер-министра — Поль Анри Спаак.

Состав военного кабинета, в который войдет шесть министров, будет определен советом министров. В него войдут два представителя католической партии, два социалиста, один либерал и один коммунист.

ОТ СУДЬБЫ НЕ УЙТИ

Немецкие газеты писали на-днях: «Между советскими войсками и Берлином еще лежит река Одер. Река не замерзла. По ней нельзя пройти, через нее надо прыгать». Листок Геббельса «Ангрифф» писал: «Одер является рекой немецкой судьбы».

Рис. Г. Ляхина.

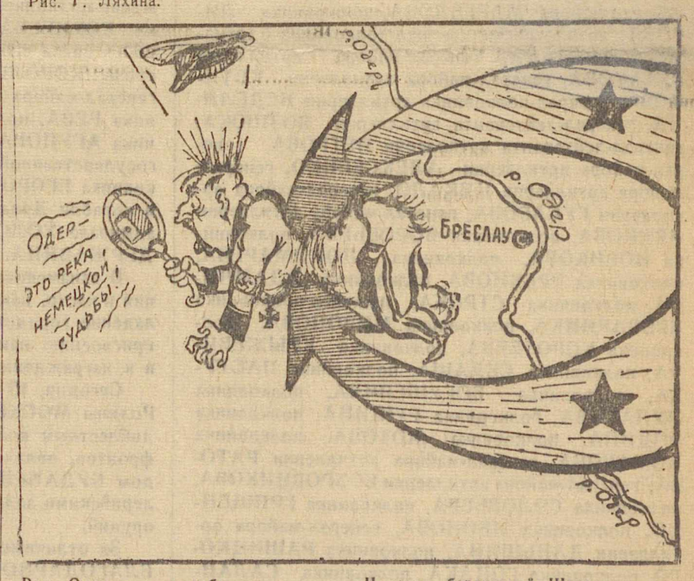

Река Одер — их судьба,
Им на Одере — труба.
На реке берлинской Шпрее
Быть с веревкой им на шее.

В. ЭНСКИЙ.

Сводка облземотдела

О ХОДЕ ВЫВОЗКИ НАВОЗА В КОЛХОЗАХ СВЕРДЛОВСКОЙ ОБЛАСТИ НА 10 ФЕВРАЛЯ 1945 ГОДА.

	% выполнения плана		% выполнения плана		% выполнения плана
1. Карпинский	125,0	21. Арамильский	63,3	40. Егоршинский	54,3
2. Талицкий	113,8	22. Камышловский	62,9	41. Гаринский	52,7
3. Шалинский	93,8	23. Алапаевский	62,3	42. Верхотурский	51,3
4. Сысертский	93,0	24. Красноуфимский	62,1	43. Сажинский	51,2
5. В.-Салдинский	90,0	25. Н.-Салдинский	60,5	44. Коптеловский	50,3
6. Н.-Тагильский	88,0	26. Ревдинский	60,0	45. Артинский	48,9
7. Красноуральский	86,7	27. В.-Пышминский	60,0	46. Пышминский	47,3
8. Невьянский	80,0	28. Краснотуринский	58,3	47. Исовской	46,0
9. Серов—гор.	79,4	29. Н.-Лялинский	56,8	48. Туринский	46,0
10. Покровский	76,1	30. Сухоложский	56,4	49. Висимский	45,1
11. Ачитский	75,9	31. Махневский	56,4	50. Режевской	43,1
12. Таборинский	75,6	32. Белоярский	56,2	51. Полевской	42,9
13. Билимбаевский	72,3	33. Манчажский	56,0	52. Еланский	39,8
14. Каменский	68,0	34. Краснополянский	55,8	53. Ирбитский	39,4
15. Н.-Сергинский	67,7	35. Серовский	55,8	54. Синячихинский	38,9
16. Тугулымский	65,5	36. Ивдельский	55,6	55. Ирбитский—гор.	37,5
17. В.-Тавдинский	64,6	37. Кушвинский	55,0	56. Зайковский	35,7
18. Сл.-Туринский	64,2	38. Бисертский	54,7	57. Буткинский	35,1
19. Петрокаменский	63,7	39. Богдановичский	54,5	58. Свердловский	32,5
20. Кировградский	63,3				

ИЗВЕЩЕНИЯ

15 февраля, в 8 час. 30 мин. веч., в Доме партпросвещения горкома ВКП(б), в лектории для самостоятельно работающих над изучением философии состоится лекция на тему: «Условия материальной жизни общества» (первая лекция). Читает руководитель лекторской группы горкома ВКП(б) тов. Курсанов.

Там же, в 8 час. 30 мин. веч., состоится инструктивный доклад для лекторов, докладчиков и агитаторов на тему «О революционной бдительности». Читает майор Чуркин.

Ответственный редактор Л. С. ШАУМЯН.

Государственный театр оперы и балета имени А. В. Луначарского.
Сегодня ЧИО-ЧИО-САН
15-I КОРСАР

Свердловский государственный драматический театр
Сегодня ЛОДОЧНИЦА
15-II ЗЫКОВЫ

Свердловский государственный театр музыкальной комедии
Сегодня ХОЛОПКА
15-II В фонд помощи семьям фронтовиков и инвалидов отечественной войны МАРИЦА

ГОСЦИРК
Сегодня и ежедневно
ВТОРОЙ ЦИКЛ ПРОГРАММЫ
иллюзионных опытов,
арт.-орденоносец Клео ДОРОТТИ.

Театр юных зрителей
15-II, нач. в 11 час. утра, абон. 1.
БАЛ САЯТ и ЧУДЕСНЫЙ ТЕЛЕНОК

Концертный зал Госфилармонии
15-II БЕРТЕР в концертном исполнении. Участвуют: Лубенцова, Фирсанов, заслуж. деятель искусств Ухов, дирижер засл. арт. Казахской ССР Шкаровский.

Дом культуры железнодорожников
Сегодня демонстрируется кинокартина К вопросу о перемирии с Финляндией.

Сегодня в кинотеатрах:
СОВКИНО — Сердца четырех, ОКТЯБРЬ — Северная звезда, МЮД — Иван Грозный, ТЕМП—Сердца четырех, Киножурнал—Прибытие в Москву генерала де Голля, СТАЛЬ—Волшебное зерно.

Адрес редакции: Свердловск, ул. Ленина, 47, 4-й этаж. Телефоны редакции: ответственный редактор Д1-28-66, зам. ответственного редактора Д1-28-66, ответственный секретарь и секретариат Д1-18-86, отдел партийной жизни и пропаганды Д1-38-82, промышленно-транспортный отдел Д1-82-88, Д1-39-10, сельскохозяйственный отдел Д1-25-42, Д1-97-47, отдел писем Д1-51-48, отдел искусств, культуры и быта Д1-34-05, по вопросам информации Д1-39-10, зав. издательством Д1-29-50, отдел об'явлений Д1-27-06.

НС00226. Газетно-журнальная типография издательства «Уральский рабочий», Свердловск, ул. Ленина, 47. Заказ № 588.