XXVII ГОД ИЗДАНИЯ
№ 32 (8842)
ЦЕНА НОМЕРА 20 КОП.
Газета выходит ежедневно кроме понедельника

Пролетарии всех стран, соединяйтесь!

УРАЛЬСКИЙ РАБОЧИЙ

ОРГАН СВЕРДЛОВСКОГО ОБЛАСТНОГО И ГОРОДСКОГО КОМИТЕТОВ ВКП(б), СВЕРДЛОВСКОГО ОБЛАСТНОГО И ГОРОДСКОГО СОВЕТОВ ДЕПУТАТОВ ТРУДЯЩИХСЯ

ЧЕТВЕРГ
8
ФЕВРАЛЯ
1945 г.

ОПЫТ ПЕРЕДОВИКОВ — ВСЕМ КОЛХОЗАМ

Твердой поступью шагает Красная Армия на запад, к центру фашистского логовища—Берлину. Пламя войны пылает над городами и селами Восточной Пруссии, Померании, Бранденбурга и Силезии. Весь мир узнал о новой победе войск 1-го Украинского фронта, форсировавших Одер.

Невиданное в истории войн наступление Красной Армии опирается на могучую поддержку всего советского народа. Наш тыл снабжает фронт всем необходимым для разгрома врага. Вместе со всем народом подпирает Красную Армию и колхозное крестьянство.

В трудных условиях военного времени труженики деревни бесперебойно снабжают фронт и страну продовольствием, ибо знают: хлеб—это то же оружие, хлеб нужен для победы. Сейчас, когда Красная Армия поставила фашистскую Германию на край пропасти, колхозники и колхозницы стремятся еще больше усилить напряжение в труде и превратить 1945 год в год высокой агротехники, в год обильных урожаев. Возможности для этого имеются. Надо только образцово подготовиться к севу, провести все зимние агротехнические мероприятия, шире внедрить опыт передовиков во всех колхозах области.

Сегодня мы печатаем материалы, рассказывающие о семинаре-экскурсии председателей колхозов в передовую артель «Заря», Ачитского района. Замечательных успехов добились колхозники этой артели за годы войны.

Земля — основа богатства колхоза. В артели «Заря» научились по-хозяйски использовать каждый клочок земли, брать от нее все то, что она может дать. Достаточно привести лишь несколько цифр для того, чтобы убедиться, каких огромных успехов можно достигнуть, применяя все требования агрономической науки. В колхозе «Заря» в 1944 году получили на каждый гектар пашни 206 килограммов зерна, 1210 килограммов картофеля и 411 килограммов овощей. Прекрасные итоги! Итоги, свидетельствующие, как щедро оплачивается труд колхозников, если только любовно обрабатывать землю, ухаживать за посевами, беспрекословно выполнять все требования агротехники.

Великий преобразователь природы Мичурин говорил: **«Мы не можем ждать милости от природы, взять их у нее—наша задача».** Земля в колхозе «Заря» такая же, как и в большинстве колхозов нашей области. Но члены этой артели не ждут милости от природы. Упорным и настойчивым трудом, высокой агротехникой добиваются они своих успехов.

Колхоз первым в области добился высоких урожаев картофеля. И это не случайно, а результат настойчивого внедрения передовой агротехники. Здесь строго следят за обработкой почвы, чередованием культур, здесь законом стало вносить удобрения. Посадку производят исключительно добротным сортовым картофелем. В результате «Заря» стала рассадником высокоурожайного сорта «Лорха». И, применяя те же методы выращивания картофеля, колхозы Ачитского района в прошлом году завоевали самый высокий урожай этой культуры в области.

Продуманная система агротехнических мероприятий для каждой культуры, для каждого поля—вот что лежит в основе успехов колхоза «Заря». И еще одно. В этой артели сумели привить вкус к агротехнике у всех колхозников. Нарушителей агротехники клеймят, как злостных браконьеров. Требования агротехники стали непреложным законом.

И сейчас, когда страна пред'являет более повышенные требования к сельскому хозяйству, колхозники намечают новые мероприятия для повышения урожайности полей и продуктивности животноводства. Они вводят травопольный севооборот, улучшают свои луга, строят гидроэлектростанцию мощностью в 140 киловатт. А это даст им возможность использовать электроэнергию во всех отраслях своего хозяйства вплоть до введения электропахоты.

Строгое соблюдение сталинского устава сельскохозяйственной артели, организованность во всем, высокая производительность труда—вот что помогает руководителю артели тов. Тернову из года в год повышать уровень агротехнической культуры производства, завоевывать устойчивые и высокие урожаи.

И не случайно, председатели колхозов, побывавшие на семинаре-экскурсии в артели «Заря», в один голос заявляют, что они многому научились и, приехав домой, постараются внедрить в своих колхозах те же методы ведения хозяйства, которые существуют в «Заре».

Передача опыта передовиков всем колхозам—важнейшая задача сельских партийных организаций. Нельзя вывести район в число передовых, добиться серьезного под'ема сельского хозяйства, когда в районе имеются отстающие колхозы, пренебрегающие агротехникой. Такие артели срывают выполнение обязательств перед государством, мало выдают продукции на трудодни колхозникам, не выделяют фуража для скота, а это приводит к снижению продуктивности и сокращению поголовья.

Все формы должны быть использованы для внедрения опыта передовиков во все колхозы области. На-днях открываются районные агротехнические конференции. Долг партийных руководителей, агрономических работников рассказать на этих конференциях об опыте передовых колхозов и, прежде всего, об опыте лучшего колхоза нашей области «Заря». В каждом районе имеются колхозы, которые из года в год завоевывают высокие урожаи зерновых, картофеля или овощей. В каждом районе имеются мастера высоких урожаев и высокой продуктивности скота. Опыт проведенного семинара в колхозе «Заря» показывает, как много дает изучение на месте методов работы передовиков. А разве нельзя организовать экскурсии председателей колхозов, бригадиров, звеньевых, овощеводов, животноводов в передовые колхозы и там, на месте, учить их, как надо завоевывать устойчивые урожаи, повышать продуктивность животноводства.

Сейчас, когда перед партийными организациями поставлена задача под'ема агротехнического уровня колхозного производства, надо использовать все формы массовой работы — популярную лекцию, читку статей об опыте передовиков, радио, рассказ агитатора—для передачи опыта передовиков.

В этом деле велика роль специалистов сельского хозяйства. Чтобы выполнить постановление областного комитета партии и завоевать в 1945 году высокий, подлинно военный урожай, надо прежде всего поднять массы, вооружить их знаниями агротехники. Кто, как не агроном, зоотехник, ветврач, может и должен выполнить эту почетную задачу? Кто, как не они, должен нести в гущу масс передовой опыт, достижения науки и не только рассказать об этих достижениях, но и постараться внедрить их в колхозное производство.

Колхозная деревня готовится к встрече четвертой военной весны. Воодушевленные историческими победами героической Красной Армии, труженики деревни развертывают социалистическое соревнование за образцовую подготовку к весенним полевым работам. Необходимо завершить ремонт тракторов и сельскохозяйственных машин к сроку, причем отремонтировать их высококачественно. Нужно подготовить доброкачественные семена, вывезти на поля побольше удобрений, провести снегозадержание, подготовить к севу коня. Словом, сделать все, чтобы клятва уральцев товарищу Сталину была выполнена и высокий урожай завоеван. Вот почему зима нынешнего года должна быть заполнена напряженным трудом в деревне.

Используя опыт передовиков, широко развернув, по примеру колхозников Красноуфимского и Ачитского районов, социалистическое соревнование, мы сумеем добиться новых успехов в под'еме сельского хозяйства и завоевать высокий урожай. А это значит дать стране и фронту больше продуктов сельского хозяйства и тем самым помочь Красной Армии довершить разгром врага.

Конференция руководителей трех союзных держав — Советского Союза, Соединенных Штатов Америки и Великобритании

Президент Соединенных Штатов Америки, Премьер Советского Союза и Премьер-Министр Великобритании, в сопровождении своих начальников штабов, а также трех министров Иностранных Дел и других советников, совещаются в настоящее время в районе Черного моря.

Их цель заключается в координировании планов завершения разгрома общего врага и установления вместе со своими союзниками твердых основ длительного мира.

Совещания происходят беспрерывно.

Конференция началась с военных переговоров. Было рассмотрено нынешнее положение на всех европейских фронтах и состоялся обмен самой полной информацией. Существует полное согласие относительно совместных военных операций в конечной фазе войны против нацистской Германии. Военные штабы трех правительств в настоящее время совместно разрабатывают подробные планы.

Начались также переговоры по проблемам, связанным с установлением прочного мира. Эти переговоры распространяются на выработку совместных планов, касающихся оккупации и контроля над Германией, на политические и экономические проблемы освобожденной Европы и на предложения о скорейшем создании постоянной международной организации для сохранения мира.

По окончании Конференции будет опубликовано коммюнике.

Москва, Кремль

Председателю Государственного Комитета Обороны Маршалу Советского Союза *товарищу Сталину И. В.*

Дорогой Иосиф Виссарионович!

В канун второй годовщины величайшего в истории войн разгрома немецко-фашистских войск под Сталинградом, Вам, организатору и вдохновителю этой великой победы, рабочие, инженеры и служащие Сталинградского тракторного завода и Сталинградского Тракторостроя от всего сердца шлют горячий привет и пожелание доброго здоровья.

Немецкие захватчики, в своей неистовой злобе против советского народа, бессильные сломить стойкость защитников Сталинграда, варварски разрушили город и гордость нашей страны—первенец первой пятилетки—Сталинградский тракторный завод.

Не осталось ни одного уцелевшего цеха, дома, школы, ни одного здания, кругом были груды развалин и кирпича, изуродованного железа, бетона и разгромленной техники врага.

После того, как отгремели выстрелы великой Сталинградской битвы, закончившие блестящую победу Красной Армии, волею советского народа, по Вашему указанию, Иосиф Виссарионович, было решено вернуть к жизни и поднять из развалин и пепла Сталинградский тракторный завод.

В исключительно трудных условиях, среди сплошных руин и развалин, без жилья, без электроэнергии, без воды, начали мы свою работу.

Но мы были не одни. К нам на помощь, как и в дни обороны Сталинграда, пришла вся наша страна, и сегодня мы рады доложить Вам, товарищ Сталин, что Сталинградский тракторный завод снова вступил в строй действующих предприятий страны.

В результате упорного труда коллективов тракторного завода и Тракторостроя уже восстановлено 176 тысяч кв. метров производственных площадей.

Восстановлено сердце завода—ТЭЦ. Снова на весь завод стучат могучие молоты кузнечного цеха.

Восстановлены 11 мощных электросталеплавильных печей и водонасосная станция.

Восстановлены механические цехи, в которых сегодня уже работают тысячи станков.

Большую помощь в восстановлении завода оказали специализированные организации Наркомстроя — Стальконструкция, Союзсантехмонтаж, Центроэлектромонтаж, Союзтеплострой, а также монтажные организации Наркомата электропромышленности, Наркомата станкостроения и Наркомтяжмаша.

Вместе с заводом восстанавливается и наш заводской поселок. Восстановлены хлебозавод, две школы, больница, бани, жилые дома. Всего восстановлено 67 тысяч кв. метров жилой площади.

Нам нехватало квалифицированных кадров, знающих сложное заводское оборудование, не было плотников, каменщиков, штукатуров.

Ленинский комсомол пришел на помощь. По его призыву тысячи комсомольцев, юношей и девушек прибыли в Сталинград, и здесь, в тяжелых условиях разрушенного города, не взирая на лишения и трудности, они беззаветно трудились над восстановлением завода.

Вчерашние школьники, служащие и колхозники становились квалифицированными строителями, дизелистами, слесарями, станочниками. За это время подготовлено 8625 человек молодых квалифицированных рабочих и 3600 квалифицированных строителей.

Уже в 1943 году коллектив завода отремонтировал и передал фронту танков на 4 танковых бригады и дизелей на 5 бригад.

В 1944 году наш завод начал производство дизелей для танков и запасных частей к тракторам и дизелям. Свыше 600 новых дизельмоторов уже дал фронту Сталинградский тракторный завод.

С огромным воодушевлением коллективы завода и Тракторостроя взялись за выполнение Вашего задания по восстановлению производства тракторов и сегодня рады доложить Вам, товарищ Сталин, что и это Ваше задание нами выполнено в срок.

С июля 1944 года началось серийное производство тракторов. Снова с большого конвейера Сталинградского тракторного завода пошли трактора с маркой «СТЗ» на колхозные и совхозные поля.

Уже изготовлено свыше 500 гусеничных тракторов.

Мы заверяем Вас, дорогой товарищ Сталин, что коллективы Сталинградского тракторного завода и Сталинградского Тракторостроя удвоят и утроят свои усилия, чтобы в ближайшее время завершить полностью восстановление тракторного завода, освоить все мощности и тем самым обеспечить поточный выпуск тракторов.

Мы обещаем Вам, дорогой Иосиф Виссарионович, освоить в 1945 году выпуск тракторных дизельмоторов и начать выпуск нового трактора марки «СТЗ» с дизелем.

От всей души желаем Вам, дорогой товарищ Сталин, организатору и вдохновителю побед на фронтах и в тылу, здоровья и многих лет жизни на благо нашей Родины.

Директор Сталинградского тракторного завода Наркомтанкопрома ПРОСВИРОВ.
Начальник Тракторостроя Наркомстроя САЛТЫКОВСКИЙ.
Главный инженер завода МАКОЕД.
Главный инженер Тракторостроя БУКШТЕЙН.
Секретарь райкома ВКП(б) ИНОЧКИН.
Парторг ЦК ВКП(б) на заводе ШАПОШНИКОВ.
Парторг ЦК ВКП(б) Тракторостроя СТЕПЧИКОВ.
Предзавкома СКАКУНОВ.
Председатель постройкома ТРЕКОВ.
Комсорг ЦК ВЛКСМ на заводе СОЛОГУБОВ.
Комсорг ЦК ВЛКСМ Тракторостроя КУЛИКОВ.

Сталинград, Тракторный завод

ДИРЕКТОРУ ЗАВОДА ТОВАРИЩУ ПРОСВИРОВУ
НАЧАЛЬНИКУ ТРАКТОРОСТРОЯ ТОВАРИЩУ САЛТЫКОВСКОМУ
ГЛАВНОМУ ИНЖЕНЕРУ ЗАВОДА ТОВАРИЩУ МАКОЕД
ГЛАВНОМУ ИНЖЕНЕРУ ТРАКТОРОСТРОЯ ТОВАРИЩУ БУКШТЕЙНУ
ПАРТОРГУ ЦК ВКП(б) НА ЗАВОДЕ ТОВАРИЩУ ШАПОШНИКОВУ
ПАРТОРГУ ЦК ВКП(б) ТРАКТОРОСТРОЯ ТОВАРИЩУ СТЕПЧИКОВУ
СЕКРЕТАРЮ РАЙКОМА ВКП(б) ТОВАРИЩУ ИНОЧКИНУ
ПРЕДЗАВКОМА ТОВАРИЩУ СКАКУНОВУ
ПРЕДСЕДАТЕЛЮ ПОСТРОЙКОМА ТОВАРИЩУ ТРЕКОВУ
КОМСОРГУ ЦК ВЛКСМ НА ЗАВОДЕ ТОВАРИЩУ СОЛОГУБОВУ
КОМСОРГУ ЦК ВЛКСМ ТРАКТОРОСТРОЯ ТОВАРИЩУ КУЛИКОВУ

Поздравляю коллективы рабочих, инженерно-технических работников и служащих Сталинградского тракторного завода Наркомтанкопрома и треста «Тракторострой» Наркомстроя с восстановлением завода и выпуском первых пятисот штук гусеничных тракторов и танковых дизелей в трудных условиях военного времени.

Уверен, что коллективы работников Сталинградского тракторного завода и треста «Тракторострой» в 1945 году закончат полное восстановление завода и обеспечат выпуск многих тысяч тракторов для колхозов и совхозов нашей страны и дизелей для нашей славной Красной Армии.

Желаю успехов в вашей работе.

И. СТАЛИН.

УКАЗ
ПРЕЗИДИУМА ВЕРХОВНОГО СОВЕТА СССР

О награждении Сталинградского тракторного завода орденом Отечественной войны I степени

За выдающиеся заслуги перед Родиной в дни Отечественной войны наградить Сталинградский тракторный завод орденом Отечественной войны I степени.

Председатель Президиума Верховного Совета СССР М. КАЛИНИН.
Секретарь Президиума Верховного Совета СССР А. ГОРКИН.

Москва, Кремль. 7 февраля 1945 г.

ОТ СОВЕТСКОГО ИНФОРМБЮРО

Оперативная сводка за 7 февраля

В течение 7 февраля южнее КЕНИГСБЕРГА наши войска вели наступательные бои, в ходе которых заняли более 30 населенных пунктов и среди них ЛИПНИКЕН, ЗОЛЛАУ, ПОСМАЛЕН, ЛАЙДТКАЙМ, ЛАМПАШ, ПОШЛОШЕН. За 5 и 6 февраля в районе КЕНИГСБЕРГА наши войска взяли в плен 2.260 немецких солдат и офицеров.

Севернее и южнее города КЮСТРИН (НА ОДЕРЕ) наши войска вели бои по очищению от противника восточного берега реки ОДЕР, заняв при этом населенные пункты ЦЭКЕРИК, АЛЬТ ЛИТЦЕГЕРИКЕ, ГЮСТЕБИЗЕ, ХЭЛЬЗЕ, КЛЕВИТЦ, АЛЬТДРЕВИТЦ, ТРЕТТИН, КУНЕРСДОРФ, АУРИТЦ. В боях за 5 и 6 февраля в этом районе взято в плен свыше 4.000 немецких солдат и офицеров и захвачено на аэродромах 69 самолетов противника.

Юго-восточнее БРЕСЛАУ (БРЕСЛАВЛЬ) наши войска, продолжая бои по расширению плацдарма на западном берегу ОДЕРА, заняли более 50 населенных пунктов, в том числе крупные населенные пункты МЭРЦДОРФ, ВЮРБЕН, ГРОССБУРГ, ЛИХТЕНБЕРГ, ДОЙЧЕ-ЛАЙППЕ, МИХЕЛАУ, БОРКЕНХАЙН, ВОЛЬФСГРУНД, ЗЙЗЕНАУ, ПРЕЙСДОРФ. В боях за 5 и 6 февраля в этом районе взято в плен более 4.200 немецких солдат и офицеров и захвачено на аэродроме 28 самолетов противника.

В БУДАПЕШТЕ продолжались бои по уничтожению окруженного гарнизона противника, в ходе которых наши войска заняли 10 кварталов. В боях за 5 и 6 февраля в западной части города (БУДА) взято в плен более 5.600 солдат и офицеров противника.

За 6 февраля на всех фронтах подбито и уничтожено 140 немецких танков. В воздушных боях и огнем зенитной артиллерии сбито 26 самолетов противника.

За время наступательных боев — с 12 января по 4 февраля сего года — на центральном участке фронта нашими войсками взяты в плен: командир 88 немецкой пехотной дивизии генерал-лейтенант РИТБЕРГ, командир 304 немецкой пехотной дивизии генерал-майор ЛИСС, командир 433 немецкой пехотной дивизии генерал-лейтенант ЛЮББЕ, командир 17 немецкой танковой дивизии полковник БРУКС, командир 10 моторизованной дивизии немцев—полковник ВИАЛЬ, начальник штаба 42 армейского корпуса немцев—полковник ДРАБИХ-ВЕХТЕР, командующий артиллерией 42 армейского корпуса немцев—полковник РОЗЕН, начальник отдела министерства авиации генерал авиации МАНКЕ, начальник 39 трудового военного округа генерал ВЕССЕМАН.

Среди убитых немецких солдат и офицеров найдены трупы командира 42 немецкого армейского корпуса—генерала пехоты РЕКНАГЕЛЬ, командира 56 немецкого танкового корпуса генерала пехоты БЛЮК, командира 69 немецкой пехотной дивизии генерал-лейтенанта РАЙН, командира 72 немецкой пехотной дивизии генерал-майора ХОН, командира 78 немецкой пехотной дивизии генерал-майора ГИРШФЕЛЬД, командира 214 немецкой пехотной дивизии генерал-лейтенанта КИРБАХ, командира 291 немецкой пехотной дивизии генерал-майора ФИНГЕР, командира 342 немецкой пехотной дивизии генерал-лейтенанта НИККЕЛЬ.

★ ★ ★

В Восточной Пруссии, южнее города Кенигсберга, наши войска продолжали наступление и вышли к сильно укрепленной долговременной обороне противника у реки Посмор. В ходе ожесточенных боев советские части форсировали реку и заняли на ее левом берегу опорный пункт Посмален. Захвачены 24 крупных дота. Немцы выбиты также из населенного пункта Лампаш, расположенного в 4 километрах северо-восточнее города Прейсиш-Айлау. За день боев уничтожено более 3 тысяч вражеских солдат и офицеров, 28 танков и самоходных орудий противника.

* * *

Северное и южное города Кюстрин наши войска вели наступательные бои. Противник пытается ценою любых потерь удержать плацдармы на восточном берегу реки Одер. Опираясь на долговременные оборонительные сооружения, гитлеровцы яростно сопротивлялись и неоднократно переходили в контратаки. В результате стремительного удара советские части овладели населенным пунктом Альтдревитц, северным предместьем города Кюстрин. Наши войска нанесли тяжелое поражение группировке противника, обороняющей подступы к городу Франкфурт на Одере, и заняли населенный пункт Кунерсдорф, находящийся в пяти километрах восточнее Франкфурта. В течение дня противник потерял только убитыми до 5 тысяч солдат и офицеров. Подбито и сожжено 65 немецких танков и 90 бронетранспортеров.

Занятый нашими войсками немецкий населенный пункт Кунерсдорф известен в русской военной истории. Во время Семилетней войны, 14 августа 1759 года, у Кунерсдорфа произошло крупное сражение между русскими войсками под командованием генерала Салтыкова и войсками прусского короля Фридриха II. Русские войска наголову разбили немцев и обратили их в бегство.

* * *

Юго-восточнее Бреслау (Бреславль) наши войска, преодолевая упорное сопротивление противника, продолжали бои по расширению плацдарма на западном берегу реки Одер. Советские пехотинцы при поддержке танкистов и артиллеристов выбили немцев из населенного пункта Гроссбург, расположенного в 9 километрах севернее города Штрелен. Другие наши части, наступающие вдоль левого берега Одера, продвинулись вперед на 10 километров и овладели Прейсдорф—опорным пунктом обороны немцев.

В занятом вчера немецком городе Бриг советские войска захватили большие трофеи, в том числе 19 танков, 62 полевых орудия, 1000 автомашин и много складов с военным имуществом.

* * *

В Будапеште наши войска продолжали бои по ликвидации окруженной группировки противника. Упорная борьба произошла за гору Шашхедь, господствующую над всей остающейся в руках немцев частью города. Противник превратил Шашхедь в мощный узел обороны. Опираясь на укрепления, гитлеровцы оказывали ожесточенное сопротивление. Наши гвардейские подразделения очистили от врага улицу Зайоми и вышли к подножью горы с востока. Другие советские подразделения прорвались в этот район с юга и севера. Сегодня наши бойцы разгромили крупный немецкий гарнизон и овладели горой Шашхедь. Упорные бои произошли также за один парк. На территории парка немцы соорудили несколько дотов. Артиллеристы офицера Вакусова сильным огнем подавили вражеские огневые точки. Перешедшие в атаку советские пехотинцы очистили парк от немцев. Противник, зажатый в кольцо, несет огромные потери. Места боев усеяны трупами гитлеровцев.

* * *

Нашими войсками захвачен новогодний приказ командующего центральной группой немецких армий генерал-полковника Рейнгардта. В приказе говорится: «Солдаты центральной группы! Мы пережили несчастливый 1944 военный год, но мы не сломлены. Мы еще живы, и сегодня наш фронт прочнее, чем в любую предыдущую зиму. Имеется достаточно признаков того, что кризис на восточном фронте преодолен. Теперь снова настал наш час. На западе наши товарищи уже перешли в наступление. Солдатам восточного фронта фюрер в нужный момент также бросит клич: «Вперед». Пока этот великий час пробьет, мы будем отстаивать каждый метр земли. Мы можем с гордо поднятой головой и с полной уверенностью в победу вступить в новый год борьбы».

Жизнь снова жестоко посмеялась над фашистскими генералами. Сотни тысяч гитлеровцев, к которым еще недавно взывал генерал Рейнгардт, валяются на обширных полях сражений. Эти горы немецких трупов лучше всяких слов говорят о том, какое огромное поражение потерпели немецкие войска на советско-германском фронте в начале 1945 года.

(Принято по радио).

РАЙОННОЕ СОБРАНИЕ ИНТЕЛЛИГЕНЦИИ

В Белоярке состоялось районное собрание интеллигенции. В клуб собрались учителя, медицинские работники, агрономы, руководители предприятий и учреждений. Доклад о задачах интеллигенции в выполнении клятвы товарищу Сталину сделал секретарь райкома партии тов. Тюфяев.

Выступившие в прениях учителя тт. Шипулина и Бородулина, агроном колхоза «Яровой колос» тов. Земеров и другие рассказали, что они делают для того, чтобы лучше выполнить свои обязательства перед товарищем Сталиным.

С краткой задушевной речью выступил доктор Соколовский. Он рассказал о достижениях коллектива медицинских работников Больше-Брусянской больницы.

— Мы обязуемся,—говорит тов. Соколовский,—научить каждого тракториста и комбайнера Логиновской МТС оказывать первую санитарную помощь своему товарищу.

Собрание приняло приветственную телеграмму товарищу Сталину

Сталин с нами

Он в битвах с нами каждый час,
Он—наше боевое знамя.
В простой шинели, как у нас,
В атаки ходит вместе с нами.
Идем мы по чужой земле,
И с каждым днем победа ближе.
Он далеко от нас, в Кремле,
Но я его здесь рядом вижу.
В дыму и грохоте сраженья
Везде видна его рука—
И в грозном танковом движеньи
И в блеске русского штыка.

Василий РОССИХИН.

Железнодорожники, угольщики, работники леса, выше темпы работы!

★

ПЕРВЫЕ ДНИ СТАХАНОВСКОЙ ВАХТЫ В ЛЕСУ

С большим под'емом проходят первые дни стахановского месячника в лесной промышленности области. Рабочие трестов Главлесчермета и Свердтрансле за пять дней февраля по сравнению с прошлым месяцем заготовили древесины на 35 проц. больше, а вывезли — на 32 проц. больше. Трест Свердлесдревмет увеличил заготовку на 72 проц. и вывозку — на 30 проц.

Значительно перевыполняют суточный график вывозки древесины Шамарский, Нижне-Сергинский, Талицкий леспромхозы, Красногвардейский мехлесопункт и другие. По предприятиям треста Свердтрансле производительность труда возросла на 10 проц.

Большую помощь лесозаготовителям оказывает местное население. В выходной день в Шамарском, Вогульском и Саргинском мехлесопунктах проведены массовые воскресники. В лес вышли колхозники, домохозяйки, служащие, рабочие вспомогательных цехов. Благодаря этому только за один день в Шамарском леспромхозе, например, заготовлено древесины 445 фестметров, вывезено 324 фестметра.

Однако немало еще таких предприятий, которые не выполняют взятых обязательств. Самый крупный леспромхоз — Лобвинский—пятидневное задание по заготовке леса выполнил только на 61 проц., а по вывозке — на 73 проц. Об'ясняется это тем, что бензиномоторные пилы в эксплоатацию не пущены, тракторы не используются. Отстают также Косулинский, Скородумский и Островский мехлесопункты.

В. КУЗНИЦЫН.

★ ★ ★

Так ли борются за оборот вагона?

ТАГИЛЬСКОЕ И НАДЕЖДИНСКОЕ ОТДЕЛЕНИЯ СРЫВАЮТ ПЛАН РАЗВОЗА МЕСТНЫХ ГРУЗОВ

Железнодорожники станции Тавда позавчера чувствовали себя торжественно: им вручили переходящее знамя Егоршинского отделения.

Цифры, которые приводили при этом начальник станции тов. Ершов и секретарь партбюро тов. Миронов, ярко иллюстрировали успехи, достигнутые коллективом в первый месяц борьбы за выполнение клятвы, которую он дал вместе со всеми уральцами в новогоднем отчете товарищу Сталину. Станция в январе добилась стопроцентного отправления поездов. Месячный план по погрузке она выполнила на 106 проц. План же выгрузки был перекрыт более, чем в два раза!..

Хорошо идут дела у тавдинских железнодорожников и в феврале. В первой пятидневке этого месяца значительно превышен план погрузки и, особенно, выгрузки. Важно то, что простой вагонов не превышает нормы.

В чем же секрет успехов? В том, что коллектив станции вступил в соревнование с коллективами транспортных цехов тавдинских предприятий и всю работу ведет с ними слаженно, дружно.

Работники станции обязаны за два часа до подхода груза информировать об этом клиентуру, а информируют сейчас за три часа. Главное же в том, что работники станции во-время подают вагоны к под'ездным путям клиентуры. Мало того, весовщики станции до подачи вагонов интересуются—подготовлены ли у клиентов фронта выгрузки, есть ли рабочая сила и так далее. В случае неготовности транспортных цехов к разгрузке вагонов они сигнализируют об этом директору завода, добиваются принятия срочных мер.

Чувствуя напористость работников станции, клиентура в свою очередь усиливает борьбу за оборот вагонов. В Тавде есть такие предприятия, как, например, фанерный комбинат, который в течение целого месяца не допустил ни одного случая перепростоя вагонов.

Пример, который мы привели, показывает, какое влияние на работу клиентуры, на снижение простоев вагонов на под'ездных путях предприятий могут оказать сами железнодорожники. Во-время информировать о подходе грузов, во-время подавать вагоны—значит подталкивать в работе клиентуру.

Между тем, на решающих отделениях дороги, особенно Тагильского и Надеждинского, привыкли только жаловаться на плохую работу транспортных цехов. Жалобы эти основательны. Но в перепростоях вагонов не в меньшей степени повинны и сами железнодорожники, которые не заботятся о быстром развозе местных грузов.

Болеют ли душой за под'ем темпов выгрузки начальник Тагильского отделения тов. Артюшин и старший диспетчер тов. Масленников? Факты утверждают, что не болеют. Взять хотя бы ночь с 6 на 7 февраля. Отделение, имея для подачи Коксохимзаводу 131 вагон под выгрузку, подало лишь 93. Для Ново-Тагильского металлургического завода у отделения было 228 вагонов, а подано было... 13. В общем, план развоза местных грузов отделение выполнило в ту ночь лишь на 42 процента. Тагильское отделение в эту ночь, как, кстати сказать, и в другие дни, подвело соседние отделения, в частности, Егоршинское. Тагильчане передали лишь 28,5 процента вагонов с грузами от общего количества, имеющегося для Егоршинского отделения.

Недопустимые срывы плана развоза местных грузов на Тагильском отделении об'ясняются плохой организацией всей работы и, в особенности, неумелым использованием передаточных и вывозных паровозов. В частности, в ночь с 6 на 7 февраля все паровозы отделения, из-за несоблюдения графика экипировки их, сгрудились у пунктов нагрузки угля набора воды и т. д. Стояли паровозы—срывался развоз местного груза.

Неприглядная была картина в ту ночь и на Надеждинском отделении. Здесь план развоза местного груза даже наполовину не был реализован. Может ли начальник Надеждинского отделения тов. Шанаурин жаловаться на об'ективные причины, на нереальность плана? Конечно, нет. При тех же условиях, но при более организованной работе Надеждинское отделение 5 и 6 февраля перевыполнило план развоза местного груза.

Быстрее передавать местные грузы с отделения на отделение, быстрее подвозить их к фронтам выгрузки клиентуры — вот что требуется от всех железнодорожников, особенно тагильских и надеждинских.

М. ГАРИН.

★

ЕГОРШИНСКИЕ ШАХТЕРЫ ВЫДАЮТ УГОЛЬ СВЕРХ ПЛАНА

Егоршинские шахтеры идут навстречу XXVII годовщине Красной Армии с неплохими показателями. Борясь с первых дней нового года за выполнение клятвы уральцев товарищу Сталину, трест Егоршинуголь, возглавляемый тов. Русским, превысил январский план по добыче и отгрузке угля. При этом, план горноподготовительных работ был превышен на 12 процентов.

В нынешнем месяце шахты треста также выдают на-гора уголь сверх плана. За 6 дней план добычи по тресту превышен на один процент.

Коллективы шахт соревнуются на первенство. И если впереди в январе коллектив шахты № 2, то в феврале первенство отвоевывают горняки шахты имени Кирова. Они за шесть дней выдали на 6 процентов угля сверх плана.

Равняясь по фронтовикам, стремительно наступающим на фашистское логово, лучшие забойщики шахт № 2, имени Кирова и «Ключи» показывают образцы доблестного труда. Забойщики тт. Соков, Ковалев, Ламадуров, Антонов и Романов добывают по полторы и две нормы.

Вчера здесь начался стахановский декадник. Цель его—выдавать по тресту ежедневно сверх плана не менее шести вагонов угля. В первый день декадника эта задача была выполнена.

Однако у треста есть возможность дать больше угля. Отстает еще шахта Булгаш 1—2. Она в феврале, как и в январе, не справляется еще с планом. Здесь рабочим не созданы все условия для повышения производительности труда. Шахта—мокрая, а резиновой обуви нехватает.

Чему учит опыт передового колхоза

Семинар-экскурсия председателей колхозов в сельхозартель „Заря“, Ачитского района

★

Своими глазами

1. ЗА ДЕЛО

Едва ли не самым ценным итогом семинара был тот сильный толчок к действию, который дал участникам экскурсии — председателям колхозов из разных районов Свердловской области — осмотр хозяйства артели «Заря», Ачитского района.

Петр Ложкин, руководитель зайковской артели имени Калинина, выразил эту мысль так:

— Когда я сюда ехал, не представлял даже, что у нас, на Урале, есть такой удивительный колхоз. Но у меня своя принципиальность. Почему мы, зайковцы, не можем так сделать? Хуже мы людей, что ли? Меня «Заря» кровно задела. Из равновесия вышибла. Не могу быть спокойным!

Это чувство благородного беспокойства овладело всеми участниками семинара с равной силой. Пытливо, я бы сказал, с пристрастием знакомились председатели колхозов с опытом артели. Они заглядывали во все уголки, измеряли все виденное хозяйской выгодой, рассчитывали, записывали, запоминали.

Василий Микушин, опытный руководитель буткинского колхоза «Красный ударник», прежде всего явился не в правление, а на скотный двор. Исшагал его вдоль и поперек, заглянул в кормушки, потрогал подойники, ощупал коров. Наметанный глаз старого крестьянина читал здесь, как по раскрытой книге.

— Утром коровушек мыли? Рачительные хозяева! Хороший уход... Скотина выглядит у вас лучше, чем наша с пастбища. А это что? Автопоилки! Интересуюсь знать, как они действуют!?

— Электростанция качает воду,—с готовностью начала об'яснять заревский животновод тов. Иванова,—затем вода из бака по трубам поступает...

— Ты мне, голубушка, зубы не заговаривай,—перебил Василий Тимофеевич,—ты покажи, пожалуйста, как это делается! Мне ведь придется строить.

Иванова повела делегата буткинских колхозников в машинное отделение. Там зарисовал он схему водопровода, записал диаметр труб, осмотрел устройство водопадающей установки, прикинул экономию трудовых затрат и от удивления крякнул.

...750 километров на оленях, лошадях, поездом и пешком проделал Василий Ефремов из Гаринского района, чтобы добраться до «Зари». Зато у цели, на станции Уфимка, его ожидали заревские рысаки... Измученный дорогой, он «омолодился» в колхозной парикмахерской, пообедал в колхозной столовой и сразу же поспешил на артельную электростанцию. Там он встретился с председателем лучшего в Сухоложском районе колхоза «Буэр» тов. Чудовым.

«Буэр» — растущее, многоотраслевое хозяйство, успешно перестраивающее свою техническую базу.

Осмотрев здесь электростанцию и подсобные производства, Чудов остался доволен.

— Есть чему поучиться.

Зато, походив по новому телятнику, Чудов решительно заявил:

— У нас лучше!

Заслышав это, заревские животноводы отвели его в сторону и попросили об'ясниться поподробнее.

— Учиться, так друг у друга.

2. КОЛХОЗНАЯ АКАДЕМИЯ

Для участников семинара, взволнованных всем виденным на механизированных фермах, на колхозной электростанции, в бандажных и слесарных мастерских, на усовершенствованных сушилках, на механизированных зерноскладах и хранилищах, на электрической мельнице, радиоузле и так далее, закономерно возникает вопрос: как все это достигнуто?

На этот вопрос ответила четырехчасовая лекция председателя колхоза тов. Тернова.

Вот он стоит с указкой в руке, точно профессор на кафедре, этот талантливый организатор колхозного хозяйства. Умный колхозный вожак — он и есть профессор в своем деле. Его мнение ценят и рядовые колхозники, и академики, партийные работники и ученые научных советов, институтов.

За его спиной на стене висит план земель колхоза, к которому время от времени обращается указка. Рядом висят таблицы и диаграммы, наглядно иллюстрирующие рост «Зари», могучую силу экономики колхоза: идущая вверх кривая трудовой активности колхозников, схема электрификации, диаграмма роста общественного производства, план колхозного строительства.

В лекции председателя эти бесстрастные цифры ожили и заговорили.

Александр Порфирьевич Тернов говорил об успехах ведущей отрасли колхозного хозяйства — картофелеводстве, построенной на основе стахановской агротехники.

— Могут сказать: «Помешался Тернов на картошке». Нет. Я смотрю глубже. Картофель—это, так сказать, хозяйственная пружина нашего колхоза, позволяющая поднять все отрасли. Он с лихвой окупит все затраты, вытягивает урожаи пшеницы, заменяя тройные пары, помогает увеличивать продуктивность животноводства.

Передовой агротехнике, которую члены «Зари» обогатили новыми приемами, прежде всего, колхоз обязан многократным увеличением размеров сельскохозяйственного производства.

Другое, не менее важное условие под'ема артельного хозяйства,—электрификация. Тернов примерами иллюстрирует огромные выгоды, которые дает механизация трудоемких процессов. Надня в кормозаготовительном цехе случилась авария: лопнул котел и одна секция кормозапарника выбыла из строя. Сложный ремонт продолжался несколько дней. Как же отнеслись коровы к тому, что им временно пришлось удовлетвориться неподготовленными кормами? Они сбавили удой молока почти наполовину.

Целый раздел своей лекции Александр Порфирьевич посвятил вопросам организации труда и рассказу о той системе оплаты труда, которая выработана и успешно практикуется в колхозе «Заря». Он поднял перед коллегами ряд принципиальных вопросов колхозного строительства, об экономии трудовых затрат, о повышении авторитета трудодня и др.

Три кардинальных вопроса—агротехника, электрификация, организация и оплата труда—заняли главное место в его поучительной лекции.

Вопросы агротехники картофеля и овощей, впрочем, были углублены докладами овощевода «Зари» тов. Орловой и главного агронома Ачитского райзо тов. Долгодворова

Специальный доклад о методике составления плана севооборота на опыте «Зари» прочел колхозный агроном Лерих — пенсионер, отказавшийся от своего права на отдых, вырастивший сына Героя Советского Союза.

Особенный интерес в его докладе вызвал раздел о росте интенсификации хозяйства артели «Заря». Колхозный агроном привел интересные цифры, показывающие, что в результате увеличения удельного веса полевых трав и корнеплодов, колхоз «Заря» по интенсификации своего хозяйства приближается к такой стране высококультурного земледелия, как Дания. Вот эти цифры:

	Дания	Колхоз «Заря»
Зерновые	58	49,1
Травы	36,9	27,9
Корнеплоды	10,8	14,1
Прочие	1,5	8,9

Многозначительное сравнение!!

3. ИЗ ИСКРЫ — ПЛАМЯ!

Семинар в колхозе «Заря»—это своеобразная школа колхозного опыта. В нем приняло участие свыше 100 человек—группа председателей лучших колхозов области, агрономы Ачитского, Красноуфимского и Манчажского районов, главный агроном облзо тов. Шихалеев. Особенно организованно явились соседи: 40 председателей Красноуфимского района во главе с секретарем райкома партии тов. Патраковым и группа секретарей колхозных парторганизаций Ачитского района.

Все участники совещания, вооружившись опытом «Зари», воочию убедились, какие огромные резервы под'ема артельного хозяйства лежат еще под спудом. И каждый, увидевший могучую силу колхозных резервов, приведенных в действие, уехал с твердым намерением немедленно использовать опыт «Зари» в своем хозяйстве.

Семинар в «Заре» положил начало соревнованию колхозов двух районов—Ачитского и Красноуфимского.

Делегаты районов, побывавшие в «Заре», выступят у себя с отчетами на районных агротехнических конференциях. Следует пожелать, чтобы участники семинара явились застрельщиками движения за высокий урожай в 1945 году, чтобы к этому соревнованию присоединились все районы области.

П. ШЕЛЕСТ.

Колхоз «Заря», Ачитского района.

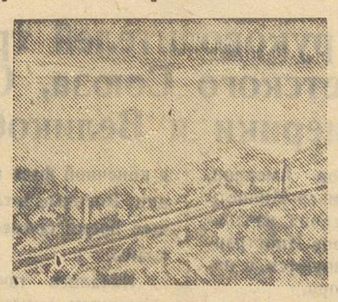

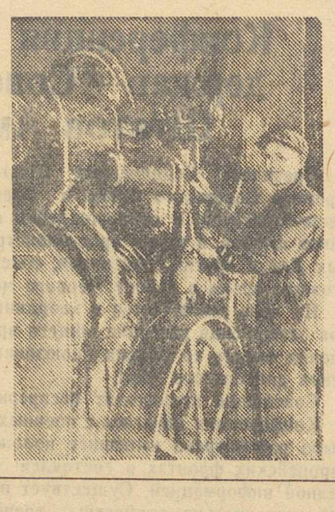

Колхоз «Заря», Ачитского района. На снимках (слева направо): Разделка древесины на колхозной лесопилке. Дождевальная установка, поливающая одновременно 1200 квадратных метров огородной площади. В машинном отделении колхозной электростанции.

Фото Гордина (Облфотохроника).

Сила высокой агротехники

К. И. БОРОЗДИН — председатель колхоза «Красная заря», Ирбитского района

Основа успехов колхоза «Заря», — несомненно, передовая агротехника, которая приобрела в этом колхозе силу закона.

Один из участников нашей поездки —председатель колхоза «Буэр» из Сухоложского района тов. Чудов—привел такую цифру: в прошлом году одна их бригада обработала свой участок тракторами «Сталинец», пахали на глубину 22—25 см. Бригада сняла со своего участка 170 центнеров картофеля с каждого гектара. Другие бригады пахали лошадьми, мелко, не следили за качеством — они сняли по 43 центнера с гектара.

Подобные примеры я мог бы привести и из практики своего колхоза. Но ведь глубина пахоты—это только один вопрос. В артели «Заря» мы убедились, что агротехнические мероприятия дают наибольший эффект при условии их комплексного применения.

В артели «Заря» агротехника картофеля удивительно полна и стройна. Взять, например, яровизацию. Тов. Тернов первым в Свердловской области построил культурный яровизатор. Лето на Урале короткое, и картофель подчас приходится убирать, когда еще не закончился рост клубней. Удивительно ли, что в «Заре» яровизация сказывается большой дополнительной прибавкой урожая?

Сортообмен, применение удобрений, техника посадки подкормок, сама техника посадки позволяют широко применять механизацию. Многократное боронование, рыхление, тщательный уход за посевами и уборка—на всех этапах борьбы за высокий урожай картофеля в «Заре» сумели внести свою новую, построенную на рационализаторских началах, проверенную практику.

Недаром Ачитский район— всегда на первом месте по урожаям картофеля. Как я убедился, решающее условие их успеха в том, что они сделали передовую агротехнику законом.

По сравнению с его передовой агротехникой у нас во многих ирбитских колхозах выращивают картофель дедовскими способами.

В прошлом году я сделал первый шаг в направлении использования примера «Зари». Посадив два центнера «Лорха», я вырастил из них 27 центнеров. Этот картофель использую для посадки семенного участка. Крепко налег я на агротехнику: вывез по 140 возов навоза на гектар, сложил по всем правилам в кучи, садить картофель буду нынче, как в «Заре».

Порядок

В. Т. МИКУШИН — председатель колхоза «Красный ударник», Буткинского района

Что на меня наибольшее впечатление произвело в колхозе «Заря», — это твердый порядок во всем, высокая дисциплина труда. Чем бы председатель артели ни занимался, дело идет своим размеренным порядком. Решения правления колхоза или общего собрания немедленно проводятся в жизнь и исполнение строго контролируется.

Организация труда продумана до мелочей. Твердый состав бригад, ликвидация обезлички на колхозное имущество и инвентарь, правильные нормы выработки, точный учет, система оплаты труда—все это стимулирует поголовное вовлечение всех членов артели в колхозное производство, а стремление повысить уровень механизации способствует непрерывному росту производительности труда.

Посмотрите, например, как организован труд в подсобных мастерских. В «Заре» следуют поговорке, по которой сразу узнаете хорошего хозяина: здесь готовят сани летом, а зимой телегу. Сейчас мастерские заняты изготовлением 50 усовершенствованных телег.

Тут полностью выдержано строгое разделение труда: один делает партию ободьев, второй вытачивает спицы, третьему поручены передки. В результате высокая производительность труда и отличное качество и возможность поставить на выполнение нехитрых операций неквалифицированных людей. Эта система разработана тов. Тернов.

Направляющая и организующая рука председателя чувствуется во всем. Я много присматривался к тов. Тернову, старался изучить стиль его работы. Он сумел окружить себя способными, преданными людьми и во всем опирается на актив.

В основе всех его мероприятий лежит трезвый хозяйственный расчет. И еще—он знаком с современной сельскохозяйственной литературой и по уровню знаний не уступает агроному.

При всем том тов. Тернов упорно работает над повышением своих политических знаний.

Нам надо учиться у тов. Тернова руководить артельным хозяйством.

О механизации

П. С. ЛОЖКИН — председатель колхоза имени Калинина Зайковского района

Особый интерес представляет опыт «Зари» в области электрификации. Здесь, по-моему, лежит одно из условий огромных достижений этой славной артели. Трудно подсчитать эффект, который дает механизация.

Я хочу привести только один пример. Зерносклад здесь целое механизированное предприятие, организованное по последнему слову складской техники. Тут же—электрическая мельница. Подсчитайте-ка, сколько она экономит коне- и человекодней. Тут же зернодробилка.

Рядом с зерноскладом — сушилка. Осмотрев ее, я понял, почему за 10 лет в «Заре» не испортили ни одного килограмма зерна. В нашем колхозе сушилку, рассчитанную всего на 60 центнеров, обслуживают пара лошадей и 7 человек. В минувшем году нам повезло—год был сухой, и мы со сдачей государству 15 тысяч центнеров быстро управились. А колхоз «Заря» не зависим от капризов природы. У них сушилка рассчитана на 200 центнеров зерна в сутки и настолько хорошо оборудована, что ее обслуживает только один человек.

Велики успехи колхоза «Заря» в механизации полеводства и животноводства. Я возвращаюсь домой с твердым решением—поставить в нынешнем году локомобиль, лесопильную раму, мельницу, построить электроток.

Хорошая школа

П. Н. ГАЛКИН — председатель колхоза «Вперед», Красноуфимского района

В колхозе «Заря» я побывал вместе с бригадирами и руководителями животноводства нашей артели. Это была во всех отношениях плодотворная поездка, которая крепко поможет нам в работе. Несколько дней мы знакомились с образцовым хозяйством «Зари». Есть тут чему поучиться! Это подлинно сокровищница передового опыта—отлично организованное социалистическое хозяйство, наглядно показывающее силу колхозного строя.

Делегация нашего колхоза решила многое позаимствовать из опыта «Зари». Мы возвращаемся домой, имея твердый план действий. В прошлом году мы успешно справились со строительством колхозной электростанции. Значит, сейчас нам надо итти по пути всемерного внедрения механизации. Вот почему вместе с заведующим мастерскими нашего колхоза тов. Маленковым много часов провели мы на механизированном скотном дворе колхоза «Заря», решили целиком использовать опыт устройства водоснабжения. Автопоилки будет трудно достать, но мы выйдем из положения. Тов. Маленков попросил одну чашку автопоилки, по которой он берется изготовить модель. Шефствующий завод не откажет нам в отливке приспособления по готовой модели.

Строительство водопровода идет в нашем колхозе полным ходом. Бурим колодец. Для составления проекта мы пригласили инженеров, которые руководили этими работами у тов. Тернова.

Внимательно присматривались мы к оборудованию электростанции в «Заре». И тут мы думаем кое-что позаимствовать — переоборудуем шахтную топку, переделаем трансмиссии.

Тов. Тернов согласился оказать нам большую помощь: его мастерские выточили несколько сложных деталей к нашему локомобилю.

За последние годы у нас возросла площадь под картофель. Повысились и урожаи этой культуры. Остро встал вопрос о хранении. Надо построить такие хранилища, которые потребуют меньше затрат, материалов и труда и, вместе с тем, обеспечат высокую сохранность больших масс продукции. Тут мы целиком перенесем к себе практику «Зари». Тип хранилища, разработанный тов. Терновым, блестяще разрешает задачу и вполне оправдал себя.

Мы нынче построим у себя четыре таких хранилища.

Есть чему поучиться в «Заре» и в области культуры и организации быта колхозников. Водопровод, колхозный радиоузел, хлебопекарня, стандартный тип колхозной избы—все это сделано просто образцово.

Внедряя опыт тов. Тернова в колхозном производстве, мы постараемся в короткий срок догнать «Зарю». А уж если подгорновцы сказали,—сделают!

Быки в упряжке

Н. И. СМОЛЕНЦЕВ — председатель колхоза «Завет Ильича», Билимбаевского района

Количество лошадей в «Заре» в годы войны резко сократилось, а, между тем, колхоз не испытывает транспортных затруднений потому, что создал рабочее стадо крупного рогатого скота. Весной его предполагают довести до 120 голов. Быки несут основную тяжесть транспортных внутрихозяйственных работ.

Этот опыт надо всячески распространить. Нужно поучиться у «Зари» уменью беречь быков, обучать их и ездить на них.

Здесь применяют дышловую запряжку, которая позволяет одному человеку обслуживать пару быков. Все это я учту в своей работе, потому что нехватка тягла—самое узкое место в нашем колхозе.

За передовую агротехнику, за высокий урожай 1945 года!

СОЦИАЛИСТИЧЕСКОЕ СОРЕВНОВАНИЕ МЕЖДУ КОЛХОЗАМИ АЧИТСКОГО И КРАСНОУФИМСКОГО РАЙОНОВ

Победоносная Красная Армия, руководимая гениальным вождем товарищем Сталиным, громит врага в его собственном логове. Приближается радостный день, когда над Берлином будет водружено великое знамя победы. Боевые усилия советских бойцов и офицеров подпираются самоотверженным трудом миллионов советских людей. И в эти дни думы каждого советского патриота, каждого труженика тыла—еще больше усилить напряжение в труде, выполнить свой долг до конца.

Работники сельского хозяйства, призванные бесперебойно снабжать продовольствием фронт и тыл, полны решимости добиться новых успехов на социалистических полях.

Артель «Заря», Ачитского района, где мы собрались на семинар, чтобы овладеть передовым колхозным опытом, показывает замечательный пример усиления помощи фронту. Колхоз за последние 6 лет увеличил производство картофеля в 12 раз, овощей—в 10 раз, удвоил поголовье скота. Десятки тысяч пудов сельскохозяйственной продукции сдает колхоз «Заря» из года в год сверх плана.

Успехи артели — прямой результат высокой агротехники и культурного ведения хозяйства. Высокий урожай —картофеля 160 центнеров с гектара, овощей 275 центнеров, в том числе капусты 403 центнера с гектара,—получен в результате своевременной обработки земли, применения удобрений и других агротехнических мероприятий.

Колхоз «Заря» больших успехов добился в деле электрификации. Это позволило за годы войны поднять производительность труда в два раза.

Воодушевленные новыми блестящими победами советского оружия и опираясь на опыт передовиков, мы решили развернуть социалистическое соревнование между колхозами Ачитского и Красноуфимского районов, чтобы лучше выполнить свою клятву товарищу Сталину.

Обязуемся сделать следующее:

1. Внедрить во всех колхозах Ачитского и Красноуфимского районов опыт передовой артели «Заря» в организации и ведении колхозного хозяйства, прежде всего,—в области выращивания высоких урожаев картофеля и овощей, в организации труда и применении электрификации во всех отраслях хозяйства.

2. Используя опыт колхоза «Заря» и других передовых артелей, 1945 год сделать годом высокой агротехники во всех колхозах.

Чтобы завоевать высокий урожай в текущем году, колхозы Ачитского района вывезут на поля не менее 250 тысяч возов и колхозы Красноуфимского района — 320 тысяч возов навоза. Во всех колхозах в текущем году введем севооборот. К первому марта подготовим во всех артелях высококачественные, отборные семена.

3. Общими усилиями возьмемся за массовое распространение клеверосеяния во всех колхозах. Для этого в 1945 году колхозы Ачитского района заложат семенников клевера не менее 250 гектаров и колхозы Красноуфимского района—350 гектаров. С отведенных семенников клевера получим не менее одного центнера семян с гектара в каждом районе.

4. Образцово закончим подготовку к весеннему севу, отремонтируем высококачественно тракторы и прицепной инвентарь. К первому марта доведем всех лошадей до состояния не ниже хорошей и средней упитанности.

Обучим крупный рогатый скот: по Ачитскому району —500 голов, по Красноуфимскому району—700 голов. Разместим все посевы правильно в полях севооборота и не лучшим предшественникам. Проведем образцово и в сжатые агротехнические сроки весенний сев всех культур.

5. Мы обязуемся получить урожай во всех колхозах Ачитского района в среднем не менее: зерновых культур —12 центнеров, картофеля—150 центнеров, овощей—150 центнеров, в том числе капусты—200 центнеров. В колхозах Красноуфимского района: зерновых—13 центнеров, картофеля—130 центнеров, овощей—160 центнеров, в том числе капусты—200 центнеров. С семенных участков возьмем не менее 100 пудов зерна.

Колхозы Ачитского района обеспечат посадку картофеля сортовыми семенами на всей площади, а колхозы Красноуфимского района—на всех своих семенных участках.

6. Выполним план развития животноводства по всем видам скота, повысим продуктивность животноводства: по надою молока не менее 1200 литров с каждой коровы, выход в среднем по району не менее 13 деловых поросят на каждую свиноматку и 150 ягнят на каждые 100 овцематок. Полностью сохраним и вырастим молодняк.

7. Обязуемся широко развернуть агро- и зоовстучебу с расчетом, чтобы каждый председатель колхоза и сельсовета, секретарь партийной и комсомольской организаций, бригадир, звеньевой, заведующий фермой, завсегдатай семенным участком, каждый колхозный активист сдал агротехминимум к первому апреля.

8. Выполним план всех государственных поставок досрочно.

9. Электрифицируем в 1945 году в Ачитском районе не менее 29 колхозов, в Красноуфимском районе—30 колхозов.

В целях повышения производительности труда добьемся широкого внедрения простейшей механизации, прежде всего—в полеводстве и животноводстве.

10. Примем все меры для развития в колхозах садоводства, выполняя все требования Государственного Комитета Обороны.

11. Соревнующиеся обязуются оказывать друг другу социалистическую помощь: колхозы Ачитского района отпустят в обмен красноуфимским сельхозартелям 3 тысячи центнеров картофеля сорта «Лорх»; агрономы Красноуфимского района окажут помощь агрономам Ачитского района в работе по введению севооборотов.

Красноуфимский район выделит также для своих соседей посадочный материал для развития садоводства. Организуем регулярный обмен опытом своей работы.

12. Первая проверка настоящего договора будет проведена в первой половине апреля.

Арбитрами соревнования просим быть областной земельный отдел и редакцию газеты «Уральский рабочий».

Призываем все колхозы Свердловской области последовать нашему примеру. Развернем социалистическое соревнование за высокий урожай на основе внедрения передовой агротехники, сделаем 1945 год годом высокого урожая и высокой продуктивности скота!

Договор подписали — от Ачитского района: секретарь райкома ВКП(б) КОНОВАЛОВ, зав. райзо ЖИЯНОВ, главный агроном ДОЛГОДВОРОВ, председатели колхозов: ТЕРНОВ, ШУБИН, РАЗДЬЯКОНОВ, БУГУЕВ.

От Красноуфимского района: секретарь райкома ВКП(б) ПАТРАКОВ, главный агроном райзо СТИХИН, председатели колхозов: ЧАЩИН, ГОЛОСОВ, ВАГАНОВ, КУЗНЕЦОВ.

Военные действия в Западной Европе

ЛОНДОН, 7 февраля (ТАСС).

В сообщении штаба верховного командования экспедиционных сил союзников говорится, что в Германии к северо-востоку от Моншау войска союзников продвинулись на тысячу ярдов к югу от Бергштейна. К юго-западу от Моншау союзники продвинулись на 500 ярдов и продвинулись на одну тысячу ярдов к востоку от Штекенхорна.

К югу от озера Урфтштаузее (Рейнская область) союзники заняли Шейрен. В Хеллетале—в трех милях к юго-западу от Шлейдена—продолжаются ожесточенные бои. Союзники заняли Шлаузенбах и Габшейд. К юго-западу от Габшейда союзники овладели Гросскампенбергом.

В южном Эльзасе войска союзников заняли Новый Брейзах, а также западные подступы к мостам, ведущим к Старому Брейзаху.

Авиация союзников бомбардировала военные и транспортные об'екты противника.

ЛОНДОН, 7 февраля (ТАСС).

В сообщении штаба вооруженных сил союзников на средиземноморском театре военных действий говорится, что южнее Болоньи и в долине реки Серкио части 5-й армии улучшили свои позиции. На остальных участках фронта — усиленные поиски разведчиков.

ПОЛОЖЕНИЕ В ГРЕЦИИ

ЛОНДОН, 5 февраля (ТАСС).

Как передает агентство Рейтер, совещание между представителями ЭАМ и греческим правительством открылось 3 февраля выступлением греческого министра иностранных дел Софианопулоса, изложившего программу правительства, состоящую из следующих пунктов:

1) сформирование национальной армии на основе регулярной вербовки возрастных групп и отбор офицерского и унтер-офицерского состава технической военной комиссией, работающей совместно с английской военной миссией;

2) сохранение нынешней жандармерии и полиции до их реорганизации, согласно советам английской полицейской миссии, и устранение из состава полиции коллаборационистов (т. е. лиц, сотрудничавших с немцами);

3) проведение в жизнь закона о суде над коллаборационистами;

4) отмена правительством законов, ограничивающих свободное выражение общественных взглядов;

5) отмена военного положения по достижению умиротворения, гарантия проведения свободных профсоюзных выборов;

6) свободный плебисцит для определения формы греческой конституции и свободное избрание учредительного собрания, причем греческое правительство приветствовало бы присутствие наблюдателей союзников на этих выборах;

7) отказ от судебного преследования членов ЭЛАС, виновных лишь в вооруженном выступлении против правительства, и привлечение к судебной ответственности всех членов ЭЛАС, которые персонально виновны в действиях, противоречащих правилам ведения войны или подлежащих судебному преследованию по уголовному кодексу.

Софианопулос заявил, что, по мнению правительства, для осуществления этой программы необходимо выполнение двух условий: во-первых, немедленное освобождение всех заложников, находящихся у ЭАМ, с передачей правительственным властям тех из них, которые обвиняются в сотрудничестве с врагом; во-вторых, роспуск нерегулярных воинских частей и сдача оружия государству.

ЛОНДОН, 6 февраля (ТАСС).

Специальный корреспондент агентства Рейтер передает из Афин, что вчера вечером делегаты ЭАМ, представленные на конференции, сообщили о принятии условий амнистии, предложенных правительством. Делегаты заявили, что так как настойчивая защита правительством своих взглядов может привести к разрыву, который в свою очередь «приведет страну к бедствиям», то они согласились, чтобы вопрос о наказаниях «был разрешен на основании принципов, изложенных правительственной делегацией».

ЛОНДОН, 6 февраля (ТАСС).

Как сообщает агентство Рейтер, руководитель делегации ЭАМ, участвующий в переговорах с греческим правительством, Сантос заявил на совещании, что лица, обвиняющие ЭЛАС в преступлениях, забывают, что преступления были совершены теми, кто вплоть до самого освобождения Греции мучил народ от имени Гитлера. Доносы, аресты и преследования приведут к таким результатам, которые будут противоречить стремлению восстановить народные свободы. Сантос указал, что вопрос о заложниках разрешен в результате приказа ЭЛАС об их освобождении. Касаясь вопроса о разоружении армии ЭЛАС, лидер ЭАМ сказал, что новая национальная армия должна быть создана путем обычного призыва и должна состоять из такого числа лиц призывных возрастов, какое правительство сочтет нужным призвать. «Не должно быть,—сказал Сантос,—никаких добровольцев, помимо призванных возрастов. Офицеры запаса и солдаты ЭЛАС призывных возрастов должны быть включены в армию». Новая армия должна быть свободна от всяких политических или партийных влияний. Сантос подчеркнул, что крайне необходимо провести чистку государственной администрации, в том числе полиции и жандармерии, от лиц, помогавших немцам, и от фашистских элементов.

Сантос просил, чтобы плебисцит был проведен как можно скорей и чтобы дата была установлена теперь.

НАЛЕТ 1.650 АМЕРИКАНСКИХ САМОЛЕТОВ НА ЦЕНТРАЛЬНУЮ ГЕРМАНИЮ

ЛОНДОН, 7 февраля (ТАСС).

Штаб американских военно-воздушных сил во Франции сообщил, что 6 февраля свыше 1.300 американских тяжелых бомбардировщиков совершило налет на промышленные и транспортные об'екты в Центральной Германии, главным образом, в районах Магдебурга, Лейпцига и Хемница. Бомбардировщики шли в сопровождении 350 истребителей.

ДЕЗЕРТИРСТВО В ГЕРМАНСКОЙ АРМИИ

СТОКГОЛЬМ, 7 февраля (ТАСС).

По сообщению шведской газеты «Экспрессен»: «Беженцы из Восточной Пруссии и Померании рассказывают, что немецкие солдаты рыскают по домам эвакуированного населения в поисках штатской одежды. Найдя такую одежду, они переодеваются, уничтожают свои документы и отправляются на запад вместе с беженцами. Число подобного рода дезертиров за последнее время значительно увеличилось».

Сводка облземотдела

О ХОДЕ ОСЕННЕ-ЗИМНЕГО РЕМОНТА ТРАКТОРОВ МТС СВЕРДЛОВСКОЙ ОБЛАСТИ НА 5-II—1945 ГОДА

	% выполнения годового плана		% выполнения годового плана		% выполнения годового плана
1. Михайловская	95,8	27. Билейская	64,9	52. Афонасьевская	54,8
2. Туринская	95,7	28. Невьянская	64,8	53. Б.-Костинская	54,4
3. Буткинская	82,7	29. Покровская	64,7	54. Ляпинская	54,2
4. Кишкинская	82,6	30. Н.-Иргинская	64,2	55. Первухинская	51,2
5. Сл.-Туринская	79,2	31. Ключевская	64,0	56. Пышминская	50,0
6. Алапаевская	75,4	32. Каргинская	64,0	57. Городищенская	50,0
7. Зайковская	75,0	33. Надеждинская	62,9	58. Камышловская	50,0
8. В.-Юрмытская	74,1	34. Артинская	62,8	59. Маминская	50,0
9. Тагильская	73,6	35. Могильниковская	62,5	60. Арамильская	48,8
10. Р.-Потамская	72,7	36. Бисертская	61,9	61. Благовещенская	48,6
11. Усениновская	72,5	37. Бугалышская	61,8	62. Краснополянская	47,3
12. Черемисская	72,4	38. Никольская	61,8	63. Скатинская	45,9
13. Нихворская	71,1	39. Ляпуновская	61,6	64. Московская	45,5
14. Гаринская	70,4	40. Квашнинская	60,9	65. Горкинская	45,1
15. Каменская	69,6	41. Мугайская	60,8	66. Четкаринская	43,4
16. Кармакская	69,2	42. П.-Уральская	60,6	67. Н.-Салдинская	42,8
17. Режевская	68,7	43. Курьинская	60,6	68. Сп.-Уткинская	42,8
18. Колчеданская	68,6	44. Сладковская	60,6	69. Баженовская	42,8
19. Двинская	68,2	45. Талицкая	59,6	70. Манчажская	42,2
20. Красноуфимская	68,0	46. Верхотурская	59,5	71. Таборинская	41,9
21. Монастырская	68,0	47. Сысертская	58,9	72. Логиновская	33,8
22. Пристанская	66,6	48. Ирбитская	58,4	73. Байкаловская	32,3
23. Южаковская	66,1	49. Ачитская	57,4	74. Малаховская	26,5
24. Богдановичская	65,1	50. Синячихинская	56,8	75. Смолинская	24,6
25. Яровская	65,7	51. Шамарская	55,5	76. Еланская	11
26. Егоршинская	65,6				

Сводка облземотдела

О ХОДЕ ВЫВОЗКИ НАВОЗА В КОЛХОЗАХ СВЕРДЛОВСКОЙ ОБЛАСТИ НА 1-II—1945 ГОДА

	% выполнения плана		% выполнения плана		% выполнения плана
1. Талицкий	100,3	21. Н.-Салдинский	56,2	41. Туринский	41,1
2. Сысертский	93,0	22. Тугулымский	54,0	42. Арамильский	40,1
3. Карпинский	90,3	23. Покровский	53,1	43. Ирбитский	39,4
4. Красноуральский	83,3	24. Егоршинский	52,4	44. Ревдинский	39,0
5. Шалинский	81,3	25. Сажинский	51,2	45. Синячихинский	38,9
6. Серов—гор.	79,4	26. Серовский	50,1	46. Краснополянский	38,2
7. Невьянский	75,5	27. Н.-Ляпинский	50,0	47. Ирбитский—гор.	37,5
8. Таборинский	70,0	28. Бисертский	50,0	48. Кушвинский	35,8
9. Ачитский	68,4	29. Н.-Сергинский	49,5	49. Режевской	35,5
10. Н.-Тагильский	68,4	30. Коптеловский	48,8	50. Богдановичский	34,0
11. В.-Салдинский	64,0	31. Петрокаменский	48,8	51. Буткинский	31,5
12. Кировградский	63,3	32. Гаринский	48,2	52. Зайковский	31,2
13. Алапаевский	62,3	33. Верхотурский	47,5	53. В.-Тавдинский	29,6
14. Красноуфимский	62,1	34. Махневский	46,2	54. Еланский	27,9
15. Сл.-Туринский	58,4	35. Висимский	45,1	55. Исовской	27,7
16. Краснотуринский	58,3	36. Белоярский	45,0	56. Артинский	27,0
17. Билимбаевский	58,0	37. Камышловский	44,5	57. Свердловский	25,0
18. Каменский	57,0	38. Пышминский	41,7	58. Ивдельский	18,9
19. Сухоложский	56,4	39. Манчажский	41,6		
20. В.-Пышминский	56,2	40. Полевской	41,2		

ИЗВЕЩЕНИЕ

Сегодня, в 8 час. веч., в Свердловском отделении Союза писателей состоится очередной «четверг».

Обсуждается повесть писателя И. Ликстанова «Зелен-камень».

Ответственный редактор Л. С. ШАУМЯН.

Государственный театр оперы и балета имени А. В. Луначарского.
Сегодня ЧИО-ЧИО-САН
9-II КОРСАР

Свердловский государственный драматический театр
Сегодня ПОЕДИНОК
9-II СОБАКА НА СЕНЕ

Свердловский государственный театр музыкальной комедии
Сегодня ТАБАЧНЫЙ КАПИТАН
9-II МИРАНДОЛИНА

Концертный зал Госфилармонии
Сегодня ТВОРЧЕСКИЙ ВЕЧЕР солиста Варшавской филармонии ГЕНРИХА ЦИММЕРМАН (тенор). 11 и 12-II, начало в 9 час. вечера, Московский государственный акробатический АНСАМБЛЬ ЦДК ЖД в составе 60 арт. Программу сопровождает ДЖАЗОРКЕСТР. Художествен. руководитель МАРГОЛИН.

Театр юных зрителей
Сегодня, нач. в 2 час. дня, абон. 12, ПАДЕНИЕ ОСТРОВА БЛЮТЕНБАЙЛЬ
9-II, нач. в 2 часа дня, абон. 18, ПАДЕНИЕ ОСТРОВА БЛЮТЕНБАЙЛЬ

Дом культуры железнодорожников
10-II КОНЦЕРТ АНСАМБЛЯ красноармейской песни и пляски УралВО. Начало в 9 час. вечера.

ГОСЦИРК
Сегодня и ежедневно ВТОРОЙ ЦИКЛ ПРОГРАММЫ иллюзионных опытов. арт.-орденоносец Клео ДОРОТТИ.

Сегодня в кинотеатрах:
СОВКИНО — Сердца четырех. ОКТЯБРЬ — Иван Грозный. МЮД — Иван Грозный. «Новости дня» № 17. ТЕМП—В 6 часов вечера после войны. СТАЛЬ—Сердца четырех.

Адрес редакции: Свердловск, ул. Ленина, 47, 4-й этаж. Телефоны редакции: ответственный редактор Д1-38-93, зам. ответственного редактора Д1-38-93, ответственный секретарь и секретариат Д1-17-62, отдел партийной жизни и пропаганды Д1-38-82, промышленно-транспортный отдел Д1-82-86, Д1-39-10, сельскохозяйственный отдел Д1-25-42, Д1-97-47, отдел писем Д1-39-76, Д1-35-94, отдел искусств, культуры и быта Д1-34-05, по вопросам информации Д1-39-10, зав. издательством Д1-29-50, отдел об'явлений Д1-27-06.

ЧС08206. Газетно-журнальная типография издательства «Уральский рабочий», Свердловск, ул. Ленина 47. Заказ № 545.