XXVIII ГОД ИЗДАНИЯ
№ 19-20 (8829-8830)
ЦЕНА НОМЕРА 40 КОП.
Газета выходит ежедневно кроме понедельника

Пролетарии всех стран, соединяйтесь!

УРАЛЬСКИЙ РАБОЧИЙ

ОРГАН СВЕРДЛОВСКОГО ОБЛАСТНОГО И ГОРОДСКОГО КОМИТЕТОВ ВКП(б), СВЕРДЛОВСКОГО ОБЛАСТНОГО И ГОРОДСКОГО СОВЕТОВ ДЕПУТАТОВ ТРУДЯЩИХСЯ

ЧЕТВЕРГ
25
ЯНВАРЯ
1945 г.

ПРИКАЗ
Верховного Главнокомандующего

КОМАНДУЮЩЕМУ ВОЙСКАМИ 3-го БЕЛОРУССКОГО ФРОНТА

Генералу армии ЧЕРНЯХОВСКОМУ

НАЧАЛЬНИКУ ШТАБА ФРОНТА

Генерал-полковнику ПОКРОВСКОМУ

Войска 3-го БЕЛОРУССКОГО фронта сегодня, 22 января, штурмом овладели в Восточной Пруссии городом ИНСТЕРБУРГ—важным узлом коммуникаций и мощным укрепленным районом обороны немцев на путях к КЕНИГСБЕРГУ.

В боях за овладение городом ИНСТЕРБУРГ отличились войска генерал-полковника ГАЛИЦКОГО, генерал-полковника КРЫЛОВА, генерал-лейтенанта СЕМЕНОВА, генерал-майора ПРИХИДЬКО, генерал-лейтенанта ЗАВАДОВСКОГО, генерал-лейтенанта КОШЕВОГО, генерал-майора ГУРЬЕВА, генерал-майора КАЗАРЦЕВА, генерал-майора ИВАНОВА, генерал-майора АЛЕКСАНДРОВА, генерал-майора БАТИЦКОГО, генерал-майора ЧЕРНОВА, генерал-майора КАРИЖСКОГО, генерал-майора ПРОНИНА, генерал-майора БУРМАКОВА, генерал-майора КАЗАРЯНА, генерал-майора ЛАСКИНА, генерал-майора КАЛИНИНА, генерал-майора МАКСУТОВА, полковника КАТЮШИНА, генерал-майора ДОНЕЦ, генерал-майора КУЗНЕЦОВА, генерал-майора ВЛАДЫЧАНСКОГО, полковника РЫБАЛКО; артиллеристы генерал-полковника артиллерии БАРСУКОВА, генерал-лейтенанта артиллерии СЕМЕНОВА, генерал-майора артиллерии ФЕДОРОВА, генерал-майора артиллерии ЯКОВЛЕВА, генерал-майора артиллерии ПОПОВА, полковника ПАВЛОВА, полковника ТОРОПОВА, полковника АВРААМОВА, полковника КУЗНЕЦОВА, полковника СОКОЛОВА, полковника ПОПОВА, полковника ЖЕВНОВА, полковника СТАРЫНИНА, полковника СКВОРЦОВА, полковника ДОЛГОВА, полковника АКСЕНОВА, полковника БОГДАНОВА, полковника КРИВОШАПОВА; танкисты генерал-полковника танковых войск РОДИНА, полковника ПРОКОПЕЦ, полковника СЕМЕНЮКА, генерал-лейтенанта танковых войск БУРДЕЙНОГО, генерал-лейтенанта танковых войск БУТКОВА, подполковника ЖОГ, подполковника ДРОБЫША, подполковника ХАЧЕВА, подполковника ЗАХАРОВА, подполковника ПРОХОРОВА, подполковника СЕРДЕЧЕНКО, подполковника ТЮТЮНИКА; летчики генерал-полковника авиации ХРЮКИНА, генерал-майора авиации БЕЛОВА, полковника ЧУЧЕВА, генерал-майора авиации НЕЧИПОРЕНКО, генерал-майора авиации МОЛОКОВА, полковника ПРУТКОВА, полковника ЗИМИНА, генерал-майора авиации ЗАХАРОВА, полковника ХАТМИНСКОГО, полковника ЕГОРОВА, полковника ШИНКАРЕНКО, подполковника ЗАКЛЕПА, полковника АНДРЕЕВА, генерал-майора авиации ШЕВЧЕНКО, генерал-майора авиации АНДРЕЕВА, полковника КУРБАТОВА; саперы генерал-лейтенанта инженерных войск БАРАНОВА, генерал-майора инженерных войск ЗВЕРЕВА, полковника ЛЕЙМАНА, полковника ЛУКАШЕНКО, подполковника ПОПЛАВСКОГО; связисты генерал-лейтенанта войск связи БУРОВА, полковника ДАВЫДЕНКО, полковника ПРИХОДАЙ.

В ознаменование одержанной победы соединения и части, наиболее отличившиеся в боях за овладение городом ИНСТЕРБУРГ, представить к присвоению наименования «ИНСТЕРБУРГСКИХ» и к награждению орденами.

Сегодня, 22 января, в 19 часов столица нашей Родины МОСКВА от имени Родины салютует доблестным войскам 3-го Белорусского фронта, овладевшим городом ИНСТЕРБУРГ,—двадцатью артиллерийскими залпами из двухсот двадцати четырех орудий.

За отличные боевые действия ОБ'ЯВЛЯЮ БЛАГОДАРНОСТЬ руководимым Вами войскам, участвовавшим в боях за овладение ИНСТЕРБУРГ.

Вечная слава героям, павшим в боях за свободу и независимость нашей Родины!

Смерть немецким захватчикам!

Верховный Главнокомандующий
Маршал Советского Союза И. СТАЛИН.

22 января 1945 года. № 240.

ПРИКАЗ
Верховного Главнокомандующего

КОМАНДУЮЩЕМУ ВОЙСКАМИ 1-го БЕЛОРУССКОГО ФРОНТА

Маршалу Советского Союза ЖУКОВУ

НАЧАЛЬНИКУ ШТАБА ФРОНТА

Генерал-полковнику МАЛИНИНУ

Войска 1-го БЕЛОРУССКОГО фронта, продолжая наступление, сегодня, 22 января, с боем овладели городами ХОЭНЗАЛЬЦА (ИНОВРОЦЛАВ), АЛЕКСАНДРУВ, АРГЕНАУ и ЛАБИШИН—важными узлами коммуникаций и опорными пунктами обороны немцев на подступах к городу БРОМБЕРГ (БЫДГОЩ).

В боях за овладение городами ХОЭНЗАЛЬЦА (ИНОВРОЦЛАВ), АЛЕКСАНДРУВ, АРГЕНАУ и ЛАБИШИН отличились войска генерал-полковника БЕЛОВА, генерал-майора ПЕРХОРОВИЧА; танкисты генерал-полковника танковых войск БОГДАНОВА, генерал-лейтенанта РАДЗИЕВСКОГО, генерал-майора танковых войск ВЕДЕНЕЕВА, генерал-майора танковых войск ТЕЛЯКОВА, полковника ЧЕРЯПКИНА, полковника КОПЫЛОВА, полковника ПОТАПОВА, полковника ШАМАРДИНА, полковника АБРАМОВА, полковника МАКАРОВА, полковника ПАВЛУШКО, полковника ОХМАНА, подполковника МЕРКУЛОВА, полковника ПАШКОВА, подполковника ЖИЛА, подполковника ДМИТРИЕВА, полковника НОРУЦКОГО, майора ГУРЕНКО, майора КОЧКАРЕНКО, полковника БУДАЛИНА, подполковника МИТЕНКОВА, майора БУГАЕНКО; кавалеристы генерал-лейтенанта КРЮКОВА; артиллеристы полковника ГРЕХОВА, полковника ЗАЗИРНОГО, подполковника КОТОВА; летчики генерал-майора авиации ТОКАРЕВА, генерал-лейтенанта авиации САВИЦКОГО, генерал-майора авиации ДЗУСОВА, капитана ХОМИЧА; саперы полковника БЕЛЬСКОГО, подполковника ВАНДЫШЕВА; связисты полковника СМОЛИЙ, полковника БЕЛЕНКО.

В ознаменование одержанной победы соединения и части, наиболее отличившиеся в боях за овладение городами ХОЭНЗАЛЬЦА (ИНОВРОЦЛАВ), АЛЕКСАНДРУВ, АРГЕНАУ и ЛАБИШИН, представить к присвоению наименования «ИНОВРОЦЛАВСКИХ» и к награждению орденами.

Сегодня, 22 января, в 20 часов столица нашей Родины МОСКВА от имени Родины салютует доблестным войскам 1-го Белорусского фронта, овладевшим ХОЭНЗАЛЬЦА (ИНОВРОЦЛАВ) и другими поименованными городами,—двадцатью артиллерийскими залпами из двухсот двадцати четырех орудий.

За отличные боевые действия ОБ'ЯВЛЯЮ БЛАГОДАРНОСТЬ руководимым Вами войскам, участвовавшим в боях за овладение ХОЭНЗАЛЬЦА (ИНОВРОЦЛАВ) и другими названными городами.

Вечная слава героям, павшим в боях за свободу и независимость нашей Родины!

Смерть немецким захватчикам!

Верховный Главнокомандующий
Маршал Советского Союза И. СТАЛИН.

22 января 1945 года. № 241.

Все для фронта, для окончательной победы!

Верховный Главнокомандующий Маршал Советского Союза товарищ Сталин в докладе о 27-й годовщине Октября поставил перед Красной Армией задачу: добить фашистского зверя в его собственном логове и водрузить над Берлином знамя победы.

Красная Армия с честью выполняет эту задачу. От Балтики и до Венгрии Красная Армия мощной лавиной обрушилась на врага. Начавшееся 12 января наступление принесло блистательные победы. За короткий срок героические советские войска, сокрушив укрепления врага, овладели городами: Варшава, Краков, Лодзь, Ченстохов, вторглись в глубь Восточной Пруссии с востока и юга, вступили на территорию немецкой Силезии, бьют врага в Чехословакии и Венгрии. Линия фронта стремительно отодвигается на запад. Красная Армия неудержимо идет к Берлину. Войска 1-го Белорусского фронта овладели городом Гнезен (Гнезно), находящимся в двухстах семидесяти километрах от Берлина.

Каждый день приносит радостные вести о новых победах Красной Армии. Публикуемые сегодня приказы Верховного Главнокомандующего Маршала Советского Союза товарища Сталина вызывают чувство законной гордости: никакая сила не может остановить стальную поступь могучей Красной Армии! Все ближе и ближе день, когда она пройдет победным маршем по улицам Берлина.

Наступательные операции Красной Армии—это триумф сталинской стратегии. Все друзья СССР преклоняются перед военным искусством советского командования, восхищаются мастерством и силой ударов, нанесенных немецко-фашистским захватчикам.

Одной из предпосылок замечательного наступления Красной Армии в Польше и Восточной Пруссии явилась битва, выигранная ею на полях сражений в Венгрии. Это одна из крупнейших битв за время войны. Немцы сосредоточили в Венгрии огромные людские силы и технические средства, защищая венгерский плацдарм, как собственную территорию. Венгрия прикрывала подступы к жизненным центрам Германии. Теперь Венгрия повернула оружие против немцев, заключив перемирие с СССР, Великобританией и США.

Потеряв Венгрию, фашистская Германия оказалась полностью изолированной, осталась без союзников по разбою и грабежу. Она может рассчитывать лишь на собственные силы, которые с каждым днем убывают. Близость неизбежного краха приводит врага в ярость, гитлеровцы бешено сопротивляются, чтобы отсрочить гибель. Поэтому для окончательного разгрома врага требуется величайшее напряжение сил на фронте и в тылу.

Фронт далеко ушел от уральского тыла. Но Урал не перестал быть основным арсеналом Красной Армии. В прошлом году он намного увеличил производство оружия и боеприпасов. Наше оружие, наши танки и пушки били врага под Варшавой и Краковом, под Лодзью и Инстербургом—били всюду, где Красная Армия начала январское наступление. И теперь, когда на огромном протяжении фронта идут решающие бои, Урал должен давать все больше и больше оружия и боеприпасов доблестной Красной Армии.

В канун нового, 1945 года труженики Урала поклялись товарищу Сталину: «Вместе с братьями-фронтовиками, вместе со всем советским народом уральцы не пожалеют сил, чтобы с честью выполнить поставленную Вами задачу—добить фашистского зверя в его собственном логове и водрузить над Берлином знамя победы». Клятва обязывает каждого из нас чувствовать себя сейчас как бы находящимся в бою, на передовой линии огня и сознавать свою ответственность за своевременное снабжение фронта всем необходимым.

И днем и ночью должна кипеть работа всюду—в шахтах и рудниках, на металлургических и оружейных заводах, на электростанциях и предприятиях железнодорожного транспорта. Нужно повысить требовательность в борьбе за выпуск продукции по графику, за безусловное выполнение государственных планов и специальных заказов в установленные сроки и по заданной номенклатуре. Нужно отдать всю энергию великому делу — изо дня в день усиливать помощь могучего индустриального Урала родной Красной Армии, беспощадно громящей врага.

Дело чести каждого предприятия—соревноваться за лучшую помощь фронту, за наибольший выпуск продукции сверх январского плана в сталинский фонд победы. Дело чести каждого рабочего—трудиться с еще большей самоотверженностью, экономить материалы, топливо и электроэнергию для дополнительного выпуска продукции.

Исторические победы Красной Армии вдохновляют советских людей на трудовые подвиги. Необычайным патриотическим под'емом охвачены уральцы. Они с новыми силами, по примеру братьев-фронтовиков, ведут наступление в труде под боевым знаменем:

— Все для фронта, для окончательной победы!

ПРИКАЗ
Верховного Главнокомандующего

КОМАНДУЮЩЕМУ ВОЙСКАМИ 2-го БЕЛОРУССКОГО ФРОНТА

Маршалу Советского Союза РОКОССОВСКОМУ

НАЧАЛЬНИКУ ШТАБА ФРОНТА

Генерал-лейтенанту БОГОЛЮБОВУ

Войска 2-го БЕЛОРУССКОГО фронта, развивая стремительное наступление в глубь Восточной Пруссии, сегодня, 22 января, овладели городом АЛЛЕНШТАЙН—важным узлом железных и шоссейных дорог и сильно укрепленным опорным пунктом обороны немцев, прикрывающим с юга центральные районы Восточной Пруссии.

В боях за овладение городом АЛЛЕНШТАЙН отличились войска генерал-полковника ГОРБАТОВА, генерал-лейтенанта ГУСЕВА, генерал-майора НИКИТИНА, генерал-лейтенанта ФОКАНОВА; кавалеристы генерал-лейтенанта ОСЛИКОВСКОГО, генерал-майора ЧЕПУРКИНА, генерал-майора БРИКЕЛЬ, генерал-майора КАЛЮЖНОГО; артиллеристы генерал-майора артиллерии НЕФЕДОВА, подполковника ПЛАУТИНА, майора БАРАНОВА, подполковника ШУБОЧКИНА; танкисты генерал-лейтенанта танковых войск ЧЕРНЯВСКОГО, подполковника КАРПОВА, подполковника ГРЕБЕННИКОВА, подполковника СТОЯНОВА, майора ГАЙДАЕНКО; летчики генерал-майора авиации БОРИСЕНКО, генерал-майора авиации ГЕТЬМАНА, генерал-лейтенанта авиации ОСИПЕНКО, полковника ГРИЩЕНКО, полковника ЯКУШИНА, полковника ВОЛКОВА, полковника ОСИПОВА; саперы подполковника ЗОЛОТАРЕВА, подполковника АМЕЛЬЧЕНКОВА, майора СТАРОВОЙТА; связисты подполковника КУРБАТОВА.

В ознаменование одержанной победы соединения и части, наиболее отличившиеся в боях за овладение городом АЛЛЕНШТАЙН, представить к присвоению наименования «АЛЛЕНШТАЙНСКИХ» и к награждению орденами.

Сегодня, 22 января, в 21 час столица нашей Родины МОСКВА от имени Родины салютует доблестным войскам 2-го Белорусского фронта, овладевшим городом АЛЛЕНШТАЙН, — двадцатью артиллерийскими залпами из двухсот двадцати четырех орудий.

За отличные боевые действия ОБ'ЯВЛЯЮ БЛАГОДАРНОСТЬ руководимым Вами войскам, участвовавшим в боях за овладение АЛЛЕНШТАЙН.

Вечная слава героям, павшим в боях за свободу и независимость нашей Родины!

Смерть немецким захватчикам!

Верховный Главнокомандующий
Маршал Советского Союза И. СТАЛИН.

22 января 1945 года. № 242.

ПРИКАЗ
Верховного Главнокомандующего

КОМАНДУЮЩЕМУ ВОЙСКАМИ 1-го БЕЛОРУССКОГО ФРОНТА

Маршалу Советского Союза ЖУКОВУ

НАЧАЛЬНИКУ ШТАБА ФРОНТА

Генерал-полковнику МАЛИНИНУ

Войска 1-го БЕЛОРУССКОГО фронта сегодня, 22 января, к исходу дня, в результате стремительного наступления танковых соединений и пехоты, овладели городом ГНЕЗЕН (ГНЕЗНО),—важным узлом железных и шоссейных дорог и мощным опорным пунктом обороны немцев на путях к городу ПОЗНАНЬ.

В боях за овладение городом ГНЕЗЕН (ГНЕЗНО) отличились войска генерал-полковника ЧУЙКОВА, генерал-лейтенанта АНТИПЕНКО, генерал-лейтенанта БЕРЗОРИНА; танкисты генерал-полковника танковых войск КАТУКОВА, генерал-лейтенанта танковых войск ОРЕЛ, генерал-лейтенанта танковых войск ШАЛИНА, генерал-майора ДРЕМОВА, генерал-майора танковых войск ЮЩУКА, полковника БАБАДЖАНЯНА, полковника ГУСАКОВСКОГО, подполковника СМИРНОВА, полковника МОРГУНОВА, полковника СОЛОВЬЕВА, полковника ЛИПАТЕНКОВА, полковника АНФИМОВА, полковника КОШЕЛЕВА, полковника ТЕМНИКА, подполковника ХВАТОВА, майора ПОНОМАРЕНКО, полковника ЗЕМЛЯКОВА, майора КУЛИКОВА, подполковника МЕЛЬНИКОВА, подполковника КОБРИНА, подполковника НИНДОЛИНА; артиллеристы генерал-полковника артиллерии КАЗАКОВА, генерал-майора артиллерии ФРОЛОВА, генерал-майора артиллерии МЯСОЕДОВА, генерал-майора артиллерии КАМЕНСКОГО, полковника КУЗЬМИНА, полковника КАРАИЧЕВА, полковника КАГАНА, полковника БОНДАРЕНКО, полковника ЩЕДРИНА, подполковника ВОЛКОВА, подполковника ГОРОХОВЕЦ, подполковника РАСПОПИНА, майора ЖИЕНКО, майора БИКЕТОВА, майора САВИНА; саперы генерал-полковника инженерных войск ПРОШЛЯКОВА, полковника ХАРЧЕВИНА, полковника БОРИСОВА, подполковника ТРАХТЕНБЕРГА, майора ТИМАШОВА; связисты генерал-лейтенанта войск связи МАКСИМЕНКО, подполковника ЗАХАРОВА, подполковника ИВАНОВА, подполковника ТУНИКА, подполковника ВАКИША.

В ознаменование одержанной победы соединения и части, наиболее отличившиеся в боях за овладение городом ГНЕЗЕН (ГНЕЗНО), представить к присвоению наименования «ГНЕЗНЕНСКИХ» и к награждению орденами.

Сегодня, 22 января, в 22 часа столица нашей Родины МОСКВА от имени Родины салютует доблестным войскам 1-го Белорусского фронта, овладевшим городом ГНЕЗЕН (ГНЕЗНО),—двадцатью артиллерийскими залпами из двухсот двадцати четырех орудий.

За отличные боевые действия ОБ'ЯВЛЯЮ БЛАГОДАРНОСТЬ руководимым Вами войскам, участвовавшим в боях за овладение городом ГНЕЗЕН (ГНЕЗНО).

Вечная слава героям, павшим в боях за свободу и независимость нашей Родины!

Смерть немецким захватчикам!

Верховный Главнокомандующий
Маршал Советского Союза И. СТАЛИН.

22 января 1945 года. № 243.

ПРИКАЗ
Верховного Главнокомандующего

КОМАНДУЮЩЕМУ ВОЙСКАМИ 2-го БЕЛОРУССКОГО ФРОНТА

Маршалу Советского Союза РОКОССОВСКОМУ

НАЧАЛЬНИКУ ШТАБА ФРОНТА

Генерал-лейтенанту БОГОЛЮБОВУ

Войска 2-го БЕЛОРУССКОГО фронта, продолжая успешное наступление, сегодня, 22 января, к исходу дня с боем овладели городами Восточной Пруссии ОСТЕРОДЕ и ДОЙТШ-АЙЛАУ—важными узлами коммуникаций и сильными опорными пунктами обороны немцев.

В боях за овладение городами ОСТЕРОДЕ и ДОЙТШ-АЙЛАУ отличились войска генерал-полковника ФЕДЮНИНСКОГО, генерал-лейтенанта КОКОРЕВА, генерал-лейтенанта ПОЛЕНОВА, генерал-майора РАДЫГИНА, генерал-майора БОРЩЕВА, генерал-майора ЛЯЩЕНКО; танкисты генерал-полковника танковых войск ВОЛЬСКОГО, генерал-майора танковых войск СИДОРОВИЧА, генерал-майора танковых войск САХНО, генерал-майора танковых войск МАЛАХОВА, генерал-лейтенанта танковых войск ПОПОВА, подполковника ШИМАНОВСКОГО, полковника ГРИШИНА, полковника ПОЛУКАРОВА, полковника ГНЕЗДИЛОВА, полковника МИХАЙЛОВА, полковника КОЛЕСНИКОВА, подполковника ЛИТВИНА, полковника СОМОВА, полковника ТУРЕНКОВА, полковника ДАВИДЕНКО, подполковника ПИВНЕВА, майора ФИШКИНА, майора КУРНИКОВА, артиллеристы генерал-майора артиллерии КАЗАКОВА, полковника ВОРОНИЧА, полковника ЯВЛЕВА, подполковника БАЛЬСИНА, полковника БЕГРОВА, полковника ГРЕЦОВА; летчики генерал-полковника авиации ВЕРШИНИНА, генерал-майора авиации АЛЕКСЕЕВА, генерал-лейтенанта авиации БАЙДУКОВА, полковника ВИНОГРАДОВА, полковника КАЛУГИНА, полковника СМОЛОВИКА, полковника РЫБАКОВА, полковника ВУСС, полковника ДОДОНОВА, генерал-майора авиации ФЕДОРОВА, подполковника КАЗАЧЕНКО; саперы полковника ЦВАНГЕРА, полковника ДУГАРЕВА; связисты полковника БАХИЛИНА, полковника МИНИНА.

В ознаменование одержанной победы соединения и части, наиболее отличившиеся в боях за овладение городами ОСТЕРОДЕ и ДОЙТШ-АЙЛАУ, представить к награждению орденами.

Сегодня, 22 января, в 23 часа столица нашей Родины МОСКВА от имени Родины салютует доблестным войскам 2-го Белорусского фронта, овладевшим городами ОСТЕРОДЕ и ДОЙТШ-АЙЛАУ,—двадцатью артиллерийскими залпами из двухсот двадцати четырех орудий.

За отличные боевые действия ОБ'ЯВЛЯЮ БЛАГОДАРНОСТЬ руководимым Вами войскам, участвовавшим в боях за овладение ОСТЕРОДЕ и ДОЙТШ-АЙЛАУ.

Вечная слава героям, павшим в боях за свободу и независимость нашей Родины!

Смерть немецким захватчикам!

Верховный Главнокомандующий
Маршал Советского Союза И. СТАЛИН.

22 января 1945 года. № 244.

К пребыванию в Москве Президента Крайовой Рады Народовой г-на Б. Берута и Премьер-Министра Польши г-на Эд. Осубка-Моравского

Во время своего пребывания в Москве с 22 по 24 января Президент Крайовой Рады Народовой г-н Б. Берут и Премьер-Министр и Министр Иностранных Дел Временного Правительства Польской Республики г-н Эд. Осубка-Моравский имели беседы с Председателем Совета Народных Комиссаров СССР И. В. Сталиным и Народным Комиссаром Иностранных Дел СССР В. М. Молотовым. Во время бесед были обсуждены очередные вопросы советско-польских отношений, связанные с освобождением территории Польши, а также задачи восстановления столицы Польши—Варшавы и помощи Варшаве.

В беседах принял участие Посол СССР в Польше В. З. Лебедев.

(ТАСС).

МОСКВА, КРЕМЛЬ.

МАРШАЛУ СОВЕТСКОГО СОЮЗА

товарищу СТАЛИНУ

Дорогой Иосиф Виссарионович!

К Вам, соратнику и другу великого Ленина, гениальному продолжателю его бессмертного дела, в день, посвященный памяти Владимира Ильича, снова и снова обращаются взоры и сердца советских людей.

Ленин—величайший гений социалистической революции, творец бессмертного учения—ленинизма.

Ленин создал славную большевистскую партию, сплотил вокруг нее рабочий класс и миллионные массы крестьянства, поднял их на победоносную борьбу с царизмом и империализмом.

Ленин создал первое в мире социалистическое государство, заложил основы братства и дружбы между народами многонационального Советского Союза и указал путь к сияющим вершинам коммунизма.

Вы вместе с Лениным строили нашу партию, организовывали победу Октябрьской социалистической революции, создавали Советское государство рабочих и крестьян.

Вы высоко подняли немеркнущее знамя ленинизма и поклялись у гроба учителя и друга до конца выполнить его великие заветы.

Прошел двадцать один год. Под Вашим мудрым водительством народы нашей страны создали могучую индустриальную и колхозную державу, построили социалистическое общество и укрепили военную мощь страны Советов.

К суровой войне с коварным, подлым и сильным врагом мы пришли подготовленными и в единоборстве с ним одержали военную, экономическую и морально-политическую победы.

Наши победы—это победы великого Ленина, победы его бессмертных идей. Наши победы—это победы великого Сталина, обогатившего ленинское учение и поднявшего его на высшую ступень.

Мы гордимся тем, что являемся представителями народа, выдвинувшего из своей среды таких гениев, как Ленин и Сталин. Мы счастливы, что живем, работаем, боремся и побеждаем в эпоху великого Сталина и под его руководством.

Сейчас на полях сражений происходят ожесточенные, решающие бои, победоносная Красная Армия на широком фронте вторглась в логово фашистского зверя. Мы, люди советского тыла, воодушевленные ратными подвигами воинов Красной Армии, отдадим все свои силы для полной и окончательной победы нашего правого дела.

Да здравствует наша великая Родина—Родина Ленина—Сталина!

Да живет, здравствует и побеждает бессмертное учение Ленина—ленинизм!

Да здравствует великий продолжатель дела Ленина наш родной товарищ Сталин!

Принято в гор. Свердловске на торжественно-траурном заседании, посвященном памяти В. И. Ленина.

СЛОВО СТРЕЛОЧНИЦ

Их трое—Анна Жигалова, Надежда Михарина и Евдокия Воеводина. Им поручили на станции Шарташ стрелочный пост.

За стрелками стахановки следят, как подлинные хозяйки. Пост их—самый лучший на станции.

Стрелочницы, воодушевленные блестящими победами Красной Армии, решили усилить свою борьбу за выполнение клятвы уральцев товарищу Сталину.

— По примеру стахановцев уральского артиллерийского завода, откроем лицевые счета по снижению себестоимости,—заявили патриотки.—Мы тоже имеем некоторые возможности экономить. Сократим расход керосина, не в ущерб делу, на один литр в сутки, будем также экономить метлы, обтирочные материалы и дрова, идущие на отопление будок.

СМЕКАЛКА СЛЕСАРЯ ОЛЕНИКА

В мартеновском цехе Верхне-Синячихинского металлургического завода действует пылеугольная установка. Ее авторы ставили перед собой задачу — использовать в качестве топлива отходы древесного угля вместо мазута. Древесно-угольная мелочь и пыль долгое время не находили широкого применения. К сожалению, инициаторам этого важного дела решить вопрос до конца не удалось. Угольная пыль хотя и проходила через сушильный барабан, но она оказывалась недостаточно сухой и забивала форсунки. Тогда пылеугольную установку пустили на каменноугольных отходах. Они вполне заменили дорогостоящий дальнепривозной мазут.

Однако на заводе этим не удовлетворились, продолжали работать над разрешением основной проблемы. Недавно ее успешно решил слесарь завода Дмитрий Григорьевич Оленик. Его предложение уже осуществлено. Оно просто по замыслу. В сушильной камере только увеличили площадь нагревательных приспособлений и этим задача была решена. Установка уже несколько дней работает нормально. Предложение слесаря Дмитрия Оленика позволит использовать огромные запасы местного топлива—древесно-угольные отходы.

Е. КРУГЛОВ.

Колхозный вклад в дело победы

ЗАЙКОВО, 24 января (по телефону). Из колхозов на пункты Заготзерно эти дни идут обозы с хлебом. Передовики вносят новый вклад в дело победы над врагом. Сельхозартель имени 8 марта сдала сверх плана 60 центнеров зерна, имени Тимирязева — 45 центнеров. Всего за последнее время на пункты Заготзерно доставлено около 700 центнеров хлеба.

СТРОЙКА В МТС

На усадьбе Режевской МТС большое оживление. Часто здесь можно встретить колхозников из многих окружающих артелей. Они доставляют лес, пиломатериалы. Члены режевских сельхозартелей решили выстроить помещения для хранения комбайнов и сельскохозяйственных машин.

На строительные площадки уже доставлено 120 кубометров леса.

ПРИКАЗ
Верховного Главнокомандующего

КОМАНДУЮЩЕМУ ВОЙСКАМИ 1-го БЕЛОРУССКОГО ФРОНТА

Маршалу Советского Союза ЖУКОВУ

НАЧАЛЬНИКУ ШТАБА ФРОНТА

Генерал-полковнику МАЛИНИНУ

Войска 1-го БЕЛОРУССКОГО фронта, развивая успешное наступление, сегодня, 23 января, в результате обходного маневра подвижных частей, в сочетании с атакой с фронта, овладели городом БЫДГОЩ (БРОМБЕРГ)—важным узлом железных и шоссейных дорог и мощным опорным пунктом обороны немцев у нижнего течения ВИСЛЫ.

В боях за овладение городом БЫДГОЩ (БРОМБЕРГ) отличились войска генерал-полковника БЕЛОВА, генерал-лейтенанта АНТИПЕНКО, генерал-майора ПЕРХОРОВИЧА; танкисты генерал-полковника танковых войск БОГДАНОВА, генерал-лейтенанта танковых войск ОРЕЛ, генерал-майора танковых войск ВЕДЕНЕЕВА, генерал-майора танковых войск ТЕЛЯКОВА, генерал-лейтенанта танковых войск КРИВОШЕИНА, полковника КОПЫЛОВА, полковника ПОТАПОВА, полковника ЧЕРЯПКИНА, полковника ШАМАРДИНА, подполковника РЫБКИНА, подполковника БАБИЧЕВА, майора БУГАЕНКО, майора ГУРЕНКО, майора КОЧКАРЕНКО; кавалеристы генерал-лейтенанта КРЮКОВА, генерал-майора ЯГОДИНА, генерал-майора МИЛЛЕРОВА, генерал-майора КУРСАКОВА; артиллеристы генерал-полковника артиллерии КАЗАКОВА, генерал-майора артиллерии ПЛАСКОВА, генерал-майора артиллерии ЛЯРСКОГО, генерал-майора артиллерии БОГДАШЕВСКОГО, полковника МАКСИМОВА, полковника ИГНАТЬЕВА, полковника ГРЕХОВА, полковника КОЛОКОЛОВА, полковника КОРЧАГИНА, подполковника ЗАЗИРНОГО, подполковника ВАСИЛЬЕВА, подполковника ПУЗАНОВА, подполковника БАТУРИНА, подполковника ШЕРМАНА, майора УСТРЕХОВА; летчики генерал-майора авиации ТОКАРЕВА, полковника КАРЯГИНА, полковника ИСАЕВА, подполковника ТИЩЕНКО; саперы генерал-полковника инженерных войск ПРОШЛЯКОВА, полковника БЕЛЬСКОГО, полковника ВАНДЫШЕВА, полковника МАСИКА, подполковника ДАВИД, майора ЗАМЧАЛОВА; связисты генерал-лейтенанта войск связи МАКСИМЕНКО, полковника СМОЛИЙ.

В ознаменование одержанной победы соединения и части, наиболее отличившиеся в боях за овладение городом БЫДГОЩ (БРОМБЕРГ), представить к присвоению наименования «БЫДГОЩСКИХ» и к награждению орденами.

Сегодня, 23 января, в 20 часов столица нашей Родины МОСКВА от имени Родины салютует доблестным войскам 1-го Белорусского фронта, овладевшим городом БЫДГОЩ (БРОМБЕРГ),—двадцатью артиллерийскими залпами из двухсот двадцати четырех орудий.

За отличные боевые действия ОБ'ЯВЛЯЮ БЛАГОДАРНОСТЬ руководимым Вами войскам, участвовавшим в боях за освобождение города БЫДГОЩ (БРОМБЕРГ).

Вечная слава героям, павшим в боях за свободу и независимость нашей Родины!

Смерть немецким захватчикам!

Верховный Главнокомандующий
Маршал Советского Союза И. СТАЛИН.

23 января 1945 года. № 245.

ПРИКАЗ
Верховного Главнокомандующего

КОМАНДУЮЩЕМУ ВОЙСКАМИ 2-го БЕЛОРУССКОГО ФРОНТА

Маршалу Советского Союза РОКОССОВСКОМУ

НАЧАЛЬНИКУ ШТАБА ФРОНТА

Генерал-лейтенанту БОГОЛЮБОВУ

Войска 2-го БЕЛОРУССКОГО фронта, продолжая наступление, сегодня, 23 января, с боем овладели городами Восточной Пруссии — ВИЛЛЕНБЕРГ, ОРТЕЛЬСБУРГ, МОРУНГЕН, ЗААЛЬФЕЛЬД и ФРАЙШТАДТ—важными узлами коммуникаций и сильными опорными пунктами обороны немцев.

В боях за овладение названными городами отличились войска генерал-полковника ГОРБАТОВА, генерал-полковника ФЕДЮНИНСКОГО, генерал-лейтенанта ГРИШИНА, генерал-лейтенанта ИВАШЕЧКИНА, генерал-лейтенанта КОКОРЕВА, генерал-майора КИНОСЯНА, генерал-лейтенанта КУЗНЕЦОВА, генерал-лейтенанта УРБАНОВИЧА, генерал-лейтенанта ПОЛЕНОВА, генерал-майора ФЕТИСОВА, генерал-лейтенанта ТЕРЕНТЬЕВА, генерал-майора МИХАЛИЦИНА, полковника УКРАИНСКОГО, генерал-майора КОНОВАЛОВА, полковника ТЕЛКОВА, полковника КРИВЕНЦОВА, генерал-майора НИКИТИНА, генерал-майора ВЕРЕВКИНА, полковника КАЛЬНИЙ, полковника ГРЕКОВА, генерал-майора РАДЫГИНА, генерал-майора БОРЩЕВА, полковника ЧЕСНОКОВА, генерал-майора КОЛЧАНОВА; артиллеристы генерал-полковника артиллерии СОКОЛЬСКОГО, генерал-майора артиллерии ВЛАДИМИРОВА, полковника ВАСИЛЕНКО, подполковника ДОЛИНСКОГО, полковника МЕЛЕНКОВА, полковника АЛФЕРОВА, полковника АЙРАПЕТОВА; танкисты генерал-лейтенанта танковых войск ЧЕРНЯВСКОГО, генерал-полковника танковых войск ВОЛЬСКОГО, генерал-майора танковых войск СИДОРОВИЧА, генерал-майора танковых войск МАЛАХОВА, генерал-майора танковых войск САХНО, генерал-лейтенанта танковых войск ПОПОВА, полковника СТАНИСЛАВСКОГО, подполковника ПОКОЛОВА, подполковника КОЛЕСНИКОВА, подполковника ПИВНЕВА, полковника ДОЛГАНОВА, полковника МИХАЙЛОВА, полковника ДАВИДЕНКО, полковника ОПАРИНА, подполковника КОНОНЦЕВА, подполковника КАРТАШЕВА, генерал-майора танковых войск КИСЕЛЕВА, подполковника ЗИРКА, майора ЖАБИНА; саперы генерал-майора инженерных войск БЛАГОСЛАВОВА, генерал-майора инженерных войск ЖИЛИНА, полковника ДУГАРЕВА; связисты генерал-майора войск связи БОРЗОВА, генерал-майора войск связи МИШИНА, полковника БАХИЛИНА, полковника МИНИНА.

В ознаменование одержанной победы соединения и части, наиболее отличившиеся в боях за овладение городами ВИЛЛЕНБЕРГ, ОРТЕЛЬСБУРГ, МОРУНГЕН, ЗААЛЬФЕЛЬД и ФРАЙШТАДТ, представить к награждению орденами.

Сегодня, 23 января, в 21 час столица нашей Родины МОСКВА от имени Родины салютует доблестным войскам 2-го Белорусского фронта, овладевшим поименованными городами, — двадцатью артиллерийскими залпами из двухсот двадцати четырех орудий.

За отличные боевые действия ОБ'ЯВЛЯЮ БЛАГОДАРНОСТЬ руководимым Вами войскам, участвовавшим в боях за овладение названными городами Восточной Пруссии.

Вечная слава героям, павшим в боях за свободу и независимость нашей Родины!

Смерть немецким захватчикам!

Верховный Главнокомандующий
Маршал Советского Союза И. СТАЛИН.

23 января 1945 года. № 246.

ПРИКАЗ
Верховного Главнокомандующего

КОМАНДУЮЩЕМУ ВОЙСКАМИ 3-го БЕЛОРУССКОГО ФРОНТА

Генералу армии ЧЕРНЯХОВСКОМУ

НАЧАЛЬНИКУ ШТАБА ФРОНТА

Генерал-полковнику ПОКРОВСКОМУ

Войска 3-го БЕЛОРУССКОГО фронта, сломив сопротивление противника, форсировали реки ДАЙМЕ и ПРЕГЕЛЬ и сегодня, 23 января, овладели городами ЛАБИАУ и ВЕЛАУ—важными опорными пунктами обороны немцев, прикрывающими подступы к КЕНИГСБЕРГУ.

Одновременно южнее города ИНСТЕРБУРГ войска фронта с боем овладели городами ДАРКЕМЕН, БЕНКХАЙМ и ТРОЙБУРГ, превращенными немцами в сильные опорные пункты обороны.

В боях при форсировании рек ДАЙМЕ и ПРЕГЕЛЬ и овладении названными городами отличились войска генерал-полковника ГАЛИЦКОГО, генерал-лейтенанта ЛУЧИНСКОГО, генерал-лейтенанта БЕЛОБОРОДОВА, генерал-лейтенанта ЧАНЧИБАДЗЕ, генерал-лейтенанта ШАФРАНОВА, генерал-лейтенанта СЕМЕНОВА, генерал-майора РОГАЧЕВСКОГО, генерал-майора МАСЛЕННИКОВА, генерал-майора ЛЕВИНА, генерал-майора ЩЕДРИНА, генерал-лейтенанта ЗАВАДОВСКОГО, генерал-майора ГУРЬЕВА, генерал-майора АЛЕКСАНДРОВА, генерал-майора БАТИЦКОГО, генерал-лейтенанта МИССАН, генерал-лейтенанта КСЕНОФОНТОВА, генерал-майора АРУШАНЯНА, генерал-майора ЛЮХТИКОВА, генерал-майора КНЯЗЬКОВА, генерал-майора ПРОВАЛОВА; артиллеристы генерал-полковника артиллерии БАРСУКОВА, генерал-лейтенанта артиллерии НИЛОВСКОГО, генерал-майора артиллерии ЩЕГЛОВА, генерал-майора артиллерии ПЕТРОПАВЛОВСКОГО, генерал-лейтенанта артиллерии СТРЕЛЬБИЦКОГО, генерал-майора артиллерии СЕМИНА, генерал-майора артиллерии ПОПОВА, генерал-лейтенанта артиллерии СЕМЕНОВА, генерал-майора артиллерии ЯКОВЛЕВА, генерал-майора артиллерии КОЛОТИЛОВА, полковника СТРУЕВА; танкисты генерал-полковника танковых войск РОДИНА, генерал-лейтенанта танковых войск БУТКОВА, генерал-лейтенанта танковых войск БУРДЕЙНОГО, полковника БОНДАРЕНКО, подполковника МАКАРКИНА, полковника КУЛИКОВА, подполковника ГОВОРОВА, майора КОБЫЛЯНСКОГО; летчики генерал-полковника авиации ХРЮКИНА, полковника ПРУТКОВА, полковника ХАТМИНСКОГО, подполковника ЗАКЛЕПА, генерал-майора авиации МОЛОКОВА, генерал-майора авиации ШЕВЧЕНКО, генерал-майора авиации ЗАХАРОВА, полковника ЗИМИНА, майора ДЕЛЬФИНО; саперы генерал-лейтенанта инженерных войск БАРАНОВА, генерал-майора инженерных войск ЗВЕРЕВА, генерал-майора инженерных войск ЖИРОВА, полковника ЛЕВИНА, генерал-майора инженерных войск КОЛМАКОВА; связисты генерал-лейтенанта войск связи БУРОВА, полковника ЗАХАРОВА, полковника ДАВЫДЕНКО, полковника ПЛОТКИНА, генерал-майора войск связи КОКОРИНА, полковника БЕЛЫШЕВА.

В ознаменование одержанной победы соединения и части, наиболее отличившиеся в боях при форсировании рек ДАЙМЕ и ПРЕГЕЛЬ и овладении городами ЛАБИАУ, ВЕЛАУ, ДАРКЕМЕН, БЕНКХАЙМ и ТРОЙБУРГ, представить к награждению орденами.

Сегодня, 23 января, в 22 часа столица нашей Родины МОСКВА от имени Родины салютует доблестным войскам 3-го Белорусского фронта, форсировавшим реки ДАЙМЕ и ПРЕГЕЛЬ и овладевшим поименованными городами,—двадцатью артиллерийскими залпами из двухсот двадцати четырех орудий.

За отличные боевые действия ОБ'ЯВЛЯЮ БЛАГОДАРНОСТЬ руководимым Вами войскам, участвовавшим в боях при форсировании рек ДАЙМЕ и ПРЕГЕЛЬ и овладении названными городами.

Вечная слава героям, павшим в боях за свободу и независимость нашей Родины!

Смерть немецким захватчикам!

Верховный Главнокомандующий
Маршал Советского Союза И. СТАЛИН.

23 января 1945 года. № 247.

ПРИКАЗ
Верховного Главнокомандующего

КОМАНДУЮЩЕМУ ВОЙСКАМИ 1-го УКРАИНСКОГО ФРОНТА

Маршалу Советского Союза КОНЕВУ

НАЧАЛЬНИКУ ШТАБА ФРОНТА

Генералу армии СОКОЛОВСКОМУ

Войска 1-го УКРАИНСКОГО фронта, преодолевая сопротивление немцев в СИЛЕЗИИ, сегодня, 23 января, овладели городами МИЛИЧ, БЕРНШТАДТ, НАМСЛАУ, КАРЛЬСМАРКТ, ТОСТ и БИШОФСТАЛЬ,—важными узлами коммуникаций и опорными пунктами обороны немцев, и вышли на реку ОДЕР в районе города БРЕСЛАУ на участке протяжением 60 километров.

В боях при выходе на реку ОДЕР и овладении названными городами отличились войска генерал-полковника ЖАДОВА, генерал-полковника КОРОТЕЕВА, генерал-майора ЛЯМИНА, генерал-майора КОЛОМИНОВА, генерал-лейтенанта РОДИМЦЕВА, генерал-лейтенанта ЛЕБЕДЕНКО, генерал-майора БАКЛАНОВА, генерал-майора МАРТИРОСЯНА, генерал-лейтенанта АКИМОВА; танкисты генерал-полковника РЫБАЛКО, генерал-полковника ЛЕЛЮШЕНКО, генерал-майора танковых войск БАХМЕТЬЕВА, генерал-майора танковых войск УПМАНА, генерал-майора танковых войск КУЗНЕЦОВА, генерал-майора танковых войск НОВИКОВА, генерал-майора танковых войск ИВАНОВА, полковника ОРЛОВА, полковника ЧУПРОВА; кавалеристы генерал-лейтенанта БАРАНОВА; артиллеристы генерал-майора артиллерии ПОЛУЭКТОВА, генерал-майора артиллерии ФАУСТОВА, генерал-майора артиллерии ОГАНЕСЯНА, генерал-майора артиллерии МЕНТЮКОВА; летчики генерал-полковника авиации КРАСОВСКОГО; саперы генерал-лейтенанта инженерных войск ГАЛИЦКОГО, полковника ПОДОЛЫННОГО, полковника ГЛЕЗЕРА, полковника КАМЕНЧУКА, полковника ПОЛУЭКТОВА; связисты генерал-лейтенанта войск связи БУЛЫЧЕВА, подполковника государственной безопасности ГРИБ.

В ознаменование одержанной победы соединения и части, наиболее отличившиеся в боях при выходе на реку ОДЕР и овладении городами МИЛИЧ, БЕРНШТАДТ, НАМСЛАУ, КАРЛЬСМАРКТ, ТОСТ и БИШОФСТАЛЬ, представить к награждению орденами.

Сегодня, 23 января, в 23 часа столица нашей Родины МОСКВА от имени Родины салютует доблестным войскам 1-го Украинского фронта, вышедшим на реку ОДЕР и овладевшим поименованными городами,—двадцатью артиллерийскими залпами из двухсот двадцати четырех орудий.

За отличные боевые действия ОБ'ЯВЛЯЮ БЛАГОДАРНОСТЬ руководимым Вами войскам, участвовавшим в боях при выходе на реку ОДЕР и овладении названными городами немецкой Силезии.

Вечная слава героям, павшим в боях за свободу и независимость нашей Родины!

Смерть немецким захватчикам!

Верховный Главнокомандующий
Маршал Советского Союза И. СТАЛИН.

23 января 1945 года. № 248.

ПРИКАЗ
Верховного Главнокомандующего

КОМАНДУЮЩЕМУ ВОЙСКАМИ 2-го УКРАИНСКОГО ФРОНТА

Маршалу Советского Союза МАЛИНОВСКОМУ

НАЧАЛЬНИКУ ШТАБА ФРОНТА

Генерал-полковнику ЗАХАРОВУ

Войска 2-го УКРАИНСКОГО фронта, перейдя в наступление к северу от МИШКОЛЦ, в трудных условиях горно-лесистой местности прорвали сильно укрепленную оборону немцев, продвинулись вперед до 20 километров, расширили прорыв до 40 километров по фронту и к исходу 23 января овладели на территории Чехословакии городами РОЖНЯВА и ЙЕЛШАВА — важными опорными пунктами обороны противника.

В боях при прорыве обороны немцев и овладении городами РОЖНЯВА и ЙЕЛШАВА отличились войска генерал-полковника ТРОФИМЕНКО, генерал-лейтенанта ЖМАЧЕНКО, генерал-майора БРАГИНА, генерал-лейтенанта ШАРАПОВА, генерал-лейтенанта ПЕТРУШЕВСКОГО, генерал-лейтенанта ГОРЯЧЕГО, генерал-майора МЕРКУЛОВА, генерал-майора СЕМЕНОВА, генерал-майора РУМЯНЦЕВА, генерал-майора КАРЛОВА, генерал-майора МИХАЙЛОВА, генерал-майора ОБУШЕНКО, генерал-майора УМАНСКОГО, полковника ХОХЛОВА, полковника ГОРОБЕЦ, полковника ЕРЕМИНА, полковника ЦАЛАЙ, полковника БОЧКОВА, полковника САЖИНА, полковника ДРЕМЕНКОВА, майора ЩЕРБАКОВА, полковника КАРНАЧЕВА; артиллеристы генерал-полковника артиллерии ФОМИНА, генерал-майора артиллерии ЛЕБЕДЕВА, генерал-майора артиллерии КОРЕЦКОГО, генерал-майора артиллерии ПОПОВИЧА, полковника ЛАДИК, полковника НИКИТИНА, полковника РУСАК, полковника ГУЩИНА, подполковника ВЕРХАЛО, подполковника ВЛАСЕНКО, майора ЩЕРБИНА, подполковника ШТУРМАН, майора ЯРГИНА, подполковника САМЧЕНКО, майора ГЛУЩЕНКО; танкисты генерал-полковника танковых войск КУРКИНА, полковника СТЫЗИКА, подполковника АНТОНОВА; летчики генерал-полковника авиации ГОРЮНОВА, генерал-лейтенанта авиации СЕЛЕЗНЕВА, генерал-майора авиации КАМАНИНА; саперы генерал-лейтенанта инженерных войск ЦИРЛИНА, генерал-майора инженерных войск ПЕТРОВА, полковника ПОНИМАШ, полковника БУДАРИНА, полковника ПАВЛЕНКО; связисты генерал-лейтенанта войск связи ЛЕОНОВА, полковника ГОРЕЛКИНА, полковника АГАФОНОВА, полковника государственной безопасности КАРПОВА.

В ознаменование одержанной победы соединения и части, наиболее отличившиеся в боях при прорыве обороны немцев и овладении городами РОЖНЯВА и ЙЕЛШАВА, представить к награждению орденами.

Сегодня, 24 января, в 20 часов столица нашей Родины МОСКВА от имени Родины салютует доблестным войскам 2-го УКРАИНСКОГО фронта, прорвавшим оборону немцев и овладевшим городами РОЖНЯВА и ЙЕЛШАВА,—двадцатью артиллерийскими залпами из двухсот двадцати четырех орудий.

За отличные боевые действия ОБ'ЯВЛЯЮ БЛАГОДАРНОСТЬ руководимым Вами войскам, участвовавшим в боях при прорыве обороны немцев и освобождении РОЖНЯВА и ЙЕЛШАВА.

Вечная слава героям, павшим в боях за свободу и независимость нашей Родины!

Смерть немецким захватчикам!

Верховный Главнокомандующий
Маршал Советского Союза И. СТАЛИН.

24 января 1945 г. № 249.

ПРИКАЗ
Верховного Главнокомандующего

КОМАНДУЮЩЕМУ ВОЙСКАМИ 1-го БЕЛОРУССКОГО ФРОНТА

Маршалу Советского Союза ЖУКОВУ

НАЧАЛЬНИКУ ШТАБА ФРОНТА

Генерал-полковнику МАЛИНИНУ

Войска 1-го БЕЛОРУССКОГО фронта, продолжая успешное наступление, к исходу 23 января штурмом овладели городом КАЛИШ—важным узлом коммуникаций и сильным опорным пунктом обороны немцев на Бреславльском направлении.

В боях за овладение городом КАЛИШ отличились войска генерал-полковника КОЛПАКЧИ, генерал-полковника ЦВЕТАЕВА, генерал-майора ДОБРОВОЛЬСКОГО, генерал-майора ВОРОБЬЕВА; кавалеристы генерал-лейтенанта КОНСТАНТИНОВА, генерал-майора КОБЛОВА, генерал-майора ЧАЛЕНКО, генерал-майора БЕЛОВА; танкисты генерал-лейтенанта танковых войск КИРИЧЕНКО, полковника КУЗНЕЦОВА, полковника БАРАНЮКА, полковника ШЕМЯКИНА, подполковника СЕКУНДА, подполковника БАКЛАНОВА, подполковника ГАЦУКА, подполковника МЯНОВСКОГО, подполковника ПИСАРЕНКО, майора СЕРЕГИНА, майора ТРОЦЕНКО, майора МИРОНЕНКО; артиллеристы генерал-майора артиллерии ИЗУМРУДОВА, полковника РАКЧЕЕВА, полковника ПУПКОВА, полковника ОСТРЕЙКО, майора РЕЗНИКОВА; летчики генерал-майора авиации СИДНЕВА, генерал-майора авиации КРУПСКОГО, полковника КОВАЛЕВА, полковника МИРОНОВА, полковника СМИРНОВА; саперы подполковника КОРОБЕЙНИЧЕВА, подполковника НАЗАРЕНКО; связисты подполковника КОГАНА, подполковника ВОЛКОВА.

В ознаменование одержанной победы соединения и части, наиболее отличившиеся в боях за овладение городом КАЛИШ, представить к присвоению наименования «КАЛИШСКИХ» и к награждению орденами.

Сегодня, 24 января, в 21 час столица нашей Родины МОСКВА от имени Родины салютует доблестным войскам 1-го БЕЛОРУССКОГО фронта, овладевшим городом КАЛИШ,—двадцатью артиллерийскими залпами из двухсот двадцати четырех орудий.

За отличные боевые действия ОБ'ЯВЛЯЮ БЛАГОДАРНОСТЬ руководимым Вами войскам, участвовавшим в боях за освобождение города КАЛИШ.

Вечная слава героям, павшим в боях за свободу и независимость нашей Родины!

Смерть немецким захватчикам!

Верховный Главнокомандующий
Маршал Советского Союза И. СТАЛИН.

24 января 1945 г. № 250.

Пребывание делегации английского парламента в СССР

ЛЕНИНГРАД, 23 января (ТАСС).

21 января в Ленинград прибыла делегация членов английского парламента во главе с г-ном В. Эллиот.

На Московском вокзале прибывшие были встречены представителями исполкома Ленинградского городского совета депутатов трудящихся, представителями печати.

Делегация была затем принята в Смольном председателем исполкома Ленинградского городского совета депутатов трудящихся П. С. Попковым. Г-н В. Эллиот и мэр старейшего английского города Норвич г-н П. Джусон передали привет ленинградцам от английского народа, восхищенного мужеством и стойкостью граждан города-героя.

Тов. Попков в ответном слове благодарил гостей за приветствия и добрые пожелания ленинградцам.

За 22 и 23 января члены парламентской делегации ознакомились с достопримечательностями Ленинграда.

Главный архитектор города Н. В. Баранов ознакомил делегатов с генеральным планом развития Ленинграда.

Рассматривая подробную карту Ленинграда, делегаты проявили живейший интерес к линии фронта, проходившей в 5—6 километрах от города. Глава делегации г-н В. Эллиот подробно расспрашивал о варварских артиллерийских обстрелах, которым немцы подвергали Ленинград. Делегации были продемонстрированы свидетельства того, что особенно интенсивный обстрел немцы вели по многолюдным перекресткам города в воскресные дни.

Делегаты посетили выставку «Героическая оборона Ленинграда». Гости внимательно осматривали стенды выставки, посвященные Ладожской трассе, танки и пушки Красной Армии, которыми были разгромлены немецкие полчища под Ленинградом.

Глава делегации г-н Эллиот оставил в книге посетителей запись: «Британская парламентская делегация получила огромное впечатление от этой величественной выставки, которая наглядно показывает испытания и торжество граждан—защитников навсегда знаменитого города Ленинграда в войне с немецкими захватчиками. Мы в Лондоне также знали этот ужас. Вильям Эллиот, 22 января 1945 года».

Гости осмотрели Александро-Невскую лавру, посетили могилу А. В. Суворова, побывали в некрополе могил композиторов Рубинштейна, Мусоргского и других. Делегация осмотрела также Суворовский музей, домик Петра 1, посетила военно-морское училище имени Фрунзе, побывала в районах нового строительства. В киностудии Ленфильм делегатам были показанны документальные фильмы кинохроники о героических днях защиты Ленинграда осенью 1941 года. На заводе «Электросила» члены делегации знакомились с цехами предприятия.

Сегодня делегация выезжала в город Петродворец для осмотра разрушений, которые произвели немецкие захватчики. По дороге гости осмотрели передний край обороны войск Ленинградского фронта, побывали у памятника, воздвигнутого в честь героических защитников Ленинграда.

Вечером председатель исполкома Ленинградского городского совета депутатов трудящихся П. С. Попков дал обед в честь делегации английского парламента.

Ночью делегация отбыла в город Свердловск.

НАГРАЖДЕНИЕ ОРДЕНАМИ И МЕДАЛЯМИ ГРУППЫ РАБОТНИКОВ ОРГАНИЗАЦИЙ И ПРЕДПРИЯТИЙ НАРКОМТОРГА СССР

За успешное выполнение в трудных условиях военного времени заданий правительства по обеспечению снабжения рабочих важнейших отраслей промышленности и населения, а также заданий по поставкам Красной Армии, Президиум Верховного Совета СССР наградил орденами и медалями большую группу работников организаций и предприятий Наркомторга СССР. В том числе награждены по городу Свердловску и Свердловской области:

ОРДЕНОМ ТРУДОВОГО КРАСНОГО ЗНАМЕНИ

1. Гусев Григорий Константинович — заведующий Свердловским облторготделом;
2. Данилов Николай Петрович — директор Нижне-Тагильского торга;
3. Кузнецов Василий Михайлович — заведующий Ревдинским горторготделом;
4. Майоров Владимир Павлович — заместитель управляющего Свердловской конторой «Особторг»;
5. Розанова Анна Александровна — директор столовой «Аврора» Свердловского треста столовых;
6. Чикин Анатолий Семенович — директор магазина Свердловской конторы «Особторг»;

ОРДЕНОМ КРАСНОЙ ЗВЕЗДЫ

1. Горбунов Михаил Иванович — заместитель секретаря Свердловского обкома ВКП(б) по торговле;

ОРДЕНОМ «ЗНАК ПОЧЕТА»

1. Гущин Валентин Тимофеевич — директор Свердловской базы конторы «Стбакалея»;
2. Николаев Николай Васильевич — заместитель заведующего Свердловским облторготделом;
3. Теплоухов Владимир Иванович — управляющий Свердловской конторой «Особторг»;

МЕДАЛЬЮ «ЗА ТРУДОВУЮ ДОБЛЕСТЬ»

1. Баранова Нона Дмитриевна — официантка Свердловского треста столовых;
2. Кравченко Мария Ивановна — повар Тагилторга;

МЕДАЛЬЮ «ЗА ТРУДОВОЕ ОТЛИЧИЕ»

1. Бобровская Екатерина Яковлевна — продавец магазина Военторга УралВО;
2. Гладких Галина Федоровна — директор магазина 1-го Свердловского горпищеторга;
3. Какурина Анна Александровна — шеф-повар Свердловского городского треста столовых;
4. Мерзляков Иван Аполонович — директор магазина Нижне-Тагильской конторы «Гастроном»;
5. Серебряков Ульян Лаврентьевич — мастер промкомбината Военторга УралВО;
6. Старкова Антонина Александровна — директор магазина Военторга УралВО;
7. Чиненков Виктор Гаврилович — преподаватель Свердловского техникума советской торговли.

ПРИКАЗ
Верховного Главнокомандующего

КОМАНДУЮЩЕМУ ВОЙСКАМИ 1-го УКРАИНСКОГО ФРОНТА

Маршалу Советского Союза КОНЕВУ

НАЧАЛЬНИКУ ШТАБА ФРОНТА

Генералу армии СОКОЛОВСКОМУ

Войска 1-го УКРАИНСКОГО фронта, в результате стремительной атаки танковых соединений и пехоты, сегодня, 24 января, овладели важным центром военной промышленности немецкой Силезии городом и крепостью ОППЕЛЬН—крупным узлом железных и шоссейных дорог и мощным опорным пунктом обороны немцев на реке ОДЕР.

Одновременно войска фронта севернее города БРЕСЛАУ овладели в Польше городом РАВИЧ и на территории Германии городом ТРАХЕНБЕРГ—сильными опорными пунктами обороны противника.

В боях за овладение городами ОППЕЛЬН, РАВИЧ и ТРАХЕНБЕРГ отличились войска генерал-полковника ЖАДОВА, генерал-полковника ПУХОВА, генерал-лейтенанта МАЛАНДИНА, генерал-майора ЛЯМИНА, генерал-майора БАКЛАНОВА, генерал-майора ЧИРКОВА, генерал-майора ГОВОРОВА; танкисты генерал-полковника РЫБАЛКО, генерал-полковника ЛЕЛЮШЕНКО, генерал-майора танковых войск БАХМЕТЬЕВА, генерал-майора танковых войск УПМАНА, генерал-майора танковых войск НОВИКОВА, генерал-майора танковых войск ИВАНОВА, полковника ЧУПРОВА, полковника ОРЛОВА, полковника БОГДАНОВА, полковника КУЛИКОВА, полковника ГОЛОВАЧЕВА, полковника ЧУГУНКОВА; артиллеристы генерал-майора артиллерии ОГАНЕСЯНА, генерал-майора артиллерии ПОЛУЭКТОВА; летчики генерал-лейтенанта авиации РЯЗАНОВА, генерал-лейтенанта авиации УТИНА, подполковника ГОРЕГЛЯД; саперы полковника КАМЕНЧУКА, полковника ПОДОЛЫННОГО, полковника ЗАГОРОДНЕГО; связисты генерал-лейтенанта войск связи БУЛЫЧЕВА, полковника БОРИСОВА.

В ознаменование одержанной победы соединения и части, наиболее отличившиеся в боях за овладение городами ОППЕЛЬН, РАВИЧ и ТРАХЕНБЕРГ, представить к награждению орденами.

Сегодня, 24 января, в 22 часа столица нашей Родины МОСКВА от имени Родины салютует доблестным войскам 1-го Украинского фронта, овладевшим поименованными городами, — двадцатью артиллерийскими залпами из двухсот двадцати четырех орудий.

За отличные боевые действия ОБ'ЯВЛЯЮ БЛАГОДАРНОСТЬ руководимым Вами войскам, участвовавшим в боях за овладение названными городами.

Вечная слава героям, павшим в боях за свободу и независимость нашей Родины!

Смерть немецким захватчикам!

Верховный Главнокомандующий
Маршал Советского Союза И. СТАЛИН.

24 января 1945 г. № 251.

ПРИКАЗ
Верховного Главнокомандующего

КОМАНДУЮЩЕМУ ВОЙСКАМИ 2-го БЕЛОРУССКОГО ФРОНТА

Маршалу Советского Союза РОКОССОВСКОМУ

НАЧАЛЬНИКУ ШТАБА ФРОНТА

Генерал-лейтенанту БОГОЛЮБОВУ

Войска 2-го БЕЛОРУССКОГО фронта, продолжая наступление, сегодня, 24 января, с боем овладели городами Восточной Пруссии ЛИКК, НОЙЕНДОРФ и БИАЛЛА—сильными опорными пунктами обороны немцев, прикрывающими пути к озерному району Восточной Пруссии.

В боях за овладение названными городами отличились войска генерал-полковника БОЛДИНА, генерал-лейтенанта ОЗЕРОВА, генерал-майора МУЛЬТАН, генерал-лейтенанта ЗАХАРОВА, генерал-майора МАСЛЕННИКОВА, полковника КОЗАКА, генерал-майора ДАЛМАТОВА, генерал-майора КРОНИКА; артиллеристы генерал-майора артиллерии ВАСИЛЬЕВА, генерал-майора артиллерии КАСЬЯНОВА, полковника ЕЛКИНА, полковника ТУРЧАНИНОВА; танкисты генерал-лейтенанта танковых войск ЧЕРНЯВСКОГО, полковника ШМЫРОВА; саперы генерал-майора инженерных войск МЕЛЬНИКОВА; связисты полковника ТЕЙКОВЦЕВА.

В ознаменование одержанной победы соединения и части, наиболее отличившиеся в боях за овладение городами ЛИКК, НОЙЕНДОРФ и БИАЛЛА, представить к награждению орденами.

Сегодня, 24 января, в 24 часа столица нашей Родины МОСКВА от имени Родины салютует доблестным войскам 2-го Белорусского фронта, овладевшим поименованными городами,—двенадцатью артиллерийскими залпами из ста двадцати четырех орудий.

За отличные боевые действия ОБ'ЯВЛЯЮ БЛАГОДАРНОСТЬ руководимым Вами войскам, участвовавшим в боях за овладение названными городами Восточной Пруссии.

Вечная слава героям, павшим в боях за свободу и независимость нашей Родины!

Смерть немецким захватчикам!

Верховный Главнокомандующий
Маршал Советского Союза И. СТАЛИН.

24 января 1945 г. № 252.

Сообщение о создании франко-советского профсоюзного комитета

С 16 по 19 января 1945 года в г. Москве происходила конференция представителей французской всеобщей конфедерации труда и Всесоюзного Центрального Совета Профессиональных Союзов СССР.

На конференции присутствовали:

От всеобщей конфедерации труда Бенуа Фрашон — секретарь всеобщей конфедерации труда (руководитель делегации), Луи Сайян — секретарь всеобщей конфедерации труда и председатель совета национального сопротивления Альберт Газье — секретарь всеобщей конфедерации труда (секретарь делегации), Марк Дюпюи — секретарь федерации железнодорожных рабочих, Люсьен Лябрусс — генеральный секретарь конфедерации строительных рабочих.

От Всесоюзного Центрального Совета Профессиональных Союзов В. В. Кузнецов — председатель ВЦСПС (руководитель делегации), М. П. Тарасов — секретарь ВЦСПС, Е. Я. Сидоренко — секретарь ВЦСПС, В. С. Цветкова — председатель ЦК профсоюза рабочих хлопчатобумажной промышленности Ивановской области, В. Я. Карягин — председатель ЦК профсоюза рабочих центральных железных дорог, И. Н. Жмыхов — зам. зав. международным отделом ВЦСПС (секретарь делегации).

В обстановке искренней сердечности, полного согласия и самого лучшего понимания как современных, так и послевоенных задач, стоящих перед рабочим классом обеих стран, делегации французских профсоюзов и профсоюзов СССР информировали друг друга о состоянии профдвижения в обеих странах, об участии профсоюзов в борьбе против общего врага — гитлеровской Германии. Делегации разрешили вопрос об установлении связей и формах сотрудничества между французскими и советскими профсоюзами.

Делегации профсоюзов СССР и Франции единодушно констатировали, что установление связей между профсоюзами обеих стран является выражением желания рабочего класса Франции и СССР. Эти связи явятся серьезным вкладом в дело укрепления международного единства профсоюзов и будут способствовать ускорению разгрома фашистской Германии и установлению прочного и длительного мира.

Делегации профсоюзов Франции и СССР, будучи на то уполномоченными — делегация профсоюзов Франции — всеобщей конфедерацией труда, делегация профсоюзов СССР — Всесоюзным Центральным Советом Профессиональных Союзов — пришли единодушно к соглашению о создании франко-советского профсоюзного комитета в следующем составе:

От советских профсоюзов — В. В. Кузнецов (руководитель советской делегации), В. С. Цветкова, В. Я. Карягин, М. П. Филатов, И. Н. Жмыхов (секретарь советской делегации).

От французской конфедерации труда — Бенуа Фрашон (руководитель французской делегации), Луи Сайян, Альберт Газье (секретарь делегации), Люсьен Лябрусс, Марсель Деляби, Анри Мартель.

После успешно закончившихся переговоров состоялось заседание первой сессии франко-советского профсоюзного комитета. В единогласно принятом сессией решении определены следующие основные задачи франко-советского профсоюзного комитета:

1. Мобилизация всех сил рабочего класса СССР и Франции на быстрейший разгром гитлеровской Германии. Усилия рабочих, служащих, инженеров и техников обеих стран должны быть направлены на дальнейшее повышение производительности труда и увеличение выпуска вооружения и боеприпасов для фронта.

2. Активное участие в восстановлении народного хозяйства, разрушенного германскими оккупантами.

3. Полная поддержка мероприятий, уже принятых и которые будут приняты правительствами обеих стран в духе договора о союзе и взаимопомощи, направленных на скорейший разгром гитлеровской Германии, а также на установление прочного и длительного мира и организацию всеобщей безопасности.

4. Разработка общей позиции профсоюзных представителей, делегированных своими странами, на мирной конференции и особенно по вопросу будущих международных социальных и экономических органов.

5. Использование всех средств пропаганды: печати, радио, кино, митингов и т. д., в целях мобилизации рабочего класса на разрешение как современных, так и послевоенных проблем, для морально-политического разгрома фашизма и искоренения остатков его идеологии.

6. Оказание всемерной поддержки народам, борющимся за освобождение своих стран от гитлеровских оккупантов, за свою независимость и восстановление демократических свобод.

7. Разработка общей позиции по вопросу о санкциях, которые должны быть применены к гитлеровской Германии по окончании войны, а также по вопросу о репарациях, которые должны быть получены за ущерб, причиненный немецкими фашистами населению оккупированных и опустошенных территорий.

8. Совместные действия в пользу осуществления международного профсоюзного единства и усилия, чтобы новая и подлинная профсоюзная мировая организация была бы создана в результате профсоюзной конференции в Лондоне.

9. Организация взаимной помощи профсоюзов СССР и Франции и взаимной информации.

10. Установление личного контакта между представителями профсоюзного движения СССР и Франции и тесной связи между Всесоюзным Центральным Советом Профессиональных Союзов и всеобщей конфедерацией труда, а также между национальными профсоюзными федерациями Франции и центральными комитетами профсоюзов СССР.

Благородный труд

Ежедневно в светлом, чистом здании Зайковской амбулатории принимает больных Ангелина Дмитриевна Мухлынина. Она совсем еще молодой врач, но уже сумела завоевать большой авторитет. К Ангелине Дмитриевне идут и туберкулезники, и желудочники, и сердечники, и ревматики, сюда же несут матери своих заболевших детишек. И никто не уходит без помощи. Одним тов. Мухлынина назначит лечение, другим сделает перевязку, третьим даст направление к специалисту, четвертых—проконсультирует.

После приема в амбулатории, укрыв лицо в воротник от колючего зимнего ветра, молодой врач торопливой походкой направляется на окраину села. Там ждет ее больной. Ангелина Дмитриевна внимательно прослушает пациента, назначит лечение, ободрит теплым словом. И повеселеет больной, как будто сразу почувствует себя лучше...

Тов. Мухлынина целиком отдается работе — этому любимому для нее делу. Вылечить больного, поскорее избавить его от страданий — она считает делом чести для себя.

Специалист У. тяжело заболел. Воспаление легких совпало с обострением язвы желудка. Температура поднялась до 40° С. Жизнь У. была в опасности. Умелым лечением врач спас больного. У его постели несколько ночей дежурила сестра.

А вот Ангелина Дмитриевна в школе. Дети хорошо знают ее. Врач здесь систематически проводит профилактическую работу.

Там, где не успевает быть сама тов. Мухлынина, появляются ее помощники: фельдшерица тов. Молокова, сестра тов. Коновалова, санитарные активистки.

Так проходят дни Ангелины Дмитриевны Мухлыниной в напряженном, самозабвенном труде на пользу родине.

К. КРЮКОВ.

ОТ СОВЕТСКОГО ИНФОРМБЮРО

Оперативная сводка за 22 января

Войска 3-го БЕЛОРУССКОГО фронта 22 января штурмом овладели в Восточной Пруссии городом ИНСТЕРБУРГ—важным узлом коммуникаций и мощным укрепленным районом обороны немцев на путях к КЕНИГСБЕРГУ, а также с боями заняли более 200 других населенных пунктов, в том числе: НЕМОЙН, КАРЬСРОДЕ, АДИЛЛА, МИНХЕНВАЛЬДЕ, ЖАРГИЛЛЕН, АУГСТАГИРРЕН, АЛЬТ, ГЕРТЛАУКЕН, АЖЛАКЕН, КЕЛЛМИШ, ДАМЕРАУ, ВИЛЬКЕНДОРФ, ПЕТЕРСДОРФ, ТАПЛАККЕН, ЗААЛАУ, ВИРТКАЛЛЕН, ГЕОРГЕНТАЛЬ, КАРТЕНИНГКЕН, ЖАМАЙТШЕН, ИЕБЛОНСКЕН, КОВАЛЕН, МИРУНСКЕН.

Войска 2-го БЕЛОРУССКОГО фронта, развивая стремительное наступление в глубь Восточной Пруссии, 22 января овладели городами АЛЛЕНШТАЙН, ОСТЕРОДЕ и ДОЙТШ-АЙЛАУ—важными узлами железных и шоссейных дорог и сильно укрепленными опорными пунктами обороны немцев, прикрывающими с юга центральные районы Восточной Пруссии, а также с боями заняли более 100 других населенных пунктов. Одновременно войска фронта овладели на территории Польши важным узлом шоссейных дорог—городом РЫПИН и с боями заняли более 250 других населенных пунктов, среди которых: РАДОМНО, НОВЫ ДВУР, СУГАЕНКО, СВЕРЧИНЫ, СКРВИЛЬНО, БЛИННО, СКЕМТЕ, ПАВЛОВО, МАЛЯНОВО-СТАРЕ, МОХОВО, ТЛУХУЗКО, ВЕЛЬКА-ТУЖА, ДОБЖИН над Вислом.

Войска 1-го БЕЛОРУССКОГО фронта, продолжая наступление, 22 января с боем овладели городами ХОЭНЗАЛЬЦА (ИНОВРОЦЛАВ), АЛЕКСАНДРУВ, АРГЕНАУ и ЛАБИШИН—важными узлами коммуникаций и опорными пунктами обороны немцев на подступах к городу БРОМБЕРГ (БЫДГОЩ). К исходу дня войска фронта, в результате стремительного наступления танковых соединений и пехоты, овладели городом ГНЕЗЕН (ГНЕЗНО) — важным узлом железных и шоссейных дорог и мощным опорным пунктом обороны немцев на путях к городу ПОЗНАНЬ. В ходе наступательных боев за 22 января войска фронта овладели также городами КРУШВИТЦ, ПЕТРКУВ-КУЯВСКИ, ПОВИДЗ, КЛЕЧЕВ, ВЛАДЫСЛАВУВ, ВАРТО, СТАВ и заняли более 1000 других населенных пунктов.

Войска 1-го УКРАИНСКОГО фронта западнее города ЧЕНСТОХОВА овладели на территории Германии важными узлами шоссейных дорог — городами КОНШТАДТ и ГРОСС-СТРЕЛИТЦ, а также с боями заняли более 150 других немецких населенных пунктов, среди которых крупные населенные пункты ГЛАУШЕ, КАУЛЬВИТЦ, БУХЕЛЬСДОРФ, ХЕЙНЕРСДОРФ, НОЛЬДАУ, КАРЛСРУЕ, ГЕРМАНСТАЛЬ, ЗАЛЬЦБРУНН, БРЮННЕ, ВУГЕНДОРФ, ИЛЬНАУ, ФИХТЕН, ФРИДРИХСГРЕТЦ, ГРАФЕНВЕЙЛЕР, ЗАНДОВИТЦ, ХОРНЕКК и железнодорожные станции НОЛЬДАУ, ОБЕРВАЙДЕН, ШМАРДТ, КИФЕРНВАЛЬДЕ, ГЕРМАНСТАЛЬ.

За 10 дней наступательных боев—с 12 по 21 января—войска 1-го УКРАИНСКОГО фронта нанесли противнику следующие потери в живой силе и технике: уничтожено танков и самоходных орудий—480, орудий—более 900, бронетранспортеров—420, автомашин—свыше 15 тысяч. Противник потерял только убитыми свыше 60 тысяч солдат и офицеров. За это же время войска фронта захватили следующие трофеи: танков и самоходных орудий—254, орудий—1.580, минометов—свыше 2.500, бронетранспортеров—244, автомашин — 6500, паровозов — 22, железнодорожных вагонов 1.200 и большое количество разных складов с продовольствием и военным имуществом и крупные артиллерийские склады. Взято в плен более 21.000 немецких солдат и офицеров.

Южнее и юго-восточнее КРАКОВА наши войска, продолжая наступление, овладели на территории Польши городом ВЕЛИЧКА, а также с боями заняли более 50 других населенных пунктов и среди них КОЗЬМИЦЕ, ГДУВ, ВИНЯРЫ, БЖОНЧОВИЦЕ, ДОБЧИЦЕ, МЫСЬЛЕНИЦЕ, КАСИНКА, МШАНА-ДОЛЬНА, БЕГОНИЦЕ, ГОМЖИСК, УГРЫНЬ, МУШИНА.

Северо-западнее города КОШИЦЕ наши войска, действуя в трудных условиях горно-лесистой местности в полосе Карпат, с боями заняли на территории Чехословакии населенные пункты КАМЕНИЦА, КРИВЬЯНЫ, РОЖКОВЯНЫ, РЕНЦИШОВ, КЛУКНАВА, ГЕЛЬНИЦА, ЗЛАТА ИДКА.

В БУДАПЕШТЕ наши войска, продолжая бои по уничтожению окруженного гарнизона противника, заняли в западной части города (БУДА) 20 кварталов.

В районе города СЕКЕШФЕХЕРВАР наши войска продолжали отбивать атаки крупных сил пехоты и танков противника. Ценою больших потерь в живой силе и технике противнику удалось занять несколько населенных пунктов.

За 21 января наши войска на всех фронтах подбили и уничтожили 124 немецких танка. В воздушных боях и огнем зенитной артиллерии сбито 33 самолета противника.

Оперативная сводка за 23 января

Войска 3-го БЕЛОРУССКОГО фронта, сломив сопротивление противника, форсировали реки ДАЙМЕ и ПРЕГЕЛЬ и овладели городами ЛАБИАУ и ВЕЛАУ—важными опорными пунктами обороны немцев, прикрывающими подступы к КЕНИГСБЕРГУ. Одновременно южнее города ИНСТЕРБУРГ войска фронта с боем овладели городами ДАРКЕМЕН, БЕНКХАЙМ и ТРОЙБУРГ, превращенными немцами в сильные опорные пункты обороны, а также с боями заняли более 700 других немецких населенных пунктов, в том числе крупные населенные пункты ЛАБАГИНЕН, ГРОСС ПЕППЕЛЬН, АДЛИХ БЕРВАЛЬДЕ, ГРЮНХАЙН, РОМАУ, БЮРГЕРСДОРФ, КЛАЙН НУР, ГРОСС ЭШЕНБРУХ, НОРКИТТЕН, ШВИРБЕЛЬН, ШЕППЕТШЕН, ЙУРГАЙТШЕН, ТРЕМПЕН, КУКИГЕЛЕН, КЛАЙН БАЙНУНЕН, МЕДУНИШКЕН, ЛИССЕН, РОГОННЕН, ГОЛЛЮБИН, КРУПИННЕН, ВОИНАССЕК и железнодорожные станции ШЕЛЕКЕН, ПУШДОРФ, КАРЛЬСВАЛЬДЕ, ЗОДЕНЕН, КЛАЙН БАЙНУНЕН, КОЛАУ.

Южнее и юго-западнее города АВГУСТОВ наши войска, форсировав Августовский канал и реку БОБР (БЕБЖА), овладели городами РАЙГРУД, ГРАЕВО, ВИЗНА, ЕДВОБНЕ, а также с боями заняли более 350 других населенных пунктов, в том числе крупные населенные пункты РУДКИ-СТАРЕ, КАМИОНКА-СТАРА, БАРГЛУВ-КОСЦЕЛЬНЫ, СОЛИСТУВСКА, ШИМАНЫ, КЛИМАШЕВНИЦА, РОДЗИЛУВ, ПЖИТУЛЫ, КОБЫЛИН, РОДЕНИШЕ-ВЕЛЬКЕ и железнодорожные станции РУДА, ГРЕВО.

Войска 2-го БЕЛОРУССКОГО фронта, продолжая наступление, 23 января с боем овладели городами в Восточной Пруссии—ВИЛЛЕНБЕРГ, ОРТЕЛЬСБУРГ, МОРУНГЕН, ЗААЛЬФЕЛЬД и ФРАЙШТАДТ—важными узлами коммуникаций и сильными опорными пунктами обороны немцев, а также с боями заняли более 600 других немецких населенных пунктов, среди которых крупные населенные пункты ЗЕНДРОВЕН, ГРОСС ШИМАНЕН, ПАССЕНХАЙМ, ГРОСС ПУРДЕН, ДОЙТЕН, ДИТРИХСВАЛЬДЕ, ЛИБЕМЮЛЬ и железнодорожные станции ГРОСС ЩИМАНЕН, ГРАММЕН, ПАССЕНХАЙМ, МЕРТИНСДОРФ, КЛАУКЕНДОРФ, НАТТЕРНШЕНФЕЛЬДЕ, БИССЕЛЛЕН, ВЕРГФРИДЕ, ЛИБЕМЮЛЬ, ГРОСС АЛЬТЕНГАГЕН, ЗОННЕНБОРОН. Одновременно войска фронта овладели на территории Польши городом и железнодорожным узлом БРОДНИЦА, городом ЛИПНО, а также с боями заняли более 450 других населенных пунктов, в том числе крупные населенные пункты МИКОЛАЙКИ, ШАФАРНЯ, ГУРАЛЕ, ЗБИЧНО, КАРБОВО, ВРОЦКИ, ПУЛВЕСК, ВЕНГЕРСК, РУДАВ, КИКОЛ, БЖЕЗЬНО, ШПЕТАЛЬ, ГУРНЫ.

Войска 1-го БЕЛОРУССКОГО фронта, развивая успешное наступление, 23 января в результате обходного маневра подвижных частей в сочетании с атакой с фронта овладели городом БЫДГОЩ (БРОМБЕРГ)—важным узлом железных и шоссейных дорог и мощным опорным пунктом обороны немцев у нижнего течения ВИСЛЫ, а также с боями заняли города ПАКОШ, СТШЕЛЬНО, СЛУПЦА, ГОЛИНА, КОНИН, ТУРЕК, СЕРАДЗ, БЛАШКИ и более 600 других населенных пунктов.

Войска 1-го УКРАИНСКОГО фронта, преодолевая сопротивление немцев в Силезии, 23 января овладели городами МИЛИЧ, БЕРНШТАДТ, НАМСЛАУ, КАРЛЬСМАРКТ, ТОСТ, БИШОФСТАЛЬ—важными узлами коммуникаций и опорными пунктами обороны немцев и вышли на реку ОДЕР в районе города БРЕСЛАУ на участке протяжением 60 километров, а также с боями заняли более 200 немецких населенных пунктов, среди которых город ЭЙСКЛЕЧЕН и крупные населенные пункты ШТРАДАМ, АЛЬТ ЭЛЬГУТ, ВАБНИЦ, БУХВАЛЬД, МИНКЕН, ПАЙШТЕРВИТ, ШАЙДЕЛЬВИТЦ, ШТОБЕРАУ, АЛЬТ ПОППЕЛАУ, РУТЕНАУ, КЛЕЙЦВАЛЬД, КЛОСТЕРЮКК, ЭЙХХАММЕР, БУРГХОЗ, ЭРНЕХБУРГ, ШТРАЛЬХЕЙМ. Одновременно войска фронта овладели на территории Польши городами ГРАБУВ, ШИЛЬДБЕРГ (ОСТШЕШУВ), КЕМПНО, ТАРНОВИЦ и с боями заняли более 450 других населенных пунктов.

Южнее и юго-восточнее КРАКОВА наши войска с боями продвигались вперед и овладели на территории Польши городом СТАРЫ СОНЧ, а также заняли более 80 других населенных пунктов, среди которых крупные населенные пункты СКАВИНА, РАДЗИШУВ, РУДНИК, СУЛКОВИЦЕ, ЯСТВЕНДЯ, БУДЗЮВ, ЗЕМБЖИЦЕ, СУХА, МАКУВ, БЕНЬКУВКА, КОКУШКА, ЖЕГЕСТУВ.

В БУДАПЕШТЕ наши войска вели бои по уничтожению окруженных частей противника в западной части города (БУДА) и заняли 25 кварталов.

Юго-западнее БУДАПЕШТА наши войска отбивали атаки крупных сил пехоты и танков противника и после упорных боев оставили город СЕКЕШФЕХЕРВАР.

За 22 января наши войска на всех фронтах подбили и уничтожили 56 немецких танков, из них более 30 танков в районе СЕКЕШФЕХЕРВАР. В воздушных боях и огнем зенитной артиллерии сбито 52 самолета противника.

Оперативная сводка за 24 января

В течение 24 января в Восточной Пруссии, южнее и юго-западнее города ИНСТЕРБУРГ, наши войска с боем овладели городами АНГЕРБУРГ, ВИДМИННЕН, а также заняли более 250 населенных пунктов, среди которых крупные населенные пункты ИЛЬМСДОРФ, МУЛЬДЖЕН, ИОДЛАУКЕН, КАРПОВЕН, ШЛОСБЕРГ, ЛИНДЕХАЙМ.

Войска 2-го БЕЛОРУССКОГО фронта, продолжая наступление, 24 января с боем овладели городами Восточной Пруссии—ЛИКК, НОЙЕНДОРФ и БИАЛЛА—сильными опорными пунктами обороны немцев, прикрывающими пути к озерному району Восточной Пруссии, а также с боями заняли в западной части Восточной Пруссии города РОЗЕНБЕРГ, РИЗЕНБУРГ и более 200 других населенных пунктов, в том числе ШПИТЕЛЬБЕРГ, АЛЬТ ГАРШЕН, РАЙХАУ, ГРОСС ГЕРМЕНАУ, МИСВАЛЬДЕ, АЛЬТ ХРИСТБУРГ. Одновременно войска фронта овладели на территории Польши городами БРИЗЕН (ВОНБЖЕЗНО), ШЕНЗЕЕ (КОВАЛЕВО), ДОБЖИНЬ.

Войска 1-го БЕЛОРУССКОГО фронта, продолжая успешное наступление, к исходу 23 января штурмом овладели городом КАЛИШ—важным узлом коммуникаций и сильным опорным пунктом обороны немцев на Бреславльском направлении. В ходе наступательных боев 24 января войска фронта овладели городами ПОДГУЖ, ШУБИН, ЦНИН, ЯНОВО, КЛЕЦКО, ВРЕШЕН, ХОЧ и заняли более 800 других населенных пунктов.

Войска 1-го УКРАИНСКОГО фронта, в результате стремительной атаки танковых соединений и пехоты, 24 января овладели важным центром военной промышленности немецкой Силезии городом и крепостью ОППЕЛЬН — крупным узлом железных и шоссейных дорог и мощным опорным пунктом обороны немцев на реке ОДЕР. Одновременно войска фронта севернее города БРЕСЛАУ овладели в Польше городом РАВИЧ и на территории Германии городом ТРАХЕНБЕРГ, а также с боями заняли города ФЕСТЕНБЕРГ, НОЙ МИТТЕЛЬВАЛЬДЕ, ГРОСС ВАРТЕНБЕРГ и более 200 других немецких населенных пунктов, в том числе ШОЛЛЕНДОРФ, ПОНТВИТЦ, НЕДЛИНГЕН, МАРГАРЕТ (7 километров юго-восточнее БРЕСЛАУ), РАТТВИЦ, ЭЛЬТШ, МАЛЬСДОРФ, ОТМУТ, БЕРГШТАДТ, ВАЛЬДБРЮККЕН. Юго-западнее ЛОДЗИ наши войска уничтожили окруженную группировку противника, захватили при этом 53 танка и взяли в плен более 3 тысяч немецких солдат и офицеров. Противник оставил на поле боя не менее 6 тысяч трупов своих солдат и офицеров.

Южнее и юго-западнее КРАКОВА наши войска с боями заняли более 40 населенных пунктов и среди них КШЕНЦИН, ПШИТКОВИЦЕ, КАЛЬВАРИЯ, ЛЕНКАВИЦА, СЛЕЗОВИЦЕ и железнодорожные станции КАЛЬВАРИЯ, СКАВЦЕ, СУХА.

Войска 2-го УКРАИНСКОГО фронта, перейдя в наступление к северу от МИШКОЛЦ, в трудных условиях горно-лесистой местности прорвали сильно укрепленную оборону немцев, продвинулись вперед до 20 километров, расширили прорыв до 40 километров по фронту и к исходу 23 января овладели на территории Чехословакии городами РОЖНЯВА и ЙЕЛШАВА—важными опорными пунктами обороны противника, а также с боями заняли более 80 других населенных пунктов, в том числе УГОРНА, НИЖНЯЯ СЛАНА, ОХТИНА, РЕВУЦА, ПИЛА, КЛЕНОВЕЦ, ЗЛАТНО и железнодорожные станции БЕТЛЯР, НИЖНЯЯ СЛАНА, ШТИТНИК, РЕВУЦА, ГНУШТА.

В БУДАПЕШТЕ продолжались бои по уничтожению гарнизона противника, окруженного в западной части города (БУДА).

Юго-западнее БУДАПЕШТА наши войска отбивали атаки крупных сил пехоты и танков противника, стремящегося пробиться к БУДАПЕШТУ.

За 23 января наши войска на всех фронтах подбили и уничтожили 83 немецких танка, из них 34 юго-западнее Будапешта. В воздушных боях и огнем зенитной артиллерии сбито 23 самолета противника.

* * *

Войска 3-го Белорусского фронта продолжали наступление. Особенно ожесточенные бои происходили южнее реки Прегель. Противник, располагавший выгодными позициями, усиленными железобетонными сооружениями, упорно сопротивлялся. Советские части при поддержке мощного артиллерийского огня продвинулись вперед до 15 километров и заняли ряд опорных пунктов немцев. Другие наши части, взломав сильно укрепленный район, овладели городом Ангербург. Отступая под ударами советских войск, немцы несут тяжелые потери. По неполным данным, за день уничтожено до 2 тысяч гитлеровцев. Нашими войсками захвачены трофеи, в числе которых 5 самолетов и 30 орудий. Взято в плен до 700 немецких солдат и офицеров.

* * *

Войска 2-го Белорусского фронта с боями продвигались в глубь Восточной Пруссии. Немцы, стремясь любой ценой удержать за собой сухопутные коммуникации, связывающие Восточную Пруссию с Померанией, ведут непрерывные контратаки. Они бросают в бой полицейские части, курсантов морских училищ и различных военных школ. Советские войска перемалывают живую силу и технику врага и настойчиво продвигаются вперед. За день истреблено свыше 3 тысяч солдат и офицеров противника. Уничтожено 12 танков, 92 орудия, около 300 автомашин и железнодорожный эшелон противника с горючим. Захвачено у немцев много вооружения и десятки складов с боеприпасами и военным имуществом.

* * *

Войска 1-го Белорусского фронта развивали стремительное наступление. Наши подвижные соединения и пехота продвинулись вперед до 30 километров и завязали бои на подступах к городу Калиш. Крупный вражеский гарнизон, укрепившийся в дотах и траншеях, оказывал яростное сопротивление. Советские танкисты и пехотинцы, сломив сопротивление немцев, штурмом овладели древним польским городом Калиш. Противник понес большие потери. Только на подступах к городу истреблено свыше 1200 гитлеровцев. Взято много пленных. Другие наши части с боями овладели городами Подгуж, Шубин, Цнин, Яново, Клецко, Врешен и Хоч. На одном из аэродромов противника советские войска захватили 82 немецких самолета. Захвачены также крупные склады с боеприпасами и военным имуществом.

В районе города Подгуж наши части освободили из лагеря 8 тысяч советских граждан.

* * *

Войска 1-го Украинского фронта продолжали успешное наступление. Советские части, преодолевая упорное сопротивление противника, вышли на подступы к старинной немецкой крепости на реке Одер — к городу Оппельн. За последние годы немцы приспособили крепость к условиям современной войны. Кроме того, они опоясали город кольцом железобетонных дотов. Сегодня наши подвижные соединения и пехота предприняли стремительную атаку и овладели городом Оппельн, являющимся крупным узлом железных и шоссейных дорог. В городе много крупных военных предприятий, чугунолитейные заводы и железнодорожные ремонтные мастерские. В боях за Оппельн разбиты части противника, только что прибывшие из центральных районов Германии и с других фронтов. Взято в плен 2 тысячи немецких солдат и офицеров.

(Принято по радио).

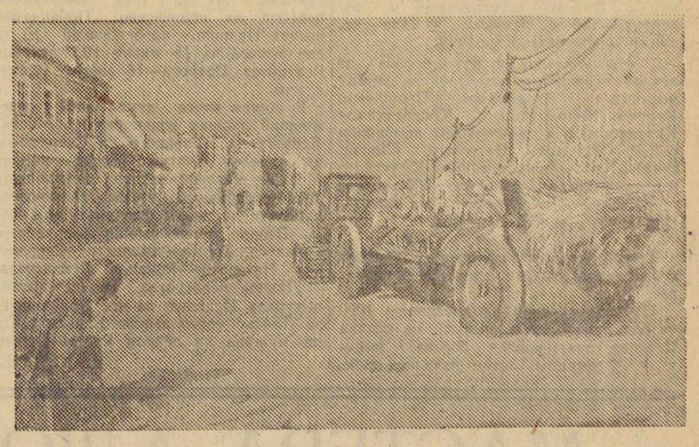

В Восточной Пруссии. Советская тяжелая артиллерия проходит по улицам немецкого города Ширвиндт. Фото Ф. Кислова (Фотохроника ТАСС)

Новая семья

Семен Гутман бережно разглаживал смятое письмо.

Уже давно, с тех пор, как немцы убили его родных, никто не писал ему. И вот сегодня... делегация, вернувшаяся с Урала, привезла письма бойцам. Теплые, душевные строчки так взволновали его. Захотелось увидеть женщину, написавшую эти ласковые слова. Кто она?

— Я — мать, потерявшая на фронте сына, — отвечало ему письмо.

—Прошу тебя, товарищ, отомсти за моего Женю!...

Отомсти!—все его существо откликается на это слово. Ему ли не мстить за мать, за отца, за тысячи врагом искалеченных жизней!

Чувства, взволновавшие Гутмана, переполняли душу, и он сел писать ответ.

«Прочитав Ваше письмо, я почувствовал какую-то особенную теплоту. Я сам офицер Красной Армии. Во время войны я потерял родных... Мать... Ваше письмо напомнило мне ее. Если бы Вы знали, как я благодарен Вам... В зимнюю стужу Ваше внимание так согрело меня, что нет слов для благодарности. Прошу Вас. Разрешите мне заменить Вам сына. Я сумею отомстить за Женю».

Был вечер холодный, с ветром и колючим снегом. Апполинария Федоровна Панкова склонилась над столом, перебирая связку писем... «В зимнюю стужу Ваше внимание так согрело меня...» — она мягко улыбнулась. Хорошо быть согретым чьим-то вниманием в такую холодную ночь.

Года полтора назад на Уралмашзавод приехала делегация с фронта. Работник главной бухгалтерии Апполинария Федоровна Панкова недавно перед этим потеряла сына. Письма бойцам были для нее бальзамом, смягчающим душевную рану. Она отправила на фронт два письма. Не думая над тем, кому они попадут, ждала ответа, мгновениями забывая, что его пришлет не Женя.

Все бойцы чем-то напоминали ей сына. Женя был аккуратен с ответами. И вот... точно, как прежде, ей принесли письмо.

«Я потерял родных. Прошу Вас... разрешите мне заменить Вам сына...»

Знакомая тоска по Жене сжала грудь.

А сквозь боль мелькает мысль о Семене. У него нет матери. Появляется жалость и нежность к нему. Материнская любовь — великая сила. Не стало Жени, но тоску по нем, заботу, все, что вложено в святое слово мать, она отдаст названному сыну.

Второе письмо Панковой, написанное в стихотворной форме, также не осталось без ответа. Его отдали Сергею Писаркову, который любил стихи и сам их писал. Ему понравились простые, душевные слова:

Кто ты, незнакомый товарищ?
Танкист, минометчик, герой?
Он отвечал ей:
Мне хочется, родная, рассказать
В письме тебе простым солдатским слогом,
Чтобы смогла ты всей душой понять
Мой грозный путь в войне суровой.

Так завязалась переписка. Сергей писал об отце, повешенном немцами за то, что он был коммунистом. Он благодарил Апполинарию Федоровну за чувство бодрости, каким всегда были наполнены ее письма.

Семен Гутман и Сергей Писарков служили в одной части. Фронт сроднил их. Как-то в хорошие минуты отдыха они разговорились и Сергей узнал, у Семена есть названная мать. Он попросил прочесть ее письма. Велика же была его радость, когда он узнал, что мать Семена—та же женщина, что и ему стала близкой, родной. В следующем письме он без предупреждений, немножко робко, написал: «Дорогая мать!...»

Так у Апполинарии Федоровны Панковой сложилась новая семья.

А. ГОЛУБЕНКО.

Шире развивать добычу местных углей

За годы сталинских пятилеток, особенно за годы великой отечественной войны, Каменск-Уральский превратился в крупный индустриальный город Урала. Красногорская ТЭЦ, Синарский трубный, Уральский алюминиевый и другие заводы являются крупными потребителями угля. Бывает, что из-за невыполнения графика перевозок железнодорожным транспортом Красногорская ТЭЦ и другие предприятия недополучают топливо и работают с перебоями. Назрела, следовательно, необходимость расширить добычу местных видов каменного угля. Этот вопрос в условиях Каменска легко разрешим.

В полукилометре от города, в нескольких километрах от железнодорожной станции и на таком же расстоянии от заводов-потребителей находится каменноугольная шахта «Красный горняк». За годы войны добыча на ней увеличилась в пять раз, но, по сравнению с потребностью, все еще минимальна. За счет местного угля удовлетворяются только бытовые нужды и очень немного производственных.

Опыт использования местного угля на хлебокомбинате, на ряде заводов и на железнодорожном транспорте говорит о том, что он вполне пригоден. Настало время приложить к нему руки. Особенную актуальность этот вопрос приобретает в свете приказа Наркома путей сообщения тов. Ковалева о внедрении передового опыта работы машиниста Коробкова на низкосортном угле.

В самом деле, в Каменске находятся железнодорожные станции. Почти все заводы работают на привозном дефицитном угле.

Перевод на местное топливо одного только паровозного парка даст большую экономию, а если перевести некоторые промышленные об'екты, то потребность в загрузке транспорта сократится на несколько железнодорожных составов в сутки.

Однако в системе промкооперации, в ведении которой находилась шахта «Красный горняк», до сих пор не уделялось достаточного внимания развитию добычи угля, к тому же, к шахте мало проявляли внимания из-за повышенной зольности углей, смятости и обрывчивости угленосной толщи.

По геологическим данным средняя мощность залегания угля определялась от 0,7 до 1 метра. Поэтому Каменскому месторождению нужного внимания со стороны вышестоящих организаций не уделялось. Средства на механизированную добычу не отпускались. Добыча угля и сейчас еще производится полукустарным способом. Разрабатываются только верхние водонедосягаемые, к тому же менее качественные, пласты угля. Нижние, более богатые пласты, в силу того, что на шахте нет водоотка чивающего оборудования, остаются нетронутыми.

Шахтеры, добывая каменский уголь, в геологические данные внесли существенные коррективы. Если они и не опровергли смятость залегания, то нашли пласты мощностью в 5—6 метров и доказали, что запасов угля намного больше, чем определялось при разведке. В свете новых данных целесообразно увеличить добычу угля в два-три раза. Для этого требуется немногое: вскрыть нижележащий горизонт разрабатываемых пластов, при помощи пневматики механизировать добычу, механизировать доставку угля из забоев до коренных откаточных штреков, а также под'ем добытого угля на-гора. Все эти затраты окупятся, что называется, сторицей.

Кроме того, следует заинтересоваться выходом угля близ деревни Смолино, Покровского района, и в деревне Боевка, Багарякского района, находящихся от Каменского месторождения в полутора-двух десятках километров. Не следует упускать из виду и месторождение лигнитов (бурого угля), обнаруженных в 7 километрах от Каменск-Уральского — между селом Травянка и озером Мазуля. Это месторождение обнаружено Каменской экспедицией Союзалюминьразведка попутно при поисках бокситов.

Партийные, советские и хозяйственные организации должны заинтересоваться местным топливом, помочь шахте «Красный горняк» удвоить, утроить добычу угля, организовать одновременно добычу лигнитов.

Д. ИВАНОВ.
Главный инженер шахты «Красный горняк».

Матч четырех городов

Ледяная дорожка свердловского катка «Динамо» два дня была местом состязания лучших конькобежцев страны. Сорок спортсменов Москвы, Ленинграда, Горького и Свердловска вышли померяться силами в традиционном матче.

Звучит команда — «На старт!». На полированный, слегка голубоватый лед вышли две девушки — Камелькова (Свердловск) и Быстрова (Горький). По сигналу стартера они стремительно помчались вперед. Многочисленные зрители с восхищением следили за красивыми, уверенными движениями свердловчанки, обладающей безукоризненным стилем бега. Камелькова первой закончила дистанцию 500 метров, далеко обогнав свою партнершу. Секундомеры отметили результат: 54.5 секунды. Время горьковчанки — 68,4 секунды.

Еще большего успеха добилась Камелькова на дистанции 1500 метров для девушек. Дина Камелькова оказалась способной ученицей известного уральского конькобежца В. Смолина. Она установила областной рекорд на эту дистанцию—3 минуты 0,8 секунды.

Первое место среди юношей занял москвич Михайлов, пробежавший 500 метров за 53 секунды и 1500 метров за 2 минуты 51,3 секунды.

В центре внимания были соревнования женщин. Выступали: мировая рекордсменка Мария Исакова, абсолютная чемпионка СССР Зоя Холщевникова, заслуженный мастер спорта Валентина Кузнецова, рекордсменка страны Татьяна Карелина и другие. Легко заняв первое место на дистанции 500 метров с результатом 59,2 секунды, москвичка Исакова встретила серьезную конкурентку в лице Карелиной на дистанции 3000 метров.

Свердловчанка бежала в паре с Кулаковой (Москва) Карелина установила новый областной рекорд, показав время 5 минут 42,7 секунды. Результат Кулаковой—5 минут 59,4 секунды. Однако стартовавшая в последнем забеге Исакова на две секунды опередила Карелину.

В соревнованиях мужчин борьба за личное первенство развернулась между москвичами Владимиром Прошиным, Игорем Ипполитовым, Константином Кудрявцевым и абсолютным чемпионом СССР Николаем Петровым (Ленинград). Рекордсмен страны Кудрявцев взял первенство, пробежав 500 метров за 45,4 секунды. Второе время показал Ипполитов — 45,6 секунды.

* * *

Второй день матча четырех городов представлял особый спортивный интерес.

Победительницей на дистанцию 1000 метров для женщин вышла москвичка Исакова, закончившая бег за 1 минуту 43,7 секунды. Затем начались забеги на 1500 метров. Здесь лучшее время дня показал чемпион Москвы Прошин — 2 минуты 24,6 секунды.

Перед дистанцией 5 тысяч метров для женщин всех интересовал вопрос—возьмет ли Карелина реванш у Исаковой за проигрыш накануне. На этот раз соперницы бежали вместе. Их состязание увлекло всех зрителей. Обе являются лучшими по стилю конькобежцами страны среди женщин. Конкурентки долго шли рядом. В середине дистанции Карелина сделала рывок и к финишу обогнала москвичку на 100 метров, установив областной рекорд—9 минут 42,6 секунды. Второе место заняла Исакова с результатом 9 минут 53 сек.

Программу матча четырех городов завершал бег на 10 тысяч метров. Большим специалистом на эту дистанцию считался свердловчанин Смолин, не раз побеждавший лучших конькобежцев страны. На нынешнем матче Смолин присутствовал только в качестве представителя свердловской команды. Тем более неожиданным сюрпризом был успех молодого свердловчанина Георгия Серебрякова. Он шел в паре с заслуженным мастером спорта Аниковым. Прославленное имя партнера не смутило молодого конькобежца. С огромным под'емом, пройдя все 25 кругов, свердловчанин обогнал москвича на 300 метров. Судьи зафиксировали новый областной рекорд—18 минут 19,9 секунды. Время, показанное Серебряковым, заставило поволноваться многих мастеров. Ипполитов (Москва), бежавший с Лебедевым (Горький), приложил все усилия для достижения лучшего результата и закончил дистанцию в 18 минут 15,6 секунды.

В последней паре шли сильнейшие спортсмены страны—абсолютный чемпион СССР Николай Петров (Ленинград) и чемпион Москвы Владимир Прошин. Их бег был напряженной борьбой за первенство. Победителем вышел Прошин, пробежавший 10 тысяч метров за 18 минут 10,1 секунды. Результат Петрова—18 минут 12,4 секунды.

В общем итоге двух дней соревнований лучших конькобежцев Москвы, Ленинграда, Горького и Свердловска победителем матча вышла команда Москвы, которой вручен переходящий приз—серебряный кубок Всесоюзного комитета по делам физкультуры и спорта. Второе место заняли конькобежцы Горького. Третье—коллектив Свердловска. Четвертое—команда Ленинграда.

Личное первенство среди женщин выиграла Исакова, за ней Холщевникова. Третье место заняла Карелина. Среди мужчин на первом месте—Прошин.

Н. КУКУЦ.

Рекордсменка СССР и чемпионка Свердловска Татьяна КАРЕЛИНА — победительница на дистанцию 5000 метров в матче четырех городов. На снимке: КАРЕЛИНА на старте.

Фото Н. Кукуц.

Новый рабочий поселок

ПОЛУНОЧНЫЙ РУДНИК (почтой). Деревянный тротуар тянется на полтора-два километра. По сторонам—электрические фонари. На горе—деревянный «городок». Это—поселок Полуночного рудника. Свежие бревна, узорчатые наличники. Поселок создан в таежной глуши в дни великой отечественной войны.

В центре возвышается трехэтажное здание новой средней школы, недавно сданной в эксплоатацию. Первый этаж цокольный из шлако-бетона, два верхних—деревянные., украшенные резьбой. Школа строилась на средства рудника.

Недалеко находится другая новостройка—амбулатория-больница. В ней—кабинеты для врачебного приема, стационар, родильное отделение. В поселке строятся здания для детсада и яслей.

Н. МОГИЛЬНИКОВ.

Нижне-саранинские громкоговорители

По инициативе старшего техника Н.-Саранинского радиоузла тов. Крохалева в прошлом году здесь были начаты работы по созданию мастерской для изготовления радиорепродукторов.

В настоящее время в Н.-Саране выросли крупные мастерские по изготовлению громкоговорителей. Ряд заводов нашей области снабжает новые мастерские отходами производства, из которых штампуются все детали механизма громкоговорителей.

В прошлом месяце мастерские выпустили более тысячи репродукторов.

ВРАЧИ-КОНСУЛЬТАНТЫ

Свердловское научное терапевтическое общество уделяет большое внимание улучшению медицинского обслуживания трудящихся города. Крупнейшие специалисты по внутренним болезням — члены терапевтического общества — прикреплены для постоянного консультативного приема в ряде поликлиник. Доктор медицинских наук тов. Лукьянин является консультантом поликлиники Верх-Исетского завода. Профессор тов. Каратыгин прикреплен к железнодорожной поликлинике. В центральной городской амбулатории консультативный прием ведет доцент тов. Розенблат.

Большую работу по повышению качества диагностики в лечебных учреждениях Свердловска проводят также члены научно-терапевтического общества профессор тов. Кушелевский, ассистент тов. Штейнберг и другие.

ШКОЛА ПРАКТИЧЕСКОГО САДОВОДСТВА

Из Талицкого, Камышловского, Невьянского и ряда других районов области с'ехались в Свердловск колхозные садоводы. При областной плодово-ягодной станции открылась годичная школа практического садоводства. В конце года состоится выпуск техников-садоводов.

ГУСИНЫЕ ФЕРМЫ

КАМЕНСК-УРАЛЬСКИЙ (по телефону от соб. корр.). Большую помощь колхозам в организации новых птицеводческих ферм оказывает Каменская межрайонная контора Главптицепрома. За счет обмена и продажи птиц недавно организованы гусиные фермы при колхозах имени Ильича, «Новый путь», «Возрождение», «Новый быт», «Уральские бойцы» и имени Молотова.

Контора за декаду выполнила январский план. Этому способствовали расширение заготовительных операций и открытие производства по переработке продуктов сельского хозяйства.

Электрифицируем все тюльгашские колхозы

Актив четырех колхозов Тюльгашского сельсовета, Нижне-Сергинского района, горячо встретил постановление XXII пленума Свердловского обкома ВКП(б) об электрификации в 1945 году 1000 колхозов нашей области. Колхозники горячо благодарят Государственный Комитет Обороны, который на 4-м году войны еще более усиливает внимание колхозам и оказывает им неоценимую помощь в налаживании зажиточной, радостной жизни.

Электрификация колхозов—это один из основных вопросов поднятия сельского хозяйства. Надо, чтобы все колхозники получили «лампочку Ильича», чтобы колхозная деревня превратилась в светлую, культурную социалистическую деревню. Колхозники уверены, что это скоро так и будет, постановление XXII пленума обкома партии будет полностью выполнено.

Не успел тюльгашский актив глубоко изучить постановление обкома, как на территорию сельсовета прибыл инженер из Сельэлектро тов. Сороченко. Он обследовал наши пруды, две плотины и заверил колхозников, что все 4 колхоза можно полностью электрифицировать. Такое заверение тов. Сороченко еще больше воодушевило колхозников. Ведь это огромная радость, если в 1945 году колхозы получат электрическое освещение и часть производственных агрегатов переключат на механизированную тягу. Тюльгашский актив надеется, что Сельэлектро с честью выполнит решение пленума обкома и в нынешнем году проведет электрификацию наших колхозов.

Актив наших колхозов при обсуждении вопроса об электрификации выдвинул ряд вопросов, которые нуждаются в срочном разрешении.

Сельэлектро должно быстро заключить договора с колхозами, чтобы они смогли заготовить и по зимнему пути вывезти лесоматериалы для ремонта плотин и для здания под электростанцию. В летний период колхозам труднее будет заниматься заготовкой и вывозкой лесоматериалов.

Необходимое электрооборудование также следует подготовить и завезти в колхозы зимой с тем, чтобы с наступлением весны сразу начать монтаж и встретить XXVIII годовщину Великой Октябрьской социалистической революции окончанием всей работы по электрификации.

Мы просим Сельэлектро, а также исполком райсовета и райком партии помочь нам быстрее осуществить постановление XXII пленума обкома партии об электрификации, а все, что зависит от сельсовета и колхозов—будет аккуратно и своевременно сделано.

К. МУСИХИН.
Председатель Тюльгашского сельского совета.

ОТ РЕДАКЦИИ: Редакция приветствует инициативу и активность тюльгашских колхозников и работников сельсовета в борьбе за выполнение постановления Государственного Комитета Обороны и XXII пленума Свердловского обкома ВКП(б) об электрификации сельского хозяйства нашей области. Эта инициатива и активность являются ярким свидетельством жизненной необходимости электрификации колхозов.

Редакция обращается к колхозному активу, к работникам сельских советов, ко всем работникам деревни и промышленных предприятий городов области с просьбой поделиться на страницах газеты опытом борьбы за электрификацию колхозов, рассказать, что ими уже сделано, что делается, какие возникают трудности и как эти трудности приходится преодолевать для достижения важнейшей цели, поставленной Государственным Комитетом Обороны и обкомом ВКП(б).

Радость колхозников

Наш колхоз, расположенный на территории Калиновского сельсовета, Камышловского района, на свои средства провел электрификацию. «Лампочка Ильича» загорелась в 53 домах колхозников, в правлении, детских яслях, на четырех животноводческих фермах.

Колхозники встретили электросвет с такой радостью, что и не опишешь. Какие изменения внесла электрификация в колхозную жизнь, можно видеть на таком примере. Животноводы стали выходить на работу на два часа раньше и заканчивать ее поздней ночью. Уход за животными улучшился и они хорошо поправляются.

На общем собрании колхозники решили использовать электроэнергию для молотьбы, лесопиления и пуска мельницы. Уже приобретено некоторое оборудование и ведутся подготовительные работы.

СЕМЕНОВ.
Председатель колхоза.
ОЗОРНИН.
Член правления.
ПОЛЬНИКОВ.
Счетовод.

ХРОНИКА ЭЛЕКТРИФИКАЦИИ

ПЫШМА (по телефону). На улицах ряда сел района большое оживление. Колхозники устанавливают столбы, шефы—представители свердловских заводов—ведут электропроводку на колхозные фермы, в дома членов сельхозартелей. За последнее время электрифицированы колхозы, расположенные в районном центре. Электрифицируются сельхозартели им. Карла Маркса, «Красный путиловец» и другие. Нынче «лампочка Ильича» загорится в 30 колхозах района.

ТУГУЛЫМ (по телефону). Подсобное хозяйство одного из свердловских предприятий взяло обязательство электрифицировать колхоз «Победа». Сейчас работники подсобного хозяйства совместно с колхозниками устанавливают столбы, протягивают провода к домам колхозников. В ближайшее время электрификация колхоза будет закончена.

ДРАМИЛЬ (по телефону). Проводится электрификация ряда колхозов района. Местные предприятия и совхозы оказывают помощь сельхозартелям. Механический завод шефствует над сельхозартелью «Вперед к социализму», Косулинский совхоз — над колхозом имени Ленина.

ТУРИНСК. Подписывая новогодний отчет уральцев великому Сталину, члены артели «Красная звезда» поклялись в кратчайший срок электрифицировать все трудоемкие работы: обмолот, сортирование семян, водоснабжение животноводческих ферм. Свои обязательства патриоты выполняют с честью. Во-всю кипит работа по оборудованию электростанции. В ближайшие дни в колхозе загорится «лампочка Ильича».

„Уральская свадьба" на сцене

БЕЛОЯРКА (по телефону от соб. корр.). Богат и красочен быт уральской деревни. Сколько своеобразных народных песен, поговорок, припевок, причитов, частушек, танцев и плясок! Какие удивительные краски нарядов, какое разнообразие церемониала, особенно в уральской свадьбе. Все это ушло в прошлое, но и по сей день живет в народной памяти как разнообразная галлерея художественных образов.

Смотр художественной самодеятельности на селе превратился в большой праздник.

И вот представьте себе колхозное село Кочнево. Воскресенье. Клуб до отказа заполнен зрителями. Невместившаяся детвора прильнула к окнам с улицы. На сцене разыгрывается «Уральская свадьба». В спектакле участвуют колхозный агротехник Петр Фролович Колясников, две его дочери — доярка Галина и учительница Анастасия, садовод Иван Никитович Глазырин, гармонист и весельчак Михаил Ефимович Нехорошков, бойкая старушка Пелагея Елизаровна Попова, сельский фельдшер Брагин, много молодых колхозниц.

Представление этой своеобразной неписанной пьесы длилось несколько часов подряд.

Реалистичности спектакля способствовали старинные наряды. Из сундуков вынули много лет хранившиеся шелковые яркоголубые, зеленые и желтые кофточки с кружевами, широкие и длинные юбки, цветистые сарафаны и платки. Прекрасны были старинные свадебные напевы, припевки, исполненные хором девушек, исторические песни о Ермаке, о Стеньке Разине. Парни и девушки под гармонь плясали «уральскую кадриль».

Хорошо прошел смотр и в Соколово. Здесь интересным было выступление хора стариков. Они задушевно исполнили несколько русских народных песен. Неплохо пел женский хор. Содержательной получилась живая газета с частушками о жизни своего колхоза. В Соколово, как и в Кочнево, посмотреть постановку собрались не только односельчане, но и жители соседних деревень. Все это свидетельствует об огромном интересе к художественной самодеятельности.

Ф. ЗАБЕЛИН.

К 21-й ГОДОВЩИНЕ СО ДНЯ СМЕРТИ В. И. ЛЕНИНА

Торжественно-траурные собрания за границей

ЛЮБЛИН, 21 января (ТАСС).

В зале городского театра состоялось организованное обществом польско-советской дружбы торжественно-траурное заседание представителей общественности города Люблина, посвященное 21-й годовщине со дня смерти Владимира Ильича Ленина.

На собрании присутствовало около 700 человек. В числе присутствовавших президент Крайовой Рады Народовой Берут, члены Временного правительства во главе с премьер-министром Осубка-Моравским, представитель Красной Армии генерал-лейтенант тов. Шатилов, представитель временного правительства Французской республики Фуше и другие.

С большим докладом о жизни и деятельности В. И. Ленина выступил член правления общества польско-советской дружбы Стефан Жулкевский.

Весь зал устраивает бурную овацию в честь освободительницы — Красной Армии и ее вождя Сталина. Оркестр исполняет советский и польский гимны.

БЕЛГРАД, 22 января (ТАСС).

В Белграде состоялся торжественно-траурный вечер памяти В. И. Ленина, организованный обществом культурной связи с Советским Союзом. Большой зал народного университета был переполнен. На вечере присутствовали председатель Антифашистского Вече Народного Освобождения Югославии д-р Иван Рибар, все члены Национального Комитета Освобождения, представитель верховного штаба, генералы и офицеры Народно-освободительной армии, общественно-политические деятели, представители науки, искусства, писатели, профессора университета, члены правления общества культурной связи с Советским Союзом, члены Всеславянского комитета и многие другие. С докладом выступил известный югославский публицист Борис Зихерл. Вечер транслировался по радио.

Торжественно-траурные вечера, посвященные памяти В. И. Ленина, состоялись также в районных клубах, на многих предприятиях и в учреждениях в Белграде и в городах Нови Сад, Смедерово и др.

Военные действия в Западной Европе

ЛОНДОН, 24 января (ТАСС).

В сообщении штаба верховного командования экспедиционных сил союзников говорится, что в Голландии войска союзников расширили занятый ими плацдарм на реке Маас к северу от Стевенсвеерта и заняли Маасбрахт. Дальше к югу союзники очистили от противника Санкт-Иоост и ведут бои в предместьях Монфора.

В Рейнской области заняты Обспрингон, Вальсдорф и Сен-Вит. К юго-западу от него союзники подошли к Вейстену. В районе Дикирха войска союзников продвинулись примерно на две мили к северу от Ландшейда.

В районе Бео (Люксембург) союзники продвинулись до одной мили к северо-востоку от города. К северу от Клерво от противника очищен Боксорн. В Фурене происходят бои. Эшвейлер, расположенный в 2,5 мили к северу от Вильца, находится в руках союзников. Части союзников достигли южной окраины Вильвервильца в Люксембурге.

В Северном Эльзасе войска союзников отступили на более выгодные позиции в районе к востоку и северу от Хагенау.

К северу от Кольмара войска союзников предприняли неожиданную атаку. Достигнуты некоторые успехи во время продвижения в южной части кольмарского сектора, в районе Мюлюза. В ходе этих операций уничтожено или захвачено много танков.

Авиация союзников продолжала свои налеты на вражеские военные об'екты.

ЛОНДОН, 24 января (ТАСС).

В сообщении штаба вооруженных сил союзников на средиземноморском театре военных действий говорится, что в Италии на участках 5-й и 8-й армий активно действовали патрули.

ОКОНЧАТЕЛЬНЫЕ ИТОГИ ВЫБОРОВ В США

ВАШИНГТОН, 19 января (ТАСС). (Задержано доставкой).

В палате представителей США сообщили представителям печати окончательные официальные итоги выборов, происходивших в США в ноябре 1944 г. На этих выборах за Рузвельта было подано 25.602.505 голосов и за Дьюи—22.006.278 голосов. Таким образом, Рузвельт получил на 3.596.227 голосов больше.

Всего в выборах президента участвовало 48.025.684, в выборах в палату представителей — 45.103.023 и в выборах в сенат—34.973.613 избирателей.

РЕШЕНИЕ ЮГОСЛАВСКОГО КОРОЛЯ

ЛОНДОН, 22 января (ТАСС).

Как передает лондонское радио, канцелярия королевского югославского двора в Лондоне опубликовала коммюнике, в котором заявляет, что король Петр не считает возможным продолжать переговоры с маршалом Тито через посредство премьер-министра Шубашича, что он потерял к Шубашичу доверие и предлагает ему уйти в отставку. Вместе с премьер-министром должно уйти в отставку все правительство.

Ответ доктора Шубашича еще неизвестен.

Циркулируют сведения, что король Петр поручил формирование правительства Милану Гролу, возглавляющему политическую группировку, находящуюся в оппозиции к соглашению, подписанному между маршалом Тито и Шубашичем.

РЕШЕНИЕ ЮГОСЛАВСКОГО ПРАВИТЕЛЬСТВА В ЛОНДОНЕ

ЛОНДОН, 23 января (ТАСС).

Агентство Рейтер передает, что югославское правительство, возглавляемое Шубашичем, собравшись сегодня, чтобы обсудить вопрос об отставке правительства, предложенной королем Петром, решило не предпринимать никаких действий. Это означает, что Шубашич попрежнему считает себя премьер-министром.

Паника в Берлине и восточных областях Германии

СТОКГОЛЬМ, 24 января (ТАСС).

Берлинский корреспондент шведской газеты «Стокгольмс-тиднинген» сообщает, что среди населения Берлина распространяется паника. В последние дни в Берлине полиция производит многочисленные аресты, главным образом среди иностранных рабочих.

СТОКГОЛЬМ, 24 января (ТАСС).

Берлинский корреспондент газеты «Афтонбладет» передает: «В Берлине все признают, что в ходе этой войны положение никогда не было для Германии таким угрожающим, как теперь. В Берлине заявляют, что Германия находится в такой опасности, что для остановки русского наступления от немецкой армии и немецкого народа потребовались бы чудеса. Есть опасность, что в Восточной Пруссии немецкие войска попадут в огромный мешок».

«По мере того, как русские приближаются к Балтийскому морю, — пишет та же газета, — паническое беспокойство в немецких портах растет. Эвакуация Данцига, Кенигсберга, Гдыни, Пиллау и Эльбинга продолжается, но ощущается недостаток транспорта».

ПАРИЖ, 24 января (ТАСС).

Парижское радио передает, что, по сообщениям, которые поступают из нейтральных стран, победоносное продвижение Красной Армии вызывает настоящую панику в восточных областях Германии. Хотя немецкие власти призвали население ряда областей, в частности Познани, пожертвовать всем для защиты своей территории и хотя эвакуироваться разрешено лишь детям моложе 12 лет, женщинам старше 60 лет и мужчинам старше 65 лет, а также инвалидам, полиция не в состоянии сдержать потока беженцев, направляющихся к западу. Поезда берутся приступом. На железных дорогах Восточной Пруссии царит хаос.

В Берлине лихорадочно строят противотанковые препятствия.

Сводка облземотдела

О ХОДЕ ОСЕННЕ-ЗИМНЕГО РЕМОНТА ТРАКТОРОВ МТС СВЕРДЛОВСКОЙ ОБЛАСТИ НА 20/I 1945 ГОДА

		% выполнения годового плана			% выполнения годового плана			% выполнения годового плана
1.	Туринская	85,1	27.	Н.-Иргинская	51,7	52.	Бугалышская	41,8
2.	Михайловская	77,1	28.	В.-Юрмытская	51,7	53.	Четкаринская	40,5
3.	Буткинская	70,6	29.	Артинская	51,6	54.	Талицкая	40,3
4.	Кишкинская	69,5	30.	Богдановичская	50,8	55.	Ялринская	40,0
5.	Усениновская	65,0	31.	Южаковская	50,7	56.	Москвинская	39,2
6.	Алапаевская	64,9	32.	Сладковская	50,0	57.	Первухинская	38,4
7.	Черемисская	62,1	33.	Билейская	49,1	58.	Пышминская	38,1
8.	Нихворская	60,0	34.	Благовещенская	48,6	59.	Камышловская	36,0
9.	Кармакская	59,6	35.	Яровская	48,6	60.	Манчажская	35,6
10.	Ачитская	59,5	36.	Монастырская	48,2	61.	Б.-Костинская	35,1
11.	Зайковская	59,1	37.	Покровская	47,8	62.	Синячихинская	34,1
12.	Гаринская	59,1	38.	Егоршинская	47,7	63.	Баженовская	31,7
13.	Двинская	58,5	39.	Ирбитская	47,1	64.	Красноуфимская	31,5
14.	Сл.-Туринская	58,3	40.	Курьинская	46,9	65.	Ст.-Уткинская	31,4
15.	Р.-Потамская	57,5	41.	Могильниковская	46,8	66.	Маминская	30,0
16.	Тагильская	56,1	42.	Надеждинская	46,2	67.	Таборинская	29,0
17.	Невьянская	55,5	43.	Мугайская	45,6	68.	Арамильская	28,9
18.	Афонасьевская	54,8	44.	Колчеданская	45,1	69.	Н.-Салдинская	28,8
19.	Красноуфимская	54,6	45.	Верхотурская	44,6	70.	Горкинская	27,4
20.	П.-Уральская	54,5	46.	Шамарская	44,4	71.	Городищенская	26,5
21.	Каменская	53,6	47.	Ключевская	44,0	72.	Логиновская	25,4
22.	Квашнинская	53,6	48.	Каргинская	44,0	73.	Байкаловская	21,5
23.	Ляпуновская	53,4	49.	Никольская	43,6	74.	Смолинская	15,8
24.	Режевская	53,1	50.	Сысертская	43,5	75.	Малаховская	12,2
25.	Бисертская	52,3	51.	Скатинская	43,2	76.	Еланская	—
26.	Пристанская	52,1						

ИЗВЕЩЕНИЕ

27 января, в 8 час. веч., в зале Дома печати (ул. Ленина, 47) состоится митинг, организованный союзом польских патриотов. Митинг посвящен освобождению Красной Армией Варшавы и других польских городов.

Вход свободный.

МАСТЕРА АЛЮМИНИЯ

Участок мастера Уральского алюминиевого завода Игнатенко дал сверх плана десятки тонн алюминия, получил миллион рублей прибыли и сэкономил три миллиона киловаттчасов электроэнергии.
(Из новогоднего отчета уральцев товарищу Сталину).

Приборы показывали: напряжение в ванне повысилось на три десятых вольта. Желтые огни с дымом, которые исторгала ванна, подтвердили опасения начальника корпуса. Он разыскал бригадира.

— Медведевских, непорядок у тебя!

— Вижу, Филипп Антонович.

— Горячая ванна. Отчего?

Не дожидаясь ответа, Игнатенко взял пробу электролита, проверил его состав. Никаких отклонений Филипп Антонович не обнаружил, состав, как говорят электролизники, «не был потерян». Фтористый алюминий не успел улетучиться и был прочно соединен с фтористым натром в двойную соль, известную под названием криолита. Филипп Антонович повторил анализ, ошибка здесь была особенно опасна: избыток щелочи в ванне раз'едал ее стенки, без пользы тратилась электрическая энергия, металл не нарабатывался.

— С составом благополучно,—заключил Игнатенко.

Тем временем бригадир замерял ломиком уровень электролита. Этот уровень не должен падать ниже 35 сантиметров. Если упадет, то перегрев неизбежен, а с ним—и все неприятные последствия.

— С уровнем благополучно,—в тон начальнику проговорил Медведевских. Игнатенко взглянул на ломик, несомненно, бригадир заметил правильно.

Теперь Филиппу Антоновичу было ясно: следует добавить алюминия, запас которого на всякий случай всегда находился под руками.

— Заваливай шлак!—распорядился Игнатенко.

Порция металла, брошенная на дно ванны, вернула процесс в нормальное русло. Желтые огни с дымом исчезли.

Начальник электролизного корпуса Ф. А. ИГНАТЕНКО

Игнатенко пошел от одной ванны к другой. Их у него 72. За всеми уследить нужно. Надо видеть ванны глазами анодчиков, электролизников, звеньевых, бригадиров, мастеров. Любого из них надо умело и во-время поправить, научить, помочь каждому.

В одной из ванн, обслуживаемых бригадиром Шумовым, наступил анодный эффект. Загорелась контрольная лампочка. Это был сигнал: добавляй глинозема!

Дорого каждое мгновение. Резко повысилось напряжение в ванне. Мчится секундная стрелка. Материал разгружается в ванну. Люди спешат. Три, четыре, шесть минут. Игнатенко недовольно морщится. Шумов слишком медленно ведет разгрузку. Десять минут, а достаточно пяти. Вот когда без толку тратится драгоценная энергия.

Игнатенко позвал Шумова. «Пойдем», — сказал Филипп Антонович и повел бригадира к Федору Медведевских.

— Гляди, Шумов.

Бригада Федора Медведевских тоже догружала ванну глиноземом. Игнатенко протянул указательный палец к контрольной лампочке: она не горела. Медведевских «накормил» ванну до того, как она окончательно «проголодалась». Острого приступа «голода» ванна не испытывала. Анодный эффект или, как его просто именуют, вспышка предупреждена. Эта, пользуясь врачебным языком, профилактика—экономия на каждой вспышке по 50 киловаттчасов электроэнергии. Предупреждая и сокращая длительность вспышек, не допуская перенапряжения, коллектив корпуса сэкономил за год 3 миллиона 303 тысячи киловаттчасов электроэнергии.

На одной ванне 52 контакта. Кажется мелочью контакт. А беспокойства он доставляет немало. Плох контакт—весь ход электролиза нарушается. По хорошо ему известным признакам Игнатенко сразу замечает, если контакт не в норме.

— Кто зачищал?—гремит его голос, в котором и твердость, и прямота, и беспощадность.

— Янгиров,—подсказал кто-то.

— Ты?! — обратился Игнатенко к анодчику Янгирову.

— Да, но...

— Не оправдывайся, Янгиров. Поручено тебе зачищать контакты—зачищай, как следует. Вспомни солдатскую жизнь. Боец сперва винтовку, пулемет приведет в образцовый порядок и в сражении оружие его не откажет. А у тебя... Эх, Янгиров,—сокрушенно добавил Игнатенко,—крепко ты меня, брат, подводишь.

Янгиров угрюмо молчал. С печалью на лице отошел от него Игнатенко. Янгиров взялся за щетку. Контакты блестели. Янгиров плотно зажимал контакты. Таким образом уменьшилось сопротивление контакта, а отсюда по закону Ома сокращались потери, увеличивался коэфициент полезного действия.

Игнатенко беседовал с Иваном Арсентьевичем Булахом, начальником смены, а одним глазом, как бы невзначай, поглядывал в сторону анодчика Янгирова.

— Гляди, Иван, как паренек контакты зачищает, как подтягивает. Смотреть любо. Потери в этих контактиках мы снизили на 70 процентов.

— Неужели?

— Точно, Иван Арсентьевич. Мал золотник, да дорог.

Мимо промелькнула коренастая фигурка звеньевого Никулина.

— Стой, — окликнул его Игнатенко. — Куда направляешься?

— Как—куда? — недоумевал звеньевой, — к ванне.

— Ты сперва посмотри на свою обувь.

Никулин посмотрел вниз. На его валенках налипли сухие комья грязи. На эту грязь и намекал звеньевому начальник корпуса.

— Попадет грязь в ванну — что получится?! Металл с порчей будет. Соображаешь?

Никулин вытер валенки, куртку, брюки, фуражку, пока Игнатенко не сказал ему:

— Хватит, хлопец.

Никулин удалился, тогда Игнатенко сказал Ивану Арсентьевичу:

— Добрый он работник, наш Никулин. А напомнить ему о порядке — не худо. Золото—не золото, не побывав под наковальней.

В этом мимолетном факте— неустанная забота Филиппа Игнатенко о сортности металла, о том, чтобы алюминий не содержал вредных примесей. Он проверяет кочергу, при помощи которой электролизники перемешивают содержание ванны. Горелую рукоять кочерги Игнатенко заставит сменить, кочерга может обломаться, попасть в электролит, это немедленно скажется на качестве металла. Игнатенко распорядился поднять в ваннах спекаемую часть анода, увеличить расстояние между рамой и электролизом. Возможность попадания железа в готовую продукцию уменьшилась. Снимая пену по мере ее появления, электролизники предохраняют металл от примесей кремния. Пена сушится, оказавшийся в пене алюминий вновь поступает в ванну. В 1944 году электролизники Игнатенко добыли 60 процентов алюминия высшего, так называемого нулевого сорта. В 1945 году бригада Федора Медведевских и Виктора Горячова достигла замечательных качественных успехов—выдала 80—85 процентов алюминия марки А-0.

* * *

Тихо в корпусе. Тут нет грохота, скрежета, лязга механического цеха, прокатных станов, обогатительной фабрики. Электричество без шума производит свою громадную работу. Нужно затратить 20 тысяч киловаттчасов электроэнергии, чтобы получить тонну алюминия.

Высоко в голубом зимнем небе пролетает эскадрилья боевых машин. Их курс—на запад. Улыбаясь, поднялся из-за стола Филипп Игнатенко. Он встал к окну. Глаза его, провожая самолеты, казалось, говорили пилотам: «Уральские мастера алюминия с вами, товарищи, всегда с вами в едином походном строю».

И. ТРОПП.

Ответственный редактор Л. С. ШАУМЯН.

Государственный театр оперы и балета имени А. В. Луначарского.
Сегодня ТРАВИАТА
26-I ПАЯЦЫ и балетный дивертисмент.

Свердловский государственный драматический театр
Сегодня ПОЕДИНОК
26-I СОБАКА НА СЕНЕ

Свердловский государственный театр музыкальной комедии
Сегодня СОРОЧИНСКАЯ ЯРМАРКА
26-I МИРАНДОЛИНА

Театр юных зрителей
Сегодня, нач. в 2 часа дня, абон. 6, ПАДЕНИЕ ОСТРОВА БЛЮТЕНБАЙЛЬ

ГОСИПОДРОМ
28 января БЕГА. Начало в 1 час дня.

Концертный зал Госфилармонии
27-I, нач. в 12 час. ночи, КОНЦЕРТ Засл. арт. РСФСР Э. А. ВЫСОЦКОГО, участв. арт.: Емельянова и Маренич. Конферансье Матковский. После концерта ДЖАЗ.

Дом культуры железнодорожников
Сегодня демонстрируется