XXVIII ГОД ИЗДАНИЯ
№ 16 (8826)
ЦЕНА НОМЕРА 20 КОП.
Газета выходит ежедневно кроме понедельника

Пролетарии всех стран, соединяйтесь!

УРАЛЬСКИЙ РАБОЧИЙ

ОРГАН СВЕРДЛОВСКОГО ОБЛАСТНОГО И ГОРОДСКОГО КОМИТЕТОВ ВКП(б), СВЕРДЛОВСКОГО ОБЛАСТНОГО И ГОРОДСКОГО СОВЕТОВ ДЕПУТАТОВ ТРУДЯЩИХСЯ

СУББОТА
20
ЯНВАРЯ
1945 г.

ОБЛ. БИБЛИОТЕКА ИНСТ. ЯЗ. г. Свердловск

ПРИКАЗ
Верховного Главнокомандующего

КОМАНДУЮЩЕМУ ВОЙСКАМИ 4-го УКРАИНСКОГО ФРОНТА

Генералу армии ПЕТРОВУ

НАЧАЛЬНИКУ ШТАБА ФРОНТА

Генерал-лейтенанту КОРЖЕНЕВИЧУ

Войска 4-го УКРАИНСКОГО фронта, перейдя в наступление 15 января из района западнее города САНОК, прорвали сильно укрепленную оборону противника и за четыре дня наступательных боев продвинулись вперед до 80 километров, расширив прорыв до 60 километров по фронту.

В ходе наступления войска фронта форсировали реки ВИСЛОКА и ДУНАЕЦ и овладели городами ЯСЛО и ГОРЛИЦЕ—важными опорными пунктами обороны немцев на Краковском направлении, а также с боями заняли свыше 400 других населенных пунктов.

В боях при прорыве обороны немцев и овладении городами ЯСЛО и ГОРЛИЦЕ отличились войска генерал-полковника МОСКАЛЕНКО, генерал-лейтенанта ВОРОБЬЕВА, генерал-лейтенанта БОНДАРЕВА, генерал-майора ШМЫГО, генерал-майора БУШЕВА, генерал-майора ГУСЕВА, генерал-майора КИСЕЛЕВА, генерал-майора ВАСИЛЕВСКОГО, полковника МАТУСЕВИЧА, полковника БУШТРУКА, полковника ТОМИЛОВСКОГО, генерал-майора ИВАНОВСКОГО, полковника ВАСИЛЬЕВА, генерал-майора ПАРХОМЕНКО, подполковника ФЕДОРЧЕНКО; артиллеристы генерал-лейтенанта артиллерии КАРИОФИЛЛИ, полковника СМИРНОВА, полковника СОКОЛОВА, полковника ЗАЙЦЕВА, полковника САВИЦКОГО, полковника ЗАПОРОЖЧУКА, полковника СЕРГЕЕВА, генерал-майора артиллерии БАЛАШОВА, полковника ШЕВЧЕНКО, подполковника КАРТАШОВА, полковника ЦИВЧИНСКОГО, подполковника РАЕВА, полковника НИКИТИНА, подполковника ЗАИКИНА; танкисты генерал-майора танковых войск ШИРОБОКОВА, полковника ХОПКО, майора ВИТКОВСКОГО; летчики генерал-лейтенанта авиации ЖДАНОВА, генерал-майора авиации ИЗОТОВА, генерал-майора авиации КОТЕЛЬНИКОВА, генерал-майора авиации ГОЛОВНЯ, генерал-майора авиации УХОВА, генерал-майора авиации ЛАКЕЕВА, полковника СЕМЕНОВА, полковника ОБУХОВА, полковника ЧУК, майора МАРГОШИНА, майора ШУЛЬГИНА; саперы генерал-майора инженерных войск КОЛЕСНИКОВА, полковника НАУМОВА, полковника ХАЛИЗЕВА, майора ПАНКРАТОВА, майора ПОЛИЩУКА; связисты генерал-лейтенанта войск связи МАТВЕЕВА, полковника ТАРУНИНА, полковника СТЕПАНЯНА, полковника АРСЕНЬЕВА, подполковника НУЖДИНА, майора государственной безопасности КОРОТКОГО.

В ознаменование одержанной победы соединения и части, наиболее отличившиеся в боях при прорыве обороны немцев и овладении городами ЯСЛО и ГОРЛИЦЕ, представить к присвоению наименований «ЯСЛОВСКИХ» и «ГОРЛИЦСКИХ» и к награждению орденами.

Сегодня, 19 января, в 18 часов, столица нашей Родины МОСКВА от имени Родины салютует доблестным войскам 4-го УКРАИНСКОГО фронта, прорвавшим оборону немцев и овладевшим городами ЯСЛО и ГОРЛИЦЕ,—двадцатью артиллерийскими залпами из двухсот двадцати четырех орудий.

За отличные боевые действия ОБ'ЯВЛЯЮ БЛАГОДАРНОСТЬ руководимым Вами войскам, участвовавшим в боях при прорыве обороны немцев и за освобождение городов ЯСЛО и ГОРЛИЦЕ.

Вечная слава героям, павшим в боях за свободу и независимость нашей Родины!

Смерть немецким захватчикам!

Верховный Главнокомандующий
Маршал Советского Союза И. СТАЛИН.

19 января 1945 года № 229.

ПРИКАЗ
Верховного Главнокомандующего

КОМАНДУЮЩЕМУ ВОЙСКАМИ 1-го УКРАИНСКОГО ФРОНТА

Маршалу Советского Союза КОНЕВУ

НАЧАЛЬНИКУ ШТАБА ФРОНТА

Генералу армии СОКОЛОВСКОМУ

Войска 1-го УКРАИНСКОГО фронта, в результате умелого обходного маневра, в сочетании с атакой с фронта, сегодня, 19 января, штурмом овладели древней столицей и одним из важнейших культурно-политических центров союзной нам Польши—городом КРАКОВ—мощным узлом обороны немцев, прикрывающим подступы к Домбровскому угольному району.

В боях за овладение городом КРАКОВ отличились войска генерал-лейтенанта КОРОВНИКОВА, генерал-полковника КУРОЧКИНА, генерал-майора КОВАЛЬЧУКА, генерал-майора ГОНЧАРОВА, генерал-майора КОЗАЧЕК, генерал-майора АНДРЕЕВА, генерал-майора ОЗИМИНА, генерал-майора ТЕРТЫШНОГО, генерал-майора ГРИШИНА, полковника ВИНОГРАДОВА, полковника РОМАШИНА, генерал-майора ЗУБОВА, полковника ПЕТРЕНКО, полковника КУЧЕРЕНКО, полковника КАЗАРИНОВА, генерал-майора МЕТАЛЬНИКОВА, генерал-майора РОДИОНОВА; танкисты генерал-полковника танковых войск НОВИКОВА, генерал-лейтенанта танковых войск ПОЛУБОЯРОВА, полковника ВОЛКОВА, генерал-майора танковых войск РОМАНОВА, полковника ДУШАКА, подполковника ПРИХОДЬКО, подполковника КУРКОТКИНА, подполковника ИВАНОВА, полковника ЛЕОНОВА, подполковника СИМЧЕНКО, полковника ЧИСТЯКОВА, подполковника КУЗНЕЦОВА, подполковника ГУМЕНЧУКА; артиллеристы генерал-лейтенанта артиллерии СЕМЕНОВА, генерал-майора артиллерии ДОРОФЕЕВА, генерал-майора артиллерии КАБАТЧИКОВА, генерал-майора артиллерии ВОЛКЕНШТЕЙНА, полковника КУПИНА, полковника БАРСОВА; летчики генерал-полковника авиации КРАСОВСКОГО, генерал-майора авиации ПРОНИНА, генерал-лейтенанта авиации РЯЗАНОВА, генерал-майора авиации ГОРЛАЧЕНКО, генерал-майора авиации АРХАНГЕЛЬСКОГО, генерал-майора авиации ПОЛБИНА, генерал-лейтенанта авиации УТИНА, полковника МАЧИНА, полковника КОЖЕМЯКИНА, полковника ЧУМАЧЕНКО, подполковника ШУНДРИКОВА, подполковника ДОНЧЕНКО; саперы генерал-лейтенанта инженерных войск ГАЛИЦКОГО, полковника БУЛАХОВА, генерал-майора инженерных войск КОНЦЕВОГО, полковника СЕРЕБРЯКОВА, полковника КОРДЮКОВА, полковника КОСТЕНКО; связисты генерал-лейтенанта войск связи БУЛЫЧЕВА, полковника РОГОВА, генерал-майора НЕСТЕРОВА, подполковника ДЕНИСЕНКО, подполковника государственной безопасности ГРИБ.

В ознаменование одержанной победы соединения и части, наиболее отличившиеся в боях за овладение КРАКОВОМ, представить к присвоению наименования «КРАКОВСКИХ» и к награждению орденами.

Сегодня, 19 января, в 20 часов, столица нашей Родины МОСКВА от имени Родины салютует доблестным войскам 1-го УКРАИНСКОГО фронта, овладевшим древней столицей союзной нам Польши городом КРАКОВ,—двадцатью четырьмя артиллерийскими залпами из трехсот двадцати четырех орудий.

За отличные боевые действия ОБ'ЯВЛЯЮ БЛАГОДАРНОСТЬ руководимым Вами войскам, участвовавшим в боях за освобождение КРАКОВА.

Вечная слава героям, павшим в боях за свободу и независимость нашей Родины и союзной нам Польши!

Смерть немецким захватчикам!

Верховный Главнокомандующий
Маршал Советского Союза И. СТАЛИН.

19 января 1945 года. № 230.

Верховному Главнокомандующему Маршалу Советского Союза
Сталину

МОСКВА. КРЕМЛЬ.

Радостно взволнованные освобождением нашей замученной столицы Варшавы, освобождением миллионов наших братьев и сестер, тысяч городов и сел, выражаем Вам, Маршал Сталин, от имени всего польского народа и в Вашем лице доблестной Красной Армии и всему советскому народу самую глубокую и искреннюю благодарность.

Польский народ никогда не забудет, что он получил свободу и возможность восстановления своей независимой государственной жизни благодаря блестящим победам советского оружия и благодаря обильно пролитой крови героических советских бойцов.

Переживаемые сейчас нашим народом радостные дни освобождения от германского ига еще сильнее укрепят нерушимую дружбу между нашими народами.

Президент Крайовой Рады Народовой БЕРУТ,
Премьер-министр Временного Правительства ОСУБКА-МОРАВСКИЙ.
Главнокомандующий Войска Польского
Генерал-полковник РОЛЯ-ЖИМЕРСКИЙ.

ПРЕЗИДЕНТУ КРАЙОВОЙ РАДЫ НАРОДОВОЙ
Г-ну Б. БЕРУТ.
ПРЕМЬЕР-МИНИСТРУ ВРЕМЕННОГО ПРАВИТЕЛЬСТВА ПОЛЬСКОЙ РЕСПУБЛИКИ
Г-ну Э. ОСУБКА-МОРАВСКОМУ.
ГЛАВНОКОМАНДУЮЩЕМУ ВОЙСКА ПОЛЬСКОГО ГЕНЕРАЛ-ПОЛКОВНИКУ
М. РОЛЯ-ЖИМЕРСКОМУ.

ЛЮБЛИН.

Сердечно благодарю Вас за выраженные Вами дружеские чувства в связи с освобождением столицы Польской Республики—Варшавы.

Выражаю уверенность, что совместные усилия Красной Армии и Польского Войска приведут к скорому и полному освобождению братского польского народа от ига немецко-фашистских захватчиков.

Да здравствует свободная и независимая демократическая Польша!

И. СТАЛИН.

19 января 1945 года.

ПРИКАЗ
Верховного Главнокомандующего

КОМАНДУЮЩЕМУ ВОЙСКАМИ 3-го БЕЛОРУССКОГО ФРОНТА

Генералу армии ЧЕРНЯХОВСКОМУ

НАЧАЛЬНИКУ ШТАБА ФРОНТА

Генерал-полковнику ПОКРОВСКОМУ

Войска 3-го БЕЛОРУССКОГО фронта, перейдя в наступление, при поддержке массированных ударов артиллерии и авиации, прорвали долговременную, глубокоэшелонированную оборону немцев в Восточной Пруссии и, преодолевая упорное сопротивление противника, за пять дней наступательных боев продвинулись вперед до 45 километров, расширив прорыв до 60 километров по фронту.

В ходе наступления войска фронта штурмом овладели укрепленными городами ПИЛЬКАЛЛЕН, РАГНИТ и сильными опорными пунктами обороны немцев ШИЛЛЕНЕН, ЛАЗДЕНЕН, КУССЕН, НАУЙЕНИНГКЕН, ЛЕНГВЕТЕН, КРАУПИШКЕН, БРАКУПЕНЕН, а также с боями заняли более 600 других населенных пунктов.

В боях, при прорыве обороны немцев, отличились войска генерал-лейтенанта ЛУЧИНСКОГО, генерал-лейтенанта ЛЮДНИКОВА, генерал-полковника КРЫЛОВА, генерал-майора РОГАЧЕВСКОГО, генерал-майора СИМИНОВСКОГО, генерал-майора ПРИХИДЬКО, генерал-майора АЛЕКСАНДРОВА, генерал-майора ПЕРЕКРЕСТОВА, генерал-майора ВЕЙКИНА, генерал-майора КАЗАРЦЕВА, генерал-майора БАТИЦКОГО, генерал-майора ОЛЕШЕВА, генерал-лейтенанта БЕЗУГЛОГО, генерал-майора ИВАНОВА, генерал-майора КУЗНЕЦОВА, генерал-майора ДАНИЛОВА, генерал-майора ДОНЕЦ, генерал-майора ЛАСКИНА, генерал-майора КАЗАРЯН, генерал-майора ГЛАДЫШЕВА, генерал-майора КУШНАРЕНКО, генерал-майора ПАВЧЕНКО, полковника ЗАРЕЦКОГО, полковника БИБИКОВА, полковника КОЖАНОВА, генерал-майора ВЛАДЫЧАНСКОГО, генерал-майора СЫЧЕВА; артиллеристы генерал-полковника артиллерии БАРСУКОВА, генерал-лейтенанта артиллерии НИЛОВСКОГО, генерал-майора артиллерии МАКАШУТИНА, генерал-майора артиллерии ФЕДОРОВА, генерал-майора артиллерии ПЕТРОПАВЛОВСКОГО, генерал-лейтенанта артиллерии ДЕРЕШ, генерал-лейтенанта артиллерии САЛИЧКО, полковника КУЗНЕЦОВА, генерал-майора артиллерии ПОПОВА, генерал-майора артиллерии ЯКОВЛЕВА, генерал-майора артиллерии КОРСАНОВА, генерал-майора артиллерии КОЛОТИЛОВА, полковника СТРУЕВА, полковника ПОПОВА, полковника СЕДОВА, полковника ЗАСЕКИНА, полковника АЛЕШКИНА, подполковника КОТЛЯРЕВСКОГО; танкисты генерал-полковника танковых войск РОДИНА, генерал-лейтенанта танковых войск БУТКОВА, генерал-лейтенанта танковых войск БУРДЕЙНОГО, полковника ЦИНЧЕНКО, полковника СЕМЕНЮКА, полковника БАБЕНКО, подполковника ШМАКОВА, подполковника БУРМИСТРОВА, подполковника СУРНИНА, подполковника ХАЛИЕВА, полковника СОММЕР, полковника ЛОСИКА, полковника КЛИНФЕЛЬД, подполковника ШАНИНА, полковника ПРОКОПЕНКО; летчики генерал-полковника авиации ХРЮКИНА, генерал-майора авиации БЕЛОВА, генерал-лейтенанта авиации УШАКОВА, генерал-майора авиации АНДРЕЕВА, генерал-майора авиации ЗАХАРОВА, полковника ПРУТКОВА, полковника ЗИМИНА полковника ХАТМИНСКОГО, подполковника ЗАКЛЕПА, генерал-майора авиации ШЕВЧЕНКО, полковника ШИНКАРЕНКО, полковника ЧУЧЕВА, генерал-майора авиации НЕЧИПОРЕНКО, полковника АНДРЕЕВА, генерал-майора авиации МОЛОКОВА, подполковника РОДИНА, майора ДЕЛЬФИНО; саперы генерал-лейтенанта инженерных войск БАРАНОВА, полковника ЛЕЙМАНА, генерал-майора инженерных войск ГНЕДОВСКОГО, генерал-майора инженерных войск ЖИРОВА, подполковника ПОПЛАВСКОГО, полковника ЛУКАШЕНКО, полковника ПАРХОМЧУКА, генерал-майора инженерных войск ПОШЕХОНЦЕВА, полковника АНТОНОВА, полковника СОКОЛОВА; связисты генерал-лейтенанта войск связи БУРОВА, полковника ПРИХОДАЙ, генерал-майора войск связи СОРОКИНА, полковника ПЛОТКИНА, подполковника КАСЬЯНОВА, подполковника КУЛТАШЕВА, полковника ЮРКОВЕЦКОГО.

В ознаменование одержанной победы соединения и части, наиболее отличившиеся в боях при прорыве обороны немцев, представить к награждению орденами.

Сегодня, 19 января, в 21 час, столица нашей Родины МОСКВА от имени Родины салютует доблестным войскам 3-го БЕЛОРУССКОГО фронта, прорвавшим оборону немцев в Восточной Пруссии,—двадцатью артиллерийскими залпами из двухсот двадцати четырех орудий.

За отличные боевые действия ОБ'ЯВЛЯЮ БЛАГОДАРНОСТЬ руководимым Вами войскам, участвовавшим в боях при прорыве обороны немцев.

Вечная слава героям, павшим в боях за свободу и независимость нашей Родины!

Смерть немецким захватчикам!

Верховный Главнокомандующий
Маршал Советского Союза И. СТАЛИН.

19 января 1945 года. № 231.

ПРИКАЗ
Верховного Главнокомандующего

КОМАНДУЮЩЕМУ ВОЙСКАМИ 2-го БЕЛОРУССКОГО ФРОНТА

Маршалу Советского Союза РОКОССОВСКОМУ

НАЧАЛЬНИКУ ШТАБА ФРОНТА

Генерал-лейтенанту БОГОЛЮБОВУ

Войска 2-го БЕЛОРУССКОГО фронта, развивая наступление, сегодня, 19 января, штурмом овладели городами МЛАВА и ДЗЯЛДОВО (Зольдау)—важными узлами коммуникаций и опорными пунктами обороны немцев на подступах к южной границе Восточной Пруссии и городом ПЛОНЬСК — крупным узлом коммуникаций и опорным пунктом обороны немцев на правом берегу Вислы.

В боях за овладение городами МЛАВА, ДЗЯЛДОВО (Зольдау) и ПЛОНЬСК отличились войска генерал-лейтенанта ГУСЕВА, генерал-полковника БАТОВА, генерал-полковника ФЕДЮНИНСКОГО, генерал-лейтенанта ГЛЕБОВА, генерал-лейтенанта БОБКОВА, генерал-лейтенанта КОКОРЕВА, генерал-лейтенанта КОЛГАНОВА, генерал-лейтенанта АЛЕКСЕЕВА, генерал-майора ЧУВАКОВА, генерал-лейтенанта ЭРАСТОВА, генерал-лейтенанта ПОЛЕНОВА, полковника ЦЫПЛЕНКОВА, генерал-майора КАЗАКЕВИЧА, генерал-майора ФРОЛЕНКОВА, генерал-майора БОРИСОВА, генерал-майора ДЖАНДЖГАВА, генерал-майора ГРЕБЕННИКА, генерал-майора РАХИМОВА, полковника ВЕЛИЧКО, генерал-майора ТЕРЕМОВА, генерал-майора РАДЫГИНА, генерал-майора БОРЩЕВА; артиллеристы генерал-полковника артиллерии СОКОЛЬСКОГО, генерал-майора артиллерии ФЕДОРОВА, генерал-майора артиллерии РАГОЗИНА, генерал-майора артиллерии КОЗНОВА, подполковника ЗЕЛЕНОВА, полковника КУШНИРА, полковника РЕПЬЕВА; танкисты генерал-майора танковых войск МАЛАХОВА, генерал-лейтенанта танковых войск ПОПОВА, генерал-майора танковых войск ПАНОВА, полковника ЯЧНИК, подполковника МЛАДЕНЦЕВА, подполковника ГРАДЗЕЛИШВИЛИ; летчики генерал-полковника авиации ВЕРШИНИНА, генерал-майора авиации АЛЕКСЕЕВА, генерал-лейтенанта авиации ОСИПЕНКО, генерал-майора авиации БОРИСЕНКО, генерал-майора авиации ГЕТЬМАНА, полковника ПОКАЕВОГО, полковника ВОЛКОВА, полковника ВУСС, полковника СМОЛОВИКА, полковника КАЛУГИНА, полковника ВИНОГРАДОВА, полковника ДОДОНОВА, полковника ПЕТРОВА; саперы генерал-майора инженерных войск БЛАГОСЛАВОВА, полковника ВИЗИРОВА, полковника ШИТИКОВА, полковника РЕПИНА; связисты генерал-майора войск связи БОРЗОВА, генерал-майора войск связи МАМОТКО, подполковника ПРОТАСЕВИЧА.

В ознаменование одержанной победы соединения и части, наиболее отличившиеся в боях за овладение МЛАВА, ДЗЯЛДОВО (Зольдау) и ПЛОНЬСК, представить к присвоению наименований «МЛАВСКИХ» и «ПЛОНЬСКИХ» и к награждению орденами.

Сегодня, 19 января, в 22 часа, столица нашей Родины МОСКВА от имени Родины салютует доблестным войскам 2-го БЕЛОРУССКОГО фронта, овладевшим городами МЛАВА, ДЗЯЛДОВО (Зольдау) и ПЛОНЬСК,—двадцатью артиллерийскими залпами из двухсот двадцати четырех орудий.

За отличные боевые действия ОБ'ЯВЛЯЮ БЛАГОДАРНОСТЬ руководимым Вами войскам, участвовавшим в боях за освобождение МЛАВА, ДЗЯЛДОВО (Зольдау) и ПЛОНЬСК.

Вечная слава героям, павшим в боях за свободу и независимость нашей Родины!

Смерть немецким захватчикам!

Верховный Главнокомандующий
Маршал Советского Союза И. СТАЛИН.

19 января 1945 года. № 232.

Накануне Ленинских дней

На Уралмашзаводе с начала января развернулась серьезная подготовка к Ленинским дням. Состоялся инструктивный доклад для агитаторов. В цехах и отделах проходят беседы на темы: «21 год без Ленина, под руководством Сталина по ленинскому пути», «Ленин и Красная Армия», «Ленин—организатор Октябрьской социалистической революции» и другие.

Проводятся торжественно-траурные собрания, посвященные памяти Владимира Ильича Ленина. С докладами выступают руководители партийных, хозяйственных и профсоюзных организаций, пропагандисты и агитаторы.

В цехах читают вслух книгу товарища Сталина «О Ленине», читают художественные произведения Маяковского, Бажова, Суркова, Прокофьева, посвященные Ленину.

В парторганизации главного технолога проводится теоретическое собеседование по таким произведениям Ленина: «Грозящая катастрофа и как с ней бороться», «Удержат ли большевики государственную власть?», «Очередные задачи Советской власти», «Как организовать соревнование?».

Комсомольцы читают речь В. И. Ленина на третьем с'езде комсомола—«Задачи союзов молодежи».

В Ленинские дни во всей агитационной работе среди трудящихся проводится основное положение об исторической роли Великой Октябрьской социалистической революции, творцом и организатором которой была партия Ленина—Сталина, партия большевиков.

* * *

КАМЕНСК-УРАЛЬСКИЙ (по телефону от соб. корр.). В партийных кабинетах и парткомах заводов организованы выставки литературы и пособий для докладчиков. В парткабинете горкома ВКП(б) установлено дежурство консультантов. В горкоме партии проведено специальное инструктивное совещание пропагандистов, на котором присутствовали 55 человек. Совещания и инструктаж беседчиков проведены также и на заводах.

В цехах и общежитиях рабочих проводят беседы на темы: «Ленин—великий гений современности», «Ленин—создатель партии большевиков и Советского государства», «Сталин—продолжатель дела Ленина», «Под руководством товарища Сталина советский народ завоюет победу».

21 и 22 января на заводах состоятся торжественно-траурные собрания, на которых выступят с докладами представители горкома и парткома.

* * *

КОПТЕЛОВО (по телефону от соб. корр.). Ленинские дни проходят в колхозах и МТС под знаком нового трудового под'ема в деле выполнения клятвы уральцев товарищу Сталину. Райком партии провел инструктивное совещание с секретарями первичных партийных организаций. В колхозах проводятся беседы и читки о великом гении человечества Владимире Ильиче Ленине. В Коптелово, Костино, Аромашево, Деево и других селах состоятся торжественно-траурные заседания.

ОТ СОВЕТСКОГО ИНФОРМБЮРО

Оперативная сводка за 19 января

Войска 3-го БЕЛОРУССКОГО фронта, перейдя в наступление, при поддержке массированных ударов артиллерии и авиации прорвали долговременную глубокоэшелонированную оборону немцев в Восточной Пруссии и, преодолевая упорное сопротивление противника, за пять дней наступательных боев продвинулись вперед до 45 километров, расширив прорыв до 60 километров по фронту.

В ходе наступления войска фронта штурмом овладели укрепленными городами ПИЛЬКАЛЛЕН, РАГНИТ и сильными опорными пунктами обороны немцев ШИЛЛЕНЕН, ЛАЗДЕНЕН, КУССЕН, НАУЙЕНИНГКЕН, ЛЕНГВЕТЕН, КРАУПИШКЕН, БРАКУПЕНЕН, а также с боями заняли более 600 других населенных пунктов и среди них УНТЕР-АЙСЕНЬ, КАЛЛВЕЛЛЕН, ГИРРЕНЕН, ШУППИННЕН, ДРАУГУПЕНЕН, ЭДЕРКЕМЕН, КАРМОНЕН, ШОРШИНЕН, ГРОСС-КЛАЙН, ЗОДИНЕЛЕН, АУГШТУПЕНЕН и железнодорожные станции ГРОСС ШОРЕЛЛЕН, РАУТЕНБЕРГ, НАУЙЕНИНГКЕН, ТРАКЕНЕН, ГРОСС-КЛАЙН.

Войска 2-го БЕЛОРУССКОГО фронта, развивая наступление, 19 января штурмом овладели городами МЛАВА и ДЗЯЛДОВО (Зольдау)—важными узлами коммуникаций и опорными пунктами обороны немцев на подступах к южной границе Восточной Пруссии и городом ПЛОНЬСК—крупным узлом коммуникаций и опорным пунктом обороны немцев на правом берегу ВИСЛЫ, а также с боями заняли более 350 других населенных пунктов, в том числе крупные населенные пункты ДРОНЖДЖЕВО, ЖЕНГНОВО, ШУМСК, ЛИПОВЕЦ, КОСЦЕЛЬНЫЙ, ШРЕНЬСК, РАДЗАНОВА, ЩЕПКОВО, РАЦИОНЖ, БАБОШЕВО, ШЕРОМИН, НАБОРУВЕЦ, КРОЧЕВО и железнодорожные станции ГУРКИ ВОНСКЕ, ГРУДУСК, НОСАЖЕВО, РАЦИОНЖ, БАБОШЕВО.

Войска 1-го БЕЛОРУССКОГО фронта, продолжая стремительное наступление, 19 января с боем овладели крупнейшим промышленным центром Польши—городом ЛОДЗЬ и городами КУТНО, ТОМАШУВ (Томашов), ГОСТЫНИН, ЛЕНЧИЦА—важными узлами коммуникаций и опорными пунктами обороны немцев, а также с боями заняли город и железнодорожную станцию ОПОЧНО и более 800 других населенных пунктов, в том числе крупные населенные пункты ИЛУВ, КЕРНОЗЯ, СОБОТА, МОНКОЛИЦЕ, ЗГЕЖ, БЕНДКУВ.

Войска 1-го УКРАИНСКОГО фронта, в результате умелого обходного маневра в сочетании с атакой с фронта, 19 января штурмом овладели древней столицей, одним из важнейших культурно-политических центров союзной нам Польши—городом КРАКОВ—мощным узлом обороны немцев, прикрывающим подступы к Домбровскому угольному району, а также с боями заняли город и железнодорожный узел ВЕЛЮНЬ, город и крупный железнодорожный узел ТАРНУВ и более 600 других населенных пунктов, среди которых крупные населенные пункты БЕЛХАТУВ, ЛЕНКАВА, КАМЕНЬСК, ЛЕНКИНЬСКО, ПАЕЧНО, ОЖЕГУВ, ДЗЯЛОШИН, КРАШКОВИЦЕ, ПОНТНУВ, ПРАШКА (на польско-германской границе в 19 километрах юго-западнее города ВЕЛЮНЬ), РУДНИКИ, КШЕПИЦЕ, ТРУСКОЛЯСЫ, ОСТРОВЫ, РЕНКШОВИЦЕ, ВЛОДОВИЦЕ, КРОМОЛУВ, ОГРОДЗЕНЕЦ, КШЕШОВИЦЕ, РУДАВА, РАДЛУВ, ЖУХОВА, ТУХОВ и железнодорожные станции РОЗПША, ГОЖКОВИЦЫ, ЗЕМКОВИЦЕ, МЕДЗНО, КЛОВУЦК, ВРЕНЧИЦА, ПОНТНУВ, ЯНИНУВ, КШЕШОВИЦЕ, РУДАВА, ЗАБЕЖУВ.

Войска 4-го УКРАИНСКОГО фронта, перейдя в наступление 15 января из района западнее города САНОК, прорвали сильно укрепленную оборону противника и за четыре дня наступательных боев продвинулись вперед до 80 километров, расширив прорыв до 60 километров по фронту.

В ходе наступления войска фронта форсировали реки ВИСЛОКА и ДУНАЕЦ и овладели городами ЯСЛО и ГОРЛИЦЕ—важными опорными пунктами обороны немцев на Краковском направлении, а также с боями заняли свыше 400 других населенных пунктов, в том числе крупные населенные пункты ЗАКЛИЧИН, ЮРКУВ, ЧХУВ, ИВКОВА, РАЙБРОТ, ЛИМАНОВА, ЛИБРАНТОВА, ГРЫБУВ, РЫХВАЛЬД, БАРТНЕ, КРЕМПНА и железнодорожные станции СКОЛЫШИН, БЕЧ, ЗАГОЖАНЫ, ГРЫБУВ, ПТАШКОВА, МАРЦИНКОВИЦЕ.

В районе БУДАПЕШТА продолжались бои по уничтожению группировки противника, окруженной в западной части города (БУДА).

Южнее города СЕКЕШФЕХЕРВАР наши войска отбивали атаки крупных сил пехоты и танков противника и после упорных боев оставили несколько населенных пунктов.

За 18 января наши войска на всех фронтах подбили и уничтожили 184 немецких танка. В воздушных боях и огнем зенитной артиллерии сбито 59 самолетов противника.

★ ★ ★

Войска 3-го Белорусского фронта перешли в наступление, противник в течение длительного времени создавал свою оборону в Восточной Пруссии. После вторжения советских войск на территорию Восточной Пруссии осенью прошлого года немцы начали совершенствовать свои укрепления. Они построили глубокоэшелонированную оборону с железобетонными артиллерийскими и пулеметными дотами, а также бетонированными колпаками. Подступы к переднему краю немецкой обороны преграждали сплошные минные поля, противотанковые рвы и многочисленные надолбы. Защищая свое логово, гитлеровцы превратили в опорные пункты все поселки, фольварки и хутора, приспособив все каменные здания под огневые точки. Немецкое командование сосредоточило в Восточной Пруссии свои отборные дивизии.

Окончание на 2-й стр.

ПРИКАЗ
Верховного Главнокомандующего

КОМАНДУЮЩЕМУ ВОЙСКАМИ 1-го БЕЛОРУССКОГО ФРОНТА

Маршалу Советского Союза ЖУКОВУ

НАЧАЛЬНИКУ ШТАБА ФРОНТА

Генерал-полковнику МАЛИНИНУ

Войска 1-го БЕЛОРУССКОГО фронта, продолжая стремительное наступление, сегодня, 19 января, с боем овладели крупнейшим промышленным центром Польши—городом ЛОДЗЬ и городами КУТНО, ТОМАШУВ (Томашов), ГОСТЫНИН и ЛЕНЧИЦА—важными узлами коммуникаций и опорными пунктами обороны немцев.

В боях за овладение городами ЛОДЗЬ, КУТНО, ТОМАШУВ, ГОСТЫНИН и ЛЕНЧИЦА отличились войска генерал-полковника ЧУЙКОВА, генерал-полковника ЦВЕТАЕВА, генерал-полковника КОЛПАКЧИ, генерал-полковника БЕЛОВА, генерал-лейтенанта ХАЛЮЗИНА, генерал-лейтенанта ПУЛКО-ДМИТРИЕВА, генерал-майора БЕЛЯВСКОГО, генерал-майора ВЛАДИМИРСКОГО, генерал-майора ОРЛЕАНСКОГО, генерал-майора ШЕМЕНКОВА, генерал-майора СИЯЗОВА, генерал-майора ВЕРЖБИЦКОГО, генерал-майора БАКАНОВА, генерал-майора артиллерии ХЕТАГУРОВА; артиллеристы генерал-полковника артиллерии КАЗАКОВА, генерал-лейтенанта артиллерии ПОЖАРСКОГО, генерал-майора артиллерии ПЛАСКОВА, генерал-майора артиллерии ФРОЛОВА, генерал-майора артиллерии ИЗУМРУДОВА, генерал-майора артиллерии ЛЯРСКОГО, генерал-майора артиллерии КАМЕНСКОГО, генерал-майора артиллерии РОДИЧЕВА, полковника ПИЛИПЕНКО, полковника ЗНАЧЕНКО, полковника ГРЕХОВА, полковника КАЛИНИЧЕНКО, полковника ПОЧИТАЛОВА, полковника ФИЛИППОВИЧА, полковника КОЛЕСНИКОВА, полковника КАГАНА, полковника КОПЕЛЕВА, полковника ПУПКОВА, подполковника КАРАИЧЕВА; танкисты генерал-лейтенанта танковых войск ОРЕЛ, генерал-полковника танковых войск БОГДАНОВА, генерал-полковника танковых войск КАТУКОВА, генерал-лейтенанта РАДЗИЕВСКОГО, генерал-лейтенанта танковых войск ШАЛИНА, генерал-лейтенанта танковых войск КИРИЧЕНКО, генерал-майора танковых войск ЮЩУКА, генерал-майора танковых войск ВЕДЕНЕЕВА, генерал-майора танковых войск ТЕЛЯКОВА, генерал-майора ДРЕМОВА, полковника БАБАДЖАНЯНА, полковника БОЙКО, полковника ЖАРИКОВА, полковника ЛУКЬЯНОВА, полковника ЖАРОВА, полковника ГУСАКОВСКОГО, полковника ЛИПАТЕНКОВА, полковника АНФИМОВА, полковника КОШЕЛЕВА, полковника ТЕМЧИКА, полковника СОЛОВЬЕВА, полковника МОРГУНОВА, полковника КУЗНЕЦОВА, полковника БАРАНЮКА, полковника ШЕМЯКИНА, подполковника СМИРНОВА, подполковника СЕКУНДА; кавалеристы генерал-лейтенанта КРЮКОВА, генерал-лейтенанта КОНСТАНТИНОВА, генерал-майора ЯГОДИНА, генерал-майора МИЛЛЕРОВА, генерал-майора КУРСАКОВА, генерал-майора КОБЛОВА, генерал-майора ЧАЛЕНКО, генерал-майора БЕЛОВА; летчики генерал-полковника авиации РУДЕНКО, генерал-лейтенанта авиации БРАЙКО, генерал-лейтенанта авиации САВИЦКОГО, генерал-майора авиации КРУПСКОГО, генерал-майора авиации СИДНЕВА, генерал-майора авиации ТОКАРЕВА, генерал-майора авиации ДЗУСОВА, генерал-майора авиации ТАТАНАШВИЛИ, генерал-майора авиации КАРАВАЦКОГО, генерал-майора авиации КОМАРОВА, полковника СМИРНОВА, полковника КОВАЛЕВА, полковника МИРОНОВА, полковника ЧИРВА, полковника ТИМОФЕЕВА, полковника БЕЛОУСОВА, полковника ИСАЕВА, полковника КАРЯГИНА, полковника ИВАНОВА, полковника БЕРКАЛЬ, полковника ФЕДОРЕНКО, полковника ФЕДОРОВА, полковника БУЗЫЛЕВА, полковника СУХОРЯБОВА, подполковника НАКОНЕЧНИКОВА, подполковника ТИЩЕНКО, подполковника КОМАРОВА; саперы генерал-полковника инженерных войск ПРОШЛЯКОВА, генерал-майора инженерных войск ТКАЧЕНКО, генерал-майора инженерных войск ЯКОВЛЕВА, генерал-майора инженерных войск ВОРОНОВА, полковника БЕЛЬСКОГО, полковника ХАРЧЕВИНА, полковника БОРИСОВА, полковника ВАНДЫШЕВА, подполковника КУЗНЕЦОВА; связисты генерал-лейтенанта войск связи МАКСИМЕНКО, полковника СМОЛИЙ, полковника ЧЕРКАСОВА, подполковника ЗАХАРОВА, полковника КАЛЕЧИЦА, подполковника ВАКИШ.

В ознаменование одержанной победы соединения и части, наиболее отличившиеся в боях за овладение городами ЛОДЗЬ, КУТНО, ТОМАШУВ (Томашов), ГОСТЫНИН и ЛЕНЧИЦА, представить к присвоению наименований «ЛОДЗИНСКИХ» и «ТОМАШОВСКИХ» и к награждению орденами.

Сегодня, 19 января, в 23 часа, столица нашей Родины МОСКВА от имени Родины салютует доблестным войскам 1-го БЕЛОРУССКОГО фронта, овладевшим городами ЛОДЗЬ, КУТНО, ТОМАШУВ, ГОСТЫНИН и ЛЕНЧИЦА,—двадцатью четырьмя артиллерийскими залпами из трехсот двадцати четырех орудий.

За отличные боевые действия ОБ'ЯВЛЯЮ БЛАГОДАРНОСТЬ руководимым Вами войскам, участвовавшим в боях за освобождение ЛОДЗЬ и других названных городов.

Вечная слава героям, павшим в боях за свободу и независимость нашей Родины!

Смерть немецким захватчикам!

Верховный Главнокомандующий
Маршал Советского Союза И. СТАЛИН.

19 января 1945 года. № 233.

ОТ СОВЕТСКОГО ИНФОРМБЮРО
Оперативная сводка за 19 января

(Окончание. Начало на 1-й стр.).

Наступлению наших войск предшествовали мощные удары артиллерии и авиации. Бои носили крайне ожесточенный характер. Особенно упорные бои произошли за город Пилькаллен—важный узел шоссейных дорог. Гитлеровцы засели в домах и сопротивлялись с отчаянием людей, обреченных на гибель. Нашим подразделениям приходилось вышибать немцев из каждого дома. Не менее ожесточенные бои разгорелись за города Шилленен и Лазденен. Решительными ударами наши войска овладели этими городами. Сокрушая и взламывая оборону противника, советские войска настойчиво продвигались вперед и заняли более 600 населенных пунктов. Противник стянул в район прорыва сотни танков и самоходных орудий и с хода бросил их в бой. Вражеские контратаки следовали одна за другой. Однако немцы оказались не в силах приостановить наступление наших войск. Оборона противника в Восточной Пруссии прорвана. В ходе боев немцы понесли огромные потери в живой силе и технике. По неполным данным, нашими войсками за время наступления уничтожено до 300 танков и до 600 орудий противника. Только убитыми немцы потеряли тысячи своих солдат и офицеров.

Наша авиация непрерывно наносит бомбо-штурмовые удары по скоплениям вражеских войск, по укреплениям противника и железнодорожным станциям. Советские летчики за пять дней наступления в воздушных боях сбили 123 немецких самолета.

* * *

Войска 2-го Белорусского фронта, продолжая наступление, овладели городом Млава. Этот город расположен в 12 километрах от южной границы Восточной Пруссии. Немцы обороняли Млавский укрепленный район с невиданным доселе ожесточением. Противник срочно подтянул из Восточной Пруссии мотодивизию, а также бросил в контратаки батальоны «фольксштурма». Когда эти части были наголову разбиты, немцы ввели в бой курсантов Млавской танковой школы и отдельные пулеметные батальоны из резерва главного командования. Уличные бои продолжались всю ночь. К утру советские войска штурмом овладели городом. Остатки разбитых частей противника в беспорядке отступают. Захвачено много складов, автомашин, более 100 орудий и взято в плен 800 немецких солдат и офицеров.

* * *

Войска 1-го Белорусского фронта развивали стремительное наступление. Вслед за подвижными частями к городу Лодзь с трех сторон подошли основные силы советской пехоты и артиллерии. Опасаясь окружения, враг особенно яростно оборонял район дорог, ведущих из Лодзи на запад. После упорных уличных боев наши войска сегодня полностью очистили город от немецких захватчиков. Лодзь — второй по величине польский город после Варшавы. В нем насчитывалось более 600 тысяч жителей. Лодзь является крупнейшим индустриальным центром Польши, в котором сосредоточено 60 процентов всей текстильной промышленности страны.

Советские танкисты, пехотинцы, артиллеристы и конники преследуют отступающего врага, не дают ему оторваться и навязывают гитлеровцам бои в невыгодных для них условиях. Наши войска, овладевшие городом Лович, совершили стремительный бросок и с хода овладели городом Кутно. Этот город расположен на магистрали Варшава—Познань и является важным узлом железных дорог. Стремительно продвигаясь вперед, наши войска уничтожают разгромленные и разрозненные части противника, потерявшие управление и скрывающиеся в лесах. Только бойцами Н-ского соединения в течение дня при ликвидации одной вражеской группировки взято в плен 2.370 немецких солдат и офицеров.

* * *

Войска 1-го Украинского фронта, завязавшие вчера бои севернее Кракова, прорвали внешний и внутренний оборонительные обводы и начали штурм города. Пытаясь отстоять город, немцы спешно подтянули с других участков фронта четыре пехотных дивизии. Однако все контратаки гитлеровцев закончились неудачей. Советские пехотинцы, во взаимодействии с танкистами, при поддержке авиации и артиллерии, сегодня полностью очистили Краков от немецко-фашистских захватчиков.

Краков—один из самых древних и крупных городов Польши. В городе сосредоточено большое количество заводов и фабрик. В Кракове находилась резиденция матерого гитлеровца и палача польского народа немецкого генерал-губернатора Франка. В городе подвизались тысячи немецких чиновников-мародеров, грабивших и опустошавших союзную нам Польшу.

В лесах северо-западнее Кельце наши части истребили до 4.000 солдат и офицеров разгромленных дивизий противника. По неполным данным, в этих боях захвачено у немцев 39 танков, 180 полевых орудий, 100 бронетранспортеров, 5 самолетов и около 1500 автомашин. В районе Скаржиско—Каменна захвачены крупные артиллерийские склады немцев.

(Принято по радио).

„Свидетельство огромной мощи и замечательной организации Красной Армии"

Председатель Комиссии по военным делам палаты представителей США о занятии Варшавы

ВАШИНГТОН, 17 января (ТАСС). Комментируя занятие советскими войсками Варшавы, председатель комиссии по военным делам палаты представителей США Мэй в беседе с корреспондентом ТАСС заявил:

«Занятие Варшавы является свидетельством огромной мощи и замечательной организации Красной Армии. Тогда как армии приближаются к Германии с востока и с запада, достижение наших целей должно заключаться в непрерывном движении, начиная с настоящего момента и вплоть до падения Берлина».

Митинг в Софии в ознаменование блестящих побед Красной Армии

СОФИЯ, 19 января (ТАСС). Как передает софийское радио, сегодня на площади в Софии состоялся многолюдный митинг в ознаменование блестящих побед Красной Армии в Польше. Задолго до открытия митинга со всех концов Софии к площади начали прибывать представители фабрик, учреждений, воинских частей, учащейся молодежи.

Болгарские самолеты пролетели над демонстрантами, и шум их моторов сливался с артиллерийскими залпами и возгласами ликующих граждан свободной болгарской столицы.

С речами выступили от имени болгарского правительства министр без портфеля генерал-лейтенант Добри Терженев, от имени болгарской армии военный министр генерал-лейтенант Дамян Велчев и другие министры, общественные деятели, представители различных партий и деловых кругов. Собравшиеся криками «ура» и бурными аплодисментами одобряли речи ораторов. По всей площади разносились возгласы: «Да здравствует Маршал Сталин! Да здравствуют сталинские герои! Да здравствуют победоносные армии свободолюбивых народов!».

После окончания речей ораторов митинг принял приветственные телеграммы советским Маршалам-победителям.

ВЫСТУПЛЕНИЕ ЧЕРЧИЛЛЯ В ПАЛАТЕ ОБЩИН

ЛОНДОН, 18 января (ТАСС). Как передает агентство Рейтер, сегодня выступил в палате общин премьер-министр Уинстон Черчилль.

Черчилль остановился на политике Англии в отношении Италии, Югославии и Греции.

Переходя к положению на фронтах, Черчилль сказал: «Я не колеблясь высказываю сегодня свое мнение, что решительный срыв германского наступления на западе скорее приблизит, нежели отдалит окончание этой войны». «Я считаю, — сказал Черчилль, — что этим яростным наступлением немцы никоим образом не отсрочили и не предотвратили бурю, собирающуюся над ними с запада».

Указав, что наступление на западе стоило немцам огромных потерь, Черчилль заявил, что немцам «войска нужны сейчас не только для поддержки германского фронта на западе, но еще более для того, чтобы заполнить ужасающие бреши, возникновение которых мы только сейчас осознали, бреши, созданные на их восточном фронте в результате великолепного натиска основных сил русских армий по всему фронту от Балтики до Будапешта. Маршал Сталин весьма пунктуален. Он скорее опережает свои сроки, чем отстает от них в комбинированных действиях с союзниками».

«Ясно, — продолжал Черчилль, — что весь восточный и западный фронты и обширный фронт в Италии будут отныне находиться в постоянном огне до тех пор, пока не будет достигнута окончательная победа».

Касаясь войны на Тихом океане, Черчилль заявил, что отвоевание войсками Макартура Филиппин является грозным предостережением японцам, что их поражение и разгром неизбежны.

Черчилль заявил: «Я хочу раз'яснить, что ничто не заставит нас отказаться от принципа безоговорочной капитуляции, вступить в какие бы то ни было переговоры с Германией и Японией, в каком бы виде ни делались подобные предложения, до тех пор, пока не будет формально выполнена действительно безоговорочная капитуляция».

Черчилль добавил: «Я могу сказать Германии от имени Об'единенных Наций: «Если вы капитулируете сейчас, то все, что вам придется вынести после войны, нельзя будет сравнить с тем, что вам в противном случае придется претерпеть в течение 1945 года».

Черчилль заявил, что он возлагает большие надежды на предстоящую встречу с Рузвельтом и Сталиным. Иден и Черчилль будут там со своими военными и техническими советниками.

Военные действия в Западной Европе

ЛОНДОН, 19 января (ТАСС). В сообщении штаба верховного командования экспедиционных сил союзников говорится, что на реке Маас к северу от Неймегена (Голландия) возобновились военные действия. К северу от Ситтарда войска союзников заняли Эхт и ведут бои к востоку от этого города, вдоль дороги Ситтард—Рурмонд. К югу от Эхта занят Сустерен.

В районе Хаймонвиля (Бельгия) войска союзников отразили попытки противника продвинуться к северу от Онденваля. Бронетанковые части союзников достигли пункта, расположенного меньше, чем в миле от Реттиньи.

К востоку от Бастони в районе Обервампаха (Рейнская область) отражены многочисленные контратаки вражеской пехоты и танков. К юго-востоку от Вильца (Люксембург) союзники очищают Ноше.

В районе Дикирх—Беттендорф войска союзников, предприняв атаку, форсировали реку Сюр. К западу от Дикирха очищен от противника Эрпельдинген. Дальше к востоку войска союзников достигли пунктов к северу и северо-востоку от Беттендорфа. К востоку от Эхтернаха очищен от противника город Роспорт. К юго-востоку от Ремиха, в районе Теттингена (Рейнская область) войска союзников отразили контратаку вражеских танков.

В районе выступа у Битша (Лотарингия) противник возобновил попытки прорваться к передовым позициям союзников близ Рейпертовейлера. В этом районе завязались ожесточенные бои. Близ стыка линии Мажино и Рейна войска союзников заняли деревни Ауэнхейм и Лейтенхейм, но после ожесточенных боев отступили из Сезенхейма и Гернисхейма.

Действиям авиации мешала неблагоприятная погода.

ЛОНДОН, 19 января (ТАСС). В сообщении штаба вооруженных сил союзников на средиземноморском театре военных действий говорится, что в Италии, на участках 5-й и 8-й армий, активно действовали патрули.

ОТВЕТ УГОЛЬЩИКОВ

Лучше выполним клятву вождю

ЕГОРШИНО, 19 января (по телефону). Блистательные победы Красной Армии вдохновляют горняков Егоршинских шахт на новые трудовые подвиги.

— Поддержим наступательный порыв наших фронтовиков выдачей сверхплановых тонн угля, — так сказали горняки шахты № 2.

И слово становится делом. 18 января шахта № 2 выдала угля на 4 процента больше плана. Сегодня добыча здесь идет на уровне 110 процентов. С самого начала месяца план добычи угля перевыполнен на два процента, а план горно-подготовительных работ превышен на 37 проц.

Верные клятве уральцев товарищу Сталину, передовые забойщики шахты показывают образцы усиления помощи фронту. Так, забойщики тов. Набиев выдает угля 180 процентов к заданию, тов. Киров — 207 проц., тов. Петров — 220 проц. Особых успехов добился забойщик тов. Упоров. 270 процентов — вот его стахановская норма добычи угля.

— Три приказа в один день!—Эти слова восхищения можно было слышать во всех цехах завода, где заместителем секретаря парткома тов. Путов.

Внешне на участках все осталось попрежнему. Но перемена произошла. Она произошла в сердцах. Настроение людей сказалось в труде. Вот станок лучшего шлифовщика завода Якова Шабаницкого. Большой камень сегодня особенно быстро шлифует деталь, которую называют «сердцем машины». Он приподнимает очки и смотрит прищуренными глазами. Он рад. Машина с этой деталью пойдет по дороге в Берлин. При норме одна деталь в полтора часа он выпускает каждый час деталь. На 5 деталей ушло 5 часов вместо 7,5 часа.

Сегодняшний день токаря-калибровщика тов. Архиповой вдвойне знаменателен—она вступает в партию.

— Помогу бойцам скорее водрузить над логовом врага знамя нашей победы. При задании 220 деталей я обрабатываю 250. Обязуюсь давать по 300 штук,—сказала девушка.

На митинге в цехе тов. Гольдмана старший мастер участка тов. Зорин сказал:

— Красная Армия одерживает все более блестящие победы. Славные боевые дела фронтовиков призывают нас еще лучше выполнять свою клятву вождю. Мы обязуемся закончить месячную программу 29 января.

Фронтовая бригада многостаночников, которой руководит комсомолка Галя Волкова, заявила вчера, что она выполнит свое задание на 130 процентов, а фактически сдала продукции на 160 процентов. Сама Галя сработала за двоих.

— Это мой подарок доблестным воинам в честь освобождения Варшавы,—сказала шлифовщица.

День помощи школам

В Кировградском районе на-днях состоялся день помощи школам. С большим оживлением трудились на воскреснике рабочие заводов и шахт, учащиеся и их родители. Всего работало 2.558 человек.

Предприятия прислали 19 автомашин, 2 трактора и 149 лошадей.

Воскресник дал такие результаты: подвезено 1.721 кубометр дров, 382 кубометра дров распилено и расколото. В школах отремонтировано: 74 печи, 20 дверей, 27 оконных рам, 115 парт, 35 столов, 103 стула. Шефы выделили для учащихся и учителей 650 метров мануфактуры, 316 пар валенок, в том числе 37 пар для учителей, 100 пар кожаной обуви, 76 шапок, 119 костюмов и платьев, 294 пары чулок и носков; школам предоставлены 74 электролампы, 113 табуреток, 10 шкафов и другие предметы. Организации дали школам 1700 килограммов картофеля и овощей, 6.700 рублей наличными деньгами. Учащимся выдано 340 путевок в дома отдыха и санатории.

Учителя района горячо благодарят партийные, советские и общественные организации за оказанную помощь, за заботу о школе и учителе.

Директор средней школы № 1 ДЕДЮХИНА.
Директор семилетней школы № 7 БАРС.
Заведующая нач. школой № 1 ПЕНИНА.
Всего 7 подписей.

К 50-ЛЕТИЮ ИЗОБРЕТЕНИЯ РАДИО

В связи с 50-летием со дня изобретения А. С. Поповым радио, физико-математический факультет Свердловского государственного университета решил провести в мае научную юбилейную конференцию, посвященную этому событию. Одновременно будет создана выставка приборов, характеризующих развитие радио за 50 лет. Образована организационная комиссия под председательством декана факультета проф. П. Смирнова.

За строжайшую экономию топлива

18 января в клубе им. Дзержинского состоялось совещание промышленных и жилищно-коммунальных работников гор. Свердловска, посвященное вопросам экономии топлива. Доклад «Об экономном расходовании топлива» сделал секретарь горкома ВКП(б) тов. В. В. Косов.

— На отопительный сезон 1944—45 года наши культурно-бытовые и социальные учреждения получили достаточное количество топлива,—сказал тов. Косов.—Если бы его экономно расходовали, то в городе сейчас не создалось бы напряженного положения с дровами и углем. Многие организации, как, например, домоуправление Главуралмеди, где помещаются 40 разных учреждений, Текстильсбыт, Уралтеплоэлектропроект, жилкомбинат Дома профсоюзов, Геологическое Управление и др., уже остались без топлива. В оперном театре допустили двойной перерасход угля и при этом отопительная система на сцене разморожена. Руководители этих организаций с преступной безответственностью отнеслись к делу государственной важности.

Необходимо в ближайшие дни создать во всех учреждениях не менее месячного запаса топлива. Топливо нужно не только завезти, но и бережно расходовать, тщательно хранить.

Каждый район города должен немедленно выделить и послать в лес людей для заготовки дров, создать им там хорошие бытовые условия. План заготовок дров должен быть выполнен. Главснаблес и другие организации, связанные с заготовкой топлива, должны считать своим святым долгом бесперебойное снабжение города дровами.

Задача организаций—экономить не менее 10 процентов установленной нормы топлива, заменить не менее 30 процентов дров и угля местным торфом и организовать его вывозку собственным транспортом, строго соблюдать правила хранения топлива, исключить всякую возможность его разбазаривания.

В прениях по докладу тов. Косова выступили заместитель директора Уральского индустриального института тов. Жевахов, зам. председателя Куйбышевского исполкома райсовета тов. Фатеев, управляющий облконторой Главснаблеса тов. Новицкий, начальник Гостопнадзора тов. Иванцов, лучший кочегар города тов. Летова, начальник горжилуправления тов. Булычев, директор бани № 1 тов. Беньямин и председатель исполкома горсовета тов. Головин.

Участники совещания приняли обращение ко всем рабочим, инженерно-техническим работникам и служащим промышленных, социально-культурных и коммунально-бытовых предприятий и учреждений города развернуть борьбу за строжайшую экономию топлива.

Выдающийся русский патриот и мыслитель

(К 75-летию со дня смерти А. И. ГЕРЦЕНА)

Александр Иванович Герцен вошел в историю, как великий русский патриот, революционер-демократ, глубокий мыслитель, замечательный публицист и писатель. Он воплотил в себе героические черты и неиссякаемый творческий гений русского народа. Человек огромного ума, разностороннейших знаний и кипучей энергии, Герцен сыграл большую роль в истории русского освободительного движения. Мы чествуем и поминаем Герцена не ради обывательского славословия, а для уяснения,—как писал Ленин,—настоящего исторического места писателя, сыгравшего великую роль в подготовке русской революции».

С ранних лет Александр Иванович посвятил свою жизнь служению русскому народу. Он ненавидел царское самодержавие, крепостнический строй, помещиков и военщину и от всей души любил русский народ, страдал и боролся за его освобождение. Не раз царское самодержавие пыталось укротить мастера революционного слова. Уже в 1835 году Герцен был арестован и сослан в Вятку. Побывал он в ссылке и в Перми, и в Новгороде. И, наконец, он был вынужден в 1847 году выехать за границу.

В августе 1851 года сенат решил: «Александра Ивановича Герцена, лишив всех прав состояния, считать изгнанником навсегда из пределов государства». Но и оттуда его голос проникал в Россию, звучал призывным набатом к борьбе за освобождение крестьянства, обличал царизм и помещиков. Герцен создал первую вольную русскую типографию в Лондоне. С 1855 г. он начал издавать «Полярную звезду» и с 1857 года—«Колокол».

В «Колоколе» Герцен изобличал гнусность царского строя. В «Колоколе» он сформулировал свои взгляды, проповедывал свою теорию.

Герцен выступил на историческую арену в тот период, когда межевание между либералами и демократами еще не произошло. Являясь выходцем из дворянской среды, Герцен отдавал дань нарождающемуся либерализму. Сначала он избегал призывать массы к насилию. Он хотел убедить царя и помещиков в необходимости освобождения крестьян. Но скоро Герцен увидел, что его либеральная апелляция к верхам пропадает втуне. Тогда он через голову царя и помещиков обращается с революционным призывом к крестьянству:

«Ну, братцы, к топорам теперь! Сломы господскому дому, пусть баричи погреются в последний раз».

Откликаясь на события в селе Бездна, в котором царские войска расстреляли мирных жителей, Герцен писал в «Колоколе»:

«О, если б слова мои могли дойти до тебя, труженик и страдалец земли

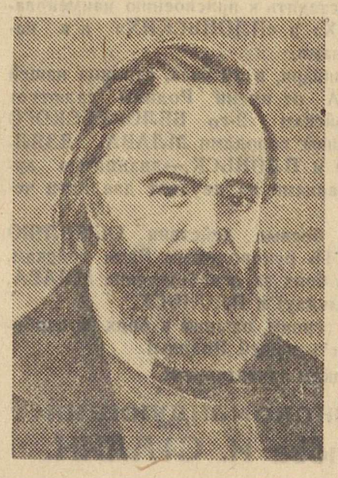

русской!.. как я научил бы тебя презирать твоих духовных пастырей, поставленных над тобой петербургским синодом и немецким царем... Ты ненавидишь помещика, ненавидишь подъячего, боишься их—и совершенно прав; но веришь еще в царя и архиерея ...не верь им! Царь с ними, и они его».

Герценовский «Колокол» одним из первых поставил вопрос «О различии интереса либеральной буржуазии и революционного крестьянства в русской буржуазной революции». Этот вопрос Герцен в конечном счете решил, как демократ. Герцен порывает с либералами Аксаковым, Самариным, Кавелиным и по всем решающим вопросам поддерживает Чернышевского и его друзей.

В основе революционной деятельности Герцена лежала его беззаветная любовь к родине. В письме к друзьям от 2/VIII 1848 г. Герцен, находившийся под свежим впечатлением Парижского восстания, писал: «Я страшно люблю Россию и русских, только они и имеют широкую натуру, ту широкую натуру, которую во всем блеске и величии я видел во французском работнике».

Какие бы испытания и трудности ни посылала судьба русскому народу, он, говорит Герцен, с честью выходит из них победителем. Эта вера в неисчерпаемую силу и призвание русского народа никогда не оставляли Герцена. Она служила для него источником бодрости и уверенности в неминуемом торжестве того дела, которому он посвятил свою жизнь.

Патриотизм Герцена, однако, ничего общего не имел с квасным патриотизмом славянофилов. Герцен, как и последующие революционные демократы—Чернышевский и Добролюбов, считал, что настоящий патриотизм не уживается с неприязнью к отдельным народам. С непревзойденным сарказмом говорит Герцен об узеньком национализме немцев, которые в «теории космополиты», но с условием—чтоб Триест и Данциг принадлежали Германии».

Решительно осуждая узкий национализм вообще, панславистский шовинизм в частности, Герцен совершенно справедливо указывал на историческую общность судеб славянских народов, на роль России для развития славянских государств, на общность интересов всех славянских народов в борьбе против их общего врага—Германии.

«Немцы радехоньки нас покрыть кровью, а поляков—землей,—говорил Герцен.—Для славян нет будущно ти вне России. Без России они не разовьются, а будут поглощены германским элементом». Герцен понимал, что для полного успеха исторической роли России по отношению к другим славянским народам необходима всесторонняя демократизация России. Революционер Герцен всегда отличал царское правительство от русского народа и судьбу славянских народов на западе и юго-западе связывал с успехом освободительной борьбы русского народа.

В замечательной статье «Памяти Герцена» В. И. Ленин называл Герцена основоположником «русского» социализма «народничества». Герцен видел «социализм» в освобождении крестьян с землей, в общинном землевладении и крестьянской идее «права на землю».

На деле в этом учении Герцена, как и во всем русском народничестве нет ни грана социализма (Ленин, т. 15, стр. 466).

Великая роль Герцена в истории русской революции определяется не его теорией «русского социализма», а его участием в революционно-демократической борьбе русского народа. Говоря об этой борьбе, великий Ленин указал, что Герцен боролся за победу народа над царизмом, что он поднял знамя революции.

Герцен выступил на историческую арену в рядах поколения дворян. Затем он перешел на позиции революционного демократизма. К концу же своей жизни обратил свои взоры к международному товариществу рабочих, во главе которого стоял великий Маркс. К сожалению, смерть оборвала дальнейшее развитие Герцена в этом направлении. Он умер 21 января 1870 года, прожив 68 лет.

* * *

В мрачные годы николаевской реакции Герцен сохранил веру в революционные идеалы и преданность социализму. Он создал философию, которая поставила его в уровень с величайшими мыслителями. В статьях «О дилетантизме в науке» и в письмах «Об изучении природы» Герцен вплотную подошел к диалектическому материализму и остановился перед историческим материализмом. С высоты своего мировоззрения, поднимавшегося в ряде вопросов до уровня диалектического материализма, Герцен подверг критике идеалистическую философию Гегеля и метафизический материализм Фейербаха.

Герцен критиковал Гегеля, прежде всего, за идеалистическое решение основного вопроса философии, вопроса об отношении мышления к бытию. Ошибка Гегеля, говорил Герцен, состоит в том, что он природу «приносит в жертву духу», видит в природе лишь прикладную логику. А в действительности дух есть свойство природы, логика суть лишь «отвлеченная разумность природы и истории». Герцен критиковал Гегеля за попытки оправдать своей философией реакционные порядки, упрекал его в том, что Гегель от всех выводов своей философии требует, чтобы они были в ладу с существующим. Герцен показал, что идеалистическая диалектика Гегеля признает развитие лишь по отношению к прошлому, но не к будущему и доказал, что лишь научная диалектика, опирающаяся на материалистическое мировоззрение, играет роль—«алгебры революции».

Не менее глубоко критиковал Герцен недостатки метафизического материализма Фейербаха. Герцен решительно отвергает попытки Фейербаха об'яснить многообразие явлений мира законами механики. Он показывает абсолютную несостоятельность метафизического антиисторического взгляда Фейербаха на природу и общество.

Экономическая отсталость России помешала Герцену распространить материализм на познание общественных явлений. Заставила Герцена остановиться перед историческим материализмом. Это, разумеется, наложило отпечаток на все философское мировоззрение Герцена, в котором наряду с гениальным приближением к диалектическому материализму есть идеалистические элементы—в обще-философском учении и идеализм в понимании общественных отношений. Но в целом Герцен был материалистом, который овладел диалектикой Гегеля, устранил многие из ее недостатков и поднялся выше метафизического материализма Фейербаха.

* * *

Семьдесят пять лет прошло со дня смерти Герцена. Но и по сегодня его статьи и письма остаются образцами публицистического слова. Мы во многом можем поучиться у Герцена: умению владеть оружием публицистики, мастерству политического и художественного слова. Он владел всеми жанрами публицистики—от крошечной, бичующей и гневной заметки в «Колоколе» до обширных вдохновенных статей и писем, от научно-философских статей и этюдов до революционных прокламаций. Его художественные произведения — роман «Кто виноват», повести и рассказы «Доктор Крупов», «Сорокаворовка», «Доктор, умирающие и мертвые»—входят в сокровищницу художественной литературы. Его мемуары «Былое и думы», подводящие итог всей жизни Герцена, принадлежат к замечательнейшим произведениям мировой литературы.

Полностью оправдалась вера Герцена в великое будущее нашей страны. Гигантский путь прошел русский народ под руководством величайших гениев человечества Ленина и Сталина. Русский народ создал свободное, могучее социалистическое государство, которое по праву занимает первое место среди демократических стран мира.

Советские люди с гордостью вспоминают нашего отдаленного предшественника, отдавшего жизнь служению русскому народу. Для нас Герцен не только наше славное прошлое, но и острое оружие в современной борьбе. Еще в то время Герцен говорил, что в вековечной борьбе немцев против славян и народов России Германия будет разгромлена и будущее славянских народов разовьется в их братском единении в содружестве и взаимной помощи. Великому русскому народу, по мнению Герцена, будет принадлежать ведущая роль в этой освободительной борьбе. И он прав.

Герцен живет в славных боевых традициях русского народа. Он живет в животворном патриотизме и героических подвигах советских людей. Он борется всей силой своего сарказма, бичующего жадное, глупое и самодовольное пруссачество, борется с нашим заклятым врагом—германским фашизмом. И в этой борьбе побеждает.

Д. ЧЕСНОКОВ.

Ответственный редактор Л. С. ШАУМЯН.

Свердловская контора Главкинопроката
выпускает на экраны кинотеатров новый документальный фильм
кинорассказ с блестящей военной и морально-политической победе советского народа
К вопросу о перемирии с Финляндией
Автор-режиссер лауреат Сталинской премии Ю. РАЙЗМАН. Снимала киногруппа в составе 27 кинооператоров. Военный консультант генерал-майор С. ПЛАТОНОВ. Фильм сделан при участии Политуправления и штаба Ленинградского фронта. Производство центральной студии документальных фильмов и Ленинградской студии кинохроники 1944 г.
Фильм выпускается в г. Свердловске 21 января с. г. в кинотеатрах «МЮД» и «ТЕМП».

Государственный театр оперы и балета имени А. В. Луначарского.
Сегодня ЛЕБЕДИНОЕ ОЗЕРО
22-I РУСАЛКА

Свердловский государственный драматический театр
Сегодня СОБАКА НА СЕНЕ
21-I утро и вечер ПОЕДИНОК

Свердловский государственный театр музыкальной комедии
Сегодня МИРАНДОЛИНА
21-I утро ДЕВУШКА ИЗ БАРСЕЛОНЫ
вечер ВЕСЕЛЫЙ ПЕТУХ

Театр юных зрителей
Сегодня, нач. в 7 час. вечера, абон. 34, ОТЧИЙ ДОМ

Дом культуры железнодорожников
Сегодня демонстрируется кинокартина ЖИЛА-БЫЛА ДЕВОЧКА

Концертный зал Госфилармонии
Сегодня Чайковский 6-я симфония. Опера МАЗЕПА 2-й акт. Торжественная увертюра 1812 г. Дириж. Марк Паверман.
20-I, нач. в 12 ч. ночи, ночной КОНЦЕРТ. Участв.: засл. арт. РСФСР Амман-Дальская, Ильин, артисты: Скальская, Мятелицкий, Малиновская, Заря, Алла Смирнова, Емельянова, Маренич, Матковский.

ГОСЦИРК
Сегодня и ежедневно
Большой советский аттракцион, арт. орденоносец Клео ДОРОТТИ
Гастроли цирков, труппы под худож. руков. З. ГУРЕВИЧ.
21-I 3 представления, нач. в 12, 6 и 9 ч. в.

Сегодня в кинотеатрах:
СОВКИНО—Ленин в 1918 году. ОКТЯБРЬ — Минин и Пожарский. МЮД—Воздушный извозчик. ТЕМП—Свинарка и пастух. Киножурнал — Прибытие в Москву генерала де-Голля. СТАЛЬ—Подруги.

ГОСИППОДРОМ
21 января БЕГА. Начало в 1 час дня.

Адрес редакции: Свердловск, ул. Ленина, 47, 4-й этаж. Телефоны редакции: ответственный редактор Д1-38-93, зам. ответственного редактора Д1-38-93, ответственный секретарь и секретариат Д1-17-62, отдел партийной жизни и пропаганды Д1-38-82, промышленно-транспортный отдел Д1-82-86, Д1-39-10, сельскохозяйственный отдел Д1-25-42, Д1-97-47, отдел писем Д1-39-76, Д1-35-94, отдел искусств, культуры и быта Д1-34-05, по вопросам информации Д1-39-10, зав. издательством Д1-29-50, отдел об'явлений Д1-27-06.

НС00268. Газетно-журнальная типография издательства «Уральский рабочий». Свердловск, ул. Ленина, 47. Заказ № 321.