XXVIII ГОД ИЗДАНИЯ
№ 7 (8817)
ЦЕНА НОМЕРА 20 КОП.
Газета выходит ежедневно кроме понедельника

Пролетарии всех стран, соединяйтесь!

УРАЛЬСКИЙ РАБОЧИЙ

ОРГАН СВЕРДЛОВСКОГО ОБЛАСТНОГО И ГОРОДСКОГО КОМИТЕТОВ ВКП(б), СВЕРДЛОВСКОГО ОБЛАСТНОГО И ГОРОДСКОГО СОВЕТОВ ДЕПУТАТОВ ТРУДЯЩИХСЯ

ВТОРНИК 9 ЯНВАРЯ 1945 г.

Священный долг уральцев

На пороге 1945 года трудящиеся нашей области в седьмой раз за время великой отечественной войны обратились с письмом-отчетом к своему любимому вождю и полководцу, отцу, другу и учителю товарищу Сталину. Рабочие, колхозники и интеллигенция Свердловской области с глубоким душевным волнением, с искренней радостью доложили товарищу Сталину об успехах, завоеванных в напряженном, неустанном труде по усилению помощи братьям-фронтовикам.

Уральцы с начала войны поклялись вождю не жалеть сил своих, трудиться дни и ночи во имя ускорения разгрома ненавистного врага. Уральцы имеют все основания гордиться тем, что клятву свою они неизменно, из года в год, из месяца в месяц выполняли и внесли могучий вклад в общее дело нашей победы, оказали серьезную помощь советскому народу в завоевании военной, экономической и морально-политической победы над кровавым германским фашизмом. Высокая оценка успехов уральцев, данная в передовой статье газеты «Правда» от 4 января 1945 года, вдохновляет наших людей на новые трудовые подвиги, ярче разжигает огни социалистического соревнования, вызывает в каждом патриоте-уральце непреодолимое стремление работать лучше, сделать еще больше во имя победы нашего правого дела.

Священная клятва вождю, скрепленная личными подписями, еще теснее сплотила всех—старых и малых, мужчин и женщин, помогла глубже осознать их ответственность перед родиной, их задачи в борьбе за увеличение выпуска оружия и боеприпасов отличного качества.

Славной традицией, незыблемым законом стали всенародные отчеты уральцев два раза в году о выполнении взятых на себя обязательств. В эти отчетные дни проходит генеральный смотр итогов труда, проходит взаимопроверка—кто лучше выполнил свою клятву, кто больше пользы принес горячо любимой родине, фронту.

К этим ответственным дням тщательно готовятся у нас все и в первую очередь партийные, советские, хозяйственные руководители, которые в эти дни держат перед народом экзамен. Могучая животворная сила, трудно оценимая польза отчетов перед вождем, главным образом, заключается в их всенародности, гласности. Тот руководитель, который сумел обеспечить рост производительности труда, увеличение выпуска продукции для фронта, который организовал по-большевистски удовлетворение культурно-бытовых потребностей трудящихся — тот с открытой душой выходит на собрание рабочих, служащих или колхозников и с чистой совестью докладывает о достигнутых успехах. И наоборот,—краска стыда заливает руководителя беспечного, по вине которого руководимый им коллектив не все сделал, что мог сделать для фронта, для святого дела нашей победы.

Каждое обращение к товарищу Сталину сопровождается у нас тем, что люди не только докладывают о проделанном, но и берут новые обязательства на дальнейший период. В седьмой раз отчитывались уральцы перед товарищем Сталиным, в седьмой раз доложили ему о выполнении своей клятвы, в седьмой раз приняли новые обязательства, которые должны быть выполнены в 1945 году.

Взяты большие, сложные обязательства, выполнить которые—значит оказать огромную помощь родине. Новые обязательства опубликованы не только на Урале, а и в центральном органе нашей партии—в газете «Правда». Это значит, что они стали достоянием всей страны—и фронта и тыла. Это значит, что за их выполнением будет теперь следить не только товарищ Сталин, но и весь наш народ.

Вот почему все горкомы и райкомы ВКП(б) в нашей области обязаны организовать широкую политическую работу среди рабочих, колхозников, интеллигенции, всех трудящихся по раз'яснению текста новогоднего отчета уральцев товарищу Сталину и передовой статьи газеты «Правда» от 4 января. Они обязаны неустанно раз'яснять, что клятва вождю—священное знамя уральцев, боевое оружие нашей борьбы за победу.

Необходимо с первых дней нового года обеспечить на каждом предприятии промышленности и транспорта, в каждом колхозе, МТС, совхозе, учреждении и учебном заведении безусловное выполнение всех принятых обязательств, добиться, чтобы в области не было ни одного труженика, не выполняющего своей клятвы.

Повсеместно должны быть проведены общие собрания рабочих, инженерно-технических работников и служащих, а в колхозах—собрания колхозников, с докладами директоров предприятий и председателей колхозов об итогах работы в 1944 году и задачах по выполнению обязательств перед товарищем Сталиным. На собраниях необходимо отметить работу лучших цехов, агрегатов, бригад, отдельных рабочих, колхозников, инженеров, техников и служащих, призвать всех трудящихся к новым усилиям в труде, к полному выполнению обязательств, взятых при подписании клятвы вождю.

Доклады на рабочих и колхозных собраниях должны носить характер отчета директоров предприятий, председателей колхозов, партийных и профсоюзных руководителей перед трудящимися в том, как они руководили работой предприятий, колхоза по выполнению клятвы вождю в 1944 году и какие наметили мероприятия для того, чтобы безусловно выполнить ее и в 1945 году. На собраниях, несомненно, выступят стахановцы и ударники, а также рядовые, средние рабочие и колхозники, которые развернут острую большевистскую критику и самокритику всех недостатков работы.

На производственных предприятиях главное внимание следует уделить вопросам дальнейшего увеличения производства вооружения и боеприпасов, усовершенствования их боевых качеств и развития военной техники, разработке мер по снижению себестоимости не менее, чем на 10 процентов, дальнейшему повышению производительности труда, улучшению качества продукции, проведению строжайшего режима экономии топлива, электроэнергии, сырья и материалов.

В парторганизациях колхозов, МТС, совхозов, ОРС'ов и подсобных хозяйств надо сосредоточить основное внимание на вопросах подготовки к весеннему севу, особенно ремонта тракторов и других сельхозмашин, заготовки и обработки семян зерновых, картофеля и овощей, вывозки навоза и проведения зимнего агроминимума, подготовки к полевым работам коня и другого тягла, развертывании массовой подготовки механизаторских и агротехнических кадров.

Следует также провести собрания рабочей и колхозной молодежи по предприятиям и колхозам, а по городам и районам—собрания трудящихся женщин и собрания советской интеллигенции, с докладами руководящих работников об итогах работы в 1944 году и задачах по выполнению клятвы уральцев в 1945 году.

Всяческого одобрения заслуживает почин свердловчан о проведении месячника общественного смотра режима экономии топлива, электроэнергии, сырья и материалов. Его должны поддержать все города, районы, все предприятия, колхозы и учреждения.

Наряду с регулярным проведением производственных совещаний, после окончания месячника по общественному смотру режима экономии надо созвать на предприятиях партийно-технические конференции, на которых обсудить итоги смотра и мероприятия по снижению себестоимости продукции и улучшению всех экономических показателей работы предприятия.

В каждом цехе, колхозе, МТС, совхозе, учреждении и учебном заведении должны быть установлены специальные витрины с художественным плакатом новогоднего отчета уральцев товарищу Сталину и обязательствами каждого коллектива на 1945 год. На специальных стендах и витринах надо обеспечить показ выполнения взятых обязательств, результаты работы цехов и бригад, отдельных рабочих и колхозников.

Все наши силы, вся мощь, все формы идеологической, массово-политической работы должны быть подчинены одной главнейшей цели: вовлечь весь народ, каждого отдельного труженика в активную борьбу за выполнение клятвы вождю.

Урал—могучая кузница оружия, богатейший неисчерпаемый арсенал страны. Уральцы—верные патриоты родины, у которых нет других интересов, нет другой заботы, как счастье советского народа. Фронт должен получить и получит с Урала все необходимое для скорейшего разгрома врага.

Уральцы всегда были верны своей клятве вождю, они выполнят ее с честью и в 1945 году!

Внедрение передового опыта работы машиниста Коробкова на железнодорожном транспорте

Приказ Народного Комиссара Путей Сообщения генерал-лейтенанта И. В. КОВАЛЕВА

Народный Комиссар Путей Сообщения генерал-лейтенант И. В. Ковалев издал приказ о внедрении на железнодорожном транспорте передового опыта работы тульского машиниста Дмитрия Коробкова.

Военная обстановка, говорится в приказе, изменила топливный баланс железнодорожного транспорта. Она потребовала экономного расходования жирных углей, нужных в первую очередь для военной промышленности, вследствие чего на дорогах в больших количествах начали применять низкокалорийный, многозольный и влажный бурый уголь Подмосковного, Челябинского, Богословского и других бассейнов. Коробков, вопреки опасениям, будто на буром угле невозможно водить поезда на высоких скоростях, смело открыл большой клапан на паровозе, отапливаемом подмосковным углем, и достиг при этом технической скорости, превышающей на 6,5 километра в час среднюю скорость, с которой водили поезда машинисты депо Тула.

За проявленную инициативу и отличную работу, обеспечивающую экономию топлива и повышение технической скорости, машинист Коробков награжден знаком «Почетному железнодорожнику», его помощник Фролов—знаком «Отличный паровозник», кочегар Лобанова—значком «Ударнику сталинского призыва». Всем им выданы денежные премии.

Народный Комиссар приказал начальникам дорог, паровозных служб, отделений и депо организовать практическое обучение паровозных бригад методам отапливания и вождения поездов, применяемым передовыми машинистами, систематически изучать работу лучших машинистов, поощрять их инициативу. Всесоюзному научно-исследовательскому институту железнодорожного транспорта предложено организовать изучение опыта Коробкова и других машинистов.

(ТАСС).

Новые предприятия во Львове

Принято решение о строительстве во Львове ряда новых промышленных предприятий. Будут сооружены машиностроительный и автосборочный заводы. Восстанавливается завод электроламп, который уже в 1945 году даст значительное количество продукции. Создаются также радиозавод и новая обувная фабрика. В ближайшее время начнется сооружение патефонной, парфюмерной фабрик и текстильного комбината.

(ТАСС).

ЭКОНОМИТЬ ТОПЛИВО, ЭЛЕКТРОЭНЕРГИЮ, СЫРЬЕ, МАТЕРИАЛЫ

★

ПЕРВЫЕ ВЗНОСЫ В ЛИЦЕВЫЕ СЧЕТА

В партком завода, где заместителем секретаря тов. Бриченков, перед началом ночной смены вошла девушка.

— Павел Александрович,—обратилась она к секретарю парткома,—по поручению рабочих моей смены я принесла вам вот это письмо.

Из кармана халата она вынула аккуратно сложенный листок бумаги. Красивым почерком на нем было написано:

«Коллективу смены «А» было предоставлено право первыми подписать новогодний отчет уральцев товарищу Сталину. Для окончательного разгрома ненавистного врага мы вместе со всеми земляками дали клятву великому вождю выработать в новом, 1945 году еще больше продукции, снизив ее себестоимость на 10 процентов.

Для выполнения клятвы наша смена взяла на себя обязательство повысить производительность труда на 10 процентов и ежедневно экономить максимальное количество электроэнергии и материалов. Для учета экономии мы решили открыть свои лицевые счета по замечательному примеру бригады Паршина и других стахановцев уральского артиллерийского завода. Мы обсудили наши возможности и нашли, что значительную экономию электроэнергии создаст новое рационализаторское мероприятие, по которому моторы будут работать не круглосуточно, а периодически, без ущерба для технологического процесса. Также будет установлен точный и беспрерывный контроль над расходованием энергии. Мы будем бороться, чтобы ни один грамм остродефицитного материала не пропал даром, приложим все усилия, чтобы увеличить выпуск продукции первого сорта. Борьбе за экономию помогут начавшаяся со 2 января техническая учеба, которую посещают все рабочие нашей смены, и регулярное подведение итогов смены.

Открывая лицевые счета, мы призываем всех рабочих завода последовать нашему примеру. Свои обязательства мы выполним с честью.

По поручению смены подписали:
Нач. смены А. ПЕТРИНА.
Стахановцы—ЕГОРОВ, НАДЕЖДИНА, ПАВЛЮКОВ, ГУСЕВА, ПОПОВА».

— Хорошо! Большое дело начинаете, Шура,—и секретарь парткома крепко пожал руку девушки.

Прогудел гудок, возвещая о начале работы. Начальник фронтовой, молодежной смены Александра Петрина пошла в цех. В эту ночь ее смена работала особенно внимательно. Каждый старался сделать первый вклад в лицевой счет. Утром были подведены итоги. Экономия электроэнергии—81 киловаттчас, остродефицитных материалов—30 проц. В графу лицевого счета машиниста комсомольца Жеребцова было внесено 8 кгр. машинного масла.

Весть об открытии лицевых счетов сменой «А» быстро облетела все цехи. Сотни рабочих откликнулись на призыв бригады Петриной.

В лицевой счет смены старшего кочегара Копчакова было записано: экономия 350 кгр. условного топлива, при обязательстве экономить посменно 250 кгр.

Массовое движение по открытию лицевых счетов на заводе встретило горячую поддержку парткома, дирекции завода. Главный энергетик тов. Флид в ту же ночь установил доску показателей экономии топлива, завел на каждого кочегара лицевой счет и общий —на каждую смену.

Завод с момента подписания новогоднего отчета уральцев товарищу Сталину со всей энергией включился в борьбу за снижение себестоимости продукции. В план работы парткома вошли новые пункты. Были запланированы дни совещаний с рабочими по профессиям по вопросам экономии. 6 января состоялось совещание кочегаров по вопросу экономии топлива. На совещании рабочие внесли много рационализаторских предложений.

М. ЛЕВИНА.

★

Высвобождено 93 человека

Небольшая газетная заметка взбудоражила коллектив завода, где заместителем секретаря парткома тов. Путов. Завод выполнял ответственнейшие военные заказы. Квалифицированных слесарей, токарей, фрезеровщиков нехватало. А газета сообщила о замечательной инициативе Егора Агаркова, благодаря которой высвобождалась значительная часть рабочих.

Заметку читали и горячо обсуждали в партийном комитете, в цехах, в столовой. А на завтра сделали первый опыт: в цехе, где начальником тов. Добрынин, об'единили два механических участка, высвободив четыре сменных мастера.

Так началось на заводе замечательное движение. С тех пор прошло совсем немного времени, но движение это уже охватило почти все заводские участки 6 цехов, в том числе основные, слиты в три укрупненных цеха, а мелкие — реорганизованы в мастерские. Только об'единение десяти участков основных цехов в пять более крупных позволило высвободить 8 инженерно-технических работников и поставить на рабочие места 56 бригадиров.

В цехе, где начальником тов. Русанов, существовали мелкие бригады. Благодаря укрупнению значительно выросли людские резервы в бригадах, увеличилась маневренность, исчезли простои. В результате производительность труда возросла на 20 процентов. 8 бригадиров вернулись к станкам. Это дало возможность на двух наиболее трудных участках перейти на 8-часовой рабочий день.

Всего на заводе высвобождено 93 человека.

Е. ЛИБЕРС.

УЛУЧШИТЬ РАБОТУ ТРАНСПОРТНЫХ ЦЕХОВ

На ряде предприятий нашей области после XXII пленума Свердловского обкома ВКП(б) усилили внимание к работе транспортных цехов.

К таким относится, например, Уралмаш. На внутренних заводских путях кольцевые маршруты сейчас стали быстрее продвигаться со станции Уралмаш на ТЭЦ завода. Лучше организована и сама выгрузка кольцевых маршрутов. Простои вагонов под грузовыми операциями снизились здесь в декабре на 2,4 часа по сравнению с ноябрем.

Для поднятия ответственности руководящих работников за своевременную погрузку и выгрузку дирекция завода относит простой по вине отдельных начальников цехов за их счет. Это дало положительные результаты. Начиная с 27 декабря по 8 января, почти все составы на заводе разгружались во-время.

Однако и на Уралмаше не все благополучно. Начальник транспортного цеха тов. Автонеев не организовал правильный разогрев цистерн с мазутом. Цех полностью еще не укомплектован грузчиками. Поэтому простой вагонов под грузовыми операциями в декабре хотя и уменьшился, но все же на 2,6 часа превысил норму. На заводе есть все возможности совершенно свести на-нет простои вагонов под грузовыми операциями.

Не на всех предприятиях, однако, есть сдвиги в борьбе за снижение простоев вагонов. На Тагильском коксохимическом заводе простои за декабрь почти вдвое превысили нормы и даже на 0,7 часа увеличились по сравнению с ноябрем. В январе они превысили норму на 11,2 часа. Директор завода тов. Мирян и начальник транспортного цеха тов. Вольвач все еще не организовали работу по выгрузке в ночное время.

Попрежнему значительно задерживают составы под грузовыми операциями и на заводе, где начальником транспортного цеха тов. Зильберов.

Д. ГРИГОРЬЕВА.

Правильно использовать все виды маршрутизации

Максимальное увеличение маршрутизации перевозок, сдвоенные и строенные операции приобретают сейчас большое значение для четкой и слаженной работы по перевозкам грузов.

Коллектив Егоршинского отделения в 1944 году погрузил тысячи маршрутов, произвел сотни сдвоенных и строенных грузовых операций. Это позволило нам ускорить в четвертом квартале оборот вагона на 0,5 суток, во-время доставлять грузы промышленным предприятиям Урала и фронту. Благодаря маршрутизации мы сэкономили 754 тысячи вагоночасов, сдвоенными и строенными операциями — 55 тысяч вагоночасов.

Однако мы еще не используем все резервы поездной и грузовой работы, допуская подчас простой кольцовок под погрузкой и выгрузкой, замедляем оборот кольцевых маршрутов, не выполняем план погрузки.

В 1945 год—год окончательной победы над врагом — железнодорожники должны значительно улучшить грузовую и поездную работу.

Мы, железнодорожники Егоршинского узла, предлагаем развернуть социалистическое соревнование по дороге за максимальное использование всех видов маршрутизации в зависимости от условий каждого отделения, увеличить сдвоенные и строенные грузовые операции, ускорить оборот вагонов.

Включаясь в соревнование, мы обязуемся: отгрузить в 1945 году на 150 отправительских и на 100 ступенчатых маршрутов больше, чем в 1944 году, охватить маршрутизацией 65 процентов погруженных за год вагонов, провести на 600 сдвоенных—строенных операций больше, чем в 1944 году. Сэкономим в 1945 году 890 тысяч вагоночасов.

Б. ЗУЙКИН—начальник Егоршинского отделения, директор-полковник движения, К. КУЗОВНИКОВ—заместитель начальника отделения, Ф. ПОРФИРЬЕВ—дежурный по отделению, Б. ЕРШОВ — начальник станции Тавда, Н. ВАСИЛЬЕВ—начальник станции Туринск, С. ФИЛЬКОВ—начальник раз'езда 228-го километра, В. НЕСТЕРОВ—начальник раз'езда 188-го километра, Н. ПЕРМИНОВ—начальник станции Талый Ключ, М. КОСТОУСОВ—начальник станции Худяково, В. ЛУПЕЙ—начальник станции Крутиха, А. МИЛАЛЕВ—начальник станции Капалуха, Н. ЛАПТЕВ—начальник станции Адуй, Н. БАРАНОВ—начальник станции Монетная.

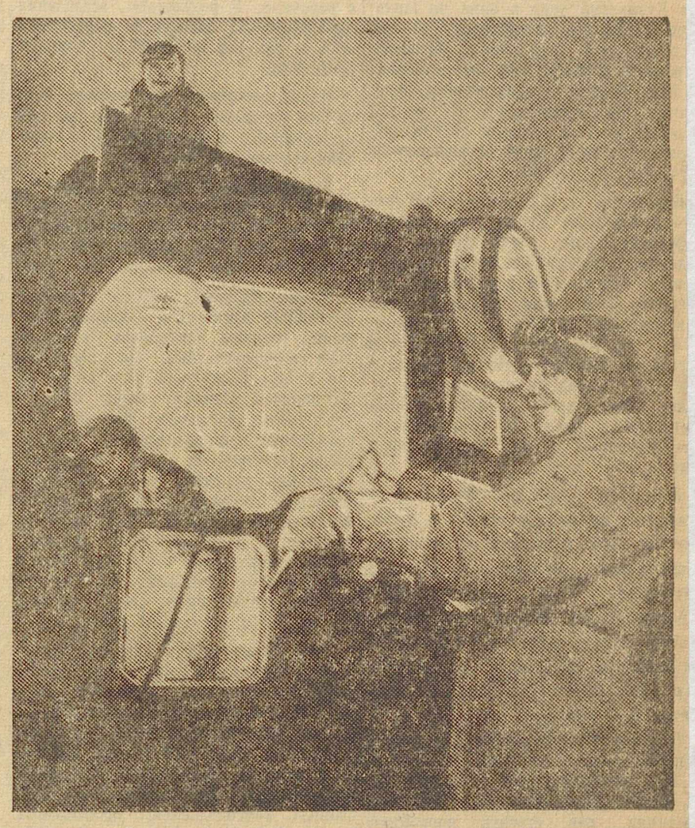

Стахановцы Уралмашзавода с честью выполняют обязательства, данные в новогоднем отчете уральцев товарищу Сталину. Бригада электросварщиц комсомолки Анастасии Гриневой с первых дней 1945 г. выполняет по две нормы в смену. На снимке: бригадир электросварки Анастасия ГРИНЕВА.

Фото Ж. Берланд.

ОТ СОВЕТСКОГО ИНФОРМБЮРО

Оперативная сводка за 7 января

В течение 7 января в районе БУДАПЕШТА наши войска вели бои по очищению города от противника и заняли 116 кварталов.

Северо-западнее и западнее БУДАПЕШТА наши войска отбивали атаки крупных сил пехоты и танков противника, стремящегося, несмотря на большие потери, прорваться к БУДАПЕШТУ. После упорных боев наши войска оставили город ЕСТЕРГОМ.

На северном берегу ДУНАЯ, севернее города ЕСТЕРГОМ наши войска, сломив сопротивление противника, продвинулись к западу от реки ГРОН более 20 километров, заняв при этом крупные населенные пункты КАМЕНДИН, ЛИБАД, БЕЛА, МУЖЛА, КЕБЕЛКУТ, БАТОРОВЕ, КЕСИ, БУЧ, КАРВА, МАДАР; В этом районе за 6 января наши войска взяли в плен 1.300 солдат и офицеров противника, захватили 54 танка и 28 орудий.

На других участках фронта—поиски разведчиков и в ряде пунктов бои местного значения.

За 6 января наши войска на всех фронтах подбили и уничтожили 116 немецких танков, из них 88 танков северо-западнее БУДАПЕШТА. В воздушных боях и огнем зенитной артиллерии сбито 52 самолета противника.

Оперативная сводка за 8 января

В течение 8 января в районе БУДАПЕШТА наши войска, уничтожая группировку противника, окруженную в городе, заняли 130 кварталов.

Северо-западнее и западнее БУДАПЕШТА атаки крупных сил пехоты и танков противника отбивались нашими войсками. За 7 января в этом районе подбито и уничтожено 90 немецких танков.

На северном берегу ДУНАЯ, восточнее города КОМАРНО, наши войска с боями заняли населенные пункты ДИВА, ШАРКАН, ШРОБАРОВА, МАРСЕЛОВА, МОЧА, ВИРТХОВА-ПУСТАТИНА, РАДВАНЬ. В боях за 7 января в этом районе наши войска взяли в плен 1.520 солдат и офицеров противника.

На других участках фронта существенных изменений не было.

За 7 января в воздушных боях и огнем зенитной артиллерии сбито 9 самолетов противника.

★ ★ ★

В районе Будапешта наши войска продолжали вести бои по ликвидации окруженной группировки противника. Стремительным ударом советские подразделения выбили гитлеровцев с территории трех заводов. Уничтожено более 300 немецких солдат и офицеров, 4 самоходных орудия и 3 бронетранспортера. Захвачено 5 противотанковых орудий и 26 пулеметов. Ожесточенные бои произошли сегодня на одной улице в центральной части города. Противник укрепился в больших каменных зданиях и огнем из крупнокалиберных пулеметов и автоматов сдерживал продвижение советских подразделений. Группа бойцов гвардии младшего лейтенанта Астахова атаковала угловой дом, превращенный немцами в дот. Выдвинув орудия на открытые позиции, наши бойцы подавили огневые точки противника и ворвались в дом. Очищая этаж за этажом, гвардейцы истребили засевших в этом доме немецких пулеметчиков и автоматчиков. Овладев этим узлом обороны немцев, наши подразделения отрезали путь отступления другой группе противника.

* * *

Северо-западнее и западнее Будапешта продолжались ожесточенные бои. Утром после сильной артиллерийской подготовки противник возобновил атаки в районе магистрали Естергом—Будапешт. Введя в бой на узком участке крупные силы танков, немцы рассчитывали массированным ударом смять советские войска и пробиться к венгерской столице. Наши пехотинцы, артиллеристы и танкисты стойко выдержали натиск врага и нанесли ему огромный урон. Подступы к советским позициям завалены разбитой техникой противника. Упорные бои происходили также западнее Будапешта. В этом районе немцы вели атаки с двух направлений. Ожесточенное сражение длилось весь день. Вражеские танки и пехота на бронетранспортерах были встречены артиллерийским и минометным огнем. Наши части отбили все атаки противника. В ходе боев северо-западнее и западнее Будапешта немцы несут исключительно тяжелые потери в живой силе и технике. В течение дня противник потерял 90 танков и 12 бронетранспортеров. По неполным данным, уничтожено до 2.000 немецких солдат и офицеров.

Отбивая атаки противника, бойцы и офицеры Красной Армии проявляют образцы доблести и геройства. На позиции, которые обороняли подразделения офицера Маршева, немцы бросили крупные силы танков и пехоты. Советские бойцы отбили пять вражеских атак, подбили 16 танков и уничтожили до батальона гитлеровцев. Самоходные орудия подразделения старшего лейтенанта Абрамова в одном бою подбили и сожгли 3 немецких танка «Пантера», один танк «Тигр». Бойцы роты противотанковых ружей под командованием гвардии лейтенанта Терещенко успешно отразили атаку немецкой пехоты и уничтожили 2 бронетранспортера. Орудийные расчеты командиров Пуганца, Берестнева, Могильникова и Андрейченко подбили и сожгли 3 немецких танка.

* * *

На северном берегу Дуная наши войска продолжали наступление. Немцы сильным огнем и контратаками пытались задержать советские части. Наши пехотинцы, преодолевая сопротивление противника, с боями продвигались вперед. Немцы выбиты из населенного пункта Марселова, расположенного в 12 километрах восточнее города Комарно. Наши наступающие войска разгромили части пехотной дивизии «Сентен-Ласло», сформированной из венгерских фашистов. Захвачено много оружия и военных материалов.

* * *

На 1-м Украинском фронте на одном участке наши подразделения предприняли разведку боем. Советские бойцы внезапно ворвались в расположение противника и в результате ожесточенной схватки овладели выгодными позициями. Захвачено у немцев 25 пулеметов, 170 автоматов и винтовок и несколько складов с боеприпасами.

(Принято по радио).

ПОСТАНОВЛЕНИЕ ЖЮРИ

СОЦИАЛИСТИЧЕСКОГО СОРЕВНОВАНИЯ ГОРОДОВ И РАЙОНОВ СВЕРДЛОВСКОЙ ОБЛАСТИ ЗА ПЕРЕХОДЯЩИЕ КРАСНЫЕ ЗНАМЕНА 10-го ГВАРДЕЙСКОГО УРАЛЬСКОГО ДОБРОВОЛЬЧЕСКОГО ТАНКОВОГО КОРПУСА

I.

Рассмотрев итоги соревнования городов в декабре 1944 года, жюри постановляет:

Признать победителем в соревновании за знамя 10-го Гвардейского Уральского добровольческого танкового корпуса город Свердловск.

Вся промышленность города Свердловска в декабре перевыполнила месячный план выпуска на 4,2 процента и дала в сталинский фонд победы значительное количество сверхплановой продукции.

Оставить переходящее Красное Знамя 10-го Гвардейского Уральского добровольческого танкового корпуса городу Свердловску.

II.

Рассмотрев итоги соревнования районов в декабре 1944 года, жюри постановляет:

Признать победителем в соревновании за знамя 10-го Гвардейского Уральского добровольческого танкового корпуса Билимбаевский район.

Район выполнил план хлебозаготовок на 125 процентов, значительно перевыполнил планы сдачи государству картофеля, овощей и засыпки семян зернобобовых культур.

Оставить переходящее Красное Знамя 10-го Гвардейского Уральского добровольческого танкового корпуса Билимбаевскому району.

ПОСТАНОВЛЕНИЕ ЖЮРИ

ОБЛАСТНОГО СОЦИАЛИСТИЧЕСКОГО СОРЕВНОВАНИЯ ЗА ПЕРЕХОДЯЩИЕ КРАСНЫЕ ЗНАМЕНА 3-й ГВАРДЕЙСКОЙ КРАСНОЗНАМЕННОЙ ВОЛНОВАХСКОЙ СТРЕЛКОВОЙ ДИВИЗИИ

I.

Рассмотрев итоги работы промышленных предприятий области в декабре 1944 года, жюри постановляет:

Признать победителем в соревновании за знамя 3-й Гвардейской Краснознаменной Волновахской стрелковой дивизии для промышленных предприятий области коллектив Средне-Уральской государственной электростанции (директор тов. Карпенко, парторг ЦК ВКП(б)) тов. Шешуков, председатель завкома тов. Округина). Электростанция в декабре выполнила план выработки электроэнергии на 106 процентов, сэкономила 1000 тонн челябинского угля и 507 тысяч киловаттчасов электроэнергии. Достигнуты серьезные результаты по повышению производительности котлов, по вводу в действие новых усовершенствованных агрегатов и приборов, значительно снижен удельный расход топлива.

Присудить переходящее Красное Знамя 3-й Гвардейской Краснознаменной Волновахской стрелковой дивизии коллективу СУГРЭС.

II.

Признать победителем в соревновании за второе знамя 3-й Гвардейской Краснознаменной Волновахской стрелковой дивизии коллектив завода Асботехнических изделий (директор тов Елисеев, секретарь парторганизации тов. Литвинова, председатель завкома тов. Мамаева). Завод выполнил декабрьский план выпуска изделий на 118,1 процента, годовой план выполнил 6 ноября и сверх плана в сталинский фонд победы дал продукции на 17,7 процента к годовому плану. Завод работает изо дня в день строго по графику, добился значительного повышения производительности труда, экономии сырья, электроэнергии и топлива.

Присудить переходящее Красное Знамя 3-й Гвардейской Краснознаменной Волновахской стрелковой дивизии заводу Асбо-технических изделий.

III.

Рассмотрев итоги работы Свердловской железной дороги в декабре 1944 года, жюри постановляет:

Признать победителем в соревновании за переходящее Красное Знамя 3-й Гвардейской Краснознаменной Волновахской стрелковой дивизии для передового коллектива железнодорожников области коллектив Камышловской дистанции пути (начальник дистанции тов. Струппуль, секретарь парторганизации тов. Кашина, председатель месткома тов. Березин). Дистанция отлично содержит пути (средний балл 0,8), добилась высоких показателей по реновации рельс (124 процента), накладок, болтов и костылей, полностью обеспечена покилометровым запасом рельс. 85 процентов потребности шпал заготовлено собственными средствами. Дистанция в течение всего года не имела крушений, аварий, брака в работе и длительных предупреждений ограничения скорости движения поездов.

Присудить переходящее Красное Знамя 3-й Гвардейской Краснознаменной Волновахской стрелковой дивизии Камышловской дистанции пути.

IV.

Рассмотрев итоги работы машинно-тракторных станций области в декабре 1944 года, жюри постановляет:

Признать победителем в соревновании за знамя 3-й Гвардейской Краснознаменной Волновахской стрелковой дивизии для передовой машинно-тракторной станции области Усениновскую МТС (директор тов. Бояршин, старший механик тов. Зверев). МТС декабрьский план ремонта тракторов выполнила на 285 процентов, план IV квартала — на 153,8 процента. План ремонта плугов и лущильников выполнен на 120 процентов, сеялок — на 200 процентов, культиваторов — на 300 процентов.

Присудить переходящее Красное Знамя 3-й Гвардейской Краснознаменной Волновахской стрелковой дивизии коллективу Усениновской МТС.

ПОСТАНОВЛЕНИЕ ЖЮРИ

ОБЛАСТНОГО СОЦИАЛИСТИЧЕСКОГО СОРЕВНОВАНИЯ МАРТЕНОВСКИХ ЦЕХОВ ЗА ПЕРЕХОДЯЩЕЕ КРАСНОЕ ЗНАМЯ СВЕРДЛОВСКОГО ОБКОМА ВКП(б)

Рассмотрев итоги работы мартеновских цехов металлургических заводов Свердловской области в декабре 1944 года, жюри постановляет:

Признать победителем в соревновании мартеновских цехов за переходящее красное знамя Свердловского обкома ВКП(б) мартеновский цех Верх-Исетского завода (директор завода тов. Радкевич, парторг ЦК ВКП(б) на заводе тов. Семенов, начальник мартеновского цеха тов. Александров). Завод в декабре выполнил план выплавки стали на 105,6 процента.

Оставить переходящее красное знамя Свердловского обкома ВКП(б) мартеновскому цеху Верх-Исетского завода.

ПОСТАНОВЛЕНИЕ ЖЮРИ

СОЦИАЛИСТИЧЕСКОГО СОРЕВНОВАНИЯ ПРЕДПРИЯТИЙ ОБЛАСТИ ПО ИЗГОТОВЛЕНИЮ ЗАПАСНЫХ ЧАСТЕЙ К ТРАКТОРАМ И СЕЛЬХОЗМАШИНАМ ЗА ПЕРЕХОДЯЩЕЕ КРАСНОЕ ЗНАМЯ СВЕРДЛОВСКОГО ОБКОМА ВКП(б) И ИСПОЛКОМА ОБЛСОВЕТА

Рассмотрев итоги работы предприятий области по изготовлению запасных частей к тракторам и сельхозмашинам в декабре 1944 года, жюри постановляет:

Признать победителем в соревновании за знамя Свердловского обкома ВКП(б) и исполкома облсовета коллектив Ремонтно-подшипникового завода (директор тов. Лазарев). Завод выполнил план IV квартала по изготовлению подшипников для тракторов на 145 процентов.

Присудить переходящее красное знамя обкома ВКП(б) и исполкома облсовета коллективу Ремонтно-подшипникового завода.

КОМИТЕТ СОДЕЙСТВИЯ СТРОИТЕЛЬСТВУ ГАЗОПРОВОДА САРАТОВ—МОСКВА

При Всесоюзном инженерно-техническом обществе нефтяников организован Комитет содействия строительству газопровода Саратов—Москва. Секции его будут разрабатывать такие вопросы, как проектирование магистральной линии и распределительной сети, автоматизация управления газопроводом и т. д.

(ТАСС).

ПАТЕФОНЫ ЗАВОДА «СЕВЕРНЫЙ ПРЕСС»

В этом году советский потребитель снова начнет получать патефоны, изготовленные в Ленинграде. Выпускать их будет завод «Северный пресс». Сейчас здесь готовятся приспособления и штампы. В первую очередь налаживается изготовление мембран. За год завод даст несколько тысяч модернизированных патефонов.

(ТАСС).

ВЫШЕЛ ПЕРВЫЙ НОМЕР ГАЗЕТЫ «ПИОНЕР БЕЛОРУССИИ»

В Минске вышел первый номер республиканской газеты «Пионер Белоруссии» на русском языке, издаваемый ЦК ЛКСМ Белоруссии.

Одновременно вышел первый номер газеты «Пионер Белоруссии» на белорусском языке.

(ТАСС).

ПАРТИЙНАЯ ЖИЗНЬ

За что критиковали узловой партком

Коммунисты железнодорожного узла давно не помнят такого бурного партийного собрания, какое было на-днях. На этом собрании обсуждали постановление XXII пленума обкома партии о работе транспорта в зимних условиях. Выступавшие по-деловому вскрывали недостатки в работе узла. Они говорили, что Кузинский узел к зиме не подготовился. График отправления поездов систематически нарушается. Паровозов в ремонте больше, чем предусмотрено планом. Подолгу задерживаются локомотивы под экипировкой. На многих участках ослабла трудовая дисциплина. Производственный опыт передовиков не учается, не обобщается.

Командиры узла унаследовали от старого руководства дороги канцелярско-бюрократический стиль работы. Начальник паровозного отделения тов. Мо[illegible]нкин отсиживался в кабинете, начальник отделения движения тов. [illegible]мбровский самообольщался некоторыми «успехами» в работе. Тот и другой — редкие гости на линии, в депо. Не видели их на станции в горячее время, когда пути были забиты составами, а паровозы из-за технических неполадок подолгу простаивали в депо.

Начальник депо тов. Филиппов на планерках не присутствовал, с машинистами перед поездками не беседовал, техническим состоянием паровозов не интересовался. Так же поступал и его заместитель тов. Шаров, смирившийся с беспорядками в столовой. Руководители отделения не бывали в ночных сменах, очень редко заглядывали в общежития и в столовые.

Парторганизации мирились с этими недостатками. Узловой комитет ВКП(б) не вникал в положение дел, не подсказывал первичным парторганизациям, как строить партийную работу в дни напряженной работы в Кузинском отделении. Секретарь узлового комитета тов. Киселев не бывал на собраниях первичных парторганизаций, а выполнял роль собирателя различных сведений и сводок. Решения узлового парткома мало отличались от приказов командиров отделения. Через каждые три строчки—грозные окрики: «предупредить», «указать», «предложить», «потребовать» и т. д.

На узле работает много молодежи, а между тем узловой комитет ВЛКСМ бездействовал. Председатель райкома профсоюза тов. Шемелин в течение пяти месяцев только один раз был на линии. Он не провел ни одной беседы с рабочими. В результате ослабления профработы 41 человек из паровозного депо до сих пор не состоят членами профсоюза.

Много говорилось на узловом партийном собрании о том, что партком недооценивает идеологическую и политико-массовую работу.

Известная доля вины за серьезные недостатки на Кузинском узле ложится и на Билимбаевский райком партии. Он ничего не сделал, чтобы не допустить такое состояние на узле.

Острая критика работы узлового партийного комитета и конкретные решения узлового партийного собрания дали свои результаты. За последние дни работа Кузинского узла несколько улучшилась. Снижен парк вагонов, увеличилось количество поездов, отправляемых по расписанию. Больше распорядительности стал проявлять начальник станции тов. Шестаков. Добились лучших производственных показателей в сменах дежурные по станции А. Коновалов и А. Филатов. Быстрее формируют поезда составители тт. Щербаков и Аристов. На пункте осмотра вагонов смена тов. Смирнова без задержки отправляет поезда.

Эти первые успехи явились результатами начавшейся перестройки работы узлового партийного комитета. Надо полагать, большевики Кузинского узла не остановятся на полпути. Есть все возможности для того, чтобы вывести узел в число передовых по дороге. Надо оживить деятельность всех партийных, комсомольских, профсоюзных и хозяйственных звеньев на узле, шире развернуть социалистическое соревнование, повседневно бороться за соблюдение воинской дисциплины железнодорожниками и свято выполнять клятву железнодорожников, данную товарищу Сталину:

Л. СУЛИМОВ, Н. ЛЯПЦЕВ, А. МИТЮШЕВ, К. СМОЛИНА.

Навести порядок в техникуме общественного питания

Свердловский техникум общественного питания готовит техников-технологов для системы общественного питания. Из него надо выпускать не только технически грамотных, но и политически зрелых людей. А для этого мало учить дисциплины, включенные в учебный план, надо повседневно вести политико-воспитательную работу.

Фактически же в техникуме каждый преподаватель излагает только программный материал, и на этом его деятельность кончается. Не работают и общественные организации. Комсомольская организация существует только на бумаге. За весь 1944 г. выпущено только три номера стенгазеты. Политучитки в группах не проводятся. Не бывает и общих собраний студентов.

Студенты часто пропускают уроки без уважительных причин; бывают дни, когда в группах вместо 30 сидит 12 человек.

Лекции проводятся без наглядных пособий и опытов. До войны у техникума были богатые кабинеты—физический, химический и кулинарный. Сейчас от них уцелели жалкие остатки. Со слов самого директора тов. Лужбиной, их «растеряли» при переезде из здания в здание.

У техникума нет ни одной собственной парты. Где же они? Их оставили во дворе водной станции еще в 1941 году, а оттуда их растащили на дрова.

Студенческое общежитие топливом не обеспечено, в комнатах холодно и очень тесно. В общежитии живут не менее 150 девушек и тут же почему-то живут рабочие одного завода. В общежитии нет часов, из-за этого студенты опаздывают на лекции. В большинстве комнат нет радиорепродукторов, а если они и имеются, то только хрипят, а не говорят. В комнате на 16 человек стоит по одной-две табуретки.

В общежитии нет кипятильника, студенты пьют сырую воду. Согреть воду для стирки белья негде. Преподаватели в общежитие не заглядывают, никакой воспитательной работы здесь не ведется.

Уместно сказать, что о плохой работе техникума знают Октябрьский райком ВКП(б) и исполком райсовета, но мер для ее налаживания не принимают.

П. АЛЕКСАНДРОВА.

Редкая рукопись

В Свердловском государственном архиве хранятся книги из библиотеки Ирбитского училища, находившегося на одном из демидовских заводов. Выдающаяся библиотека—одна из старейших на Урале. Среди книг имеются ценные, интересные издания, говорящие о разнообразии культурных запросов уральской интеллигенции того времени. Тут есть «описания рудного и плавильного дела», книги по астрономии, ботанике, «собрание всяких экономических известий» и т. д. Часть книг—рукописная, например, арабские сказки 1001 ночи.

Среди этой литературы имеется тетрадь, исписанная характерным почерком—«Опыт нравоучительным сочинениям» Андрея Болотова, датированная 1764 г.

А. Болотов—агроном и писатель, участник Семилетней войны, автор известных автобиографических записок. В рукописи — статьи «Рассуждения о гнеье», «Письмо о прямом дружестве», «О душевном сне, в который большая часть людей погружена» и другие. Рукопись является одной из ранних работ Болотова. По сообщению Ленинской библиотеки (Москва), там известны аналогичные работы Болотова, только относящиеся к 1784 г.

Содержательный киножурнал

На экране — покрытая снегом живописная гора Волчиха. Невдалеке от нее создано водохранилище, связанное со строительством первой очереди канала Чусовая—Исеть. Кинооператор «ведет» зрителя по всей трассе канала, показывает плотину и пробный пуск воды.

Киножурнал «Сталинский Урал» свердловской студии Кинохроники фиксирует наиболее яркие события уральской жизни, составляя ее «кинолетопись». Программа журнала № 49 удачна и разнообразна.

Зрители видят декальщика высшей квалификации тов. Чугунова, о котором говорится в новогоднем отчете уральцев товарищу Сталину. Тов. Чугунов показан в цехе со своими учениками.

Далее рассказывается о строящейся в Свердловске новой автоматической телефонной станции.

... Киноаппарат установлен в театре имени Луначарского. Здесь идет балет А. Фридлендера «Каменный цветок» по мотивам сказов П. Бажова. Об этом спектакле также сказано в новогоднем отчете уральцев.

На фоне горного пейзажа—лирический танец горного мастера Данилы и его невесты Кати, веселые пляски полевских девушек и парней.

Появляется Медной горы хозяйка. Она зовет Данилу в свои подземные сады, обещая открыть тайны камнерезного искусства. Мастер, увлеченный мечтой о каменном цветке, идет за ней. Перед ним открываются недра гор. Он видит замечательный малахитовый цветок—воплощение его творческой мечты.

Режиссер киножурнала — Дальский, ассистент режиссера—Гальпер. Сюжеты снимали кинооператоры Косицын, Салютин и ассистент оператора Мильков. Музыкальное оформление А. Фридлендера. Текст журнала написан Ю. Хазановичем.

—о—

ОБЩЕГОРОДСКОЙ ВЕЧЕР ДЕСЯТИКЛАССНИКОВ

В первый раз за годы существования советской школы оканчивающие X класс будут нынче держать экзамены на аттестат зрелости. Этому волнующему всех выпускников вопросу был посвящен общегородской вечер, состоявшийся в актовом зале Уральского индустриального института. С докладом о задачах учащихся в подготовке к экзаменам на аттестат зрелости выступила заведующая отделом школ горкома ВКП(б) тов. Радько.

Профессор Уральского индустриального института тов. Бабыкин просто и тепло поделился воспоминаниями о том, как он готовился к конкурсным экзаменам в высшее учебное заведение.

Преподаватель женской средней школы № 36 тов. Крымская дала учащимся ряд практических советов, как надо готовиться к этому ответственному делу.

С большим интересом выслушали участники собрания выступление директора Уральского индустриального института тов. Качко. Заместитель заведующего Свердловским гороно тов. Комова познакомила десятиклассников с порядком предстоящих экзаменов.

Учащийся X класса средней мужской школы № 9 Юрий Нецветаев рассказал, как он готовится к экзаменам на аттестат зрелости.

Затем состоялся концерт и бал.

—о—

СОРЕВНОВАНИЕ СВЕРДЛОВСКИХ КОНЬКОБЕЖЦЕВ

Конькобежцы Свердловска готовятся к матчу пяти городов. В воскресенье на катке «Динамо» начались соревнования на первенство города. Среди участников зрители снова увидели Татьяну Карелину, впервые вышедшую на старт после более чем годичного перерыва. Дебют рекордсменки страны прошел удачно. Тов. Карелина заняла первое место на 500 метров, пробежав их за 53,4 секунды, а в беге на 1500 метров повторила областное достижение—2 минуты 49,5 секунды.

Упорная борьба за первенство разыгралась среди мужчин. «Пятисотку» выиграл тов. Шабуров с результатом 48 сек.

На дистанции в 3000 метров трое участников показали хорошие для начала сезона результаты. Сначала тов. Брынцев, бежавший в одиночку, прошел 3 километра за 5 минут 28,4 секунды. Это время было улучшено тов. Серебряковым, достигшим финиша за 5 минут 23,7 секунды. Стартовавший в последней паре тов. Шабуров показал лучший результат—5 минут 23,6 секунды.

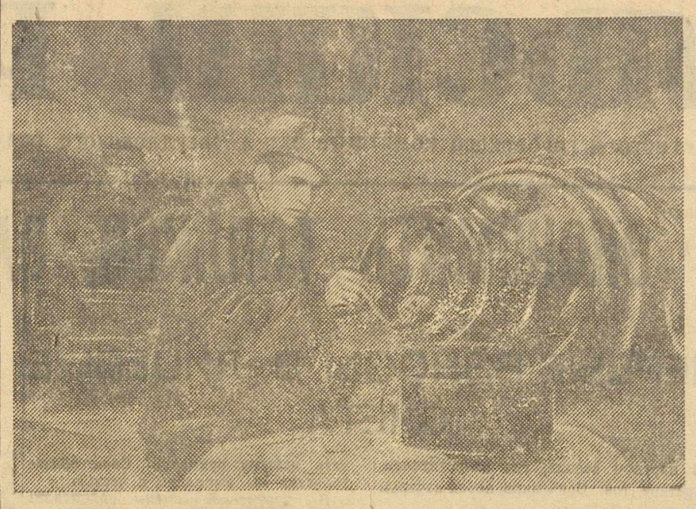

Монтаж генератора электростанции в орденоносном колхозе «Красная звезда», Туринского района. На снимке: механик колхоза А. ЛЕБЕДЕВ. (Фотохроника).

КОЛХОЗНИКИ УЧАТСЯ

Анна Михайловна Иванова, заведующая фермами криулинского колхоза «Последователь», сидит за первым столом у окна. Она — староста колхозной кустовой школы, собирающейся раз в неделю в городском парткабинете. Все столы здесь заняты.

Лекцию о кормах читает преподаватель сельскохозяйственного техникума. Многое из того, что рассказывает лектор, Анне Михайловне знакомо. На фермах криулинского колхоза давно научились правильно готовить корма к скармливанию. Слушая педагога, Анна Михайловна сверяет свой опыт с последними требованиями науки. Но тут же она находит для себя и новое, необычайно важное: режим...

В самом деле, животноводы криулинской артели неплохо научились ухаживать за животными, перевыполнили план комплектования стада, не допускают падеж скота, успешно борются за высокую продуктивность. За этот успех доярка Анна Редькина, например, в порядке дополнительной оплаты получила свыше 100 литров молока. Во сколько же раз, говорит себе Иванова, можно увеличить это достижение, если использовать завоевания стахановцев и науки? И, дословно записывая в своей тетради мысли лектора о значении режима, правильного распорядка дня на фермах, Анна Михайловна сбоку делает пометку: «Поставить этот вопрос на первом же производственном совещании работников всех ферм...»

А сосед Ивановой — заместитель председателя артели «Последователь» Блаженков, — который не первый год на руководящей колхозной работе, ловит себя на мысли о том, что он совершенно не осведомлен даже в таком деле, как подстилка для скота... Вопрос, кажется, не ахти какой мудреный, а вот, поди ж ты, не ловелось Блаженкову до сих пор узнать, что, скажем, торфяная подстилка нежелательна для телят, поросят и лошадей.

Кормление и уход за скотом—это сегодня второй урок. На первом уроке под руководством Риммы Васильевны Горбуновой, заведующей районо, слушатели изучали доклад товарища Сталина. Программа занятий, рассчитанная на 80 часов, широка и разнообразна. Здесь такие темы, как задачи колхозов в отечественной войне, организация артельного производства, борьба за высокий урожай овощей и картофеля, организация семеноводческой работы в колхозе, развитие садоводства и т. д. Программа поможет обновить и пополнить свои знания колхозному активу, командирам колхозного производства.

Надо сказать, что у красноуфимцев богатый опыт организации массовой колхозной учебы. Но в нынешнем году в это важное дело внесено много нового. Прежде всего, особое внимание уделяется организационной стороне дела. Заместители председателей колхозов, заведующие фермами, председатели и секретари сельсоветов, бригадиры и звеньевые об'единены в 8-ми кустовых школах. На занятиях царит строгая дисциплина. Слушатель, не посетивший хотя бы одного занятия, вызывается на заседание правления колхоза.

Много сил затрачивается на повышение качества занятий. К чтению лекций привлечены партийно-советский актив, агрономы, научные работники селекционной станции, преподаватели сельскохозяйственного техникума. Но — не только они.

Нынче впервые в качестве преподавателей выступают наиболее опытные руководители колхозов, мастера земледелия. Павел Никандрович Галкин умело возглавляет самый крупный в районе колхоз «Об'единение», за годы войны добившийся под его руководством больших успехов. Кому, как не Галкину, рассказать об опыте организации колхозного производства и труда.

Звеньевая колхоза «Красный путь» Анна Васильевна Сарапулова вырастила самый высокий в области урожай моркови — 460 центнеров с гектара. Она прочтет лекцию о борьбе за сталинский урожай овощей.

Этими колхозными школами, которые по праву можно назвать школами передового опыта, охвачено свыше 250 человек. Труженики села плодотворно используют свободное зимнее время — традиционное время колхозной учебы.

П. ШЕЛЕСТ.

КРАСНОУФИМСК (по телефону от соб. корр.).

Сводка облземотдела

О ХОДЕ ОСЕННЕ-ЗИМНЕГО РЕМОНТА ТРАКТОРОВ МТС СВЕРДЛОВСКОЙ ОБЛАСТИ НА 5 ЯНВАРЯ 1945 ГОДА

	% выполнения годового плана		% выполнения годового плана		% выполнения годового плана
1. Туринская	72,3	27. Благовещенская	40,5	52. Шамарская	33,3
2. Сл.-Туринская	56,2	28. Каменская	40,5	53. Лялинская	31,4
3. Михайловская	54,1	29. Верхотурская	40,4	54. Курьинская	30,3
4. Алапаевская	52,6	30. Билейская	40,3	55. Манчажская	28,8
5. Кишкинская	52,1	31. Артинская	40,3	56. Синячихинская	27,2
6. Буткинская	51,7	32. Каргинская	40,0	57. Пышминская	26,3
7. Афанасьевская	51,6	33. Ключевская	40,0	58. Краснополянская	24,5
8. Р.-Потамская	51,5	34. Пристанская	39,5	59. Талицкая	23,1
9. Нихворская	51,1	35. Яровская	39,4	60. Таборинская	22,5
10. Усениновская	50,0	36. Н.-Иргинская	39,2	61. Малаховская	22,4
11. Черемисская	50,0	37. Могильниковская	39,1	62. Баженовская	22,2
12. Кармакская	46,1	38. Мугайская	39,1	63. Б.-Костинская	21,1
13. Гаринская	45,4	39. Южаковская	38,5	64. Первухинская	20,5
14. Режевская	45,3	40. Сысертская	38,4	65. Городищенская	20,0
15. Невьянская	44,4	41. Никольская	38,1	66. Камышловская	20,0
16. Двинская	43,9	42. Сладковская	38,0	67. Логиновская	19,7
17. Колчеданская	43,1	43. В.-Юрмытская	37,9	68. Горкинская	19,3
18. Бисертская	42,8	44. Ирбитская	37,7	69. Н.-Салдинская	19,0
19. Надеждинская	42,5	45. Красноуфимская	37,3	70. Арамильская	17,8
20. Первоуральская	42,4	46. Зайковская	36,3	71. Ст.-Уткинская	14,2
21. Тагильская	42,1	47. Монастырская	36,2	72. Маминская	14,0
22. Бугальшская	41,8	48. Егоршинская	35,8	73. Скатинская	13,5
23. Богдановичская	41,5	49. Москвинская	35,2	74. Смолинская	12,3
24. Квашнинская	41,4	50. Ачитская	34,0	75. Байкаловская	7,6
25. Ляпуновская	41,1	51. Четкаринская	33,3	76. Еланская	—
26. Покровская	40,8				

Послание Рузвельта Конгрессу

ЛОНДОН, 6 января (ТАСС).

Как передает агентство Рейтер из Вашингтона, президент Рузвельт в послании Конгрессу о положении в Соединенных Штатах заявил: «Наступивший новый год может оказаться годом величайших достижений в истории человечества».

«В области внешней политики,—говорится в послании, — мы намерены оставаться вместе с Об'единенными нациями не только в войне, но и в победе, ради которой ведется война. Нас об'единяет не только общая опасность, но и общая надежда. Наше об'единение—это не об'единение правительств, но народов, а надеждой народов является мир. Эту войну надо вести, и она ведется с величайшей и самой упорной интенсивностью. Все, что мы имеем, поставлено на карту. Мы не пожалеем ничего. Мы не сомневаемся в конечной победе, мы не сомневаемся в ее цене. Наши потери будут тяжелыми. Мы и наши союзники будем продолжать сражаться вместе до окончательной полной победы».

Касаясь предпринятого немцами на Западном фронте контрнаступления, Рузвельт отмечает в послании, что «Эйзенхауэр встретил этот период испытаний с изумительным спокойствием и решимостью и с неуклонно нарастающими успехами. Он пользуется моим полным доверием. Вполне возможно, что будут сделаны еще отчаянные попытки прорвать наши линии, чтобы замедлить наше продвижение. Мы никогда не должны делать ошибки, предполагая, что немцы разбиты, пока не капитулирует последний нацист».

Президент Рузвельт предостерегает в послании против «отравляющего влияния вражеской пропаганды. Клин, который немцы пытались вбить в Западной Европе, менее опасен для дела победы в войне, нежели те клинья, которые они постоянно пытаются вбить между нами и нашими союзниками».

«В Европе,—говорится далее в послании,—мы возобновим наступление в, несмотря на временные неудачи в том или ином месте, мы будем продолжать непрерывно наносить удары до тех пор, пока Германия не будет полностью разгромлена. Мы не можем забыть того, как Англия одна боролась в период между 1940 и 1941 годами и, несмотря на ожесточенные бомбардировки с воздуха, создала военную промышленность огромного масштаба, давшую ей возможность начать наступление у Эль-Аламейна в 1942 г. Мы не можем забыть героическую оборону Москвы, Ленинграда, Сталинграда или же гигантский размах русских наступлений, в результате которых были уничтожены огромные германские армии. В будущем мы никогда не должны забывать полученного нами урока, — мы должны иметь друзей, которые будут трудиться вместе с нами в мирный период так же, как они боролись на нашей стороне во время войны».

Затем послание останавливается на положении на Тихоокеанском театре военных действий.

Призывая к увеличению производства в Соединенных Штатах, в послании указывается, что в дальнейшем расход военного снаряжения будет увеличиваться с каждым днем. В связи с этим необходимо, чтобы каждый американец, занятый на военном производстве, оставался на работе и чтобы из числа гражданского населения были вовлечены в производство новые люди. «В прошлом году,—говорится в послании,—я рекомендовал Конгрессу принять закон о национальной повинности в качестве наиболее эффективного и демократического способа обеспечения развернутого военного производства. Эта рекомендация не была принята. Сейчас я опять призываю Конгресс провести это мероприятие как можно скорее».

Останавливаясь на вопросах внешней политики, Рузвельт указывает в послании, что нельзя допустить разногласий между демократическими странами. «Мы не уклонились,—говорится в послании, — от военных обязательств, выдвинутых войной. Мы не можем и не будем уклоняться от политических обязательств, которые сопутствуют войне. Мы должны остерегаться использования или же преувеличения разногласий между Соединенными Штатами и нашими союзниками, в особенности в том, что касается народов, освобожденных от фашистской тирании».

Военные действия в Западной Европе

ЛОНДОН, 8 января (ТАСС).

В сообщении штаба верховного командования экспедиционных сил союзников говорится:

В районе реки Маас происходили стычки патрулей. Восточнее Геертрейденберга части союзников атаковали вражеский аванпост на южном берегу реки Завязались ожесточенные бои. Продолжается очищение местности от противника.

На северном фланге Арденнского выступа продолжалось наступление войск союзников, которые продвинулись, несмотря на упорное сопротивление противника. Северо-западнее Бастони войска союзников выбили противника из Фламьержа. Юго-восточнее Бастони союзники несколько продвинулись в районе, находящемся в 1—2 милях к востоку от Арланжа.

Германские войска, окруженные в Вингене, предприняли попытку прорваться. Союзники захватили большое количество пленных.

Южнее Виссенбурга вражеская пехота, поддержанная танками, предприняла 4 атаки, в результате чего передовые части союзников были вынуждены несколько отступить.

На западном берегу Рейна атака вражеских войск на Рорвейлер отбита. Другие вражеские части вступили в Друзенхейм, расположенный поблизости. Продолжаются бои в Гамбсхейме.

В Эльзасской равнине, в 20 милях к югу от Страсбурга, вражеская часть при поддержке танков, двигавшихся к северу вдоль канала Рейн—Рона, вынудила войска союзников оставить Виттенхейм и Фризенхейм. Продолжаются бои севернее этих городов.

Неблагоприятная погода ограничивала вчера действия авиации союзников. В ночь на 8 января крупные соединения тяжелых бомбардировщиков совершили налет на промышленный и железнодорожный центр Мюнхен.

ЛОНДОН, 8 января (ТАСС).

В сообщении штаба вооруженных сил союзников на Средиземноморском театре военных действий говорится, что в Италии на участках 5-й и 8-й армий происходили действия патрулей.

ПОЛОЖЕНИЕ В ГРЕЦИИ

ЛОНДОН, 7 января (ТАСС).

По сообщению специального корреспондента газеты «Ньюс кроникл» в Афинах, Пластирас в своем последнем заявлении сказал, что никакого компромисса с ЭЛАС (военная организация национально-освободительного фронта) не будет. «Пока ЭЛАС не примет условий Скоби,—заявил Пластирас, — в Греции не может быть мира. О включении представителей освободительного фронта в мой кабинет не может быть и речи. После того, как революция закончится и в стране воцарится абсолютный мир, я обещаю, что состоятся свободные выборы, предпочтительно под наблюдением представителей Соединенных Штатов, Англии и России. Если на выборах греческий народ решит, что он хочет, чтобы представители освободительного фронта вошли в правительство или даже чтобы правительство было целиком правительством освободительного фронта, с моей стороны возражений не будет. Но до тех пор ЭЛАС не будет принимать участия в моем правительстве».

Корреспондент «Ньюс кроникл» добавляет, что в Афинах сейчас ждут взрыва, который может последовать за резким и непримиримым заявлением генерала Пластираса об ЭЛАС.

Афинский корреспондент газеты «Дейли мейл» заявляет, что официальная реакция ЭЛАС на сформирование кабинета еще неизвестна, хотя, судя по сведениям, проникающим из районов, занятых партизанами, ЭЛАС характеризует правительство, как фашистское и реакционное. Если переговоры с ЭАМ (национально-освободительный фронт) окончатся неудачей или встречи вообще не будет, возможно, что новому правительству придется начать кампанию по очищению северных районов.

ЗАЯВЛЕНИЕ СЕКРЕТАРЯ ПРЕЗИДИУМА ВЕРХОВНОГО СОВЕТА СССР тов. А. ГОРКИНА

В иностранной печати в последнее время распространяются слухи, что Президент Крайовой Рады Народовой господин Берут, будучи арестован при фашистском режиме Пилсудского, был обменен на одного поляка, находившегося в СССР под арестом, и этот обмен был произведен по соглашению между правительствами СССР и Польши.

По уполномочию Президиума Верховного Совета СССР считаю своим долгом заявить, что эти слухи совершенно не соответствуют действительности.

Секретарь Президиума Верховного Совета СССР **А. ГОРКИН.**

7 января 1945 г.

Ответственный редактор Л. С. ШАУМЯН.

Новый энергетический центр

Вступила в строй действующих предприятий страны Богословская теплоэлектроцентраль и Волчанский угольный разрез. Со сдачей в промышленную эксплоатацию этих мощных сооружений, построенных в 1944 году, родина получила дополнительный источник электроэнергии и топлива.

Богословская теплоэлектроцентраль, вернее первая очередь ее, располагает турбиной в 50 тысяч киловатт и котлом на 180—220 тонн пара в час. Агрегаты работают бесперебойно и питают энергией и паром сданный ранее в эксплоатацию действующий глиноземный завод и оборонную промышленность районов Северного Урала. С момента ввода в эксплоатацию Богословская ТЭЦ выдала предприятиям Северного Урала свыше 17,5 миллиона киловаттчасов электроэнергии.

Коллектив Базстроя, верный клятве вождю, работал самоотверженно. Строителям пришлось преодолеть большие трудности. К суровым условиям Северного Урала, где долгая зима отличается сильными морозами и вьюгами, а короткое лето—частыми дождями и ветрами, прибавилась сложность восстановления эвакуированного оборудования. Поврежденное врагом, оно требовало капитального ремонта, а отдельные узлы и детали—полной замены. Некоторым не верилось, что своими руками, без помощи котлотурбостроительных заводов можно справиться с этой огромной работой. Но коллектив смело решал вопросы. Не ожидая, пока строители возведут корпуса зданий и закончат устройство фундамента под котел и турбину, монтажники приступили к восстановлению агрегатов. На площадке, получившей название «Трубная», были установлены металлические плазы и стенды, на которых детали котла были расчерчены в натуральную величину. На этих плазах котельщики, руководимые начальником цеха тов. Васильевым и прорабом тов. Слюсаревым, снимали шаблоны труб и отдельных деталей и вели предварительную заготовку. Благодаря широкому применению механизации и творческой инициативе, оказалось возможным в короткие сроки привести в порядок и частично изготовить более 73 тысяч метров котельных труб, сделать 130 погибов, сварить свыше 20 тысяч стыков. Гигантские колонны и балки, каркасы котла, исковерканные взрывами, в короткий срок были отремонтированы и восстановлены.

Одновременно с восстановлением котлоагрегата проведена его реконструкция Надо было приспособить котел для работы на местном волчанском угле, усилить экранную часть, модернизировать водоподводящую систему и провести ряд других усовершенствований. Эту задачу коллектив строителей с помощью конструкторов металлического завода имени Сталина решил успешно. При сравнительно небольших затратах было достигнуто увеличение паро'ема котла со 160—170 тонн в час до 180—220 тонн.

Много пришлось потрудиться коллективу турбинистов, возглавляемому тов. Аверкиным. К восстановительным работам по турбине было приступлено одновременно со строительством фундамента под турбину, когда здесь и машинного зала еще не было. Стахановцы-бригадиры Петриченко, Маслов, Фролов, комсомольцы молодежной бригады Новиковой с честью справились с восстановлением и монтажом мощного турбогенератора.

С самого начала и до конца проводилось глубокое совмещение строительных и монтажных работ.

С волнением готовились на стройке к опробованию турбогенератора на оборотах. Оно должно было показать качество восстановительных и монтажных работ. Опробование прошло успешно. Коллективу строительства было присуждено переходящее Красное Знамя Государственного Комитета Обороны. Правительственная комиссия приняла ТЭЦ в эксплоатацию с хорошей оценкой. В этом—большая заслуга всего коллектива строителей и монтажников и, в частности, руководителей тт. Колесникова, Боронина, Габриэлова, Усценского, Онеля и многих других командиров производства, партийных и непартийных большевиков, сумевших мобилизовать людей на выполнение правительственного задания.

Об'ем произведенных работ довольно значителен. На строительстве ТЭЦ вынуто более 150 тысяч кубометров грунта, в большей своей части скального, уложено 14 тысяч кубометров бетона и железобетона, смонтировано 1100 тонн металлоконструкций.

Одновременно с сооружением теплоэлектроцентрали, на расположенном вблизи Волчанском угольном месторождении производилось строительство первого угольного разреза. До последнего времени у геологов было неправильное представление о Волчанском угольном месторождении, как о малом, не имеющем большого промышленного значения. Развитие промышленности на Северном Урале, особенно в годы отечественной войны, настоятельно требовало резкого увеличения добычи угля. И мысли геологов вновь вернулись к Волчанскому месторождению. Повторные изыскания углеразведочной партии на этот раз увенчались успехом. Установлены наличие угольных пластов, простирающихся далеко на юг, их значительная мощность и неглубокое залегание. Новые данные позволили сделать вывод, что Волчанское буроугольное месторождение является одним из крупнейших, могущих стать основной топливной базой для североуральской промышленности.

В короткий срок запроектирован и выстроен Волчанский угольный разрез № 1 производительностью в 2 миллиона тонн угля в год. Протяженность выстроенного Волчанского угольного разреза № 1—1450 метров, ширина на северном участке—74 метра, на южном —120 метров. Глубина вскрыши породы над угольной массой—от 4 до 9 метров. Вскрышей обнажены первый и второй угленосные горизонты угольного месторождения. Толща вскрытой угольной массы обоих горизонтов, разделяемых небольшими прослойками породы, составляет от 30 до 73 метров. Дальнейшая эксплоатационная вскрыша обеспечит обнажение и третьего угольного горизонта, что повысит промышленный запас угля на много миллионов тонн.

Строительство разреза протекало в трудных условиях неосвоенного таежного района. Особая сложность состояла в том, что территория строительства разреза была заболочена. Для того, чтобы пройти экскаватору, надо было укладывать под его гусеницы в два-три слоя фашинник. Трудностей было много. Но коллектив строителей преодолел их и Волчанский угольный разрез № 1 сдан в эксплоатацию с хорошей оценкой.

На строительстве первого разреза выполнен значительный об'ем работ: вывезено на отвал свыше 560 тысяч кубометров породы, выполнено свыше 1 миллиона кубометров экскаваторных работ, построено 28 километров железнодорожных путей, сооружены высоковольтная линия электропередачи протяжением в 24 километра и осветительная сеть разреза в 20 километров; построены центральная понизительная подстанция, телефонная и селекторная связь на 200 абонентов, около двух с половиной километров постоянного водопровода, паровозное депо, механические мастерские, лесозавод, углесортировочные комплексы, рабочий поселок с жилплощадью 10 тысяч квадратных метров, культурно-бытовые здания.

С июля 1944 года на Волчанском разрезе эксплоатационниками начата добыча угля и еще до передачи разреза в эксплоатацию добыто свыше 160 тысяч тонн угля. Строители разреза проявляли подлинные образцы самоотверженного труда. Основная масса горновскрышных работ произведена в суровых условиях североуральской зимы. Работы шли круглосуточно, несмотря на сильные ветры и снежные заносы. Экскаваторные бригады и железнодорожники, вывозившие на отвалы вскрышную породу, работали по-фронтовому. Высоких показателей добились машинисты экскаваторов тт. Иванов, Глебов, Цаплин, проявившие образцы трудового героизма. Бригада монтажников, руководимая главным механиком тов. Барановым, в короткий срок смонтировала оборудование. Умело руководили работами начальник горных работ разреза тов. Юдин и начальник отвала тов. Каменских.

В непосредственной близости к южной границе первого разреза разведано еще одно угольное месторождение, на котором в ближайшее время развернется строительство второго Волчанского угольного разреза, производительностью примерно полтора миллиона тонн угля в год. Глубина вскрыши породы над угольной массой и на втором разрезе также сравнительно небольшая — от 8 до 15 метров. Вскрышей будет обнажена угольная толща мощностью от 45 до 150 метров на различных участках разреза. Углеразведочная партия приступила к работам по установлению запасов угля на месте предполагаемого третьего Волчанского угольного разреза. Пройденными скважинами установлены большие запасы угля повышенного качества.

Строительством Богословского глиноземного завода, Богословской ТЭЦ, Волчанского угольного разреза заложена прочная база для развития мощной алюминиевой промышленности на Северном Урале. Строительство развернуто возле одного из лучших в мире месторождений бокситов «Красная шапочка», которое сможет обеспечить сырьем алюминиевое производство любой мощности.

Производственными успехами строители и монтажники в значительной мере обязаны партийной организации строительства, которая сплотила коллектив и повела его на преодоление трудностей. На самых решающих участках стояли коммунисты, личным примером увлекавшие людей на трудовые подвиги.

Но впереди—непочатый край работ. Воодушевленные победоносным наступлением Красной Армии, строители напряженно трудятся на помощь фронту. На строительной площадке закончен монтаж второго котла Богословской ТЭЦ, заканчивается монтаж второй турбины, ведутся работы по третьему котлу, близится к концу строительство электролизного цеха и преобразовательной подстанции; завершена подготовка к горным работам по строительству второго Волчанского угольного разреза.

Коллектив строителей Базстроя НКВД, подписав новогодний отчет уральцев великому Сталину, обязался в 1945 году ввести в строй новые производственные и энергетические мощности и в ближайшие месяцы дать родине алюминий. Это обязательство будет выполнено.

И. БАЙКОВ.
Начальник управления Богословского строительства НКВД.
В. ВИШНЯКОВ.
Главный инженер Волчанстроя.

Государственный театр оперы и балета имени А. В. Луначарского
Сегодня ПАЯЦЫ и балетный дивертисмент, абон. 7.
10-I КАМЕННЫЙ ЦВЕТОК

Свердловский государственный драматический театр
Сегодня ПОЕДИНОК
10-I СОБАКА НА СЕНЕ

Свердловский государственный театр музыкальной комедии
Сегодня ХОЛОПКА
10-I МИРАНДОЛИНА

Дом культуры железнодорожников
Сегодня демонстрируется кинокартина
В 6 ЧАСОВ ВЕЧЕРА ПОСЛЕ ВОЙНЫ

Театр юных зрителей
Сегодня, нач. в 11 час. утра, абон. 14, БАЛ-САЯТ и ЧУДЕСНЫЙ ТЕЛЕНОК
10-I, нач. в 5 час. вечера, абон. 17, БАЛ-САЯТ и ЧУДЕСНЫЙ ТЕЛЕНОК

ГОСЦИРК
Сегодня
БОЛЬШОЕ цирковое ПРЕДСТАВЛЕНИЕ
С 10 января большой советский аттракцион, арт. орденоносец Клео ДОРОТТИ

Сегодня в кинотеатрах:
СОВКИНО—Малахов курган. ОКТЯБРЬ—Малахов курган. МЮД—Жила-была девочка. СТАЛЬ—Радуга. ТЕМП—Жила-была девочка, утром Лермонтов.

Уральский индустриальный институт им. С. М. Кирова
ОБ'ЯВЛЯЕТ, что
прием на подготовительное отделение
(УТРЕННИЕ и ВЕЧЕРНИЕ ГРУППЫ)
ДЛЯ ПОДГОТОВКИ К КОНКУРСНЫМ ЭКЗАМЕНАМ в очередном осеннем приеме в институт продолжается до 15 января 1945 года.
На подготовительное отделение принимаются лица, закончившие полную среднюю школу, также закончившие 9 классов средней школы. Иногородние студенты обеспечиваются общежитием. Продовольственное снабжение по нормам рабочих промпредприятий в студенческих столовых и магазинах института. Успевающие студенты зачисляются на стипендию 150 руб. в месяц. Зачисленные на подготовительное отделение (военнообязанные) пользуются отсрочкой по призыву в Красную Армию. Зачисленные в институт на дневное отделение имеют право на освобождение от работы в предприятиях, учреждениях. Зачисленные на вечернее отделение имеют право на сокращенный рабочий день (постановление ГОКО от 19. IV-1943 г. и от 26. IV-1944 г.) Заявления с документами адресовать приемной комиссии: г. Свердловск, Втузгородок, главный учебный корпус УИИ, комн. М-421.

К СВЕДЕНИЮ огородных комиссий, месткомов и завкомов предприятий и учреждений г. Свердловска
Сельскохозяйственный отдел Свердловского Горисполкома (улица Ленина, 24-а, 4 этаж, комната 10)
проводит по 1 февраля 1945 г. перерегистрацию договоров и планов на пользование земельными участками индивидуальных и коллективных огородов.
Перерегистрация обязательна для всех организаций, не прошедших ее в феврале—апреле месяце 1944 года. Для перерегистрации в сельхозотдел представляются договор (акт), план на земельные участки и земельная книга.
Организации, не прошедшие перерегистрацию до 1 февраля 1945 г., будут считаться прекратившими пользование индивидуальными огородами и их земельные участки будут зачислены в земфонд.

Лица, пользующиеся услугами домашних работниц,
должны зарегистрировать их
и уплатить страховые взносы по адресу: ул. Ленина, 24-а, этаж 5-й, комната 108, с 12 часов до 2-х часов дня.
Уклоняющиеся от регистрации домашних работни