20 дней осталось до подписания новогоднего отчета товарищу Сталину!

XXVIII ГОД ИЗДАНИЯ
№ 294 (8793)
ЦЕНА НОМЕРА 20 КОП.
Газета выходит ежедневно кроме понедельника

Пролетарии всех стран, соединяйтесь!

УРАЛЬСКИЙ РАБОЧИЙ

ОРГАН СВЕРДЛОВСКОГО ОБЛАСТНОГО И ГОРОДСКОГО КОМИТЕТОВ ВКП(б), СВЕРДЛОВСКОГО ОБЛАСТНОГО И ГОРОДСКОГО СОВЕТОВ ДЕПУТАТОВ ТРУДЯЩИХСЯ

ВТОРНИК
12
ДЕКАБРЯ
1944 г.

Строго беречь топливо, электроэнергию

Дни, остающиеся до нового года, — самые страдные, самые горячие. Трудящиеся нашей области готовят новогодний отчет уральцев товарищу Сталину, идет борьба за досрочное выполнение годовых программ. Успех этой борьбы и всей дальнейшей работы уральской индустрии в условиях зимы в огромной степени зависит от того, как бережливо, по-хозяйски будут на предприятиях расходовать уголь, дрова, торф, электроэнергию. Чем меньше будет расход топлива, электроэнергии на единицу готовой продукции, тем больше танков, пушек, минометов и прочей боевой техники получит наша доблестная Красная Армия для последнего, самого решающего удара, для полного разгрома гитлеровской Германии.

Большевистская партия, советское правительство всегда требовали от нас бережливости во всем, всегда воспитывали советский народ в духе строжайшего режима экономии.

В военное время, когда требуется исключительная мобилизация всех резервов страны для беспрерывного усиления помощи фронту, экономия топлива и электроэнергии является непреложным железным законом.

В нашей области немало коллективов, дающих пример настоящей военной бережливости. Совершенствуя технологию производства, коллектив Уральского алюминиевого завода стал из месяца в месяц экономить электроэнергию и снизил расход ее за 11 месяцев против прошлого года на 60 миллионов киловаттчасов.

Однако много у нас еще таких руководителей, которые или не понимают, или не хотят понять, что уголь—это стратегическое сырье, что электроэнергия—это жизнь каждого предприятия. Фактов расточительства—хоть отбавляй.

На Кировградском медеплавильном заводе на отражательной печи расход топлива в среднем в два с половиной раза выше нормы. Это, в первую очередь, является результатом варварского использования мощности оборудования. Если бы главный инженер завода тов. Алексеев меньше говорил о том, что отражательная печь загружается лишь на 30 процентов, а смелее, настойчивее решал технические вопросы, связанные с лучшим использованием оборудования,—не пытались бы тогда такому расточительству.

Только на пяти предприятиях области, среди которых такие, как Нижне-Салдинский металлургический завод и Красноуральский медеплавильный завод, за третий квартал растранжирено 1 миллион 29 тысяч киловаттчасов электроэнергии.

Практика показывает, что там, где нет хозяйственного расчета,—налицо запущенность оборудования, низкая теплотехническая культура, большие потери угля, электроэнергии, пара. Почему, например, Верх-Исетский завод является среди свердловских предприятий самым крупным растратчиком топлива? Потому, что директор завода тов. Радкевич и главный инженер тов. Медведев смирились с затяжными плавками в мартеновских печах и плохим состоянием прокатных станов.

Следовательно, для того, чтобы покончить с растратой топлива и электроэнергии, необходимо, прежде всего, привести оборудование в образцовый порядок, загрузить его как следует и пустить на полную мощь.

Решение этой задачи немыслимо без повышения знаний наших кадров. На заводы, электростанции, на железнодорожный транспорт пришло много молодежи. Вчерашний подручный стал сталеваром, кочегар—помощником машиниста или машинистом паровоза и т. д. И если не помочь им повышать свою квалификацию, не научить их форсировать процессы труда и лучше использовать теплотехническое состояние машин и агрегатов—толку не будет.

Добиваться, чтобы каждый кочегар электростанции, машинист паровоза, плавильщик в совершенстве знал свое дело, овладел высокой теплотехнической культурой, соревновался за большую экономию угля, мазута и пара—вот боевая задача.

На многих предприятиях нашей области в нынешнем году прошли смотры расходования топлива и электроэнергии. Они дали огромные результаты, втянули в борьбу за режим экономии массу людей. К сожалению, к этим смотрам подошли, как к обычной кампании. Прошел месячник или двухнедельник—и все вновь спокойно. Ни плакатов, ни лозунгов, ни бесед по вопросам экономии, ни соревнования за снижение расхода топлива и электроэнергии. Кампанейский подход к такому важнейшему делу недопустим.

Задача партийных, профсоюзных и комсомольских организаций — сделать борьбу за режим экономии повседневной, добиться экономии топлива и электроэнергии не менее чем на 10 процентов.

Вся сила большевистской устной и печатной агитации и пропаганды должна быть направлена на разоблачение расточительства и распространение опыта передовиков важнейшего фронта—режима экономии. Можно смело сказать, что если бы партийная организация депо Свердловск-сортировочная донесла до сознания каждого машиниста, что один час ускорения оборота паровоза позволит сберечь 0,6 процента топлива, то по депо не было бы таких огромных пережогов угля, как сейчас.

Как показывает опыт передовых заводов, экономия топлива, электроэнергии является результатом совершенствования технологии, внедрения передовых методов организации труда, в частности, поточного метода. И дело инженеров, технологов, конструкторов, энергетиков настойчивее, смелее решать эти вопросы. Но нельзя забывать и о простых хозяйственных мероприятиях, в частности таких, как, например, умелое складирование угля. Ведь на том же Верх-Исетском заводе погубили 1200 тонн челябинского угля из-за безобразного хранения его. По этой же причине горит уголь на Ново-Тагильском заводе, на предприятиях, где главным энергетиком тов. Слуцкий. Пора навести порядок на складах, привлечь к строгой ответственности хозяйственников, допускающих беззаботное отношение к хранению социалистического добра.

У многих хозяйственников еще сильно развиты аппетиты на дальнепривозное топливо, на угли высокого качества. Между тем, интересы фронта диктуют широкое использование местных видов топлива и даже топливных отходов. Даже на таком передовом заводе, как Первоуральский новотрубный, лежат без движения около 6 тысяч тонн торфяной крошки. Разве главному энергетику завода тов. Данилевскому не известно, что торфяная крошка может быть использована в котельной завода взамен угля. У углевыжигательных печей вблизи заводов Алапаевского куста накопилось 20 тысяч кубов дреревоугольной мелочи. Она тоже не использована.

Торфяная крошка, угольные и шлаковые отсевы, смола, изгарь—все, что может гореть и заменить уголь, дрова,—должно быть использовано по-хозяйски.

Задача состоит в том, чтобы всюду сэкономить не менее, чем 10 процентов топлива и электроэнергии. Не менее!

Против расточительства, за всемерную экономию топлива и электроэнергии! В этом—залог бесперебойной, полнцю боевой работы предприятий в условиях зимы, залог лучшего выполнения клятвы вождю и усиления помощи фронту.

На Егоршинских шахтах нет заботы о закреплении кадров

★

2100 ЧЕЛОВЕК ПРИБЫЛО, 2400 — УБЫЛО

Недовыполнение плана по добыче угля руководители треста и шахт Егоршинугля стараются оправдать нехваткой рабочей силы. Текучесть людей на шахтах огромная. За 10 месяцев прибыло 2100 человек, а убыло 2400.

— Угольная промышленность никогда не имела постоянных кадров,—заявляет управляющий трестом тов. Русский.

— Не каждый человек может быть забойщиком,—вторит ему заведующий шахтой тов. Чередниченко.

За последнее время в тресте добились некоторого улучшения жилищного положения и продовольственного снабжения шахтеров, но ничего не делается, чтобы привить людям любовь к шахте, помочь новичкам освоить профессию. По приказу Наркомата еще в прошлом году руководители треста обязаны были открыть учебно-курсовой комбинат. Такого комбината не открыли, а создали на шахтах учебные пункты.

Что представляют из себя эти пункты? На шахте имени Кирова—это маленькая, с голыми стенами комната, которую, кстати сказать, занимает буфет. Учеба поэтому проводится в раскомандировочной, перед спуском в шахту. Инструктором сначала была тов. Гусарова. Но она одновременно исполняла обязанности заведующей столовой, потом агента снабжения и вербовщика рабочей силы. Сейчас инструктором числится тов. Стражистрахова, которая живет на шахте № 2 и на шахте имени Кирова бывает редким гостем. Неудивительно, что свыше половины забойщиков и рабочих шахты не выполняют нормы.

Не организовано и бригадно-индивидуальное обучение. Учеников-забойщиков используют в качестве коногонов или перекидчиков.

Конечно, на шахтах есть люди, которые болеют душой и сердцем за выращивание новых шахтеров. Например, на шахте № 2 на одном участке создали специальную школу забойщиков. В качестве преподавателей в забой пришли старые опытные шахтеры—теперь инвалиды труда—тт. Абрахманов, Чехомов и Мухамедзянов. Каждый из них обучает по пять человек. Начальник этого участка тов. Шестаков заявляет, что ученики Смирнов и Косенков уже через две недели освоили крепление просек, а Вашкович на подбойке угля дает по две нормы. К сожалению, этот опыт нигде не подхвачен, а в отделе кадров треста о нем даже не слыхали. Но зато они каждый день слышат и сами повторяют разговоры о недостатке рабочей силы вообще, а забойщиков в особенности.

Сейчас руководители Егоршинугля со дня на день ждут прибытия новой крупной партии рабочей силы. Если впредь они не будут ковать из новичков кадры, трест опять превратится в проходной двор, и по добыче угля окажется в числе отстающих.

Е. КРУГЛОВ.

★

Почин уралмашевцев подхвачен

Молодежь становится на стахановские вахты в честь подписания новогоднего отчета вождю

На четной горке станции Свердловск-сортировочная нехватало ремонтных рабочих, а нужно было срочно произвести капитальный ремонт замедлителей. За эту работу горячо и дружно взялась молодежная бригада Владимира Сушко. Члены ее тт. Фадеев, Меркулов, Манкевич, Алексеева, Королев работали, не считаясь с временем. Их поддержали кадровые рабочие тт. Орлов, Окунев, Третьяков и другие. Работа была закончена значительно раньше, чем полагалось по графику.

Молодежь привела в порядок компрессорную и ее оборудование, очистила горку и стрелочные переводы от снега, сделала для кузницы новый наждачный станок.

В ответ на обращение стахановцев Уралмаша члены бригады включились в соревнование за право первой подписи под новогодним отчетом товарищу Сталину.

—o—

ДЕНЬ РЕКОРДОВ

Завод, где секретарем комитета комсомола Е. Коршунов, еще 7 декабря закончил годовую программу. Но, обсудив обращение стахановцев Уралмаша, молодежь решила стать на вахту высокой производительности труда и открыть лицевые счета сверхплановой продукции.

В цехе, где комсоргом тов. Мельников, рабочие Евгений Фокин и Виктор Баранов, выполнившие уже по две с половиной годовых нормы, обязались работать ежедневно за трех человек каждый. А вчера только за шесть часов работы тт. Фокин и Баранов выполнили норму на 350 процентов. Такую же выработку дали и тт. Поговицин и Гилева.

В цехе, где комсоргом тов. Дутиков, восемнадцатилетний комсомолец Леонид Савюк сделал 105 сложных деталей вместо 30 по норме.

День 20 декабря решено об'явить на заводе днем рекордов.

—o—

ОБЯЗАТЕЛЬСТВО ПЕРЕВЫПОЛНЕНО

На заводе, где секретарем организации ВЛКСМ тов. Штыков, молодежь горячо обсуждает обращение уралмашевцев и становится на стахановские вахты высокой производительности труда.

Бригада тов. Горшкова, при обязательстве давать в смену две нормы, выполнила 11 декабря около трех норм, а член этой бригады комсомолец Шлейнов сработал почти за пять человек.

Три нормы вместо двух по обязательству дала и молодежная бригада тов. Рачко.

—o—

ВЫПОЛНИЛИ ГОДОВОЙ ПЛАН

Включившись в соревнование за право первой подписи новогоднего рапорта товарищу Сталину, шахтеры каменноугольных шахт Облместтопрома 9 декабря закончили выполнение годового плана добычи угля. До конца года будет дополнительно выдано несколько тысяч тонн угля.

Шахты Облместтопрома в 1944 году увеличили добычу угля по сравнению с прошлым годом на 35 процентов.

Подтянуть дисциплину среди паровозников

Насколько сильно расшаталась дисциплина среди паровозников Свердловской дороги, можно судить по фактам, имевшим место 7 декабря. В этот день по вине машинистов было сорвано нормальное движение поездов на Тагильском, Кузинском и Егоршинском отделениях.

Тагильские паровозники задержали 7 декабря 24 поезда больше чем на 58 часов. Машинист Гроков, например, пять с половиной часов стоял с поездом № 11-02 на станции Алапаевск, ремонтируя воздушный насос.

Случаи срыва движения поездов машинистами не единичны. Однако начальник Тагильского паровозного отделения тов. Покидько смирился с этими безобразиями и не призывает к порядку разгильдяев.

Не лучше дела на Кузинском отделении, где 7 декабря против предыдущего дня было снижено проследование поездов на 23 процента. Машинист этого отделения Пантелеев допустил растяжку поезда на перегоне Уткинский завод—Вырубки. Больше 3,5 часа был поэтому закрыт перегон. В результате были задержаны на четыре часа два товарных состава и пассажирский поезд — на два часа.

Безобразной работой машинисты Масленников, Котов, Окунюк и другие снизили на 20 процентов продвижение поездов на Егоршинском отделении.

Когда, наконец, начальник паровозной службы дороги тов. Ионин примет решительные меры к тому, чтобы подтянуть дисциплину среди паровозников?

А. ДОНЕЦКИЙ.

ЭЛЕКТРОРАСТРАТЧИКИ

На В.-Исетском металлургическом заводе мотор, мощность которого рассчитана на пять клетей, используется только на одной.

Рис. Г. ЛЯХИНА.

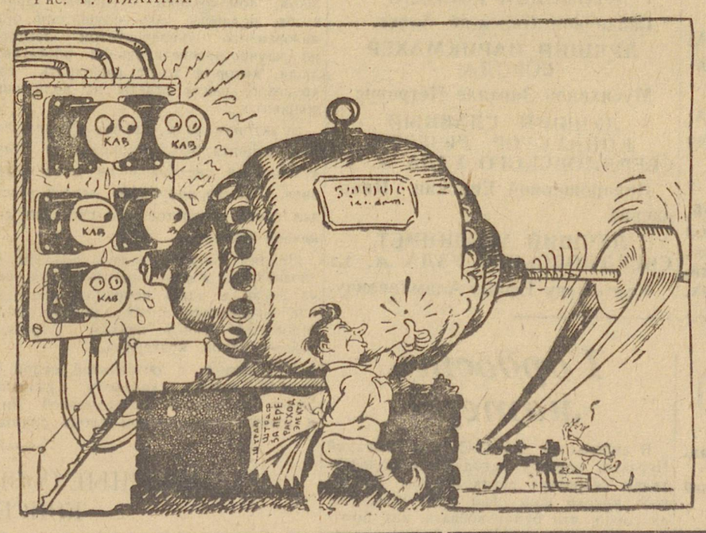

Советско-французское коммюнике о пребывании генерала де Голля и г-на Бидо в Москве

Пребывание в Москве генерала де Голля, Председателя Временного Правительства Французской Республики, и г-на Бидо, Министра Иностранных Дел, было отмечено многочисленными проявлениями симпатии, которая об'единяет народы Франции и Советского Союза и которую усилили испытания, перенесенные во время войны.

Беседы имели место с Председателем Совета Народных Комиссаров СССР И. В. Сталиным и Народным Комиссаром Иностранных Дел В. М. Молотовым. Эти беседы касались совокупности вопросов, относящихся к продолжению войны и к организации мира и, в особенности, к германской проблеме. Эти беседы показали наличие между обоими Правительствами широкой согласованности точек зрения, а также самое искреннее желание тесного сотрудничества.

Оба Правительства подтвердили снова свое решение вести военные действия до полной победы над Германией и свою волю принять совместно все соответствующие меры для предохранения Европы от новой агрессии.

В духе этих решений оба Правительства 10 декабря с. г. совершили подписание Договора о союзе и взаимопомощи, текст которого будет опубликован особо.

ОТ'ЕЗД ИЗ МОСКВЫ ГЛАВЫ ВРЕМЕННОГО ПРАВИТЕЛЬСТВА ФРАНЦУЗСКОЙ РЕСПУБЛИКИ ГЕНЕРАЛА де ГОЛЛЯ И МИНИСТРА ИНОСТРАННЫХ ДЕЛ г-на Ж. БИДО

10 декабря из Москвы выехали Глава Временного Правительства Французской Республики генерал де Голль и Министр Иностранных Дел г-н Ж. Бидо в сопровождении Начальника Штаба Национальной Обороны генерала Жуэн, Директора Политического Департамента Министерства Иностранных Дел г-на М. Дежан и др.

На вокзале генерала де Голля и г-на Ж. Бидо и сопровождавших их лиц провожали Заместитель Председателя Совета Народных Комиссаров СССР и Народный Комиссар Иностранных Дел В. М. Молотов, Заместитель Народного Комиссара Иностранных Дел В. Г. Деканозов, Секретарь Президиума Верховного Совета СССР А. Ф. Горкин, Заместитель Начальника Генерального Штаба генерал армии А. И. Антонов, генерал-полковник Ф. И. Голиков, Заместитель Председателя Московского городского совета А. В. Астафьев, комендант города Москвы генерал-лейтенант К. Р. Синилов, ответственные сотрудники НКИД СССР и НКО.

На вокзале присутствовали Представитель Временного Правительства Французской Республики в СССР г-н Гарро, главы и члены посольств и дипломатических миссий, находящихся в Москве, Глава Французской Военной Миссии в СССР генерал Пэти, дипломатические сотрудники представительства Временного Правительства Французской Республики и члены военной миссии, а также представители советской и иностранной печати.

При проводах был выстроен почетный караул и были исполнены государственные гимны Франции и Советского Союза. Вокзал был украшен французскими и советскими флагами.

Заявление генерала де Голля

Покидая Москву, Глава Временного Правительства Французской Республики генерал де Голль сделал на вокзале перед микрофоном Кинохроники следующее заявление:

«Несколько дней, проведенные нами в Советской России, будут, я полагаю, отмечены в истории этой войны, и, я думаю, также в тех деяниях, которые будут совершать бок о бок Об'единенные Нации в условиях мира для блага всех людей.

Да здравствует Советская Россия!».

(ТАСС).

Награждение многодетных матерей

Указом Президиума Верховного Совета РСФСР орденом **«Материнская слава I степени»** награждены матери, родившие и воспитавшие девять детей. В том числе — **Мария Ефимовна Измоденова**—домохозяйка, Ленинского района г. Свердловска и **Мария Ивановна Спицына**—член колхоза «Рассвет», Белоярского района.

Орден **«Материнская слава II степени»** получили матери, родившие и воспитавшие восемь детей. Среди них —**Васса Алексеевна Исакова**—член колхоза имени Тельмана, Белоярского района, и **Раиса Ивановна Савинцева**, работница химико-фармацевтического завода № 8 гор. Свердловска.

Орден **«Материнская слава III степени»** получают матери, родившие и воспитавшие семь детей: домохозяйка **Анастасия Сергеевна Андриевских**, из г. Каменск-Уральского, и **Евдокия Прокопьевна Смирных**—домохозяйка Кировского района г. Свердловска.

«Медалью материнства I степени» награждены матери, родившие и воспитавшие шесть детей. Среди них — **Елизавета Васильевна Дианова**—служащая райпотребсоюза, Березовского района, и **Клавдия Павловна Пестерева**, служащая Свердловского областного комитета профсоюза работников начальных и средних школ.

«Медалью материнства II степени» награждены матери, родившие и воспитавшие пять детей. В том числе—**Мария Викторовна Сухоносова**—домохозяйка, живущая в Сталинском районе г. Свердловска, и **Серафима Петровна Тутова**—инженер фабрики № 2 г. Асбеста.

* * *

М. Е. Измоденова—жена фронтовика. Ее старший сын Александр погиб на фронте. Второй сын Николай сражается за родину.

Два сына Р. И. Савинцевой защищают свою страну от врага. Старший, Александр—орденоносец, имеет 2 медали. Второй, Анатолий, тоже фронтовик, награжден медалью.

Четырех сыновей послала в ряды РККА Е. П. Смирных.

Е. В. Дианова—член партии, мать трех сыновей—воинов Красной Армии. Двое старших имеют награды. Е. П. Пестерева—член ВКП(б). Ее старший сын Николай защищает родину на фронте и имеет ряд наград.

Четвертое издание книги товарища Сталина „О Великой Отечественной войне Советского Союза"

Государственное издательство политической литературы выпускает четвертое издание книги товарища Сталина «О Великой Отечественной войне Советского Союза».

В новое издание по сравнению с предыдущим включены: доклад Председателя Государственного Комитета Обороны товарища И. В. Сталина о XXVI годовщине Великой Октябрьской социалистической революции; приказ Верховного Главнокомандующего 7 ноября 1943 года; приказ Верховного Главнокомандующего 23 февраля 1944 года; приказ Верховного Главнокомандующего 1 мая 1944 года; ответ товарища И. В. Сталина на вопрос корреспондента «Правды» (13 июня 1944 года); доклад Председателя Государственного Комитета Обороны товарища И. В. Сталина о XXVII годовщине Великой Октябрьской социалистической революции; приказ Верховного Главнокомандующего 7 ноября 1944 года.

Книга издается тиражом в 5 миллионов экземпляров.

(ТАСС).

Всесоюзное социалистическое соревнование

ВЦСПС и Наркомчермет, рассмотрев итоги Всесоюзного социалистического соревнования за ноябрь 1944 года, решили:

Оставить переходящие Красные Знамена Государственного Комитета Обороны и выдать премии ряду предприятий, в том числе Гороблагодатскому рудоуправлению (управляющий тов. Сандригайло).

СНОВА НА РОДИНЕ

МИНСК, 11 декабря (ТАСС). Трудящиеся Минска, Барановичей, Бреста и других городов БССР тепло встречают белорусских граждан, насильно угнанных гитлеровцами и освобожденных Красной Армией на территории Польши. Со слезами благодарности говорят люди, вырвавшиеся с немецкой каторги, о своей освободительнице — Красной Армии, о том, что Родина не забыла о них.

Местные советские органы окружили прибывающих теплой заботой и вниманием. В их распоряжение предоставлены дома, выделен земельный фонд. Нуждающимся выдаются денежные пособия, одежда и предметы первой необходимости.

ОТ СОВЕТСКОГО ИНФОРМБЮРО

Оперативная сводка за 10 декабря

В течение 10 декабря на территории ВЕНГРИИ северо-восточнее и севернее БУДАПЕШТА наши войска, продолжая наступление, с боями заняли более 40 населенных пунктов, в том числе крупные населенные пункты БУЯК, ИПОЛЬСЕГ, ДЕЙТАР, ИПОЛИВЕЦЕ, ДРЕГЕЛЬ ПАЛАНК, СЕДЛИГЕТ, ФЕЛШЕГЕД, АЛШОГЕД (12 километров севернее БУДАПЕШТА), СЕД, ВАЦРАТЕТ, ОРСЕНТМИКЛОШ, ЧОМАД, ЕРДЕВАРОШ, РОХЕЙМТЕЛЕП, ДОМОНИ и железнодорожные станции ДЕЙТАР, ИПОЛИВЕЦЕ, СЕД, ГЕД, ОРСЕНТМИКЛОШ.

За время наступательных боев на территории Венгрии с 5 по 9 декабря включительно войска 2-го УКРАИНСКОГО фронта взяли в плен 5.600 немецких и венгерских солдат и офицеров.

На других участках фронта—поиски разведчиков и в ряде пунктов шли бои местного значения.

За 9 декабря наши войска подбили и уничтожили 46 немецких танков. В воздушных боях и огнем зенитной артиллерии сбито 24 самолета противника.

Оперативная сводка за 11 декабря

В течение 11 декабря в ВЕНГРИИ севернее и северо-западнее города МИШКОЛЦ наши войска с боями заняли населенные пункты ХАНГАЧ, БОЛДВА, ШАЙО-ЕЧЕГ, ШАЙО-КЕРЕСТУР, БАБОНИ, ПИЛТАЙ, КАПОЛНА, КЭНДО, РАДИШТИАН и железнодорожную станцию БОЛДВА.

Северо-восточнее и севернее БУДАПЕШТА наши войска, продолжая наступление, овладели населенными пунктами ШУРАНИ, ВАРШАНЬ, ЕРХАЛОМ, ГОНТ, ВЕРЕШЕДЬХАЗ, САДА.

На других участках фронта—поиски разведчиков и в ряде пунктов шли бои местного значения.

За 10 декабря наши войска подбили и уничтожили 35 немецких танков. В воздушных боях и огнем зенитной артиллерии сбито 5 самолетов противника.

★ ★ ★

В Венгрии, севернее и северо-западнее города Мишколц, наши войска с боями заняли несколько населенных пунктов. Бойцы Н-ской части разгромили вражеский гарнизон и овладели железнодорожной станцией Болдва, находящейся в 12 километрах севернее Мишколца. Другие наши части, действующие в гористой местности, в течение дня уничтожили свыше 200 солдат и офицеров противника. Захвачено у немцев 4 зенитных орудия, 9 пулеметов и склад боеприпасов.

* * *

Северо-восточнее и севернее Будапешта наши войска продолжали наступление. Части Н-ского соединения овладели населенными пунктами Ерхалом и Гонт, находящимися на левом берегу реки Ипель. Немцы несколько раз переходили в контратаку, но были отброшены. Советские кавалеристы разгромили до двух батальонов немецкой пехоты. Ожесточенные бои продолжались на подступах к Будапешту. Противник, опираясь на долговременные оборонительные сооружения, оказывал упорное сопротивление. Наши пехотинцы и танкисты, поддержанные артиллерией, выбили гитлеровцев из крупных опорных пунктов Верешедьхаз и Сада (в 17 километрах северо-восточнее венгерской столицы). На поле боя остались сотни вражеских трупов. Сожжено и подбито 22 немецких танка. Взято в плен 800 немецких и венгерских солдат и офицеров.

* * *

В Восточной Пруссии происходила резкая артиллерийская и ружейно-пулеметная перестрелка с противником. Наши летчики, несмотря на дождь и низкую облачность, совершали полеты над вражеской территорией. В результате действий авиации на железнодорожных станциях Тройбург и Лицк уничтожено 6 паровозов, 25 железнодорожных вагонов и подожжен воинский эшелон противника. На прифронтовых дорогах советские летчики разбили 20 немецких автомашин.

Снайпер младший сержант Ефименко за две недели истребил 8 немцев. Младший сержант Куценко за последнее время убил 10 гитлеровцев. Младший сержант Агафонов, находясь в боевом охранении, уничтожил трех солдат противника.

* * *

Юго-западнее города Остроленка наши наблюдатели заметили, что вдоль линии фронта передвигается пехота немцев. Артиллеристы Н-ского соединения открыли огонь и рассеяли до батальона гитлеровцев. На дороге осталось много убитых и раненых немцев. На другом участке наши разведчики ночью ворвались в расположение противника. Советские бойцы уничтожили 26 немцев, захватили пленных и без потерь вернулись в свою часть.

* * *

На 1-м Украинском фронте на одном участке отряд немцев напал на наше боевое охранение. В охранении находились одиннадцать бойцов во главе с сержантом Беловым. Они открыли огонь из пулемета и автоматов. Пьяные гитлеровцы, несмотря на потери, пытались прорваться вперед. Наши бойцы пустили в ход гранаты и уничтожили почти весь отряд противника. Только нескольким немцам удалось убежать обратно.

* * *

Юго-западнее города Остроленка на сторону Красной Армии перешли четыре солдата 299 немецкой пехотной дивизии—три француза и поляк. Перебежчики французы Рюдигер Мейер, Жозеф Кеслер и Альберт Зейфрид заявили: «В 299 дивизии служат десятки французов, поляков и югославов, насильно загнанных в немецкую армию. У всех у них одно заветное желание — вырваться из фашистской армии и сбросить с себя ненавистный немецкий мундир. При первом удобном случае каждый старается убежать. Немецкое командование не доверяло нам и приставило шпионов, которые не отходили от нас ни на шаг. В последнее время солдат не немецкой национальности стали снимать с передовой и переводить в специальные резервные подразделения. Однако оттуда тоже можно бежать, хотя это несколько и труднее. Мы трое—французы из Страсбурга, а четвертый наш товарищ—поляк из Силезии. Познакомились мы совсем недавно, но скоро нашли общий язык и сговорились о переходе на сторону русских. Мы все одинаково ненавидим немцев и с оружием в руках хотим бороться против немецких захватчиков».

На другом участке фронта на сторону Красной Армии перешел югослав Милорад К., также насильно мобилизованный гитлеровцами в немецкую армию. Перебежчик сообщил командиру советского подразделения, что в землянке, у переднего края обороны противника, находятся четыре немецких солдата. Он заявил что их можно захватить в плен, и предложил свои услуги. Перебежчик в сопровождении группы наших бойцов подошел к землянке и заявил немцам, что они окружены. Он предупредил их, что всякий, кто окажет сопротивление, поплатится жизнью. Все четыре немца сдались в плен и были доставлены в наше расположение.

(Принято по радио)

ВСЕ ЛИ ТЫ СДЕЛАЛ СЕГОДНЯ ДЛЯ УСКОРЕНИЯ РАЗГРОМА ВРАГА?

Лучшие люди города Свердловска, занесенные в „Книгу почета города“

Лучший токарь города КОЛЯ ВОТИНЦЕВ

Лучший кузнец города И. М. КУШНИР

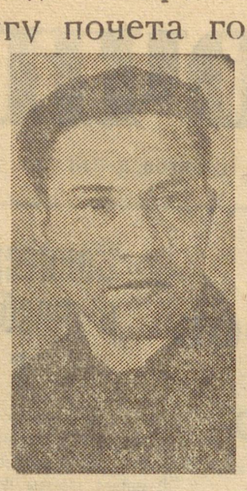

Лучший строгальщик города З. И. ЛЕКСИН

Лучший повар города А. Л. ТИХОНОВА

ПОСТАНОВЛЕНИЕ ЖЮРИ

СОЦИАЛИСТИЧЕСКОГО СОРЕВНОВАНИЯ РАЙОНОВ И ПРЕДПРИЯТИЙ ГОРОДА СВЕРДЛОВСКА И СОРЕВНОВАНИЯ ПО ПРОФЕССИЯМ НА ЗВАНИЕ ЛУЧШЕГО РАБОЧЕГО ГОРОДА

Рассмотрев итоги социалистического соревнования на звание лучшего рабочего и инженерно-технического работника за ноябрь, жюри постановляет:

I. Занести в «КНИГУ ПОЧЕТА ГОРОДА» завоевавших подряд шесть месяцев звание:

ЛУЧШЕГО ТОКАРЯ ГОРОДА:
Вотинцева Колю

ЛУЧШЕГО КУЗНЕЦА ГОРОДА:
Кушнир Израиля Марковича

ЛУЧШЕГО СТРОГАЛЬЩИКА ГОРОДА:
Лексина Захара Ивановича

ЛУЧШЕГО ПОВАРА ГОРОДА:
Тихонову Анну Лукьяновну

ЛУЧШЕГО ФРЕЗЕРОВЩИКА ГОРОДА:
Зерова Николая Александровича

ЛУЧШЕГО СЛЕСАРЯ ГОРОДА:
Чекасина Василия Федоровича

ЛУЧШЕГО ВАГОНОВОЖАТОГО ТРАМВАЯ ГОРОДА:
Голованову Александру Васильевну

II. Считать кандидатами на занесение в «КНИГУ ПОЧЕТА ГОРОДА» завоевавших пять месяцев подряд звание:

ЛУЧШЕГО СЛЕСАРЯ ГОРОДА:
Каменских Николая Александровича
Дубина Германа Александровича

ЛУЧШЕГО ТОКАРЯ ГОРОДА:
Лаврентьева Владимира Васильевича

ЛУЧШЕГО СТАЛЕВАРА ГОРОДА:
Базетова Нуруллу Хасановича

ЛУЧШЕГО СТРОГАЛЬЩИКА ГОРОДА:
Паршина Семена Дмитриевича

ЛУЧШЕГО ФРЕЗЕРОВЩИКА ГОРОДА:
Егорова Дмитрия Алексеевича

ЛУЧШЕГО ПЕЧАТНИКА ГОРОДА:
Балакину Елизавету Семеновну

ЛУЧШЕГО РАБОЧЕГО РЕЗИНОВОЙ ПРОМЫШЛЕННОСТИ ГОРОДА:
Зверковского Василия Прокопьевича

ЛУЧШЕГО ДЕЖУРНОГО ПО СТАНЦИИ СВЕРДЛОВСКОГО УЗЛА ж. д.:
Седюкова Захара Егоровича

ЛУЧШЕГО КОНСТРУКТОРА ЗАВОДА ГОРОДА:
Рыженко Валентина Александровича

III. СОХРАНИТЬ ЗВАНИЕ ЛУЧШЕГО РАБОЧЕГО СВОЕЙ ПРОФЕССИИ:

ЛУЧШИЙ КУЗНЕЦ ГОРОДА:
Черемных Роману Никитовичу

ЛУЧШИЙ СТАЛЕВАР ГОРОДА:
Шишлянникову Вениамину Степановичу
Валееву Талипу

ЛУЧШИЙ КОНДУКТОР ТРАМВАЯ ГОРОДА:
Березиной Евдокии Николаевне

ЛУЧШИЙ РАБОЧИЙ ОБУВНОЙ ПРОМЫШЛЕННОСТИ ГОРОДА:
Тихомирову Константину Александровичу
Казениной Агриппине Прокопьевне

ЛУЧШИЙ РАБОЧИЙ ПИЩЕВОЙ ПРОМЫШЛЕННОСТИ ГОРОДА:
Савиной Марии Архиповне
Криницину Михаилу Ивановичу

ЛУЧШИЙ СОСТАВИТЕЛЬ ПОЕЗДОВ СВЕРДЛОВСКОГО УЗЛА ж. д.:
Григорьеву Алексею Максимовичу

ЛУЧШИЙ СЛЕСАРЬ ГОРОДА:
Конову Ивану Герасимовичу
Кизилову Петру Архиповичу

ЛУЧШИЙ ТОКАРЬ ГОРОДА:
Барановой Анне Евсеевне
Лобанову Андрею Ивановичу

ЛУЧШИЙ ФРЕЗЕРОВЩИК ГОРОДА:
Козлову Ивану Васильевичу
Акулову Ивану Акимовичу

ЛУЧШИЙ ЭЛЕКТРОСВАРЩИК ГОРОДА:
Карандашеву Ивану Сергеевичу

ЛУЧШИЙ ЭЛЕКТРОМОНТЕР ГОРОДА:
Варганову Ивану Константиновичу

ЛУЧШИЙ ШТУКАТУР ГОРОДА:
Гущеваровой Вере Андреевне

ЛУЧШИЙ ПЛОТНИК ГОРОДА:
Котельникову Михаилу Петровичу

ЛУЧШИЙ ТЕХНОЛОГ ГОРОДА:
Микулович Павлу Степановичу

ЛУЧШАЯ ФРОНТОВАЯ БРИГАДА ГОРОДА:
Фронтовой бригаде токарей, бригадир тов. ГОРШКОВ Михаил Иванович. В бригаде 6 человек, работают на 2—3 станках каждый; 2 человека работают на 4 станках. Среднемесячное выполнение норм —260 процентов.

IV. По итогам работы за ноябрь месяц ПРИСВОИТЬ ЗВАНИЕ:

ЛУЧШИЙ СЛЕСАРЬ ГОРОДА:
Степанчикову Ивану Ивановичу
Быкову Ивану Васильевичу

ЛУЧШИЙ ТОКАРЬ ГОРОДА:
Кондрашеву Георгию Петровичу
Шулупову Алексею Александровичу
Лукину Федору Сергеевичу

ЛУЧШИЙ ФРЕЗЕРОВЩИК ГОРОДА:
Фроловой Марии Ивановне

ЛУЧШИЙ ШЛИФОВЩИК ГОРОДА:
Серегину Виктору Павловичу
Колоколову Георгию Георгиевичу

ЛУЧШИЙ СТРОГАЛЬЩИК ГОРОДА:
Зырянову Николаю Ивановичу

ЛУЧШИЙ ЭЛЕКТРОСВАРЩИК ГОРОДА:
Жевланову Степану Филипповичу

ЛУЧШИЙ РАБОЧИЙ ПИЩЕВОЙ ПРОМЫШЛЕННОСТИ ГОРОДА:
Ермолаевой Акулине Андреевне
Шалагиновой Анастасии Ивановне

ЛУЧШИЙ ПОЧТАЛЬОН ГОРОДА:
Курочкиной Евдокии Ивановне

ЛУЧШИЙ ПОРТНОЙ ГОРОДА:
Нечаевой Агафье Ефремовне

ЛУЧШИЙ САПОЖНИК ГОРОДА:
Санжиной Александре Ивановне

ЛУЧШИЙ ДВОРНИК ГОРОДА:
Жидких Марии Дмитриевне

ЛУЧШИЙ КОЧЕГАР ДОМОУПРАВЛЕНИЯ ГОРОДА:
Летовой Марии Филипповне

ЛУЧШИЙ ПОВАР ГОРОДА:
Семенову Дмитрию Семеновичу

ЛУЧШАЯ ОФИЦИАНТКА СТОЛОВОЙ ГОРОДА:
Сабановой Надежде Алекс.

ЛУЧШИЙ ПАРИКМАХЕР ГОРОДА:
Мусихиной Зинаиде Петровне

ЛУЧШИЙ ГЛАВНЫЙ КОНДУКТОР РЕЗЕРВА СВЕРДЛОВСКОГО УЗЛА ж. д.:
Нехорошковой Евдокии Николаевне

ЛУЧШИЙ МАШИНИСТ СВЕРДЛОВСКОГО УЗЛА ж. д.:
Карташеву Ефиму Алимпиевичу.

ПАРТИЙНАЯ ЖИЗНЬ

ПРОПАГАНДИСТ РАЙКОМА

Мария Ивановна Стюхина не сразу научилась об'яснять просто и доходчиво серьезные теоретические вопросы. Этому предшествовала упорная работа над собой, над изучением и разработкой методов общения с массами. Мария Ивановна, ныне пропагандист Каменского райкома ВКП(б), решила заменить мужа, ушедшего на фронт, и настойчиво училась искусству пропаганды.

— Очень рад, что ты, Мария, стала пропагандистом —продолжателем моего дела,—писал муж с фронта.—Приветствую.—Муж давал советы, наставления, делился опытом. Но, Мария Ивановна шла к намеченной цели своим путем. Она слушала одного, другого, третьего лектора. Слушала и квалифицированных и начинающих, слушала и изучала, как строятся план и фразы, как используются факты и доводы, наблюдала, в каких случаях слушатели оживляются или начинают зевать. А потом перечитывала доклады и выступления Ленина, Сталина, Кирова, Калинина — непревзойденных мастеров большевистской пропаганды.

Работать Марии Ивановне приходится на селе, среди колхозников, и она не пожалела времени для того, чтобы изучить запросы своих слушателей. И теперь, наполнив походную сумку газетами, журналами и книгами, она отправляется в колхозы. К лекции готовится дома, но не перестает работать над ней и на селе. Ранним утром или поздним вечером в квартире колхозника или в красном уголке Мария Ивановна склоняется над книгами, над бумагой. Днем она рядом с колхозницами—на работе, в обеденный перерыв начинает беседу на злобу дня, а вечером делает доклад или проводит занятие.

Надолго коммунисты каменских колхозов запомнили лекцию молодого пропагандиста райкома на тему: «Что требует партия от своих членов в дни Отечественной войны». Мария Ивановна готовилась, как и всегда, обстоятельно. Первый доклад на эту тему она читала коммунистам и комсомольцам Беловодского сельсовета. Рассказав о том, какие требования пред'являют к членам партии Ленин и Сталин, напомнив обязанности коммуниста, записанные в Уставе, пропагандист задала вопрос:

— Все ли коммунисты выполняют эти требования? Нет, не все!

Она назвала фамилии. Но это не была обычная критика. Нет. Это был глубокий и обстоятельный разбор ошибок и недостатков коммунистов. Пропагандист добивался, чтобы коммунисты и комсомольцы поняли свою роль как представители великой мобилизующей и организующей силы нашей страны. И она добилась своего.

Секретарь партийной организации тов. Антонов нашел нужным после доклада провести партийное собрание и обсудить вопрос об авангардной роли коммунистов, о их работе среди колхозников.

Оборот речи, сравнения и образы, которыми пользовался пропагандист в беседах с колхозниками, она считала непригодными, неубедительными в занятиях с рабочими, тем более с учителями. Выступая с докладом перед педагогами на тему: «Каким должен быть моральный облик советского учителя», Мария Ивановна подобрала высказывания по этому поводу классиков марксизма-ленинизма и классиков русской литературы. При этом, не отказалась от выработавшегося у нее приема насыщать доклад местными фактами. Поставив в пример учителя мартюшевской школы тов. Крохалеза и учительницу беловодской школы тов. Алексееву, как людей высокой культуры, мастеров педагогики, пропагандист с особой силой подчеркнул ответственность учителя в дни войны.

Так же, как и беловодских коммунистов, пропагандист навел учителей на новые думы, заставил критически посмотреть на свою работу.

Каменская и Колчеданская МТС перевыполнили ныне годовые планы, колхозы района выполнили обязательства по сдаче хлеба и животноводческих продуктов. Только 24 передовых колхоза сдали государству сверх плана более 36 тысяч пудов. Все колхозы обеспечили себя семенами на будущий год.

В большом успехе тружеников сельского хозяйства района есть доля труда и пропагандиста райкома.

Когда появился в печати доклад товарища Сталина о XXVII годовщине Великой Октябрьской социалистической революции, Мария Ивановна отправилась в колхозы помогать колхозникам изучить исторический доклад, уяснить дорогие сталинские слова.

Д. ПАЮСОВ.

ОБЯЗАТЕЛЬСТВО МОЛОДЕЖИ

Комсомольцы и молодежь Русско-Потамской МТС начали изучение доклада товарища Сталина о XXVII годовщине Великой Октябрьской социалистической революции.

— Красная Армия заняла исходные позиции для штурма Германии,—заявила после занятий Э. Балакина, — мы должны усилить помощь фронту.—Балакину поддержали другие. Ко дню подписания отчета уральцев товарищу Сталину молодежь МТС обязалась отремонтировать 15 тракторов.

В КРУЖКЕ ИЗУЧАЮТ ДОКЛАД ВОЖДЯ

На всех лесоучастках Среднеуральского энерголесокомбината проведены читки и беседы по докладу товарища Сталина о XXVII годовщине Великой Октябрьской социалистической революции. Лесорубы высказывают огромное желание изучить и глубоко осмыслить мудрые указания вождя. На участке создан кружок, в котором начали глубоко изучать доклад. В кружок записалось 12 человек, проведены первые два занятия.

ХРОНИКА

◇ Партийный комитет Уралмашзавода на-днях провел совещание партгруппоргов участков. На этом совещании поделилась опытом работы партгруппы тов. Зубринская. Выступавшие рассказали много интересных примеров о деятельности партгрупп. Такое совещание является хорошей формой помощи в работе партгруппоргам.

◇ Решением Свердловского обкома ВКП(б) от 23 ноября 1944 года за самовольное оставление работы в государственном аппарате и выезд в город Киев из города Первоуральска без разрешения партийной организации, член ВКП(б) Кочержинский Моисей Больфович исключен из рядов партии.

В лектории Госуниверситета

По средам в Свердловский государственный университет приходят необычные посетители: офицеры, пожилые рабочие, старшеклассники средних школ, домохозяйки, студенты других вузов, педагоги. Это—слушатели организованного университетом лектория по научно-просветительной пропаганде, люди, которые хотят расширить свой кругозор, найти ответы на волнующие вопросы.

В актовом зале удачно прошла лекция доцента тов. Муратова на тему: «Солнечная система и ее происхождение». Просто, популярно лектор рассказал своим слушателям о строении солнечной системы.

Лекция сопровождалась показом диапозитивов. Узкий светлый луч упал на экран, и здесь появилось изображение оранжевого диска планеты Марс, сероватый лунный пейзаж с резкими тенями пиков, кратерами...

Худощавый, с остренькой седой бородкой лектор, казалось, раздвигал рамки привычной повседневной жизни и явился проводником своих слушателей по величественным просторам вселенной...

Когда лекция окончилась, один из присутствовавших от имени всей аудитории сердечно поблагодарил тов. Муратова.

Вопросов было немало. Еще во время лекции публика передавала записки. Молодая девушка хотела узнать подробнее о движении планет и их размещении в пространстве. Другого товарища интересовало, почему были отброшены те или иные теории происхождения планет и т. д. На все записки были даны исчерпывающие об'яснения.

Вокруг тов. Муратова образовалась небольшая группка, слушателей, которая с увлечением продолжала беседу.

В прошедшую среду состоялась лекция профессора тов. Заблуда о происхождении жизни на земле. Намечено провести лекции на темы о происхождении человека, составе и свойствах воздуха, происхождении гор и другие.

Н. РОЗИНА.

«КАМЕРНЫЕ СОБРАНИЯ» СВЕРДЛОВСКОЙ КОНСЕРВАТОРИИ

Кафедра камерного ансамбля существует со дня основания Свердловской консерватории. За это время были изучены и исполнены выдающиеся произведения — «Бранденбургский концерт» Баха, «Форельный квинтет» Шуберта, квинтеты Шостаковича, Танеева и другие.

В нынешнем учебном году камерная кафедра снова наметила цикл концертов, в которых будут представлены произведения русских и западно-европейских классиков.

Первый такой концерт, прошедший в ноябре, был посвящен Чайковскому. Этот концерт свидетельствует о больших возможностях творческого содружества профессуры консерватории с певцами театра оперы и других музыкальных учреждений. Помимо профессоров М. Лидского, М. Петрушанского, которыми были исполнены произведения Чайковского, в «камерном собрании» выступили артистки Н. Киселевская и Н. Кузнецова. Концерту предшествовало вступительное слово педагога исторической кафедры Е. Поповой.

Второй концерт был посвящен творчеству Бетховена. В нем приняли участие засл. арт. РСФСР Н. Голубовская, скрипач М. Рейсон, трио в составе А. Волошина, Л. Штрассенбург и М. Богомаз, певица З. Щелокова. Вступительное слово сказала доцент М. Гейлик.

Следующее «камерное собрание» состоится 13 декабря. Будут исполняться произведения Рубинштейна, Рахманинова, Шостаковича.

Недавно состоялось организационное творческое собеседование актива участников «камерного собрания», на котором присутствовали преподаватели консерватории и артисты. Это собеседование показало, насколько важен для вокалистов камерный репертуар, незаслуженно забытый в наших концертах.

С. БЕНДИЦКИЙ.
И. о. профессора, заведующий кафедрой камерного ансамбля Свердловской госконсерватории.

Спортивная зима в Свердловске

Уральская зима вступила в свои права. Наступила пора зимнего спорта. В воскресенье сотни физкультурников Свердловска встали на лыжи. В Парке культуры и отдыха динамовцы города провели свой традиционный праздник открытия лыжного сезона. На старт гонок вышли 250 спортсменов. Борьба за первенство на дистанцию 5 километров для мужчин закончилась победой тов. Чернева, достигшего финиша за 19 минут 57 секунд.

Среди женщин первенствовала заслуженный мастер спорта Клавдия Емельянова. Эта неутомимая спортсменка показывает отличные результаты и летом и зимой. Дистанцию 3 километра она пробежала за 14 минут 33 секунды.

Большой спортивный праздник состоялся на стадионе Уралмашзавода. Лучшие лыжники крупнейших предприятий Орджоникидзевского района приняли участие в состязаниях на первенство района. Победителями вышли уралмашевцы. Особенно отличилась молодая лыжница Ромашова, показавшая лучшее время сезона на дистанцию 3 километра — 14 минут 30 секунд. Первое место среди мужчин занял мастер одного из цехов УЗТМ — Плотников. 5 километров он пробежал за 23 минуты 15 секунд.

Интересную массовую вылазку на лыжах бойцов всевобуча организовал Сталинский райвоенкомат. Группа бойцов, под руководством инструктора-общественника тов. Ждановой, совершила 10-километровый лыжный поход. Бойцы военно-учебного пункта, где начальником тов. Гаврилов, изучали на практике приемы военно-лыжного дела. Учащиеся старших классов школы № 37 провели лыжный поход в Пышму.

Оживленно было и на катках города. В это воскресенье открылись новые катки на Стадионе пионеров и школьников и на Уралмашзаводе.

Н. КУКУЦ.

Американские газеты о заключении советско-французского договора

НЬЮ-ЙОРК, 11 декабря (ТАСС).

Утренние нью-йоркские газеты поместили на видных местах сообщения о подписании советско-французского договора. «Нью-Йорк таймс» опубликовала сообщение о договоре под огромным заголовком: «Франция и Советский Союз подписали пакт о взаимной помощи. Договор с де Голлем является аналогичным англо-советскому пакту». Как «Нью-Йорк таймс», так и «Нью-Йорк геральд трибюн» публикуют текст советско-французского коммюнике. Московские корреспонденты телеграфных агентств, а также московский корреспондент «Нью-Йорк таймс» подчеркивают то обстоятельство, что английские и американские представители были полностью в курсе переговоров. Коммюнике, по мнению корреспондента, показывает, что договор будет действовать не только во время войны, но равным образом в нем предусматривается и сотрудничество в целях предотвращения возможной агрессии.

Военные действия в Западной Европе

ЛОНДОН, 11 декабря (ТАСС).

В сообщении штаба верховного командования экспедиционных сил союзников говорится:

10 декабря войска союзников продвигались в районе восточнее Аахена.

В 3 милях к северо-востоку от Гюртгена идут бои. В этом же районе очищен город Шафберг.

В долине реки Саар в районе Диллингена отбиты две контратаки пехоты и танков противника. В Саарлаутерне все еще идут бои в самом городе. Река Саар форсирована у Саргемюнда; в восточной части города идут уличные бои.

В 7 милях юго-восточнее Саргемюнда войска союзников подошли к Гросс Редершингену. Преодолев упорное сопротивление противника, союзники вступили в Хагенау, где продолжаются бои.

В Вогезах северо-западнее Кольмара части союзников несколько продвинулись вперед. Далее к югу очищен Танн.

В течение 10 декабря истребители-бомбардировщики наносили удары по транспортным об'ектам в Северной и Восточной Голландии, а также в Германии.

ЛОНДОН, 11 декабря (ТАСС).

В сообщении штаба вооруженных сил союзников на Средиземноморском театре военных действий говорится, что в Италии английские части 8-й армии вели ожесточенные бои юго-западнее города Фаэнцы. В секторе 5-й армии активно действовали патрули. Существенных изменений в позициях войск союзников не произошло.

Средиземноморская авиация союзников совершила около 2100 самолетовылетов.

ПОЛОЖЕНИЕ В ГРЕЦИИ

ЛОНДОН, 10 декабря (ТАСС).

Как передает лондонское радио, бои в Афинах продолжаются. Партизаны ЭЛАС, насчитывающие 10 тысяч человек, усиливают свою активность. Очищение города от партизан продолжается. Завершение этой операции, как указывает лондонское радио, «потребует немало времени».

За пределами Афин концентрируются все новые партизанские силы.

По сообщению агентства Рейтер, число жертв во время боев достигает 1500 человек.

НЬЮ-ЙОРК, 10 декабря (ТАСС)

Афинский корреспондент агентства Оверсис Ньюс сообщает, что, несмотря на опровержение Папандреу, некоторые члены организованных нацистами «охранных батальонов» освобождены из тюрьмы и в настоящее время ведут борьбу против ЭЛАС (военной организации Национально-Освободительного фронта). Греческая полиция поощряет монархистов в их деятельности, направленной против ЭЛАС. Корреспондент далее утверждает, что он видел в Афинах, как вооруженные фашисты производили обыски в домах, разыскивая членов ЭАМ (Национально-Освободительного фронта).

Агентство Ассошиэйтед пресс передает из Афин, что представитель ЭАМ (Национально-Освободительный фронт) опроверг обвинение в том, что ЭАМ стремится захватить власть посредством террора. Представитель заявил, однако, что ЭАМ будет продолжать борьбу до тех пор, пока правительство Папандреу не выйдет в отставку, ибо на Папандреу лежит ответственность за кровопролитие, и указал, что ЭАМ, если бы он этого хотел, мог бы взять власть немедленно после освобождения Афин, прежде чем кто-либо мог помешать этому. По словам представителя ЭАМ, зачастую, когда ЭЛАС (военная организация Национально-Освободительного фронта — ЭАМ) вела борьбу с немцами, на нее одновременно нападали части ЭДЕС (военные отряды полковника Зерваса). Огромное большинство греческого народа, заявил в заключение представитель ЭАМ, поддерживает программу ЭАМ, направленную на восстановление политической свободы.

ЛОНДОН, 11 декабря (ТАСС).

По сообщению лондонского радио, в Афинах об'явлено, что в город направлены подкрепления для английских войск. Новые партизанские силы проникли в город. Корреспондент лондонского радио заявляет, что по имеющимся подсчетам, силы партизан теперь составляют 10—15 тысяч человек. Такое же число партизан находится в горах за пределами Афин.

Хотя вчера вечером и ночью в столице было сравнительно спокойно, было слышно несколько крупных взрывов. В районе университета происходила стрельба. Сегодня на заре английские войска начали очищение от партизан района рынка в восточном предместье Афин.

О ВЫПОЛНЕНИИ ФИНЛЯНДИЕЙ СТАТЬИ ЧЕТВЕРТОЙ СОГЛАШЕНИЯ О ПЕРЕМИРИИ

ХЕЛЬСИНКИ, 10 декабря (ТАСС).

Статья четвертая Соглашения о перемирии с Финляндией предусматривает обязательство Финляндии перевести свою армию на мирное положение в течение двух с половиной месяцев со дня подписания Соглашения о перемирии.

Из представленного Министром обороны Финляндии генерал-лейтенантом Вяйне Вальве Союзной Контрольной Комиссии доклада о демобилизации финской армии явствует, что Финляндия выполнила эту статью Соглашения о перемирии в установленный срок. Демобилизация финской армии происходила под контролем Союзной Контрольной Комиссии в Финляндии, которая была обеспечена со стороны финского командования полной информацией о вооруженных силах Финляндии.

В настоящее время финская армия доведена по своему численному составу до соответствующих контингентов мирного времени.

К СФОРМИРОВАНИЮ ПРАВИТЕЛЬСТВА БОНОМИ

ЛОНДОН, 10 декабря (ТАСС)

Касаясь создания нового правительства Бономи, лондонское радио передает, что список членов кабинета одобрен союзными властями. Тольятти, лидер коммунистической партии, назначен заместителем премьер-министра в новом правительстве.

—О—

Война на Тихом океане

ЛОНДОН, 11 декабря (ТАСС).

Штаб об'единенного командования вооруженными силами союзников в юго-западной части Тихого океана сообщает, что на острове Лейте (Филиппины) части американской 77 дивизии заняли город Ормок.

Части 7 дивизии продолжали теснить японские войска в северном направлении. Американские войска, действующие к западу от дороги Бураузн—Альбуэра, соединились с частями 7 дивизии.

ИЗВЕЩЕНИЕ

Завтра, 13 декабря, в 8 час. 30 мин. вечера, в Доме партийного просвещения состоится публичная лекция на тему: «Упрочение и расширение фронта противогерманской коалиции и вопрос о мире и безопасности».

Читает лекцию кандидат исторических наук тов. Застенкер.

Билеты можно приобрести в Доме партпросвещения ежедневно с 10 часов утра до 11 часов вечера.

Ответственный редактор П. С. ШАУМЯН.

Уральская пушка № 8545

Коренастый и плотный, косая сажень в плечах, Иван Григорьевич Будылин ходил легко и мягко, чуть-чуть вразвалку и любил вспоминать свой колхоз, лучше которого в Салгановском районе, Горьковской области, по его словам, быть не могло. Много говорил он о родном селе Лизинка и о лизинских веселых девчатах, что поют задушевно волжские частушки и лихо танцуют восьмерку. Но стоило начать разговор об артиллерии, бывший колхозник, а ныне наводчик, командир орудия преображался. На щеках у Ивана Григорьевича появлялся румянец, глаза искрились, и полное круглое лицо расплывалось в улыбку.

—Эх, брат, у меня два друга на фронте. Это свердловская пушка № 8545 да свердловчанин Попов. С ним я тысячу километров прошел...

Иван Григорьевич несет ратную службу так же точно, как когда-то в колхозе аккуратно и точно вел борозду.

За время войны Будылин имеет на счету немало уничтоженной техники и живой силы врага, много неравных поединков с танками.

Часто Будылин по душам беседовал с заряжающим, бывшим воспитанником свердловского детдома Поповым. Сидят они, покуривают. Будылин и рассказывает своему дружку:

—Кончил я срочную службу в 1941 году. Домой в январе вернулся. С женой домашний очаг укреплять начал. А жизнь какая была! Залюбуешься. Вдруг война,—снова в армию. Жена, известно—в слезы, у меня тоже что-то в носу свербит, но сдержался, только озлился здорово. Так со злобой и воюю. Ведь надо за горьковчан, что в тылу трудятся, отомстить и за ваших славных уральцев-пушкарей немцу жару дать. Вишь какую пушку нам дали.

Их орудие стояло недалеко. И, наблюдая за близлежащим леском, за которым таился враг, каждый думал свою думу. Беседу прервал связной.

—Товарищ старший сержант Будылин, вас комбат вызывает.

—За лесом на шоссе немецкий пулеметчик не дает продвигаться нашей пехоте. Прямой наводкой надо уничтожить врага,—сказал комбат.

—Разрешите выполнять?

—Действуйте!

Попов подготовил орудие и четверка лошадей помчалась по полю. Цокали пули, как хлопушки, рвались мины.

Двух лошадей убило. Выбыл из строя подносчик снарядов, но орудие пробивалось к цели.

—Танки!—крикнул кто-то.

И Будылин увидел на шоссе тринадцать танков.

—По местам!—скомандовал старший сержант.

Вот показался первый танк.

Иван Григорьевич вместе со своим другом Поповым прижались у орудия. Будылин действовал и за командира и за наводчика. Эхо подхватило выстрел и вскоре повторилось сильным взрывом. Танк был подбит.

—Здорово!—любуясь точной работой командира, сказал Попов.

А в это время Будылин ловил в панораму вторую стальную громадину. Вскоре и она вспыхнула, как факел.

Шоссе было загорожено. Фашистские танки развернулись и, прикрываясь кустарником, пошли во фланг орудию.

— Ишь ты,—усмехнулся Будылин,—хитрят. А мы перехитрим их. Попов; снарядиков!.

Иван Григорьевич развернул орудие и стал бить беглым.

Прошло несколько минут; не успел расчет привести в порядок свое несложное хозяйство, как на бугре снова появились вражеские танки. Четыре «Тигра», высунув вперед свои длинные орудия, шли, чтобы раздавить пушку.

Быстро оценив обстановку, Будылин и Попов откатили орудие на новую позицию и открыли прицельный огонь. Один танк завертелся на месте, меткие выстрелы подожгли его. Другие бронированные чудовища скрылись.

Русская пушка, сделанная на Урале, в руках советского воина оказалась сильнее тринадцати немецких танков.

* * *

Мы встретились с отважным артиллеристом на польской земле, за Вислой. Он поведал мне о своих боевых делах, о том, как вместе с Поповым вышли победителями в горячей схватке с немецкими танками, о том, как они били прямой наводкой бронетранспортеры, минометы и орудия врага, истребив при этом сотни фрицев.

Я спросил о судьбе свердловчанина Попова.

—Повезло ему, очень повезло, завидую, — ответил Будылин. — Сегодня письмо получил — на германской земле бьет зверя. А мне не по-себе... Ну, да и до нас тоже очередь дойдет. Со вторым большим другом—свердловской пушкой — я тоже успею в Берлин. Будьте уверены, не опоздаем!..

Действующая армия.

Г. ДРОБЫШЕВСКИЙ.

Гордость матери

В апрельские дни 1943 года Геннадий Чураков, слесарь завода, где заместителем секретаря парткома тов. Духовный, крепко поцеловал свою мать, дал ей слово, что будет воевать, как подобает патриоту родины, и вместе с другими уральцами отправился на фронт.

Теперь на лицевом счету Чуракова много убитых немецких разбойников. Только при освобождении города Л. боевой разведчик зарубил 20 гитлеровцев и 16 взял в плен.

У Евдокии Александровны за эти два года накопилось несколько благодарностей от командования за воспитание своего сына, славного, бесстрашного воина, глубоко преданного своей родине.

— Вот посмотрите,—и дрожащей рукой Евдокия Александровна подала пачку, аккуратно завернутую в чистенькую бумажку. Это были письма от сына и документы из части.

Пока мы рассматривали их, лицо Евдокии Александровны выражало гордость, в глазах искрилась радость. Вдруг взволнованно она заговорила:

—Ой, забыла... Вчера ведь только принесли письмо от Гени, — и с нетерпеливой поспешностью вытащила она из синенького конверта вместе с письмом небольшую фотокарточку.

—Вот он какой. Вы не знали его раньше?

Грудь Чуракова украшают три ордена и две медали.

Резкие черты лица красноречиво говорят о многих бессонных ночах, проведенных в разведке.

О боевых делах воина-уральца рассказывает статья фронтовой газеты. Хорошо знают в части богатыря-разведчика Чуракова. Он с честью выполняет самые ответственные боевые задания.

Как и всегда, в последнем письме сын коротко сообщил матери о себе:

«Пишу из Германии. Добиваю раненого зверя в его собственной берлоге!».

Я. ЩИПАНОВ.

—О—

КУРСЫ КОЛХОЗНЫХ СЧЕТОВОДОВ В ГОСПИТАЛЕ

В госпитале, где начальником майор Богданов, закончены курсы по подготовке колхозных счетоводов. Курсы окончили 10 человек. Тт. Гасин, Зуев, Костромин, Беркут и другие получили хорошие и отличные оценки. Раненые с большим интересом и вниманием отнеслись к занятиям. Инвалиды отечественной войны приобрели новую квалификацию.

Государственный театр оперы и балета имени А. В. Луначарского
Сегодня премьера ДУБРОВСКИЙ.
13-XII ЛЕБЕДИНОЕ ОЗЕРО.

Свердловский государственный драматический театр
Сегодня СОБАКА НА СЕНЕ
13 и 14-XII ПОЕДИНОК

Свердловский государственный театр музыкальной комедии
Сегодня ВЕСЕЛЫЙ ПЕТУХ
13-XII ТАБАЧНЫЙ КАПИТАН

Сегодня в кинотеатрах:
СОВКИНО — В шесть часов вечера после войны. ОКТЯБР — В шесть часов вечера после войны. МЮД—XXVII Октябрь Доклад Председателя Государственного Комитета Обороны товарища И. В. СТАЛИНА. СТАЛЬ—Умбар. ТЕМП—Трактористы. Киножурнал Сталинский Урал № 43.

Театр юных зрителей
Сегодня, нач. в 2 ч. дня, абон. 22
БАЛ САЯТ и ЧУДЕСНЫЙ ТЕЛЕНОК
13-XII, нач. в 2 ч. дня, абон. 1.
ПАДЕНИЕ ОСТРОВА БЛЮТЕНБАЙЛЬ.

Дом культуры железнодорожников
Сегодня демонстрируется кинокартина ВЕЛИКИЙ ГРАЖДАНИН—1 серия.

Концертный зал Госфилармонии
Сегодня и 13-XII, нач. в 9 ч. веч. МОСКОВСКИЙ ЖЕЛЕЗНОДОРОЖНЫЙ ДЖАЗОРКЕСТР под худож. руководств. и при участ. лауреата Сталинской премии орденоносца Д. ПОКРАСС.
Билеты со штампом 8-XII дейст. на 12-XII.

ГОСЦИРК
Сегодня и ежедневно
ЦИРКОВЫЕ ПРЕДСТАВЛЕНИЯ
по обновленной программе.

КОНЦЕРТНЫЙ ЗАЛ ФИЛАРМОНИИ
С 1 января 1945 года
Детские праздники НОВОГОДНЕЙ ЕЛКИ
Большая иллюминированная ЕЛКА
Детские концерты по специальной программе
Справки по телефону Д1-24-14 с 11 час. утра. Переводы через Комбанк, текущ. счет № 3087. Прием заявок от организации до 20-XII 44 года.

Городской отдел «Союзпечать»
ОБЪЯВЛЯЕТ, что оформление подписки на периодические издания
на 1945 г. производится в почтамте и 12, 14, 26, 27 и 28 отделениях НКСвязи, на центральные газеты и журналы до 20 ДЕКАБРЯ и на местные издания до 24 ДЕКАБРЯ с. г.
Просьба к организациям оформлять подписку в указанные сроки и деньги перечислять в соответствии с оформляемой подпиской.

В народном суде 1 участка Сталинского района г. Свердловска возбуждено судебное дело о расторжении брака между гр. БУХВАЛОВОЙ Ольгой Владимировной и гр. ПОЛОВНИКОВЫМ Андреем Федоровичем.

В народном суде 3 участка Ленинского района г. Свердловска возбуждено судебное дело о расторжении брака между гр. КРУПНИК Лидией Григорьевной и гр. КРУПНИК Теви Моисеевичем.

Городская баня № 3
(ул. Долорес Ибаррури, 6)
возобновила работу
после капитального ремонта
Касса бани работает с 6 часов утра до 11 ч. вечера. Выходной день четверг.

Адрес редакции: Свердловск, ул. Ленина, 47, 4-й этаж. Телефоны редакции: ответственный редактор Д1-38-93, зам. ответственного редактора Д1-38-93, ответственный секретарь Д1-34-05, отдел партийной жизни и пропаганды Д1-38-82, Д1-34-05, промышленно-транспортный отдел Д1-82-86, Д1-39-10, сельскохозяйственный отдел Д1-25-42, Д1-97-47, отдел писем Д1-39-76, Д1-35-94, по вопросам искусства, культуры и быта звонить Д1-34-05, по вопросам информации Д1-34-05, зав. издательством Д1-29-50, отдел об'явлений Д1-27-06.

НС29807. Газетно-журнальная типография издательства «Уральский рабочий». Свердловск, ул. Ленина, 47. Заказ № 02168.