XXVIII ГОД ИЗДАНИЯ
№ 275 (8774)
ЦЕНА НОМЕРА 20 КОП.
Газета выходит ежедневно кроме понедельника

Пролетарии всех стран, соединяйтесь!

УРАЛЬСКИЙ РАБОЧИЙ

ОРГАН СВЕРДЛОВСКОГО ОБЛАСТНОГО И ГОРОДСКОГО КОМИТЕТОВ ВКП(б), СВЕРДЛОВСКОГО ОБЛАСТНОГО И ГОРОДСКОГО СОВЕТОВ ДЕПУТАТОВ ТРУДЯЩИХСЯ

ЧЕТВЕРГ
16
НОЯБРЯ
1944 г.

Боевой призыв передовых металлургов

Горячий животворный советский патриотизм—этот источник немеркнущих ратных подвигов наших воинов на фронте и трудовых подвигов советских людей в тылу, разжигает в каждом рабочем коллективе стремление ответить на исторические доклад и приказ товарища Сталина новыми производственными победами.

Сегодня мы печатаем обращение работников Магнитогорского ордена Ленина металлургического комбината имени Сталина и Кузнецкого ордена Ленина металлургического комбината имени Сталина ко всем рабочим, служащим, инженерам и техникам промышленности и транспорта Советского Союза. В этом документе два славных коллектива выражают чувства и стремления всего советского народа, по праву стяжавшего себе славу героического народа.

— Пришел на нашу улицу праздник,—пишут металлурги Магнитки и Кузнецка.—Красная Армия освободила наши родные земли от немецких захватчиков. Гордо звучат слова великого Сталина: «Отныне и навсегда наша земля свободна от гитлеровской нечисти».

Магнитогорские и кузнецкие мастера металла в своем обращении говорят о большом воодушевлении, вызванном историческим докладом товарища Сталина, о том, что высокая оценка, данная вождем работе советского тыла, зовет на новые трудовые подвиги.

Вперед и только вперед!—вот девиз советских людей. Радуясь победам на фронте и в тылу, они рвутся вперед, чтобы в кратчайший срок полностью сокрушить гитлеровскую Германию.

— Красной Армии,—пишут металлурги Магнитки и Кузнецка,—предстоит вместе с армиями наших союзников добить фашистского зверя в его собственном логове и водрузить над Берлином знамя победы. Для этого мы должны еще больше напрячь свои силы, преодолеть трудности и дать фронту все необходимое для полной и окончательной победы.

Перед лицом всей страны и фронта магнитогорские и кузнецкие металлурги приняли ряд конкретных обязательств по досрочному выполнению годовых планов производства металла, увеличению против прошлого года добычи руды, выжига кокса, выплавки чугуна, стали, выпуска проката.

Сознавая величайшее значение режима экономии в военное время, магнитогорцы обязуются дать 40 миллионов рублей, а кузнечане—60 миллионов рублей сверхплановых накоплений. Как один коллектив, так и другой дают слово своевременно выполнить все заказы военной промышленности, дать металл высокого качества и призывают работников промышленности и транспорта Советского Союза последовать их примеру, развернуть Всесоюзное социалистическое соревнование за досрочное выполнение годового плана, за образцовую работу зимой 1944—1945 годов.

Этот боевой призыв дойдет до сердца каждого трудящегося нашей области, найдет живой отклик на каждом предприятии.

Трудящиеся нашей области в дни предоктябрьского соревнования усилили борьбу за выполнение своей клятвы товарищу Сталину и достигли значительных успехов. Знаменателен, в частности, тот факт, что все предприятия черной металлургии области успешно выполнили октябрьский план. Наша область в октябре дала сверх плана в сталинский фонд победы 8100 тонн чугуна, 3700 тонн стали, 6800 тонн проката.

Доклад товарища Сталина о XXVII годовщине Великой Октябрьской социалистической революции вызвал на наших предприятиях новый под'ем соревнования и творческой активности. Множится число коллективов, досрочно завершивших и завершающих программу текущего года. Славный коллектив Уралмашзавода с 10 ноября начал выдавать продукцию сверх годового плана в сталинский фонд победы.

В ответ на доклад товарища Сталина уралмашевцы приняли ряд серьезных обязательств. Они дали, например, слово перевыполнением программы IV квартала на 12 миллионов рублей обеспечить рост товарной продукции в 1944 году по сравнению с прошлым годом на 29 процентов; поднять производительность труда на 45 процентов, сэкономить не менее 8100 тонн условного топлива и 3750 тысяч киловаттчасов электроэнергии, сэкономить за счет внедрения рационализаторских предложений 26 миллионов рублей и т. д.

Так передовые коллективы уральской индустрии, готовясь к отчету перед страной, перед фронтом о выполнении своей клятвы товарищу Сталину, пересматривают свои возможности, поднимают новые резервы для увеличения вкладов в сталинский фонд победы.

Долг партийных и профсоюзных организаций всех предприятий области вместе с хозяйственными руководителями шире, по примеру магнитогорских и кузнецких металлургов и передовых предприятий нашей области, развернуть соревнование за всесоюзное первенство.

Магнитогорцы и кузнечане призывают работников всех отраслей промышленности и транспорта, всех, кто снабжает фронт и население, закончить 1944 год — год решающих побед—новыми производственными достижениями. Трудящиеся нашей области должны на этот призыв ответить выпуском еще большего количества вооружения и боеприпасов, увеличением выпуска металла, добычи угля, выработки электроэнергии, бесперебойной и быстрой транспортировкой военных и народно-хозяйственных грузов, доставкой металлургии и другим отраслям промышленности нужного количества сырья, топлива.

Советская земля очищена от фашистской нечисти. Близок час полной победы. Но война еще не закончена. Она требует беспрестанного увеличения выпуска вооружения и боеприпасов. Следовательно, требуется новое трудовое напряжение в цехах и шахтах, на стройках и на транспорте—везде и всюду. К этому и зовут работников промышленности и транспорта металлурги Магнитки и Кузнецка.

Уральцы, вдохновленные докладом и приказом товарища Сталина, еще выше поднимут знамя соревнования, усилят напор в труде, умножат выпуск боевой продукции и этим помогут Красной Армии выполнить ее последнюю заключительную миссию: довершить вместе с армиями наших союзников разгром немецко-фашистской армии, добить зверя в его берлоге и водрузить над Берлином знамя победы.

Вручение орденов и медалей СССР за выслугу лет

15 ноября первый заместитель Председателя Президиума Верховного Совета СССР тов. Н. М. Шверник вручил группе маршалов и генералов ордена и медали за выслугу лет.

Ордена Красного Знамени были вручены маршалам авиации Ф. А. Астахову и Н. С. Скрипко, маршалу бронетанковых войск П. А. Ротмистрову, генералу армии А. В. Хрулеву, генерал-полковникам П. А. Артемьеву, В. Е. Белокоскову, генерал-полковнику артиллерии В. Э. Тарановичу, генерал-полковникам авиации Г. Г. Гурьянову, А. В. Никитину, генерал-полковнику инженерно-авиационной службы А. К. Репину, генерал-полковнику интендантской службы П. И. Драчеву, генерал-полковнику юстиции В. В. Ульриху, генерал-лейтенантам Д. А. Гапановичу, В. Г. Мордвинову, генерал-лейтенанту инженерно-авиационной службы А. С. Яковлеву, генерал-лейтенантам технических войск М. В. Данченко, Н. А. Просвирову, генерал-лейтенанту юстиции Н. М. Рычкову, генерал-майорам А. И. Борисову, М. И. Изотову, генерал-майору авиации П. П. Кобелеву, генерал-майору инженерно-артиллерийской службы А. Н. Сергееву, генерал-майору юстиции И. Т. Никитченко, диввоенюристу И. Т. Голякову, получившему одновременно орден Трудового Красного Знамени, и диввоенюристу П. А. Камерону.

Ордена Красной Звезды—генерал-полковнику танковых войск Б. М. Коробкову, генерал-полковнику медицинской службы Е. И. Смирнову и генерал-лейтенанту И. И. Ильичеву; медали «За боевые заслуги»—генерал-полковнику А. И. Шахурину, генерал-лейтенантам инженерно-авиационной службы П. В. Дементьеву, А. И. Кузнецову, генерал-майору технических войск Н. Г. Жукову и инженер-полковнику А. Я. Цыпко.

Товарищ Н. М. Шверник после вручения орденов и медалей сердечно поздравил награжденных маршалов и генералов и пожелал им успехов в разрешении задач, поставленных Верховным Главнокомандующим Маршалом Советского Союза товарищем Сталиным перед Красной Армией.

(ТАСС).

ДЕЙСТВИТЕЛЬНЫЕ ЧЛЕНЫ АКАДЕМИИ МЕДИЦИНСКИХ НАУК СССР

Постановлением Совета Народных Комиссаров СССР учреждена Академия медицинских наук СССР. Совет Народных Комиссаров СССР утвердил в звании действительных членов первого состава Академии медицинских наук СССР **А. И. Абрикосова, И. С. Бериташвили, А. А. Богомольца, Н. Н. Бурденко, Ю. Ю. Джанелидзе, А. А. Заварзина, Б. И. Збарского, Л. А. Орбели, А. В. Палладина, Я. О. Парнаса, О. Н. Подвысоцкую, И. П. Разенкова, А. Г. Савиных, Н. А. Семашко, А. Д. Сперанского, Н. Д. Стражеско, В. Н. Тонкова, В. П. Филатова, Л. С. Штерн, С. С. Юдина** и других, всего 60 человек.

* * *

Народный комиссар здравоохранения СССР—Председатель оргбюро Академии медицинских наук СССР тов. Г. А. Митерев заявил в беседе с корреспондентом ТАСС:

— Совет Народных Комиссаров СССР утвердил в звании действительных членов первого состава Академии медицинских наук 60 лучших, выдающихся представителей медицинской мысли нашей страны. Среди них 16 действительных членов и членов-корреспондентов Академии наук СССР. Имя каждого нового академика неразрывно связано с представлением о славных делах советской медицинской науки и ее достижениях.

В начале декабря оргбюро Академии медицинских наук созывает общее собрание. На первой сессии состоятся выборы президиума Академии и бюро отделений, будут утверждены директоры институтов, установлены вакансии для дополнительных выборов действительных членов и членов-корреспондентов. На общем собрании будет заслушан ряд научных докладов. (ТАСС).

По родной стране

ОДЕССА ВОЗРОЖДАЕТСЯ

За 200 дней, которые прошли со времени освобождения Одессы, в городе проделана большая созидательная работа. Восстановлено и заселено 100 тысяч квадратных метров жилой площади. Начали нормально работать 72 школы, много лечебных учреждений, молочные кухни, детские консультации. Вновь открыли свои двери 15 вузов. Возобновили деятельность 20 научно-исследовательских институтов. Восстановлено свыше 100 промышленных предприятий.

1500 ПОДВОД С ЗЕРНОМ И ОВОЩАМИ

Крестьяне деревень Рижского уезда, Латвийской ССР, снарядили мощный красный обоз. На 1500 подводах они доставили в город зерно, овощи и другие сельскохозяйственные продукты.

Выполнив государственные обязательства, многие хозяйства продолжают сверхплановую сдачу хлеба и овощей государству.

(ТАСС).

Социалистический строй, порожденный Октябрьской революцией, дал нашему народу и нашей армии великую и непреоборимую силу И. Сталин.

★ ★ ★

ПОМОЖЕМ КРАСНОЙ АРМИИ ДОБИТЬ ФАШИСТСКОГО ЗВЕРЯ И ВОДРУЗИТЬ НАД БЕРЛИНОМ ЗНАМЯ ПОБЕДЫ!

Обращение работников Магнитогорского ордена Ленина металлургического комбината имени Сталина и Кузнецкого ордена Ленина металлургического комбината имени Сталина ко всем рабочим, служащим, инженерам и техникам промышленности и транспорта Советского Союза

Дорогие товарищи!

С большим воодушевлением слушала вся страна исторический доклад нашего великого вождя и гениального полководца товарища Сталина о XXVII годовщине Октябрьской социалистической революции. Пришел на нашу улицу праздник. Красная Армия освободила наши родные земли от немецких захватчиков. Гордо звучат слова великого Сталина: «Отныне и навсегда наша земля свободна от гитлеровской нечисти».

Итоги славных побед нашего народа на фронте и в тылу наполняют сердца трудящихся величайшей радостью. Высокая оценка, данная товарищем Сталиным работе советского тыла, вселяет в нас новую энергию и воодушевляет на новые трудовые подвиги.

Сейчас, когда Красная Армия готовится к решающему наступлению на логово фашистского зверя и нанесению новых уничтожающих ударов по врагу, весь советский народ должен помочь стремительному натиску наших войск в том, чтобы в кратчайший срок сокрушить гитлеровскую Германию.

Красной Армии предстоит вместе с армиями наших союзников добить фашистского зверя в его собственном логове и водрузить над Берлином знамя победы. Для этого мы должны еще больше напрячь свои силы, преодолеть трудности и дать фронту все необходимое для полной и окончательной победы.

Сознавая свой долг перед родиной и Красной Армией, мы, металлурги, вдохновленные докладом и приказом великого Сталина, берем на себя следующие социалистические обязательства:

Магнитогорский комбинат имени Сталина:

1. Досрочно выполнить план 1944 года и увеличить в сравнении с прошлым годом добычу железной руды на 690 тысяч тонн, выжиг кокса на 600 тысяч тонн, выплавку чугуна на 460 тысяч тонн, стали на 450 тысяч тонн и выпуск проката на 340 тысяч тонн.

2. Дать 40 миллионов рублей сверхплановых накоплений.

3. Обеспечить полное выполнение всех заказов военной промышленности и дать металл высокого качества.

Кузнецкий комбинат имени Сталина:

1. Годовой план выплавки чугуна выполнить 17 декабря, выплавки стали — 20 декабря, производства проката — 27 декабря.

2. За счет дополнительной экономии дать в текущем году не менее 60 млн. рублей сверхплановых накоплений.

3. Перевыполнить план по производительности труда на 5 процентов.

4. Обеспечить своевременное выполнение всех заказов военной промышленности и дать металл высокого качества.

Принимая эти социалистические обязательства, мы призываем всех рабочих, служащих, инженеров и техников промышленности и транспорта Советского Союза последовать нашему примеру и развернуть Всесоюзное социалистическое соревнование за досрочное выполнение годового плана, за образцовую работу зимой 1944—1945 годов.

Работники военной промышленности — строители танков, самолетов, орудий, минометов, работники заводов боеприпасов! Дадим Красной Армии больше вооружения и боеприпасов!

Шахтеры, нефтяники, энергетики! От вас зависит нормальная работа черной металлургии и всех отраслей военного хозяйства. Давайте больше угля, нефти, бензина, увеличивайте выработку электрической энергии!

Железнодорожники! Бесперебойно и быстро перевозите военные и народно-хозяйственные грузы, доставляйте металлургии и другим отраслям промышленности сырье и топливо!

Мы призываем работников всех отраслей промышленности и транспорта, всех, кто снабжает фронт и население, закончить 1944 год—год решающих побед — новыми производственными достижениями.

Под руководством большевистской партии, под водительством великого Сталина — вперед к полной победе над врагом!

Да здравствует наша героическая Красная Армия!

Да здравствует Верховный Главнокомандующий Маршал Советского Союза товарищ Сталин!

Настоящее обращение обсуждено и принято на собраниях рабочих, инженерно-технических работников и служащих Магнитогорского ордена Ленина металлургического комбината имени Сталина и Кузнецкого ордена Ленина металлургического комбината имени Сталина.

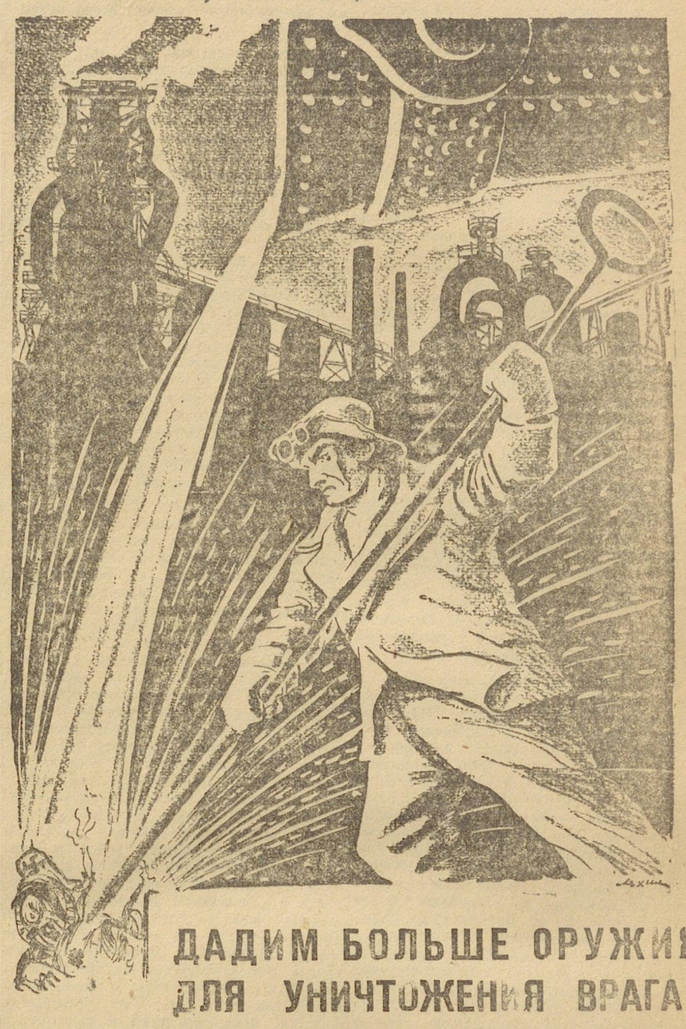

ДАДИМ БОЛЬШЕ ОРУЖИЯ ДЛЯ УНИЧТОЖЕНИЯ ВРАГА!

Рис. Г. ЛЯХИНА

Трудовой ответ серовских металлургов

СЕРОВ, 15 ноября (по телефону от соб. корр.). Серовские металлурги при обсуждении доклада товарища Сталина единодушно решили: выдать в ноябре сверх плана 300 тонн чугуна, 1000 тонн стали и 800 тонн готового проката.

Весь коллектив завода мобилизован сейчас на боевое выполнение этих обязательств. Каждый день несет с собой новые успехи.

Вчера горновые тт. Сагдеев и Шарафутдинов, соревнуясь между собой, перевыполнили план по выплавке чугуна больше чем в полтора раза. Сталевары тт. Петухов, Бетехтин и Шевелев реализовали задание на 155 процентов. Перевыполнили план все смены крупносортного цеха. За 14 дней ноября сталеплавильщики выдали 250 тонн стали, а крупносортники — 260 тонн проката сверх плана.

Чтобы усилить производство необходимого для вооружения Красной Армии металла, коллектив завода изыскивает новые пути для повышения производительности труда. Мартеновцы расширяют пропускную способность литейного пролета, вводят в эксплоатацию дополнительно еще две новых канавы.

В сортопрокатном цехе ручную транспортировку металла из печей к стану заменили механизированной. Это мероприятие высвободило много каталей и дало возможность обеспечить бесперебойную подачу металла вальцовщикам. Сортопрокатчики работают сейчас лучше всех на заводе. Вчера коллектив цеха перевыполнил план в полтора раза, за 15 дней ноября выдал 110 процентов продукции.

В СТАЛИНСКИЙ ФОНД ПОБЕДЫ

На Уралмашзаводе шире развернулось соревнование за выдачу сверхплановой продукции в сталинский фонд победы. Коллектив цеха, где начальником тов. Левандовский, в ответ на доклад товарища Сталина решил выдать в ноябре 50 тонн сверхплановой продукции. В том же цехе участок старшего мастера Журавлева обязался до конца месяца выдать 5 тысяч сверхплановых деталей. Он вызвал на соревнование участок мастера Киреева, который, в свою очередь, обязался дать до конца месяца 3,5 тысячи деталей. Мастер Широких, прочитав о соревновании двух участков, тоже обязался выдать до конца месяца 5 тысяч сверхплановых деталей.

Свое обязательство они с честью выполняют. Открыв счет, бригада штамповщиков Сюткина с участка Киреева, в первый же день после принятия обязательств выдала 20 трудоемких сверхплановых деталей. Бригада штамповщиков Скоробогатова, с участка мастера Широких, выдала за день 1300 сверхплановых деталей. Бригада прессовщиц Бердниковой с этого же участка выдала за два дня 350 деталей сверх плана.

В таком же темпе работает ряд других коллективов этого цеха. Бригады штамповщиков Шостака, Антакова, Згадова за 14 ноября выдали в сталинский фонд победы 590 деталей. Бригады кузнецов Левина и Ломакова в тот же день выдали 327 деталей сверх плана. В среднем все эти бригады выполняют нормы на 200—350 процентов.

В цехе, где начальником тов. Лубенский, слесари-сборщики Андрей Удров и Иван Овсянников после доклада товарища Сталина обязались выполнять нормы на 400 процентов. Вчера они выполнили задание на 435 процентов.

НОВЫЙ РОСТ ПРОИЗВОДИТЕЛЬНОСТИ ТРУДА

Окрыленные докладом товарища Сталина о XXVII годовщине Великого Октября, передовые рабочие завода, где заместителем секретаря парткома тов. Шагов, берут новые высоты производительности труда.

Стахановка, комсомолка тов. Меньшикова раньше вырабатывала три нормы. Сейчас нет того дня, чтобы она выполнила норму ниже 375 процентов. Значительно увеличили выработку шлифовщик Серегин и ряд других стахановцев цеха, где начальником тов. Зубов.

В цехе, которым руководит тов. Нехамкин, работает лучший токарь завода тов. Виноградов. На 11 ноября он уже закончил выполнение месячной программы. На митинге тов. Виноградов уверенно заявил, что в ответ на доклад товарища Сталина, на высокую оценку, которая дана вождем труду работников советского тыла, он в ноябре выполнит еще не менее двух месячных норм.

Спорится работа и у токаря Шулупова. Вместо трех норм он вырабатывает сейчас три с половиной нормы.

Револьверщица тов. Селиванова после доклада вождя заявила, что она трудом усилит свою помощь мужу-фронтовику. Слово стахановки —в ладу с делом. Если раньше она вырабатывала максимально две с половиной нормы, то сейчас она трудится за троих.

— Как любо было слушать доклад товарища Сталина, как радостно сознавать, что наша родная земля очищена от немецких гадов, — сказала работница Семенова. — Мы будем ежедневно увеличивать выработку, ибо нет у нас более сильного желания, чем помочь Красной Армии скорее водрузить над Берлином знамя победы.

И выполняя ежедневно норму на 250—260 процентов, тов. Семенова значительно повысила качество продукции, не допускает брака.

А. ЛЕОНОВ.

ВСЕ ДЛЯ ФРОНТА

ГАРИ, 15 ноября (по телефону). Три сына Петра Ефимовича Гайдукова на фронтах отечественной войны. Крепко они бьют фашистских захватчиков. Гордится своими детьми Петр Ефимович и чем может помогает им. Заведуя животноводческой фермой, в колхозе имени Серова, он в годы войны широко развернул борьбу за сохранение поголовья и повышение продуктивности скота. Когда в колхозе начали обсуждать, какими боевыми делами ответить на доклад и приказ товарища Сталина, Петр Ефимович заявил:

— Буду работать за двоих. Каждый из нас должен усилить помощь фронту. Призываю сдать хлеб государству сверх плана.

Из колхоза на заготовительный пункт направлено 360 пудов первосортного зерна.

Много горячих чувств и мыслей вызвали слова товарища Сталина и в других колхозах. С большим под'емом в колхозе «Красный хлебороб» выступал конюх тов. Кондратович.

— Сбылись,—сказал тов. Кондратович,—вещие слова товарища Сталина,—настал и на нашей улице праздник. Мы, колхозники, сделаем все, чтобы приблизить час окончательной победы. Обязуюсь образцово ухаживать за лошадьми.

В эти дни со всех концов района на государственные склады поступает хлеб сверх плана. Колхоз «Красная звезда» сдал 810 пудов хлеба, «Север» —594 пуда. Всего гаринские колхозы сдали государству сверх плана 12 тысяч пудов хлеба.

Приблизим полный разгром врага

ТАЛИЦА, 15 ноября (по телефону). В правлении колхоза «Красный яр» тесно. Колхозники пришли послушать доклад и приказ товарища Сталина, поделиться своими мыслями и чувствами. Выступает председатель артели тов. Руднов.

— Мы рады и горды, — говорит тов. Руднов,—что в великом трудовом подвиге советского народа, о котором так тепло сказал наш родной товарищ Сталин, есть частица и нашего труда. Мы досрочно выполнили годовой план хлебозаготовок, 2000 пудов зерна сдали государству сверх плана. В ответ на сталинскую похвалу вношу предложение—дополнительно сдать государству еще 1000 пудов хлеба.

Колхозники горячо поддержали своего председателя. В этот же день на заготовительный пункт направили обоз со сверхплановым хлебом.

Колхоз «Красный яр» неодинок. Дополнительной, сверхплановой сдачей хлеба государству отвечают на сталинскую похвалу и другие сельхозартели. Колхоз имени Сталина до 7 ноября сдал сверх плана государству 200 пудов зерна, а сейчас дополнительно вывозит еще 1000 пудов. Сельхозартель имени Ленина сдает в фонд Красной Армии 600 пудов зерна.

В сверхплановой сдаче хлеба государству участвует 21 колхоз.

ВДОХНОВЛЕННЫЕ СТАЛИНСКОЙ ПОХВАЛОЙ

ЗАЙКОВО, 15 ноября (по телефону). На пункты Заготзерно идут подводы с хлебом. Вдохновленные сталинской похвалой, передовые сельхозартели усилили сдачу хлеба государству сверх плана. Колхоз «Новая жизнь» сдал сверх плана 900 пудов, «Дружба» — 600 пудов и «Красный Октябрь» — 78 пудов.

Будем работать еще лучше

ПЫШМА, 15 ноября (по телефону). За десятки километров от районного центра и железной дороги находится колхоз имени Буденного, Мартыновского сельсовета. Весенний сев здесь проведен в лучшие агротехнические сроки. Уборка зерновых, картофеля и овощей завершена во-время и без потерь. Колхоз досрочно рассчитался с государством. Но члены сельхозартели не успокоились на достигнутом. Из колхоза ежедневно шли обозы с хлебом. Буденновцы сдали 1200 пудов зерна сверх плана.

В ответ на доклад и приказ товарища Сталина колхозники и колхозницы берут на себя новые обязательства.

— Наш родной и любимый товарищ Сталин высоко оценил труд колхозного крестьянства, — говорит председатель колхоза тов. Лавров.—В ответ на сталинскую похвалу члены артели будут работать еще лучше. Мы имеем возможность дополнительно сдать 300 пудов хлеба сверх плана.

По примеру колхоза имени Буденного сдают хлеб сверх плана колхозы имени Ворошилова, «Красный Октябрь» и другие

НА ЛУЧШЕМ РУДНИКЕ

Горняки горы Благодать в октябре вновь завоевали знамя Государственного Комитета Обороны.

Воодушевленный историческим докладом товарища Сталина, коллектив рудника одержал новые успехи. График добычи руды ежедневно перевыполняется на 10—15 процентов. С начала ноября выдано сверх плана 3,5 тысячи тонн руды. В эти дни закончила годовую программу промывочная фабрика рудоуправления. Здесь смена тов. Быкова ежедневно перевыполняет задание в 1,5 раза.

Горняки горы Благодать в ответ на похвалу товарища Сталина взяли обязательство — каждые три дня вылавать сверх плана эшелон руды.

ОТ СОВЕТСКОГО ИНФОРМБЮРО

Оперативная сводка за 15 ноября

В течение 15 ноября в Венгрии наши войска с боем овладели городом и железнодорожной станцией ЯСБЕРЕНЬ, а также заняли более 50 других населенных пунктов в том числе крупные населенные пункты СЕДЕРКЕНЬ, КЕРЕН, ЭМЕД, ХАРШАНИ, ВАТА, АБРАНЬ, ДОРМАНД, АТАНЬ, ЕРДЕТЕЛЕК, ХЕВЕШ, БОЦОНАД, ТАРНАЕРШ, ЯСДОЖА, ЯКОХАЛМА, ЯС-ДЬЕРДИ, ТО-АЛМАШ, ТАПИОСЕЧЕ, КОКА, ТАПИОШЮЛИ, ТАПИОШАП, МЕНДЕ и железнодорожные станции ЭМЕД, ХЕВЕШ, БАЖОМАЙОР, ЕРДЕТЕЛЕК, ЯСДОЖА, ТАРНАЕРШ, ТАПИОСЕЧЕ, БАРЛАГ, МЕНДЕ.

Болгарские войска, действуя против немцев совместно с югославскими войсками, с боем овладели на территории Югославии городом и железнодорожным узлом СКОПЛЕ.

На других участках фронта—поиски разведчиков.

За 14 ноября наши войска подбили и уничтожили 21 немецкий танк. В воздушных боях и огнем зенитной артиллерии сбито 10 самолетов противника.

★ ★ ★

В Венгрии наши войска с боями овладели важным опорным пунктом противника городом Ясберень. Сосредоточив в этом районе крупные силы пехоты и танков, немцы оказывали упорное сопротивление. Противник много раз пытался отбросить наши наступающие части. Однако контратаки гитлеровцев успеха не имели. Заняв селение Якохалма, расположенное в 5 километрах к северо-востоку от города Ясберень, советские части начали обходить противника. Под угрозой окружения немцы и венгры пытались прикрыть свои фланги. В это время наши войска предприняли решительную атаку и в результате ожесточенного уличного боя овладели городом. В течение дня занято также более пятидесяти других населенных пунктов и несколько железнодорожных станций. Нашими войсками захвачены большие трофеи и взято в плен 570 немецких и венгерских солдат и офицеров.

* * *

Западнее города Иелгава (Митава) наши разведчики установили, что части пехотной и танковой дивизий противника сосредоточились в лесу, готовятся к атаке. Артиллеристы и минометчики Н-ского соединения немедленно произвели мощный огневой налет по скоплению немецких войск. Наши орудия и минометы открыли ураганный огонь. Одновременно советские бомбардировщики и штурмовики нанесли удар врагу с воздуха. Застигнутые врасплох гитлеровцы понесли огромные потери. Пользуясь растерянностью в рядах противника, наши пехотинцы перешли в атаку и захватили выгодные позиции.

Наши летчики совершили налет на немецкий аэродром в районе города Салдус. В результате налета уничтожено четыре и повреждено три немецких самолета.

* * *

Южнее города Пултуск бойцы подразделения Героя Советского Союза Хромых внезапно атаковали немцев и овладели их траншеями. Подтянув подкрепления, противник пытался восстановить положение. Рота немцев близко подошла к траншеям. В это время наши артиллеристы сосредоточенным огнем накрыли гитлеровцев. От всей роты немцев осталось в живых всего лишь 20 солдат, которые взяты в плен.

* * *

В 1-м Украинском фронте немецкая пехота пыталась вести разведку боем. Советские подразделения подпустили гитлеровцев на близкое расстояние, а затем открыли сильный ружейно-пулеметный огонь. Потеряв убитыми и ранеными до 200 своих солдат и офицеров, противник отступил. Четыре летчика-истребителя во главе с капитаном Миковым, выполняя боевое задание, встретились с группой вражеских истребителей. В завязавшемся воздушном бою наши летчики сбили 3 немецких самолета.

* * *

Чудовищные злодеяния совершили немцы в советской Латвии. Осенью 1941 года гитлеровцы устроили в местечке Саласпилс (в 17 километрах от Риги) огромный концентрационный лагерь. В этом лагере, получившем название «лагеря ужасов и смерти», фашистские мерзавцы истребили многие тысячи жителей города Риги, советских военнопленных, а также поляков и французов. Массовые расстрелы мирных советских жителей—русских, латышей, белоруссов и евреев, немецкие изверги производили также в Румбулавском, Бикерском и Царском лесах. Жители местечка Румбула Петер Лейман, Анна Лейман, Антон Коновалов сообщили: «В ноябре и декабре 1941 года Румбулавский лес был оцеплен немецкими солдатами. Под страхом смертной казни местным жителям было запрещено подходить к лесу. Мы часто слышали ужасные душераздирающие крики женщин и детей. Расстрелы в этом лесу происходили в течение всего периода оккупации Латвии немецко-фашистскими захватчиками. Только в августе 1944 года гитлеровцы начали заметать следы своих преступлений. Специальные команды немецких солдат раскапывали массовые могилы и сжигали трупы. Останки трупов они сваливали в ямы и засыпали слоем земли».

За время оккупации немцы угнали на каторгу в Германию десятки тысяч жителей Латвийской советской республики. Жители города Риги Освальд Книсс, Иван Козулин, Людвиг Плинтс и многие другие рассказали: «Как только Красная Армия вступила в Латвию, гитлеровцы стали массами насильно угонять мирное население в Германию. Немецкие солдаты оцепляли улицы, площади и среди белого дня хватали прохожих, гнали на пристани «Болдарай» и «Замковая», грузили как скот на пароходы и увозили в фашистское рабство. Схваченным на улицах города жителям не разрешали даже зайти домой, чтобы проститься с родными и взять с собой необходимые вещи. Родителей разлучали с детьми. За малейшее сопротивление немцы расстреливали на месте. Мы сами были свидетелями этих облав и подолгу скрывались в подвалах».

В последние дни своего пребывания в Риге гитлеровцы вывозили многочисленные группы мирных жителей на взморье и топили их. 4 октября немцы насильно погрузили на пароход «Одер» несколько сот жителей Риги—русских и латышей и об'явили, что повезут их в Германию. Отплыв несколько километров от города, немцы стали кидать людей в воду. Некоторые пытались вплавь добраться до берега, но гитлеровцы открыли по ним огонь. Рабочему автомобильных мастерских Антону Ивановскому все же удалось спастись. Он добрался до берега, пришел в город и рассказал об этом чудовищном злодеянии немецко-фашистских мерзавцев.

(Принято по радио).

В ПОМОЩЬ ПРОПАГАНДИСТУ И АГИТАТОРУ

ГЕРМАНИЯ В ТИСКАХ МЕЖДУ ДВУМЯ ФРОНТАМИ

Профессор Г. А. КУРСАНОВ— руководитель лекторской группы Свердловского горкома ВКП(б)

Великий Сталин в своем историческом докладе, посвященном XXVII годовщине Великой Октябрьской социалистической революции, и в приказе № 220 от 7 ноября дал гениальный анализ героической борьбы и блистательных побед Красной Армии за истекший год. В результате решающих побед советских армий и армий наших союзников гитлеровская Германия оказалась зажатой в тиски между двумя фронтами, и военные действия перенесены на ее собственную территорию.

I.

Вооруженные силы Советского государства в истекшем году обрушили сокрушительные удары на головы гитлеровских мерзавцев, немецко-фашистские войска потерпели жесточайшие поражения на советско-германском фронте.

В своем докладе товарищ Сталин охарактеризовал основные операции Красной Армии, которая нанесла врагу десять сокрушительных ударов и изгнала немецких захватчиков из пределов нашей Родины.

Стремительно наступая на фланги германского фронта, Красная Армия разгромила немецкую оборону на Севере и освободила Ленинградскую область, отбросив немцев в Прибалтику; на Юге —сломила немецкое сопротивление по реке Южный Буг, выбросила немцев за Днестр, перенесла бои на территорию Румынии и освободила Правобережную Украину. Сокрушительные удары Красной Армии в Крыму привели к молниеносному освобождению всей крымской территории, Одессы и всего украинского побережья Черного моря. К началу летней кампании 1944 г. Красная Армия обеспечила себе стратегически важнейшие позиции, разрезав германский фронт на Юге, создав угрозы крайним флангам германской обороны и нависая над центральной группировкой германских войск в Белоруссии.

Грандиозная по своим масштабам и величественным результатам летняя кампания Красной Армии 1944 г. не имеет себе равной в истории войн. Красная Армия наступала по фронту протяжением свыше 3.000 километров; были приведены в действие все фронты Красной Армии; на решающих направлениях наши войска в непрерывных боях, ломая все преграды и оборонительные укрепления врага, прошли на Запад гигантские расстояния: от Кишинева до Белграда свыше 900 километров, от Жлобина до Варшавы более 600 километров, от Витебска до Тильзита 550 километров. Средний темп наступления достигал 20 километров в сутки, а в отдельные дни мотомеханизированные части Красной Армии проходили с боями расстояние в 50—60 километров в сутки. За летнюю кампанию Красная Армия разбила и вывела из строя до 120 дивизий немцев и их союзников, уничтожила и пленила свыше млн. вражеских солдат и офицеров.

В великих битвах летом 1944 г Красная Армия последовательно наносила немцам сокрушающие удары на всем протяжении огромного фронта. Каждый удар наших войск приводил к очищению от немцев сотен, тысяч квадратных километров советской земли. В результате ударов наших войск на Севере и в Прибалтике были полностью освобождены земли Карело-Финской, Эстонской, Латвийской и Литовской Советских Республик; удары по мощной центральной группировке немцев привели к освобождению Советской Белоруссии; удары на Юго-Западе и Юге привели к полному очищению украинской земли и изгнанию немцев с территории Молдавской ССР. Летом текущего года снова взвился красный стяг над 6-ю столицами Советских Союзных Республик — Минском, Петрозаводском, Таллином, Вильнюсом, Кишиневом, Ригой. Наша великая социалистическая Родина полностью освобождена от немецких мерзавцев.

«Низвергнуто трехлетнее фашистское иго на временно захваченных немцами землях наших братских советских республик. Красная Армия вернула свободу десяткам миллионов советских людей. Советская государственная граница, вероломно нарушенная гитлеровскими полчищами 22 июня 1941 года, восстановлена на всем протяжении от Черного до Баренцова моря» (И. Сталин).

В результате очищения нашей земли Красная Армия получила возможность перейти к осуществлению следующей своей задачи: изгнанию немцев с территорий оккупированных ими стран Европы. Удары на Севере и в Прибалтике привели к разгрому финской армии, выходу Финляндии из войны и началу освобождения Норвегии; удар в центре привел к освобождению значительной части территории Польши; удары на Юге привели к крушению германской обороны на юго-востоке Европы, к выходу Румынии и Болгарии из войны; был открыт путь в Венгрию; Красная Армия получила возможность протянуть руку помощи союзной нам Югославии и начать освобождение союзной нам Чехословакии.

Своими победами на Юге Красная Армия положила конец господству германского империализма на Балканах. Наша героическая Красная Армия нанесла полное и окончательное поражение гитлеровскому разбойничьему блоку, от которого теперь остаются жалкие венгерские обломки. В освобожденных европейских странах навсегда уничтожается гитлеровский «новый порядок»,—эта система политического и экономического бандитизма, кровавого разбоя и фашистского варварства.

Героическая Красная Армия разорвала цепи фашистского рабства в Европе и подняла угнетенные народы на смертельную борьбу с немецко-фашистскими поработителями. Началась пора великих демократических движений, когда измученные годами фашистского рабства освобожденные Красной Армией народы Европы взялись за уничтожение сил реакции, за установление демократии.

Великие победы Красной Армии коренным образом изменили обстановку на всех фронтах борьбы с немецко-фашистскими захватчиками. **«Отныне и навсегда наша земля свободна от гитлеровской нечисти»**. (И. Сталин). Красная Армия вышла к границам гитлеровской Германии и перенесла сражения на немецкую территорию. Немцы посеяли ветер, а пожинают бурю. Отныне будут гореть и разрушаться немецкие города и села; отныне будет изрыта воронками бомб и взрывами снарядов немецкая земля; отныне немецкое население до конца почувствует, что значит нападать на свободолюбивые народы и что значит современная война. Красная Армия идет на вражескую территорию, как армия мстителей, армия, которая помнит все преступления гитлеровцев, армия, которая заставит дать ответ всех немецко-фашистских преступников за разбой и бандитизм на советской земле.

II.

Небывалое в истории войн непрерывное 24-месячное наступление Красной Армии затмило собою все, что было известно до сих пор. **Сталинская военная стратегия, сталинский полководческий гений, сталинское военное искусство**—вот, что обеспечило величайшие успехи советских воинов.

В течение всего 1944 года, в особенности в летнюю кампанию, Красная Армия дробила немецкий фронт по кускам, наносила последовательные удары по флангам, по центру, затем снова по флангам. Все эти удары наших войск были связаны в одно стратегически целое, обеспечившее разгром всего немецкого фронта.

В летние операции 1944 года полководческое искусство советских генералов и офицеров развернулось с особой силой и блеском. Советские генералы и офицеры овладели высоким мастерством сложного современного боя, мастерством нанесения глубоких рассекающих ударов, проведения крупнейших операций по окружению и уничтожению войск противника, искусством стратегической оперативной внезапности. Красная Армия овладела богатейшим опытом молниеносного прорыва мощных оборонительных рубежей противника. Например 100-километровые железобетонные укрепления на Карельском перешейке, состоявшие из трех линий обороны, были прорваны нашими войсками в течение 10 дней. Еще зимой 1939—40 г. Красной Армии на прорыв менее сильных укреплений потребовалось примерно 3 месяца, а немцы в 1940 г. вообще не смогли прорвать линию Мажино. Это значит, что никакие немецкие укрепления,—ни в Восточной Пруссии, ни под Варшавой, ни в центре Германии—не устоят перед Красной Армией.

Исключительно высоко стоит в Красной Армии искусство маневра, искусство глубоких рассекающих и охватывающих ударов, приводящих к окружению и истреблению крупных вражеских группировок. В течение летней кампании текущего года Красная Армия осуществила целый ряд классических операций на окружение. В Белоруссии в первые же дни наступления были окружены группировки немцев в районе Витебска (5 дивизий) и в районе Бобруйска (5 дивизий). Этот успех предопределил и окружение мощной германской группировки восточнее Минска в составе 4-й армии (12, 27 армейские и 39-й танковый корпуса), которая была разгромлена в 12 дней. Далее, выходом к Рижскому заливу наши войска разорвали коммуникации немецких войск в Прибалтике и Восточной Пруссии, изолировали прибалтийскую группировку с суши и в дальнейшем уничтожили. В настоящий момент остатки немецких 30 дивизий зажаты «в клещи в районе между Тукумсом и Либавой, где они теперь доколачиваются нашими войсками» (И. Сталин). На Юге, в тесном взаимодействии 2-го и 3-го Украинских фронтов, была окружена и уничтожена немецкая группировка в районе Кишинев—Яссы в составе 22 дивизий. Это —не единичное явление, а это—стиль побед Красной Армии, так громят наши войска немецких мерзавцев повсюду. Красная Армия в совершенстве овладела сталинской наукой побеждать.

Безграничны героизм и самоотверженность советских воинов. Миллионы бойцов и офицеров Красной Армии с великой любовью к Родине, к родному Сталину, преисполненные чувства справедливой ненависти к врагу, идут на штурм германской обороны. Красная Армия воодушевлена могучей силой советского патриотизма. Ее морально-политический дух, воспитанный партией Ленина — Сталина, ее глубокая преданность советской Отчизне рождают тысячи и сотни тысяч героев. Красная Армия—детище героического советского народа, армия массового героизма. В этом ее несокрушимая сила и в этом ее превосходство над фашистской армией.

Красная Армия вооружена первоклассной техникой. Ее грозная артиллерия не имеет себе равной в мире, и весь советский народ с восхищением и уважением будет ежегодно отмечать день 19 ноября — День сталинской артиллерии. Ее авиация завоевала прочное господство в воздухе и отныне полностью очистила советское небо от фашистских воздушных пиратов. Танки Красной Армии вызывают животный страх у фашистов. Так, одна немецкая газетенка призналась: «Немецкие солдаты навсегда запомнят, как кошмар, атаки советских танков». Сейчас Красная Армия имеет превосходство над немецко-фашистской армией и в количестве и в качестве вооружения. В этом—величайшая заслуга нашего советского тыла, в этом—одна из важнейших причин побед Красной Армии.

Подводя итог анализу побед Красной Армии над немецко-фашистскими войсками, товарищ Сталин указывает, что гитлеровская Германия оказалась более мощным, коварным и опытным противником, нежели Германия во всех прошлых войнах. В нынешней войне немцам удалось использовать производительные силы почти всей Европы и весьма значительные армии своих вассалов. В течение трех лет Германия имела против себя один фронт в Европе (советский), в то время, как в прошлую мировую войну против Германии с первых же дней было два фронта: русский на востоке и фронт англо-французских и американских войск — на западе. И если, несмотря на все благоприятные для Германии факторы ведения войны, она оказалась перед полной катастрофой, то «это нужно об'яснить тем, что главный противник Германии — Советский Союз превзошел по силе гитлеровскую Германию» (И. Сталин).

III.

Новым отличительным моментом войны с гитлеровской Германией в истекшем году по сравнению с предыдущими тремя годами является наличие второго Западного фронта в Европе, приковавшего к себе 75 дивизий немцев. В текущем году по гитлеровской Германии наносятся сильнейшие удары союзных армий с различных направлений: с востока, запада и юга. Решения Тегеранской конференции, состоявшейся год тому назад, выполняются со всей полнотой и точностью.

Героическая борьба Красной Армии в течение трех лет один на один с гитлеровской Германией и ее сателлитами привела к коренному изменению хода всей мировой войны. Красная Армия истребила более 8 миллионов немецких солдат и офицеров, уничтожила сотни отборных дивизий гитлеровцев, десятки тысяч танков, самолетов, орудий. Красная Армия сорвала последовательно все стратегические планы немцев, направленные не только против Советского Союза, но и против всех демократических стран мира.

Боевые действия и успехи наших союзников развивались в Европе в прямой зависимости от роста наступательных операций Красной Армии. Так, когда наши войска осенью и зимой 1942 г. вели грандиозные сражения у стен Сталинграда и сковали огромные германские армии, союзники получили возможность совершить крупную десантную операцию в Северной Африке и добились успеха в битве за Египет, Ливию, Тунис. В 1943 г., когда Красная Армия летом развернула наступление по всему советско-германскому фронту, наши союзники сумели добиться победы в бассейне Средиземного моря, и из войны выпал крупнейший союзник Германии в Европе — Италия.

В течение летних месяцев 1944 г. развернулись крупные наступательные операции английских и американских войск, приведшие к весьма важным результатам. Успех операций союзных войск был в значительной мере предопределен невыгодной стратегической обстановкой, сложившейся для германской армии в результате сокрушительного наступления Красной Армии на Востоке. Во-первых, германские войска потерпели жесточайшие поражения на всем протяжении фронта и понесли невосполнимые потери в людях и технике; во-вторых, несмотря на понесенные потери, немцы все же держат до сих пор на Восточном фронте более 200 дивизий и более половины своего воздушного флота; в-третьих, в результате стремительного продвижения Красной Армии создалась непосредственная угроза подступам к немецким жизненным центрам, и немцы лихорадочно бросили свои резервы на Восток, пытаясь спасти положение. Всем этим превосходно воспользовалось командование союзников. Вскоре после вторжения союзники сосредоточили до 2—3 млн. человек, которые были брошены в бой против немецко-фашистских войск.

Сухопутные наступательные операции союзников достигли наивысшего развития в августе, когда союзники сломили немецкое сопротивление в Нормандии, вышли на широкие оперативные просторы между реками Луарой и Сеной, затем форсировали их и устремились в северные и восточные департаменты Франции. Было обеспечено освобождение Парижа, войска союзников вступили в пределы Бельгии и, быстро продвигаясь, вскоре полностью очистили бельгийскую территорию от немецких захватчиков. Одновременно, 15 августа, была произведена высадка американских и французских войск в Южной Франции, в районе между Тулоном и Марселем, и в течение 2½—3 недель южная группировка союзных войск соединилась с северной в районе Лижона. Тем самым во Франции был создан сплошной фронт, а немецкие войска в юго-западных департаментах Франции оказались отрезанными и изолированными от главных сил немецкой армии. В итоге немцы были выбиты из Франции и Бельгии.

Весьма значительную помощь союзным войскам оказали французские и бельгийские патриоты. Бойцы Французской армии сопротивления освободили столицу Франции — Париж, многие крупные французские города и полностью очистили от немцев целый ряд департаментов страны.

Немцы не выдержали мощных ударов с двух фронтов. Повсюду они были вынуждены терять важнейшие позиции, и в результате германская граница была перейдена: на востоке—Красной Армией, на западе—союзными войсками. В летней кампании 1944 г. великие демократические страны продемонстрировали полное единство в проведении решающих военных операций и это немедленно привело к крупнейшим поражениям немецко-фашистских войск. **«Не может быть сомнения, что без организации второго фронта в Европе, приковавшего к себе до 75 дивизий немцев, наши войска не смогли бы в такой короткий срок сломить сопротивление немецких войск и вышибить их из пределов Советского Союза. Но также несомненно и то, что без мощных наступательных операций Красной Армии летом этого года, приковавших к себе до 200 немецких дивизий, войска наших союзников не смогли бы так быстро расправиться с немецкими войсками и вышибить их из пределов средней Италии, Франции, Бельгии»**. (И. Сталин).

Гитлеровская Германия отныне зажата в стальные тиски двух фронтов, и это предопределяет ее скорое неизбежное крушение.

В настоящий момент Красная Армия и армии наших союзников заняли важнейшие исходные позиции для последнего решающего наступления на германские жизненные центры.

Советские войска с двух направлений вступили на территорию Восточной Пруссии. С севера наши войска расположены по всему правому берегу р. Неман и находятся в непосредственной близости от немецкого города Тильзита, с востока советские войска занимают позиции с направлением удара на Инстербург — крупнейший стратегический центр и узел коммуникаций, прикрывающий подступы к столице Восточной Пруссии — Кенигсбергу. Далее, на центральном направлении в Польше, наши войска севернее Варшавы имеют важный плацдарм на западном берегу р. Нарев (район Пултуска) и расположены вдоль Вислы на протяжении более 200 километров; наши войска в Южной Польше форсировали Вислу и образовали на ее левом берегу мощный плацдарм западнее Сандомира. Таким образом, в Южной Польше наши войска угрожают немецким позициям, прикрывающим Силезию, — крупную промышленную область Германии. Наступательные операции наших войск, развернувшиеся между реками Тисса и Дунай и преследующие цели вывода Венгрии из войны, обнажили южные позиции гитлеровской Германии. Перед Красной Армией, стоящей у ворот Будапешта, ни на территории Венгрии, ни на территории Австрии нет естественных препятствий, перед нашими войсками — широкая Дунайская низменность и далее — Бавария. Своей победой на Балканах наши войска открыли «черную дверь» с юго-востока к территории Германии. Стратегические позиции, занимаемые в настоящий момент Красной Армией, являются исключительно грозными для гитлеровской Германии.

Войска наших союзников на юге Европы, в Италии, занимают исходные позиции для наступления на район Ломбардской низменности и на Северную Италию, граничащую с Австрией. На западе союзные войска в ряде участков подошли к германской границе, на других — вступили на территорию гитлеровской Германии. Весьма важными позициями союзников являются их позиции в Лотарингии, восточнее района Мец—Нанси; далее — вдоль люксембургской и бельгийской границ с Германией, и, наконец, район Аахена и немецко-голландской границы, где союзные войска находятся в непосредственной близости от крупнейшего военно-промышленного района Германии — Рурского бассейна.

Гитлеровская Германия поставлена армиями Об'единенных Наций в совершенно безнадежное положение. И в этой обстановке великий полководец Сталин дает стратегический план: **«довершить вместе с армиями наших союзников дело разгрома немецко-фашистской армии, добить фашистского зверя в его собственном логове и водрузить над Берлином знамя победы».**

Гарантией победоносного окончания войны с гитлеровской Германией в ближайшие сроки является согласованная стратегия Об'единенных Наций. **«Задача состоит в том, чтобы держать Германию и впредь в тисках между двумя фронтами.**

В этом ключ победы». (И. Сталин).

Гарантией победы является несокрушимая мощь Красной Армии — самой сильной и закаленной армии мира; гарантией победы является решимость многомиллионного советского народа уничтожить гитлеризм до конца; гарантией победы является военный гений мудрейшего полководца всех времен и народов, Верховного Главнокомандующего Красной Армии Великого Маршала Советского Союза товарища Сталина.

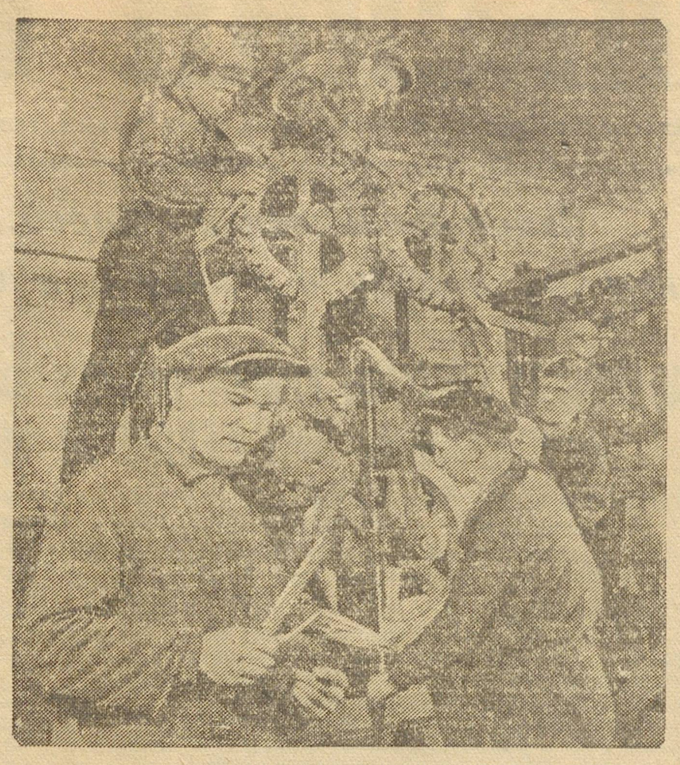

Коллектив завода освоил и изготовил значительную партию лесопильных рам для строек Наркомцветмета. На снимке: бригада лучшего слесаря завода Дмитрия ТЕТЕРИНА за сборкой пилорам. Бригада выполняет нормы на 200 проц. На переднем плане Дмитрий ТЕТЕРИН.

Фото Ж. Берланд.

100-ЛЕТИЕ СО ДНЯ СМЕРТИ И. А. КРЫЛОВА

Школы готовятся к юбилею

Школы и библиотеки г. Свердловска готовятся к широкому ознаменованию столетия со дня смерти великого русского баснописца И. А. Крылова.

Во всех школах 21 ноября состоятся утренники и литературные вечера, посвященные И. А. Крылову. Учащиеся начальной школы № 42 примут участие в пионерском сборе, который подготавливает учительница тов. Шершапина. На сборе сотрудник библиотеки им. Пушкина тов. Абрамович расскажет о жизни и деятельности писателя, а затем ребята прочтут в лицах басни «Ворона и лиса» и «Демьянова уха».

В 36 средней школе проводится конкурс на лучшее исполнение произведений Крылова. Сейчас идет отбор участников для школьного вечера. Ученицы 3 класса Дмитриева, Егорова и Умрихина выступят на вечере с инсценировкой басни «Слон и моська». Группа 4-классников прочтет басню «Демьянова уха». На утреннике, который состоится в этой школе, дети будут декламировать басни Крылова в сопровождении цветных диапозитивов. Для старшеклассников проводится литературная викторина, составленная по произведениям Крылова. Победители викторины будут премированы. Школьники готовят красочно оформленный бюллетень, посвященный любимому баснописцу.

В школе № 38 завуч тов. Цецегова и преподаватель тов. Точкина организуют утренник для малышей. На вечере учащихся старших классов ученица 10 класса Крылова сделает доклад о знаменитом баснописце. К вечеру будет выпущен юбилейный номер стенгазеты.

Утренник для учащихся школы № 8 и юных читателей библиотеки им. Луначарского готовят директор библиотеки тов. Шабалина и библиотекарь школы тов. Третьякова. После беседы о жизненном и творческом пути Крылова ученики Гриша Иванов, Зина Демина и Оля Крючкова прочитают басни «Волк на псарне», «Мартышка и очки», «Щука и кот».

Члены литературного кружка библиотеки им. 12-й годовщины Октября и школ Сталинского и Молотовского районов, руководимого заслуженной учительницей РСФСР тов. Обуховской, разучивают басни Крылова и готовят книжную выставку.

Библиотеки им. Толстого, им. Островского, им. Некрасова, им. Пушкина и другие организуют большие выставки на тему. «Жизнь и творчество великого русского баснописца И. А. Крылова», «Образы Крылова в произведениях Ленина и Сталина», «Крылов и советский народ», «Дедушка Крылов о фрицах в лицах».

КРЫЛОВСКИЕ ДНИ В БИБЛИОТЕКЕ ИМЕНИ БЕЛИНСКОГО

В читальном зале и вестибюле областной библиотеки имени Белинского, а также в филиале библиотеки на Верх-Исетском заводе организованы книжно-иллюстративные выставки, посвященные великому русскому баснописцу И. А. Крылову. На выставке демонстрируются редкие издания басен Крылова, выпущенные в 1862—64 гг., а также старинное оригинальное издание басен, посвященных 1812 году.

В интернатах для инвалидов отечественной войны, для учащихся одной из школ ФЗО и филиале библиотеки, проводятся громкие читки басен и беседы о жизни и творчестве И. А. Крылова.

23 ноября в библиотеке состоится литературно-художественный вечер, посвященный 100-летию со дня смерти И. А. Крылова. В программе вечера—доклад и художественное чтение произведений баснописца.

ФИЛЬМЫ ПО ПРОИЗВЕДЕНИЯМ КРЫЛОВА

Свердловская контора Главкинопроката получила новые экземпляры мультипликационных фильмов, построенных на тематике басен И. А. Крылова «Волк и журавль», «Квартет», «Про журавля и лису», «Слон и моська», «Лиса и виноград». Эти фильмы будут демонстрироваться специальными сеансами в кинотеатре «МЮД» и Дворце пионеров, а также включаются в программу сеансов кинотеатров Свердловска и области.

ПИСЬМА В РЕДАКЦИЮ

Забота о семьях военнослужащих

Заводской комитет Хромпикового завода (председатель тов. Баранов) проделал большую работу по оказанию помощи многодетным семьям фронтовиков.

Специальная комиссия проводила обследование жилищ. В 1944 году семьям фронтовиков выдано 4181 метр мануфактуры, 632 пары обуви, 320 детских пальто.

Особо нуждающиеся семьи военнослужащих получили полушубки, трикотаж, детские костюмчики, много других промтоваров и 50 тысяч рублей деньгами. Отремонтировано 187 квартир семей фронтовиков, выдано 48,4 тонны угля, 211,6 кубометра торфа, 234 кубометра дров.

Тов. Шакирханова, мать 7 детей, получила 3000 рублей на покупку козы, полушубок, 2 пары валенок, шапки, детские ботинки, постельные принадлежности. Стахановка тов. Татаринова, мать четырех детей, заменила на производстве мужа, ушедшего на фронт. От заводского комитета она получила 3000 рублей на покупку козы, валенки, ботинки и бельевой материал.

Тов. Ситдинова, мать четырех детей, также работает на производстве. Ей выдано 1000 рублей, полушубок, 2 пары валенок, дамские ботинки и бельевой материал. Матери трех детей тов. Барабановой выдано 3000 рублей для покупки козы, детские костюмы и платья.

В октябре было проведено два воскресника по подготовке жилищ семей военнослужащих к зиме. В квартирах перестланы полы, вставлены окна, переложены печи, побелены стены.

Профсоюзная организация завода окружила семьи фронтовиков теплой заботой.

С. СУРМАН.
Инженер хромпикового завода.

ШЕФЫ НА БУМАГЕ

Завод, где секретарем парторганизации тов. Седов, шефствует над одной из полных средних школ Сысертского района. Но когда бы дирекция школы ни просила шефа помочь чем-нибудь, она всегда получала отказ. Но весной шефы вспахали пришкольный участок и взяли за это 3000 рублей.

Над неполной средней школой шефствует строительная организация, где начальником тов. Бояршинов и секретарем парторганизации тов. Соломаха. Она также ничем не помогает школе. Ребята занимаются в неотремонтированном и холодном помещении, лишены горячих завтраков.

Сысертский райпотребсоюз (председатель тов. Власов) и леспромхоз (директор тов. Сысоев), имеющие подшефные школы, также занимают пока незавидное положение шефов на бумаге.

Г. ОДНОШЕВИН.
Председатель исполкома Сысертского поселкового совета.

ИСЧЕЗНУВШИЕ КАРАНДАШИ

Слободо-Туринский райпотребсоюз получил карандаши для распределения между школами. Эти карандаши предназначались в премию учащимся, занимавшимся сбором шиповника.

В частности, имели право на получение карандашей школьники Репинской неполной средней школы, заготовившие много шиповника. Однако, карандаши из райпотребсоюза бесследно исчезли. Учащимся нечем писать, да и я в неудобном положении — обещал ребятам премии и не дал.

М. ЛУТКОВ.
Директор Репинской неполной средней школы.

ЗАБЫТЫЙ ДОМ

Жилой дом по ул. Белинского, № 8—10 построен в 1928 году и является одним из лучших домов гор. Свердловска, но благоустройством его никто не занимается.

Домоуправление № 94, в ведении которого находится дом, не имеет управляющего, нет даже дежурного электромонтера.

Дом к зиме не подготовлен. В окнах лестничных клеток разбиты стекла, и если в ближайшие дни не принять мер, то отопительная система может замерзнуть. У одного под'езда сорвана дверь.

Октябрьское райжилуправление и горжилуправление, зная обо всем этом, никаких мер не принимают.

Г. Я. ПОПОВ и еще 5 подписей.

ПОСЕЛОК БЕЗ СВЕТА

Поселок Чистовского участка фабрики «Изоплит» существует с 1935 года. Здесь живут рабочие и служащие фабрики «Изоплит», а также много семей фронтовиков.

Дирекция фабрики не уделяет никакого внимания благоустройству поселка. До сих пор он лишен электрического освещения и радио. Дирекция ссылается на отсутствие провода. Но когда недавно сами жильцы поселка достали провод и хотели взяться за работу, им это категорически запретили.

Так и сидит все население поселка при коптилках.

ПАЛЬЧИКОВ.
Инвалид отечественной войны.
ШАРАФУТДИНОВА.
Красноармейка.

Военные действия в Западной Европе

ЛОНДОН, 15 ноября (ТАСС).

В сообщении штаба верховного командования экспедиционных сил союзников говорится:

В секторе к востоку от Веерта войска союзников атаковали немецкие позиции, встретив умеренное сопротивление. Освобождена одна деревня и созданы предмостные укрепления на каналах Ноордер и Вессем.

В секторе Меца войска союзников отбили контратаки противника и усилили нажим на город с севера и юга. Войска союзников, удерживающие предмостные укрепления на реке Мозель, в районе Кенигсмахерна и Тионвиля, соединились. Части союзников достигли Фрещинга и Куптдига, а патрули союзников проникли в окрестности Лемстроффа. Другие соединения союзников захватили Орни и вступили в Куа-де-Лопиталь.

Неблагоприятная погода ограничивала действия авиации.

В сообщении штаба вооруженных сил союзников на Средиземноморском театре военных действий говорится, что в Италии части 8-й армии продолжают успешно продвигаться в районе города Форли. Северо-западнее города английские части, преодолев усилившееся сопротивление противника, продвинулись за деревню Сан Томе. Западнее Форли другие английские части продвинулись со своих предмостных укреплений на реке Монтоне. В секторе 5-й армии индийская дивизия, преодолев сильное сопротивление противника, заняла важную возвышенность Монте Сан Бартоло.

ГИТЛЕРОВСКИЕ КРЫСЫ БЕГУТ С ТОНУЩЕГО ГЕРМАНСКОГО КОРАБЛЯ

НЬЮ-ЙОРК, 13 ноября (ТАСС).

В газете «Пур ля виктуар» помещена статья Табуи, в которой говорится, что в настоящее время многие гитлеровские руководители, понимающие неизбежность поражения Германии, готовятся бежать в нейтральные страны с крупными средствами. По словам Табуи, один из центров, организующих бегство гитлеровцев, находится в Дрездене в вилле некоего Мартина Гамича. Табуи пишет далее, что Гамич ежедневно поддерживает связь с командирами германских подводных лодок, которые помогают видным гитлеровцам бежать за границу. Среди лиц, готовящихся к бегству, Табуи называет «гаулейтера» Генлейна, статс-секретаря «протектората Богемии и Моравии» Франка, доктора Кригка и многих других. Табуи указывает, что эти лица перевели в нейтральные страны много миллионов марок, а также большое количество драгоценностей. Некоторые гитлеровцы приобретают фальшивые документы для поездки в Швейцарию.

БОГАТЫЙ ГОД

Богатый урожай собрали нынче колхозники артели «Пролетарская долина», Камышловского района. Тщательно обработанная земля щедро оплатила честный труд хлеборобов. Зернобобовых колхоз снял в среднем 90 пудов с гектара. Особенно хорошо уродилась рожь на семенных участках, она дала 144 пуда с гектара. На-славу уродились пшеница и овес. Довольны колхозники и урожаем овощей.

Выполняя свою первую заповедь, артель раньше других в районе выполнила план хлебопоставок и сверх плана сдала государству 600 пудов первосортного зерна.

Сейчас в колхозе завершается засыпка семенных фондов. Проявляя патриотическую заботу о семьях фронтовиков, колхозники «Пролетарской долины» первыми в районе создали у себя продовольственный фонд помощи семьям защитников родины.

— Хлеба и овощей у каждого вдоволь, — говорит председатель колхоза тов. Семенов, — но мы все-таки решили иметь свой продовольственный фонд, мало ли кто будет нуждаться.

Действительно, кто честно трудится, тот уже получил на трудодни и хлеба и овощей в изобилии. На каждый заработанный трудодень выдано по 2 килограмма зерновых и по 550 граммов овощей. В конце хозяйственного года колхозники еще получат на каждый заработанный трудодень по одному килограмму зерновых и деньгами по 1 рублю.

Бригадир полеводческой бригады Игватий Наумович Южаков за девять месяцев вместе с женой и дочерью выработали 809 трудодней и получили 100 пудов хлеба, 15 пудов капусты и около 12 пудов моркови.

Комсомолец Николай Озорнин, работавший и пахарем, и севачом, и машинистом жатки, заработал за девять месяцев 224 трудодня, на которые получил свыше 28 пудов хлеба и более семи пудов овощей. Комсомолец Анатолий Южаков работал пахарем, во время уборки жал хлеб. Он получил свыше шести пудов хлеба и шесть пудов овощей.

Колхозники, значительно улучшив свое материальное благополучие, начинают строиться. Колхозница Анна Гавриловна Озорнина построила нынче избу. «Такую избу, что любо посмотреть», — говорят колхозники. Бригадир тов. Южаков строит баню. Другие колхозники ремонтируют избы, огораживают свои сады, усадьбы.

Хороший, богатый год нынче у колхозников сельхозартели «Пролетарская долина».

А. СОСНОВСКИЙ.

150 концертов на фронте

150 концертов для фронтовиков дала бригада участников художественной самодеятельности профсоюза работников черной металлургии Востока. Сейчас она вернулась на Урал.

На фронте члены бригады выступали на полянках, грузовиках, железнодорожных платформах, окруженные кольцом внимательных зрителей — воинов Красной Армии, иногда только что вернувшихся с боевого задания или идущих в разведку. Концерты заводской самодеятельности Урала и Сибири встречали у фронтовиков теплый прием.

Большим успехом пользовались игра аккордеонистки В. Ивановой из Серова, сценка «Сердцееды», свежо, выразительно исполнявшаяся Ф. Луканиным и Н. Коклягиным из Сталинска, и другие номера. Программа концертов была разнообразной. Русские песни и частушки, которые пела М. Ветрова из Магнитогорска, сменялись шуточной пляской В. Бедых и И. Крутского (Первоуральск), украинские и лирические песенки А. Заржецкой (Алапаевск) — танцами, акробатическим номером, художественным чтением.

Обком ВЛКСМ наградил почетными грамотами бригадира Е. Резникову и членов бригады. Сейчас они выезжают для обслуживания заводов черной металлургии Свердловской области.

Колхозная электростанция на реке Сылва

ШАЛЯ (по телефону). На реке Сылва оборудуется колхозная электростанция.

Станцию строят своими силами шесть сельхозартелей — имени Ворошилова, имени Красной Армии и другие.

В первую очередь свет будет дан на животноводческие фермы, в правления колхозов.

ОТРЕМОНТИРОВАЛИ КЛУБ

СЕВЕРСКИЙ ЗАВОД. Клуб имени Сталина является культурным центром коллектива рабочих, инженерно-технических работников и служащих Северского завода. Сейчас этот клуб заботливо отремонтирован. Стены побелены, панели и полы покрашены масляной краской. Ремонтируется мебель, оборудуется комната стахановцев, которая будет обставлена мягкой мебелью, коврами, цветами.

А. ШИРЯЕВ.

ОБЛАСТНОЙ СЕМИНАР АГРОНОМОВ

Главные агрономы райзо, старшие агрономы машинно-тракторных станций, агрономы подсобных хозяйств приехали в Свердловск на семинар, посвященный обобщению опыта областной плодово-овощной выставки. Начальник овощного управления облзо тов. Сальников прочел лекцию: «Меры повышения урожайности картофеля», тов. Рыкова — «Как повысить урожайность овощных культур» тов. Шубина — «Семеноводство овощных культур».

Старший агроном Ачитской МТС тов. Долгодворов расскажет, как ачитские колхозы в 1944 году добились высоких урожаев картофеля.

Постоянная выставка по истории Екатеринбурга—Свердловска

Исполком Свердловского горсовета создал комитет по организации постоянной выставки, посвященной истории Екатеринбурга—Свердловска. Выставку намечено открыть не позднее 1 января 1945 года. На ее оборудование отпущено 70 тысяч рублей.

ИЗВЕЩЕНИЕ

17 ноября, в 8 час. 30 мин. веч., в Доме партпросвещения горкома ВКП(б) состоится лекция для лекторов, докладчиков, пропагандистов и агитаторов на тему: «Советская артиллерия — в боях с немецко-фашистскими захватчиками». Прочтет подполковник тов. Лосев.

Ответственный редактор Л. С. ШАУМЯН.

Государственный театр оперы и балета имени А. В. Луначарского.
Сегодня КАМЕННЫЙ ЦВЕТОК
17-XI ПАЯЦЫ и балетный дивертисмент.
21-XI КОНЦЕРТ-ВЕЧЕР легкой музыки.

Свердловский государственный драматический театр
Сегодня и 17-XI ПОЕДИНОК

Свердловский государственный театр музыкальной комедии
Сегодня НИТУШ
17-XI ТАЛИСМАН

Театр юных зрителей
Сегодня, нач. в 2 часа дня, абон. 3, БАЛ-САЯТ и ЧУДЕСНЫЙ ТЕЛЕНОК
17-XI, нач. в 2 часа дня, абон. 11, ПАДЕНИЕ ОСТРОВА БЛЮТЕНБАЙЛЬ

Сегодня в кинотеатрах:
СОВКИНО — Багдадский вор. ОКТЯБРЬ—Песня о России. Новости дня № 11. МЮД—Зоя. СТАЛЬ—Арсен. ТЕМП—Песня о России.

Концертный зал Госфилармонии
18-XI **М. Ю. ЛЕРМОНТОВ**
К 130-летию со дня рождения.
В программе: вступит. слово Я. С. Фельдмана. Сцены из драмы «Маскарад», отрывки из оперы «Демон», «Княжна Мэри», стихи и др. Участв.: засл. арт. РСФСР Б. Ф. Ильин, арт. А. П. Высорева, Я. Х. Бутурас, Э. И. Скальская, П. А. Горбунов, Г. П. Ландин, хоровая капелла.

ГОСЦИРК
Сегодня и ежедневно
БОЛЬШОЙ СОВЕТСКИЙ АТТРАКЦИОН
Мотогонки по вертикальной стене под руководством А. Н. СМИРНОВА
Группа агрессиров. медведей—арт. БРОК
19-XI, начало в 6 часов вечера, артисты—раненым бойцам.
БОЛЬШОЕ ПРЕДСТАВЛЕНИЕ по специальной программе.

Дом культуры железнодорожников
С 17 по 19-XI демонстрируется кинокартина ВРАТАРЬ

ГУУЗ НКЧМ СССР
Уральский индустриальный институт имени С. М. Кирова об'являет зимний прием студентов
на первый и старшие курсы по всем специальностям факультетов: МЕТАЛЛУРГИЧЕСКИХ черной и цветной металлургии, СТРОИТЕЛЬНОГО, МЕХАНИЧЕСКОГО, ХИМИКО-ТЕХНОЛОГИЧЕСКОГО, ИНЖЕНЕРНО-ЭКОНОМИЧЕСКОГО, ЭНЕРГЕТИЧЕСКОГО.
Приемные экзамены с 1 по 20 февраля 1945 года.
Вызванные на экзамены и зачисленные в институт подлежат беспрепятственному освобождению от работы.
Об условиях приема и обучения справляться в институте.
АДРЕС: город Свердловск, Втузгородок, главный учебный корпус, комната 304, телефон Д1-72-42.

Паспортный отдел управления милиции города Свердловска ДЛЯ СВЕДЕНИЯ ГРАЖДАН ОБ'ЯВЛЯЕТ, что:
а) лица, достигшие 16-летнего возраста, обязаны получить паспорта в отделениях милиции по месту жительства;
б) вновь прибывшие граждане в город и переменившие место жительства, должны быть немедленно прописаны в отделениях милиции, а выбывшие с постоянное место жительства в другие местности—выписаны с обязательным представлением в паспорте штампа о выписке, для чего обязаны лично