XXVIII ГОД ИЗДАНИЯ
№ 273 (8772)
ЦЕНА НОМЕРА 20 КОП.
Газета выходит ежедневно кроме понедельника

Пролетарии всех стран, соединяйтесь!

УРАЛЬСКИЙ РАБОЧИЙ

ОРГАН СВЕРДЛОВСКОГО ОБЛАСТНОГО И ГОРОДСКОГО КОМИТЕТОВ ВКП(б), СВЕРДЛОВСКОГО ОБЛАСТНОГО И ГОРОДСКОГО СОВЕТОВ ДЕПУТАТОВ ТРУДЯЩИХСЯ

ВТОРНИК 14 НОЯБРЯ 1944 г.

МАРКСИСТСКО-ЛЕНИНСКАЯ ТЕОРИЯ — НАШЕ ПОБЕДОНОСНОЕ ОРУЖИЕ

В докладе товарища Сталина о XXVII годовщине Великой Октябрьской социалистической революции подведен итог величайших битв советского народа за свою родину, за дело Ленина—Сталина. Немецко-фашистские захватчики изгнаны из пределов советской земли.

С глубокими чувствами радости и гордости миллионы наших людей встретили сталинские слова:

«В ходе войны гитлеровцы понесли не только военное, но и морально-политическое поражение. Утвердившаяся в нашей стране идеология равноправия всех рас и наций, идеология дружбы народов одержала полную победу над идеологией звериного национализма и расовой ненависти гитлеровцев.

Теперь, когда отечественная война идет к победоносному концу, во всем величии встает историческая роль советского народа. Ныне все признают, что советский народ своей самоотверженной борьбой спас цивилизацию Европы от фашистских погромщиков. В этом великая заслуга советского народа перед историей человечества».

Свою историческую роль советский народ мог выполнить лишь благодаря тому, что во главе его стоит мудрая партия Ленина—Сталина, что он вооружен самой передовой идеологией, самым передовым мировоззрением. Война продемонстрировала торжество идей Маркса — Энгельса — Ленина — Сталина, показала всему миру превосходство нашего духовного оружия над фашистской реакцией и мракобесием, над идеологией человеконенавистничества.

Наше духовное оружие—непобедимое, всесильное. **«Учение Маркса всесильно,**—говорил Ленин,—**потому что оно верно. Оно полно и стройно, давая людям цельное миросозерцание, непримиримое ни с каким суеверием, ни с какой реакцией, ни с какой защитой буржуазного гнета».** Это учение, развитое и обогащенное Лениным и Сталиным, стало достоянием масс, превратилось в величайшую материальную силу в результате огромной идейно-политической работы нашей партии.

Шесть лет назад—14 ноября 1938 года—Центральный Комитет ВКП(б) принял постановление «О постановке партийной пропаганды в связи с выпуском «Краткого курса истории ВКП(б)». Это постановление явилось важнейшим руководящим документом для развертывания пропаганды марксизма-ленинизма, для повышения теоретического уровня партийных и непартийных кадров, советской интеллигенции.

Выполняя постановление ЦК ВКП(б), партийные организации коренным образом перестроили пропаганду и агитацию, улучшили постановку марксистско-ленинского образования. Сотни тысяч людей взялись за самостоятельное изучение произведений классиков Маркса, Энгельса, Ленина и Сталина, за изучение «Краткого курса истории ВКП(б)».

«Краткий курс истории ВКП(б)»—замечательная книга, вошедшая в золотой теоретический фонд нашей партии. Она является подлинной энциклопедией основных знаний марксизма-ленинизма, показывает ленинизм в действии, обобщает богатейший опыт большевистской партии. Неоценимое значение этой книги состоит в том, что она вооружает наши кадры знанием законов общественного развития, укрепляет уверенность в неизбежной победе коммунизма, вдохновляет на беззаветную борьбу за честь и свободу нашей родины.

«Краткий курс истории ВКП(б)» состоит на вооружении нашего народа. Также состоит на вооружении его и книга товарища Сталина «О великой отечественной войне Советского Союза». Замечательным продолжением этой книги является доклад товарища Сталина о XXVII годовщине Великой Октябрьской социалистической революции. Выступления товарища Сталина в дни войны—это новая глава в летописи героической истории нашей партии, новый вклад в сокровищницу марксизма-ленинизма. Гениальный теоретик, вождь и полководец раскрыл нашему народу характер отечественной войны, показал закономерность новой обстановки, вызванной войной, дал ясное определение всем источникам силы нашего государства, укрепил веру народных масс в победу над врагом.

С огромнейшим интересом изучают советские люди «Краткий курс истории ВКП(б)» и труды товарища Сталина, обогатившие марксистско-ленинскую науку за время войны. Они хотят повысить свой теоретический уровень, чтобы правильно понимать сложную международную обстановку, глубже осознать закономерность, что того, что наш народ вышел в авангард всего человечества. Они стремятся лучше овладеть теорией, чтобы успешнее решать вопросы практической работы, направленной к окончательному разгрому врага и дальнейшему укреплению могущества нашей Родины.

Задача партийных организаций — всемерно помочь нашим кадрам, работникам промышленности и сельского хозяйства, советской интеллигенции в изучении марксизма-ленинизма. Руководствуясь постановлением ЦК ВКП(б) от 14 ноября 1938 г., партийные организации должны усилить внимание теоретической подготовке кадров, пропаганде и агитации. Этого настоятельно требует современная обстановка, требуют сложные задачи, стоящие перед партией и народом.

Идеологическое воспитание масс в духе марксизма-ленинизма, теоретическая подготовка наших кадров, широкая пропаганда октябрьского доклада товарища Сталина умножат наши силы для завоевания окончательной победы над врагом, для дальнейшего движения вперед по пути к коммунизму.

Выше победоносное знамя марксизма-ленинизма!

Подобно тому, как Красная Армия в длительной и тяжелой борьбе один на один одержала военную победу над фашистскими войсками, труженики советского тыла в своем единоборстве с гитлеровской Германией и ее сообщниками одержали экономическую победу над врагом.

И. Сталин.

★

Под'ем трудовой активности

— Видный человек на заводе!—так почтительно говорят об Илье Ефимовиче Бриченкове—механике одного из цехов, бывшем бригадире слесарей. Прекрасный производственник, заместитель секретаря заводской парторганизации, он личным примером увлекает за собой массы на трудовые подвиги.

В эти дни, когда вся страна полна нового вдохновения, вызванного докладом товарища Сталина, Илья Бриченков успешно внедряет в жизнь три своих рационализаторских предложения, направленных на лучшее использование мощности оборудования. Илья Ефимович вместе со слесарями Петром Петровым и Семеном Конышиным сейчас с особой заботливостью ухаживают за оборудованием.

На заводе много женщин, выполняющих сложные работы. Похвала товарища Сталина вызвала среди работниц новый под'ем в соревновании. Паня Носатова и вся ее бригада несут у аппаратов боевую вахту. Эта бригада после доклада товарища Сталина достигла больших успехов в борьбе за качество продукции, за честь заводской марки. Если в прошлом месяце бригада Носатовой выдавала 87 процентов продукции первого сорта, то сейчас—92 процента. По технической же норме предусматривается 85 проц. Почти такого же большого выхода первосортной продукции добилась бригада Шуры Петриной, стремящейся отнять первенство у бригады Носатовой.

Новый трудовой и творческий под'ем в работе коллектива, вызванный докладом товарища Сталина, позволил выдать за 8 рабочих дней 46 проц. продукции к месячному плану.

НА СТАЛИНСКУЮ ФРОНТОВУЮ ВАХТУ!

КАМЕНСК-УРАЛЬСКИЙ, 13 ноября (по телефону от соб. корр.). На всех предприятиях города состоялись митинги и собрания, посвященные докладу товарища Сталина. На каждом из собраний люди горячо демонстрировали свою любовь, преданность партии, товарищу Сталину и готовность пойти на новые трудовые подвиги.

В одном из цехов трубного завода стахановец Корсунский от имени коллектива цеха заявил:

—Доклад товарища Сталина вдохнул в нас новый прилив бодрости. Хочется работать еще лучше, чтобы приблизить тот час, когда мы водрузим знамя победы над Берлином.

Тов. Корсунский сообщил при этом, что цех обязуется годовую производственную программу выполнить на две недели раньше срока и сэкономить металла на 3 процента больше, чем предусмотрено планом. Кроме того, к середине декабря обучить 220 молодых рабочих.

На Уральском алюминиевом заводе все бригады электролизников цеха, где начальником тов. Гуркин, по примеру бригадира тов. Пешкова стали до конца года на сталинскую фронтовую вахту. Задача вахты: обеспечить перевыполнение плана, давать не менее 90 процентов алюминия высших сортов, сэкономить 200 тысяч киловатт-часов электроэнергии, до конца года дать государству больше двух с половиной миллионов рублей накоплений.

На Красногорской ТЭЦ одна только смена инженера тов. Ласкера обязалась до конца года сэкономить не менее 700 тонн топлива и 350 тысяч киловатт-часов электроэнергии.

Над выполнением повышенных обязательств стахановцы заводов Каменск-Уральского трудятся сейчас с новым энтузиазмом.

В НОВОЕ ТРУДОВОЕ НАСТУПЛЕНИЕ

АСБЕСТ, 13 ноября (по телефону). Горняки центрального рудоуправления в ответ на доклад вождя, на его высокую оценку работы тыла обещали закрепить достигнутые успехи в предоктябрьском соревновании, удержать знамя горкома партии и исполкома райсовета, выдать большее количество высококачественной горной массы для обогатительных фабрик. Коллектив смены, которой руководит диспетчер тов. Колесникова, решил выдавать 180 вагонов горной массы в смену вместо 175 вагонов по прежнему обязательству.

И. АЛИСИОНОК.

★

В ОТВЕТ НА ВЫСОКУЮ ПОХВАЛУ

ШАЛЯ, 13 ноября (по телефону). Колхозники артели имени Первого мая взволнованы. Сталинские проникновенные слова, похвала колхозному крестьянству вызвали новый прилив энергии, желание еще лучше помогать победоносной Красной Армии.

Председатель артели тов. Карнаухов говорит:

— Наш любимый Сталин, великий Маршал победы, ведет Красную Армию на штурм германских крепостей. Обязанность колхозного крестьянства, нашей сельхозартели помочь доблестным воинам добить фашистского зверя в его собственном логове. Лучшей помощью будет досрочное выполнение всех своих обязательств перед государством.

Все колхозники горячо поддержали тов. Карнаухова. В эти дни колхоз имени Первого мая выполнил годовой план хлебозаготовок и сдал сверх плана 50 пудов хлеба и 120 пудов картофеля.

Примеру первомайцев следуют другие колхозы. Сельхозартель «Ударник» также выполнила годовой план поставок хлеба государству. Колхозы «Новая роща», «Луч» и другие сдают государству сверх плана картофель и овощи.

НА ЖЕЛЕЗНОМ РУДНИКЕ

ПОСЕЛОК ЗЫРЯНОВСКИЙ, 11 ноября (по телефону). Забойщик железных рудников Гончаренко доклад товарища Сталина о XXVII годовщине Октября слушал по радио, присутствуя на торжественном заседании сессии поселкового совета. Тогда он взволнованно высказал перед участниками сессии свое восхищение мудрым словом вождя. В заключение своего выступления он от имени своей бригады взял обязательство: увеличить добычу руды в полтора-два раза.

В первую же смену бригада Гончаренко выполнила задание на 156 процентов. На следующий день эту высокую выработку превзошел забойщик Аристов. Его бригада выдала на-гора руды на 70 процентов больше нормы. Соревнование за усиление помощи фронту, за лучшее выполнение клятвы уральцев вождю все шире разгорается между забойщиками.

Боевыми делами отвечают на доклад и приказ товарища Сталина и рабочие других профессий. Проходчик Буровецкий 9 и 10 ноября давал двойную выработку.

В результате нового трудового под'ема горняки Зыряновских шахт задание первой декады ноября выполнили за 6 рабочих дней.

★

Больше хлеба для окончательной победы над врагом!

ТУГУЛЫМ, 13 ноября (по телефону). В золотовском колхозе «Искра» с нетерпением ожидали последней почты. Когда пришли газеты с докладом и приказом товарища Сталина, в правление артели собрались и старые и малые. С большим вниманием здесь читали каждое сталинское слово, а затем выступил председатель колхоза тов. Перевалов.

— Великий Сталин сказал, что теперь главная задача добить фашистского зверя в его логове и водрузить знамя победы над Берлином. Раз сказал Сталин, так и будет. Наша обязанность помочь доблестным воинам быстрее разгромить врага.

— В этом году мы поработали неплохо. В поле выходили все — от 14-летней Шуры Панасюк и до 80-летней Агафьи Лукиничны Мальцевой. Мы досрочно рассчитались с государством. Сейчас каждый из нас обязан по-фронтовому развернуть подготовку к весне, с честью выполнить клятву уральцев товарищу Сталину.

С огромным под'емом проходят собрания, посвященные обсуждению доклада и приказа товарища Сталина, и в других колхозах. Колхозники берут обязательства—быстрее выполнить годовой план хлебозаготовок, больше сдать зерна в фонд Красной Армии.

В эти дни идут обозы с хлебом со всех концов района. 34 сельхозартели выполнили годовой план хлебозаготовок. Но передовики не успокаиваются на достигнутом. Сельхозартель «Коллективист» сдала государству сверх плана 420 пудов хлеба, колхозы имени Чкалова, Брюхановского сельского совета, и «Победа»—по 120 пудов каждый.

КОЛХОЗНОЕ КРЕСТЬЯНСТВО В ДОЛГУ НЕ ОСТАНЕТСЯ!

РЕЖ, 13 ноября (по телефону). С глубоким вниманием колхозники артели имени 8 марта прослушали доклад товарища Сталина, который зачитал секретарь райкома ВКП(б) тов. Шамшурин.

— Великий Сталин,—сказал председатель колхоза тов. Дорохин, — в своем докладе и приказе наметил программу нашей борьбы за полную победу над врагом. Колхозное крестьянство сделает все, чтобы помочь Красной Армии добить гитлеровских бандитов в их логове.

Колхозники артели имени 8 марта решили быстрее закончить сдачу хлеба сверх плана в фонд Красной Армии. К 15 ноября завершить обмолот.

Оживленно в эти дни на токах, у колхозных складов. Все больше направляется подвод с хлебом за околицу села. Колхозники обязались сдать сверх плана 4200 пудов хлеба.

Боевыми делами отвечают на доклад товарища Сталина колхозы «Красный Октябрь», «Новая деревня» и «Пролетарий». В эти дни они также сдают хлеб сверх плана.

УКАЗ
Президиума Верховного Совета СССР
ОБ УСТАНОВЛЕНИИ ПОРЯДКА ОЗНАМЕНОВАНИЯ «ДНЯ АРТИЛЛЕРИИ» В гг. СВЕРДЛОВСКЕ, ГОРЬКОМ МОЛОТОВЕ И ТУЛЕ

В связи с многочисленными просьбами и пожеланиями трудящихся городов Свердловска, Горького, Молотова и Тулы, а также учитывая важную роль этих городов в развитии артиллерии, в дополнение к Указу Президиума Верховного Совета от 21 октября 1944 года, установить ежегодный салют — 19 ноября в «День артиллерии» в Свердловске, Горьком, Молотове и Туле двадцатью артиллерийскими залпами из двухсот двадцати четырех орудий.

Председатель Президиума Верховного Совета СССР
М. КАЛИНИН.
Секретарь Президиума Верховного Совета СССР
А. ГОРКИН.

Москва, Кремль. 13 ноября 1944 года.

ОТ СОВЕТСКОГО ИНФОРМБЮРО

Оперативная сводка за 12 ноября

В течение 12 ноября в Венгрии наши войска с боями овладели городом и железнодорожной станцией МЕЗЕКЕВЕШД, городом и железнодорожной станцией МОНОР, а также заняли более 30 других населенных пунктов, в том числе крупные населенные пункты ДЬЕРДЬ, ЯНОШХИДА, АЛАТЬЯН, ТАПИОДЬЕРДЬЕ, ТАПИОСЕЛЕ, РЕКЕТТЕШИ, ФАРМОШ, ШЕРЕГ и железнодорожные станции КИШ-МЕДЕ-РИ, ТАПИОСЕЛЕ, ФАРМОШ, БОЛДОГХАЗА.

Болгарские войска, действуя против немцев на территории Югославии, заняли город КУМАНОВО.

На других участках фронта—поиски разведчиков.

За 11 ноября наши войска подбили и уничтожили 15 немецких танков.

Оперативная сводка за 13 ноября

В течение 13 ноября в Венгрии наши войска с боями овладели городом и железнодорожной станцией ЯСАПАТИ, а также заняли несколько других населенных пунктов и среди них ЯСКИШЕР, ЯС-МАХАЛЬТИЛЕК, ТАПИОСЕНТМАРТОН, ТАПИОБИЧКЕ, ПАНД, КАВА, ЖИГЕРИ, БЕНИЕ и железнодорожные станции ПУСТА КЮРТ, ЯСКИШЕР.

На других участках фронта—поиски разведчиков.

За 12 ноября наши войска подбили и уничтожили 24 немецких танка.

★ ★ ★

В Венгрии наши войска с боями продвигались вперед. Севернее города Сольнок советские пехотинцы и кавалеристы овладели важным опорным пунктом обороны противника и железнодорожной станцией Яскишер. Затем наши части совершили неожиданный для врага маневр и ворвались в город Ясапати. В результате уличного боя немецко-венгерский гарнизон города был разгромлен и в беспорядке отступил. Захвачены трофеи, в числе которых 17 орудий, 16 минометов, 40 пулеметов и склад боеприпасов.

Северо-западнее города Цеглед наши войска, преодолевая упорное сопротивление противника, продвинулись вперед до 10 километров. В течение дня гитлеровцы несколько раз переходили в контратаки, но были отброшены. Уничтожено свыше 1200 немецких и венгерских солдат и офицеров. Пленные сообщают, что 20 венгерская пехотная дивизия, имевшая задачу остановить наступление советских войск на этом участке, разбита. Остатки этой дивизии сведены в один батальон.

В течение дня нашими войсками на разных участках взято в плен свыше 1000 солдат и офицеров противника.

* * *

В Восточной Пруссии наши войска вели огневой бой с противником. На одном участке вражеские пулеметы все время обстреливали советские позиции. Орудийный расчет старшего сержанта Комарова открыл огонь и поджог сарай, в котором укрывались гитлеровцы. Раздалось несколько сильных взрывов. Огонь охватил и другие расположенные поблизости постройки. Выбежавшие из них немцы были обстреляны осколочными снарядами. Огневые точки противника были уничтожены.

Снайперы Н-ской части гвардии ефрейтор Полишук, гвардии сержант Попова и красноармеец Мороз за четыре дня истребили 13 гитлеровцев.

* * *

Северо-западнее города Ужгород отряд немцев пытался проникнуть в расположение наших войск. Несмотря на густой туман, советские бойцы вовремя заметили гитлеровцев и отрезали им путь отхода. Немецкий отряд полностью уничтожен. На другом участке группы разведчиков во главе со старшиной Ракитиным ночью подобрались к позициям противника. Разведчики ворвались во вражеский блиндаж и убили 10 немцев. Захватив в плен двух гитлеровцев, наши разведчики благополучно вернулись в свою часть.

* * *

На одном участке 1-го Украинского фронта наши подразделения предприняли разведку боем. Противник оказал упорное сопротивление и перешел в контратаку. Завязалась ожесточенная схватка. Советские бойцы отбросили противника, уничтожив при этом до 150 немецких солдат и офицеров. Захвачены трофеи.

* * *

Нашими кораблями в Балтийском море потоплены два немецких транспорта.

* * *

В Венгрии, на одном участке фронта, сдались в плен 200 солдат 20 полка 5 венгерской резервной дивизии во главе с лейтенантом Олайош. Пленный лейтенант Олайош рассказал: «В последних боях наш полк был наголову разбит. Особенно тяжелые потери понесли подразделения 2 батальона. Русские обошли нас со всех сторон. Командир батальона—майор Молнар Габор куда-то исчез. Среди солдат началась паника. Они бросали оружие и разбегались во все стороны. Я понял, что положение безнадежно и приказал солдатам всех подразделений сложить оружие. Собралось 200 человек. Мы подняли руки вверх и пошли навстречу русским».

На другом участке фронта на сторону Красной Армии перешел в полном составе 201 отдельный батальон, приданный 23 венгерской дивизии. Всего сдалось в плен 520 солдат и офицеров. Командир батальона подполковник Густав Сенткирайи заявил: «Я был ад'ютантом начальника оперативного отдела венгерского генерального штаба генерал-полковника Лайоша Бельди. Недавно немцы арестовали генерала Бельди. Я был отправлен на фронт и 27 октября назначен командиром батальона. Еще раньше я пришел к выводу, что дальнейшее сопротивление русским войскам бесцельно и бессмысленно. Не желая жертвовать жизнью своих солдат ради интересов немцев, я предложил батальону сдаться в плен. Мое решение было одобрено всеми офицерами. О солдатах и говорить не приходится. Они были очень рады и охотно сложили оружие». (Принято по радио).

Замечательный народный почин

ПРЕДВАРИТЕЛЬНЫЕ ИТОГИ ДНЯ ЗДРАВООХРАНЕНИЯ

День здравоохранения

Советский народ совершил великий подвиг в отечественной войне. Советские люди шли сознательно на серьезные лишения, отказывали себе во многом, чтобы лучше помочь Красной Армии громить лютого врага, больше дать фронту. «Беспримерные трудности нынешней войны не сломили, а еще более закалили железную волю и мужественный дух советского народа. Наш народ по праву стяжал себе славу героического народа» (Сталин).

Советское правительство и большевистская партия повседневно заботятся о благосостоянии рабочих, интеллигенции, колхозников, они делали и делают все, чтобы смягчить трудности, вызванные войной. Советское государство, несмотря на огромные военные расходы, всегда выделяло значительные средства на благоустройство городов, на жилищное строительство, расширение коммунально-бытовых и культурных учреждений, на расширение сети общественного питания и создание крупной продовольственной базы предприятий. Особенно большое внимание уделяется работе учреждений здравоохранения.

12 ноября в нашей области проходил День здравоохранения. Это новое замечательное проявление народной инициативы. Задачей этого дня было—мобилизовать широкую общественность на оказание помощи работникам здравоохранения, содействовать дальнейшему улучшению деятельности лечебно-оздоровительных учреждений по обслуживанию трудящихся. Партийные, советские, хозяйственные организации, коммунисты и комсомольцы приняли самое активное участие в Дне здравоохранения и личным примером подняли трудящихся на самоотверженную работу по оказанию реальной помощи медицинским учреждениям.

Сейчас еще трудно подвести окончательные итоги Дня здравоохранения. Но поступившие первые сведения из многих городов и районов говорят об огромной работе, проведенной за этот день, о деятельном участии самых разнообразных слоев населения. По скромным подсчетам, в воскресниках помощи учреждениям здравоохранения участвовало несколько десятков тысяч человек. В одном только Свердловске в воскреснике приняло участие более 18 тысяч человек. Сотни бригад, выделенных предприятиями, областными и городскими партийными, советскими организациями во главе с их руководителями пилили, кололи, подвозили дрова, ремонтировали здания, чинили белье и т. п. За один только день в Свердловске было подвезено медицинским учреждениям около 7500 кубометров дров; выданы тысячи метров мануфактуры, тысячи пар обуви и многое другое.

В Тагиле трудящиеся помогли подвезти больницам и госпиталям дрова, а предприятия и организации выделили одеяла, инвентарь, посуду, обувь и белье для больных. В Красноуральске был завершен ремонт зданий всех здравпунктов и городской больницы. В Первоуральске выделено для больниц 400 простынь, 130 одеял, 400 наволочек, 100 халатов и другие вещи. На подвозке дров и угля работало 36 автомашин и 74 лошади. В Шалинском районе колхозники помогли отремонтировать 4 больницы и фельдшерских пункта, выделили 900 пудов картофеля и овощей, в Манчаже—электрифицировали больницу.

Большая работа 12 ноября была проведена в Пышминском районе. Ко всем врачебным и фельдшерским пунктам подвезены дрова. Отремонтированы помещения. Выделено много инвентаря, мебели, белья, обуви. В отдаленный фельдшерский пункт в деревне Мартыновой привезли дров на весь год.

— Сколько лет я работаю,—сказал растроганный фельдшер тов. Кочегаров представителям сельсовета,—но такой заботы о фельдшерском пункте и обо мне еще не было. Спасибо партии, Советскому правительству, товарищу Сталину за отеческую помощь.

Немало подобных писем с выражением искренней благодарности получили вчера многие районные и городские здравотделы.

В День здравоохранения хозяйственные и партийные организации не ограничились только оказанием помощи лечебным учреждениям. Немало было сделано в этот день и для улучшения бытового положения врачей, среднего и младшего персонала. Им было выдано много мануфактуры, обуви, дров, овощей, картофеля.

Теплую заботу о людях проявили организации Нижне-Сергинского района. Они выдали медицинским работникам 41 пару валенок, 200 метров мануфактуры, 5 мужских костюмов, 12 пар женских туфель, 90 пар чулок, 55 килограммов мыла, завезли дрова и сено.

Следует, однако, отметить, что в некоторых местах, в частности в Свердловске, в День здравоохранения недостаточное внимание было уделено нуждам госпиталей. Больше того, нашлись люди, которые явно не осознали политического значения этого мероприятия. Вот, например, начальник Дома техники Свердловской дороги тов. Соколов, вместо того, чтобы оказать помощь госпиталю, где начальником тов. Лепсис, 12 ноября, в День здравоохранения, направил грозное отношение госпиталю, а копию—прокурору, в котором требовал в трехдневный срок возвратить матрацы и подушки, переданные госпиталю еще в 1941 году. Не перевелись, видимо, у нас еще бездушные чинуши, буквоеды! Надо думать, что свердловские партийные и советские организации призовут к порядку подобных заскорузлых людей.

В День здравоохранения, 12 ноября, лечебно-профилактическим и оздоровительным учреждениям области была оказана огромная помощь. Но это только начало. Задача советских, партийных, хозяйственных организаций—повседневно заботиться о больницах, поликлиниках, врачебных и фельдшерских участках, добиться, чтобы они никогда ни в чем не нуждались и образцово обслуживали трудящихся.

★

12 ноября в городах и районах области

РЕВДА. В воскреснике приняли участие более 2 тысяч человек. Трудящиеся вывезли медицинским учреждениям и их сотрудникам 2198 кубометров дров, собрали 630 комплектов посуды, выделили 500 электролампочек, 100 нагревательных приборов, 200 метров мануфактуры, 500 килограммов мыла. В родильном доме застеклены рамы. Отремонтированы электропроводка, ванна и колонка в больнице Средуралмедьзавода и физический кабинет на Дегтярке.

* * *

АЛАПАЕВСК. 12 ноября общественность города непрерывно вывозила топливо. Медицинским учреждениям доставлено 600 кубометров дров и 50 тонн торфа. Колхозники Монастырского сельсовета привезли больнице 44 кубометра дров, детским яслям—13 кубометров, столько же медицинским работникам. Райпотребсоюз выделил врачам и медсестрам 25 пар валенок.

* * *

КАМЕНСК-УРАЛЬСКИЙ. Около 400 человек участвовало в воскреснике в Каменском районе. В больницы, ясли и амбулатории завезено 7 тонн угля, 10 возов сена, 650 кубометров дров, нарублено 204 кубометра дров. Сделан ремонт двух фельдшерских пунктов. Медицинским работникам роздано большое количество промтоваров.

* * *

АРАМИЛЬ. Весь день 12 ноября к больницам, фельдшерско-акушерским пунктам и яслям подходили подводы, нагруженные дровами. Доставлено 500 кубометров дров. 150 кубометров топлива подвезено районной больнице. На весь год обеспечены топливом фельдшерско-акушерские пункты Большого и Малого Истока, станции Косулино, сел Патруши, Косулино. Для больниц предприятия местной промышленности отпустили 200 пар шерстяных носков, теплые шали, фуфайки.

* * *

Н.-САЛДА. В День здравоохранения отремонтированы помещения поликлиники, больницы, амбулатории и детских яслей. В артелях города изготовлено 1295 ведер и тазов, 125 столов и стульев, медицинским работникам выдано 25 пар валенок.

* * *

ЕГОРШИНО. Силами рабочих шахты № 2 отремонтировано помещение детского сада, для него подвезено 20 кубометров дров. Всего в лечебные учреждения города вывезено 300 кубометров дров, 200 тонн угля.

* * *

ИРБИТ. Большую помощь медицинским учреждениям оказали школьники школ №№ 3, 4, 10 и 12. На носилках они перенесли в больницу 8 тонн торфа. В воскреснике участвовало около 3000 человек. Вывезено 500 кубометров дров, 20 тонн торфа и угля.

* * *

ПЕТРОКАМЕНСК. Местный промкомбинат изготовил для лечебных учреждений 50 табуреток, 20 тумбочек, много деревянной посуды. Медицинским работникам выдано 6 пар валенок.

* * *

РЕЖ. В фельдшерских пунктах и других медицинских учреждениях сделана перестилка полов, отремонтированы лестницы и печи. Больницам и амбулаториям выделено 300 метров мануфактуры, 50 электролампочек. В воскреснике приняло участие 700 человек.

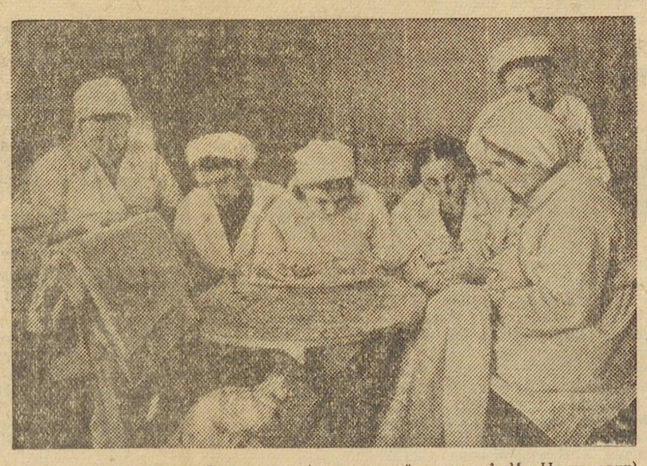

Врачи травматологической клиники (заведующий доцент А. М. Наравцевич) Института восстановительной хирургии за чинкой белья больных.

Помощь трудящихся Свердловска

В воскресенье, 12 ноября, трудящиеся Свердловска вышли на воскресник, посвященный Дню здравоохранения. Нет такого предприятия, организации, которые бы не участвовали в воскреснике. По неполным данным, в городе участвовало 18 тысяч трудящихся. 6 тысяч человек работало на вывозке, колке и пилке дров. На 319 автомашинах вывезено 7400 кубометров.

Уралмашевцы отремонтировали заводскую поликлинику, родильный дом. Медицинские работники Орджоникидзевского района получили 300 пар валенок.

В лечебные и оздоровительные учреждения Ленинского района завезено 1713 кубометров дров. Рабочие и служащие завода, где заместителем секретаря парторганизации тов. Соколовский, привезли 5-й больнице 100 кубометров дров, выделили из фондов подсобного хозяйства 2 тонны моркови, сделали текущий ремонт помещения, исправили электрическую проводку, со двора вывезен мусор. Кроме того, больнице передано 100 алюминиевых тарелок.

Коллектив работников Свердловского управления районной электросети во главе с директором тов. Молодцовым и секретарем парторганизации тов. Аникиным вывез для 2-й туберкулезной больницы 75 кубометров дров, исправил всю электропроводку и заново электрифицировал двор, соорудил вокруг больницы новый забор, отеплил полуподвальное помещение, отремонтировал 25 детских кроваток.

В больницу № 4 пришла в воскресенье бригада рабочих и служащих завода, где зам. секретаря парторганизации тов. Ивкович. Она сделала перестилку полов, ремонт лечебной и электрической аппаратуры. Главэлектростроя выделил больнице 80 салфеток, 150 метров мануфактуры для штор и скатертей, 5 ватных костюмов, 5 пар валенок, 30 килограммов мыла. Больным детям артель «Кооперемонт» подарила 70 различных игрушек.

Организации и предприятия Свердловска выделили медицинским учреждениям: 24,3 тысячи метров мануфактуры, 2.050 простынь, 5 тысяч килограммов ваты, 5800 метров марли, 2 тысячи электрических лампочек, 6760 пар обуви, 1.560 пар валенок, 5 тыс. пар чулок, 926 комплектов белья, 1228 костюмов, 1504 платья, 15,8 тыс. килограммов мыла, 7 тыс. больничных туфель, 136 тонн картофеля и овощей, 1000 килограммов сухофруктов, 870 килограммов бензина, 23850 штук различной посуды и многое другое.

ДРУЖНАЯ РАБОТА

В травматологической клинике Института восстановительной хирургии в день воскресника дежурный персонал ухаживал за тяжелыми больными, все остальные работники занимались хозяйственными делами. Ассистент А. Я. Чеботарева чинила белье больных. Бригада врача Т. С. Шныревой за день починила больше ста простынь и другого постельного белья. Медицинские сестры исправили все матрацы.

В этот день в клинику пришли студенты зубоврачебной школы во главе с бригадиром тов. Величкиной. Они замазали все окна в палатах, застеклили рамы. А во дворе шла разгрузка топлива. Многим помог в работе преподаватель тов. Любомудров.

А. АЗАРКЕВИЧ.

ЗАБОТА О БОЛЬНИЦЕ

НЕВЬЯНСК. Цементный завод отпустил для ремонта Невьянской больницы 1 тонну цемента, 5 килограммов олифы, выделил электролампочки, 15 килограммов бумаги, простыни, наволочки, 1 тонну капусты. Артель «Керамика» изготовила много керамической посуды. Рабочие Верх-Нейвинского завода привезли Верх-Нейвинской больнице 200 кубометров дров, выделили 400 метров мануфактуры, электролампочки, кухонную утварь. Колхозы района доставили медицинским учреждениям 3 тонны овощей и картофеля, полтонны молока, сотни штук яиц и другие сельскохозяйственные продукты.

Выше уровень партийно-политической и идеологической работы!

М. ВОЗНЕСЕНСКАЯ,
Секретарь по пропаганде и агитации Свердловского горкома ВКП(б)

14 ноября 1938 года состоялось постановление ЦК ВКП(б) «О постановке партийной пропаганды в связи с выпуском «Краткого курса истории ВКП(б)». ЦК ВКП(б) поставил перед партийными организациями задачу решительного улучшения всей пропагандистской работы. Вышедший в свет «Краткий курс истории ВКП(б)» явился могучим идейным оружием большевизма, вооружающим наши кадры—партийные, комсомольские, советские, профсоюзные, хозяйственные, кадры всей советской интеллигенции,—передовой марксистско-ленинской теорией.

Изучая «Краткий курс истории ВКП(б)», наши кадры познают законы общественного развития, проникаются твердой уверенностью в непобедимости великого дела партии Ленина—Сталина. На большом историческом опыте нашей партии наши кадры идейно закалились и мужественно встретили самые тяжелые испытания, выпавшие на долю советского народа в дни великой отечественной войны.

Могучим вкладом в сокровищницу марксизма-ленинизма явилась книга товарища Сталина «О великой отечественной войне Советского Союза». Она помогла нашим кадрам, нашей интеллигенции, всему советскому народу правильно ориентироваться в событиях и творчески решать сложнейшие вопросы смертельной борьбы с немецко-фашистскими захватчиками.

Новым исторической важности документом, вооружающим нас программой борьбы за полную победу над врагом, является доклад товарища Сталина о XXVII годовщине Великой Октябрьской социалистической революции.

В период великой отечественной войны мы постоянно обращаемся к «Краткому курсу истории ВКП(б)», к книге товарища Сталина «О великой отечественной войне Советского Союза», черпая в них идеи марксизма-ленинизма, уверенность в полной победе нашего правого дела; обращаемся к постановлению ЦК ВКП(б), требующему поднять партийную пропаганду на высокий теоретический уровень.

На полях сражений столкнулись не только две армии и их боевая техника, но и две враждебные друг другу социальные системы, две идеологии — самая прогрессивная, передовая — наша коммунистическая идеология — и самая реакционная, звериная — националистическая идеология фашизма.

В этой войне победила советская государственная система, советский социалистический строй, несокрушимая материальная мощь, созданная советскими людьми под руководством партии за годы индустриализации и коллективизации, за годы сталинских пятилеток. В этой войне одержало полную победу марксистско-ленинское мировоззрение, победили советские люди, воспитанные на идеях большевистской партии.

Война, особенно ее нынешний последний и решающий этап, выдвинула вопросы партийно-политической и идеологической работы на первый план. Идеологическая работа—сейчас один из самых важных и самых острых участков партийной работы. В современной войне создались чрезвычайно сложные взаимоотношения между государствами, народами, партиями, классами, и только тот сумеет правильно разобраться в событиях, кто твердо стоит на принципиальных марксистско-ленинских позициях.

Верным компасом, который поможет коммунистам правильно разбираться в самых сложных вопросах действительности, является история нашей партии, марксистско-ленинская теория.

Чем ближе подходит война к концу, тем острее встает задача окончательного морально-политического разгрома фашизма.

Тов. Молотов на X Сессии Верховного Совета СССР говорил:

«Советский Союз и его союзники уже успешно бьют фашизм, навязавший эту войну, приближая сроки его полного военного разгрома. Но мы знаем, что военным разгромом фашистских сил нельзя ограничиться. Нужно, чтобы морально-политический разгром фашизма также был доведен до конца».

Чтобы успешно справиться с этой задачей — завершить морально-политический разгром фашизма, — нужно, чтобы, прежде всего, коммунисты и кадры нашей интеллигенции в совершенстве овладели марксистско-ленинской теорией, отчетливо и ясно представляли задачи советского государства в современной обстановке.

В связи с этим нам еще и еще раз следует переучитывать ленинское предупреждение о том, что:

«Всякое умаление социалистической идеологии, всякое отстранение от нее означает, тем самым, усиление идеологии буржуазной».

Недавно ЦК ВКП(б) в своем решении о недостатках и ошибках в освещении истории немецкой философии конца XVIII и начала XIX века указал на ошибки, допущенные в третьем томе «Истории философии». В этом томе была смазана противоположность марксистской диалектики и идеалистической диалектики Гегеля, то есть смазана противоположность буржуазного и пролетарского мировоззрения. А враждебная идеология к тому и стремится, чтобы, прежде всего, сгладить, смазать принципиальную противоположность нашей и буржуазной идеологии.

В другом постановлении «О состоянии и мерах улучшения массово-политической и идеологической работы в Татарской парторганизации» ЦК ВКП(б) вскрыл факты протаскивания националистической теории. Отдельные историки и литераторы Татарии допустили приукрашивание «Золотой орды» и популяризацию ханско-феодального эпоса об Идегее и тем самым превозносили поработителей русского народа.

За годы войны выросло национальное самосознание народов Советского Союза, усилился их интерес к своему прошлому. Но нельзя забывать, что чуждая, враждебная нашему народу идеология всегда пыталась проникнуть в область национальных взаимоотношений, нарушить дружбу народов Советского Союза.

Решения Центрального Комитета нашей партии предупреждают всех коммунистов, все наши кадры о необходимости поднять уровень идеологической работы и значительно улучшить пропагандистскую работу партийных организаций.

Партийно-политическая и идеологическая работа приобретает особое значение еще и потому, что в партию за время войны вступили десятки и сотни тысяч новых членов и кандидатов партии. В Свердловской городской партийной организации 75,5 процента коммунистов приняты за период отечественной войны. Эти люди на деле доказали свою преданность партии, но их надо политически воспитать, помочь им изучить и усвоить богатейший опыт большевистской партии, научить их разбираться в текущих событиях в свете марксистско-ленинской теории.

Не менее остро стоит задача повышения идейного уровня руководящих партийных, советских, хозяйственных, профсоюзных и комсомольских кадров. За время войны на руководящую работу пришли новые кадры. 51 процент всех секретарей парторганизаций в городе имеет опыт партработы от одного года до двух лет. Эти кадры также чуждаются в повышении своего теоретического уровня.

От них требуется, особенно в дни войны, творческая инициатива в работе, умение смело вскрывать и использовать новые резервы производства, безошибочно решать важнейшие хозяйственно-политические задачи, глубоко разбираться в текущей политике партии, не замыкаться в повседневных делах, ясно видеть перспективу нашего движения вперед.

Необходимо всегда помнить указания товарища Сталина, сделанные им на XVIII с'езде партии:

«Нужно признать, как аксиому, что чем выше политический уровень и марксистско-ленинская сознательность работников любой отрасли государственной и партийной работы, тем выше и плодотворнее сама работа, тем эффективнее результаты работы, и, наоборот, — чем ниже политический уровень и марксистско-ленинская сознательность работников, тем вероятнее срывы и провалы в работе, тем вероятнее измельчание и вырождение самих работников в деляг-крохоборов, тем вероятнее их перерождение».

Таким образом, повышение политического уровня и марксистско-ленинской сознательности работников любой отрасли выступает как неотложная, чрезвычайно актуальная задача, является главнейшим условием в повышении идейности и эффективности во всей работе.

Прошедший в октябре текущего года пленум Свердловского горкома ВКП(б) обсудил вопрос о состоянии политико-массовой и идеологической работы в городской партийной организации. Он отметил, что в решении задачи повышения идейно-политического уровня членов и кандидатов партии, особенно руководящих кадров, городская партийная организация добилась значительных результатов. Руководящий актив в составе 1681 чел. занимается в городских и районных партийных школах и вечернем университете марксизма-ленинизма. Самостоятельно изучающих основы марксизма-ленинизма в городской организации 7 194 человека. Развита кружковая форма партпросвещения. Кружков в городе—538, обучается в них 8297 коммунистов. Увеличилось количество лекций и консультаций в помощь активу. Многие руководящие партийные работники показывают пример серьезной работы по повышению своего идейного уровня. Улучшил свою работу Дом партийного просвещения.

Но за этими несомненными достижениями в области пропагандистской работы, за благоприятными цифрами нельзя не замечать крупнейших недостатков в работе по повышению идейного уровня коммунистов и, прежде всего, актива.

Некоторые партийные и особенно хозяйственные работники до сих пор продолжают недооценивать необходимость повышения своего идейно-политического уровня, проявляют в этом вопросе непростительную беспечность.

Вот, например, один из хозяйственных руководителей—тов. Еремеев. На предложение нашего лектора побеседовать с ним о том, как он повышает свой идейный уровень и в чем ему надо оказать помощь,—ответил: «Вот выполню план, тогда и о теории будем разговаривать». Другой руководитель тов. Сафронов за время войны ни разу не раскрыл книгу по истории партии.

И в работе таких руководителей чаще встречаются недостатки.

В пример работникам, не выполняющим указаний партии об овладении марксистско-ленинской теорией, следует поставить рабочего Верх-Исетского завода знатного прокатчика, занесенного в Книгу почета города, тов. Оборина. Он, имея четырехклассное образование, сумел изучить за время войны «Краткий курс истории ВКП(б)», ведет большую политическую работу в своей бригаде, прекрасно разбирается в вопросах текущей политики. О нем рабочие говорят: «Его хоть куда поверни—все коммунист». Такую оценку у народа должен стремиться получить каждый член партии. Против невежд, не желающих учиться, нужно создавать в парторганизациях общественное мнение и не давать им покоя.

До сих пор не преодолены и такие недостатки в пропагандистской работе, на которые указывал ЦК ВКП(б) в своем постановлении от 1938 г. Многие парторганизации чрезмерно увлекаются кружками и умаляют значение самостоятельной учебы кадров, как главного метода овладения марксистско-ленинской теорией.

Правда, за последний год и в этой области имеются значительные сдвиги. Многие коммунисты серьезно работают над собой. Так, тов. Поваров —начальник цеха одного завода—изучил ленинские работы: «Что делать?», «Шаг вперед, два шага назад», «Две тактики социалдемократии в демократической революции». Тов. Максимов—заместитель начальника конструкторского бюро Уралмашзавода—прочитал книги Энгельса—«Людвиг Фейербах», Ленина—«Материализм и эмпириокритицизм». Многие другие товарищи систематически самостоятельно изучают марксистско-ленинскую теорию. Парткабинеты в горкомах и райкомах ВКП(б) вызывают коммунистов на активную консультацию, читают лекции, проводят теоретические собеседования в помощь самостоятельно работающим. Только в Ленинском районе самостоятельно работающими товарищами в 1944 г. проведено свыше 60 теоретических конференций. Хорошо организован контроль за самостоятельной учебой коммунистов на Верх-Исетском заводе. В заводском партийном кабинете за 4 месяца с каждым самостоятельно работающим проведено по 4—5 бесед.

Многие парторганизации поверхностно руководят идеологической работой.

Конечно, куда проще всех записать в кружок и отдать этот кружок на попечение пропагандиста. Значительно больше надо повозиться с самостоятельно работающими. Тут надо с каждым индивидуально поработать, создать условия, организовать консультации, теоретические собеседования, вызывать на беседу, а это не всегда удобно — тем более потому, что и сам секретарь зачастую ничего не читает. Даже в передовой парторганизации на Уралмашзаводе самостоятельная работа не поставлена так, как этого требует постановление ЦК ВКП(б) от 1938 года.

Пора понять, что подлинное и глубокое изучение теории начинается только тогда, когда сами коммунисты изучают марксизм-ленинизм по произведениям Ленина и Сталина.

Пленум горкома ВКП(б) потребовал от партийных организаций покончить с увлечением кружками и недооценкой самостоятельной работы и в соответствии с указаниями партии восстановить самостоятельную работу, как основной метод работы наших кадров по изучению марксизма-ленинизма.

В постановлении «О постановке партийной пропаганды в связи с выпуском «Краткого курса истории ВКП(б)» ЦК ВКП(б) особое внимание уделил качеству партийной пропаганды. Однако многие парторганизации города до сих пор недостаточно заботятся о качестве ведения занятий в кружках, семинарах и школах. Нередко вместо живой беседы ограничиваются чтением книги, слушатели почти не готовятся к занятиям. К сожалению, есть такие секретари парторганизаций, которые мало интересуются занятиями кружков. Назову к примеру тов. Баркова.

Плохо занимаются вопросами идейного содержания политических занятий и в парторганизации завода имени Калинина. Пропагандист тов. Гончаров, он же секретарь цеховой парторганизации, на вопрос слушателя кандидатской школы: «Что такое деспотизм», отвечает: «Это, товарищи, вроде как бы единоначалие».

Занятия во многих кружках и некоторые лекции все еще страдают отвлеченностью, не связаны с текущим моментом и задачами данного коллектива. Добиваясь от пропагандистов умения связывать вопросы теории с практикой, необходимо также решительно бороться с вульгаризацией и упрощенчеством. Ну чего стоит, например, попытка пропагандиста тов. Жетенева следующим образом продемонстрировать закон диалектики—переход количества в качество. «Детали пушки—это количество, соединяют их—они превращаются в новое качество—пушку. Пушку вывозят на полигон, выстрел и есть скачок, переход из количества в качество». Что общего имеет эта галиматья с диалектикой? Подобное об'яснение возможно только там, где слаб контроль за качеством занятий и лекций.

Необходимо тщательно отбирать пропагандистов, наладить систематическую работу по повышению идейного уровня этих кадров, окружить их заботой, создать им условия в подготовке к лекциям, занятиям в кружках. Необходимо знание пропагандиста и ответственность его повысить, как никогда.

Пленум горкома ВКП(б) наметил организацию двухмесячных курсов для подготовки внештатных пропагандистов с отрывом их от производства. В Доме партийного просвещения организуется цикл лекций в помощь пропагандистам и 4 семинара для подготовки внештатных лекторов горкома по вопросам международных отношений, теоретической экономии, истории ВКП(б) и философии. Отделам пропаганды горкома и райкомов предложено наладить систематическую работу лекторских групп и семинаров пропагандистов, на которых обсуждать содержание и методику очередных тем занятий в кружках, обеспечить товарищескую дискуссию по теоретическим и методическим вопросам.

Наши пропагандисты должны глубже раз'яснять основные принципы марксистско-ленинского мировоззрения; широко раз'яснять характер отечественной войны Советского Союза, раскрывать во всем об'еме особенности социалистического строя, источники непреоборимой силы и могущества нашего государства.

Надо рассказывать народу о том, что социалистическая основа советского государства оказалась несравненно более жизнеспособной, чем экономика вражеских государств и одержала над ней полную победу. Надо раз'яснить силу советского патриотизма—горячий и животворный источник беспримерных трудовых и ратных подвигов советских людей, а также великую историческую роль советского народа, который своей самоотверженной борьбой спас цивилизацию Европы от фашистских погромщиков.

Надо глубже и всесторонне раскрывать организующую и направляющую роль большевистской партии. Надо неустанно пропагандировать идеалы коммунизма, как этому учат Ленин и Сталин.

Необходимо всесторонне освещать ленинско-сталинское учение по национальному вопросу. Темы, связанные с разоблачением фашистской реакционной идеологии, должны освещаться и разрабатываться пропагандистами и впредь.

В соответствии с указаниями ЦК ВКП(б) членом горкома особое внимание уделил улучшению постановки марксистско-ленинского воспитания многочисленных кадров советской интеллигенции.

Товарищи Ленин и Сталин неоднократно указывали, что идеологическое воспитание интеллигенции является одной из самых первоочередных и важнейших задач партии большевиков.

Нашу интеллигенцию составляют кадры государственного аппарата, при помощи которых рабочий класс ведет свою внутреннюю и внешнюю политику. Эти кадры должны правильно понимать политику государства и его задачи во вне и внутри страны. Нашу интеллигенцию составляют кадры инженеров и техников, ученые, педагоги, врачи, работники литературы и искусства, двигающие вперед науку, технику и культуру нашего общества. Интеллигенция в нашей стране—проводник нашей идеологии в массах.

Товарищ Сталин высоко ценит деятельность интеллигенции во время войны. Большая ответственность и роль принадлежат нашей интеллигенции в решении задач окончательного разгрома фашизма, в восстановлении разрушенного врагом хозяйства, в развитии нашего общества от социализма к коммунизму.

У нас в городе работают многочисленные кадры интеллигенции. Только учителей, научных работников и врачей с высшим образованием имеется 3.404 человека. Это—великая культурная сила, но мы недостаточно заботимся о ее идеологическом воспитании, слабо привлекаем ее к политической работе среди населения.

Пленум указал на необходимость регулярно один раз в два месяца проводить собрания интеллигенции с политическими докладами партийных руководителей. Отделам пропаганды и агитации надо организовать изучение интеллигенцией марксистско-ленинской теории, особенно широко распространяя испытанный партией метод самостоятельной работы.

Согласно решению пленума горкома ВКП(б) уже начал работать филиал университета марксизма-ленинизма для педагогических и научных кадров интеллигенции, а для художественной интеллигенции организуется лекторий. В 1945 г. намечено открытие в городе Дома науки и техники, Дома учителей и художественной интеллигенции.

Историческое постановление ЦК ВКП(б) от 14 ноября 1938 года «О постановке партийной пропаганды в связи с выпуском «Краткого курса истории ВКП(б)» является директивным документом, указывающим, как нужно вести пропагандистскую работу. Строго руководствуясь им, парторганизации города обязаны улучшить дело идеологического воспитания наших кадров.

Наша партия, наш народ добились величайших побед на фронте и в тылу, руководствуясь учением Ленина — Сталина. Товарищ Сталин в докладе о XXVII годовщине Великой Октябрьской социалистической революции сказал, что: «Отныне и навсегда наша земля свободна от гитлеровской нечисти. Теперь за Красной Армией остается ее последняя заключительная миссия: довершить вместе с армиями наших союзников дело разгрома немецко-фашистской армии, добить фашистского зверя в его собственном логове и водрузить над Берлином знамя победы».

Мудрый Сталин дал развернутую программу окончательного разгрома врага. Задача партийных организаций—вооружить этой программой каждого труженика, организовать широкое и глубокое изучение исторического доклада товарища Сталина.

Вооруженные знаниями истории нашей партии, сталинским документом «О великой отечественной войне Советского Союза», наши кадры с успехом справятся с любой задачей.

Заказом завода, где заместителем директора тов. Барский, организованы подарки для бойцов Красной Армии. На снимке: заместитель председателя заводского комитета тов. ЧЕРНОБЕЛЬСКАЯ А. Л. за отправкой посылок.
Фото Антропова (Облфотохроника).

Быстрее выполнить план хлебозаготовок — долг каждого колхоза

Вдохновленные историческим докладом и приказом товарища Сталина, сотни колхозов в эти дни усилили помощь героической Красной Армии, завершили выполнение годового плана хлебозаготовок, сдали сверх задания в фонд Красной Армии тысячи пудов зерна. Впереди идут районы: Еланский и Гаринский.

Но, к сожалению, в области еще немало колхозов, которые позорно затянули хлебосдачу, не выполнили обязательств по сверхплановой сдаче хлеба. Взять хотя бы Туринский район. Его руководители еще 25 октября обещали завершить годовой план хлебозаготовок и к 1 ноября сдать 90 тысяч пудов сверх плана. Проходит уже половина ноября, но обязательства не выполнены и по сей день.

Больше того, в ряде районов резко снизили вывозку хлеба на государственные склады. Особенно отстают Камышловский, Сухоложский, Артинский, Верхне-Тавдинский районы.

Руководители этих районов ослабили руководство хлебозаготовками. Одна из причин, сдерживающих темпы поставок хлеба государству,—неудовлетворительный ход обмолота. В Камышловском районе до сих пор хлеб не обмолочен с 3.600 гектаров, в Сухоложском—с 1.500 гектаров. Однако большинство молотилок работает в одну смену. Многие стоят из-за самых пустяшных поломок.

Медлить с хлебосдачей нельзя ни одного дня. Быстрейшее выполнение годового плана хлебозаготовок—патриотический долг колхозников каждого района, каждого колхоза.

Забытый интернат

На заводе, где заместителем секретаря парткома тов. Путов, есть особый интернат молодежи. В нем живут 80 подростков. Живут. Едва ли это слово подходит к сему интернату. В лучшем случае ребята приходят сюда ночевать. И неудивительно. Двухярусные кровати с грязным постельным бельем, тусклое освещение, отсутствие каких-либо удобств и возможностей заполнить досуг, естественно, не привлекают сюда воспитанников. Около двух месяцев начальник интерната тов. Павлов ходит за заместителем директора по быту тов. Чащиным и другими руководителями завода с просьбой назначить в интернат хотя бы одного воспитателя вместо двух, предусмотренных по штату. Чащин на эти просьбы невозмутимо отвечает: «Нет подходящей кандидатуры».

А пока подыскивается подходящая кандидатура, организацией досуга молодежи никто не занимается, некому. Есть красный уголок, но в нем только бильярд и две партии домино. Ни газет, ни журналов, ни хорошей, интересной книги здесь не найдешь. Руководители комитета комсомола обещали помочь, но скоро забыли о своем слове.

Ребята ходят грязные. В общежитии нет умывальника. Вода далеко, и одним единственным ведром ее не наносишься. У каждого имеется выходной костюм, но переодеться нельзя: некуда повесить или положить рабочее платье, так как вешалок и тумбочек нехватает.

Может быть, к интернатцам относятся, как полагается на производстве, стремятся скорее подготовить из них хороших специалистов? Ничуть!

У начальника цеха тов. Карро-Эста работают 11 воспитанников интерната, у начальника цеха тов. Гробштейн—48. Обучение ребят еще только предполагается. Рабочий день загружен далеко не полностью. А. Оводкова, например, на сверловке деталей занята не более 1—2 часов в смену. Остальное время, по ее выражению, проходит «шалтай-болтай».

Профсоюзная организация не интересуется работой интернатцев на производстве. Между тем, в цехах существует безобразное отношение к учету труда воспитанников. Наряды заполняются или в конце месяца «на память» или лежат под спудом в отделе технического контроля, потому что начальник ОТК Г. Курышев не спешит оформить их. Из-за этого бывают недоразумения. Н. Лобынцев, обслуживающий несколько автоматов, в сентябре заработал 1262 рубля. Когда пришел получать деньги, то узнал, что ему выписано только 972 рубля.

В чем дело? Оказывается, в цехе показано одно количество деталей, а в кладовой—другое. Начальник цеха тов. Гробштейн усмотрел планомерную приписку лишних деталей и отдал приказание бухгалтерии срезать заработок у Лобынцева на 290 рублей, у Питейкин — на 250 рублей.

Безответственность в деле учета труда привела к тому, что семь воспитанников (Емельянова, Цыренщиков, Репина, Игнатов и другие) за сентябрь совершенно не получили зарплаты.

Фактов достаточно. Воспитанники интерната забыты. Никто не интересуется их жизнью ни в общежитии, ни на производстве. О заботе и говорить не приходится.

И. КОСТЕРИН.

Сохранить на зиму овощи и картофель

Картофель и овощи завозятся в гор. Свердловск крайне медленно. Многие организации выполнили план всего на 30—35 процентов. И даже при таком положении кое-где овощи не берегут.

Отдел рабочего снабжения, где начальником тов. Корбалев, получил 100 тонн картофеля и 200 тонн овощей. 11 сентября они были завезены на базу и до сих пор лежат в закромах вместе с землей и гнилью. Часть клубней уже испортилась. Морковь сильно засорена землей загружена недопустимо высоко, вследствие чего 5 тонн разложилось и сгнило. Несмотря на угрожающее положение, на сортировке овощей работает всего 15—20 человек.

В ОРС «Стальконструкции» (начальник тов. Дубровский) поступило 55 тонн картофеля с сором и землей. До сего времени картофель не отсортирован. Температура в хранилище была очень высокой, картофель согревался и интенсивно гнил.

Не лучше положение с хранением картофеля и овощей в ОРС'е Уралмашторга, Уралмашзавода, в Военторге и некоторых других.

Овощи и картофель требуют к себе заботливого ухода. Сложность хранения их в условиях города усугубляется тем, что овощи претерпевают двойную перевалку, к тому же в пути часто запариваются, подмачиваются, подмораживаются. Неправильное их складывание, затяжка в сортировке, несоблюдение температурного режима, отсутствие надлежащей вентиляции могут привести к массовой порче, а в отдельных случаях к полной гибели.

Начальники ОРС'ов должны при закладке на хранение картофеля и овощей выполнять следующие требования: сухой, здоровый картофель без земли и мусора можно сразу засыпать в закрома, слоем на 1.5 метра, но через 5—10 дней обязательно произвести сортировку: клубни здоровые, непорезанные закладываются на более длительное хранение, порезанные, побитые — на менее длительное хранение, половинки, частично загнившие,—для текущей реализации.

Картофель мокрый, запаренный и подмороженный, с большим количеством земли и мусора необходимо немедленно перебирать. Здоровый картофель после сортировки заносится в закрома, хранилища и засыпается слоем на 40—50 сантиметров, гнилой, запаренный, подмороженный, отошедший при сортировке, — немедленно удаляется из хранилища.

Капуста должна храниться в специальном помещении при температуре от 0 до минус 1 градуса в буртах высотою до 70 сантиметров и шириной 1—1.5 метра и на стеллажах в 2—3 конца. Укладка производится кочерыгами кверху. В процессе хранения капуста неоднократно осматривается, загнившие кочаны очищаются от испорченных листьев.

Чтобы сохранить полученный урожай с подсобных хозяйств и завезенный из районов области, необходимо установить на базах ежедневный контроль. Наша задача — полностью сохранить овощи и картофель.

А. ЦЕПОВА.
Инструктор горкома ВКП(б) по торговле.

Экспериментальная минералогическая лаборатория

В Горно-геологическом институте Уральского филиала Академии наук организуется экспериментальная минералогическая лаборатория. Ее задачи — изучение уральских минералов, воспроизведение их в лабораторных условиях.

Урал называют часто «колыбелью» минералогии. В течение ста лет ископаемые богатства края изучались русскими и иностранными учеными. Первая местная минералогическая ячейка появилась после Октябрьской социалистической революции в Свердловском горном институте.

Экспериментальная минералогическая лаборатория будет одной из немногих в Союзе, где к исследованию минералов применят новейшие методы физико-химического анализа. В первую очередь начнется работа над минералами колчеданных месторождений. Для руководства лабораторией приглашен профессор-доктор геолого-минералогических наук Д. П. Григорьев.

Конкурс на лучшее фольклорное произведение

Всесоюзный дом народного творчества имени Н. К. Крупской проводит конкурс на лучшее патриотическое фольклорное произведение. В конкурсе будут участвовать сказители, народные певцы, а также собиратели фольклора — песен, сказок, частушек, пословиц, поговорок. Цель конкурса — широкое выявление созданных за время великой отечественной войны произведений народного устно-поэтического творчества.

Первым на конкурс прислал 89 стихов В. Тумашев из г. Невьянска.

КОРОТКО

В Невьянском райпромкомбинате организуется производство сухих и водоналивных гальванических элементов и батарей для нужд телефонного хозяйства и радиофикации.

* * *

В уральских лесах начался промысел пушного зверя. Свыше тысячи охотников вышли на добычу.

* * *

При Шарташском санатории ВЦСПС открылся дом отдыха для беременных. Для дома отдыха выделены лучшие, хорошо оборудованные дачи.

Военные действия в Западной Европе

ЛОНДОН, 13 ноября (ТАСС).

В сообщении штаба верховного командования экспедиционных сил союзников говорится:

Войска союзников продолжают наступление в районе Нанси—Мец и продвинулись к востоку от Понт-а-Муссон. Бронетанковые и пехотные части достигли пункта в 7 милях от Дьеза. Другие части союзников находятся в Шато Бреане, в Бальансе и к северу от Шато Салэн. Бронетанковые части форсировали реку Нид Франсе и сейчас находятся в Анри.

В районе Кенигсмаркера пехотные подразделения союзников в результате контратаки восстановили занимавшуюся ими линию и усилили свои позиции на вновь занятом предмостном укреплении на реке Мозель, ниже Тионвиля. Далее к югу войска союзников несколько продвинулись к западу от Сен-Дье и к востоку от Брюйера.

ЛОНДОН, 13 ноября (ТАСС)

В сообщении штаба вооруженных сил союзников на Средиземноморском театре военных действий говорится, что в Италии в прибрежном секторе английские танковые и пехотные части 8-й армии форсировали канал Гиана южнее Равенны. Северо-западнее города Форлэ войска союзников также продвинулись, несмотря на очень сильное сопротивление противника. На остальных участках положение без изменений.

СЛУХИ О БОЛЕЗНИ ГИТЛЕРА

СТОКГОЛЬМ, 13 ноября (ТАСС).

Газета «Афтонбладет» пишет: «Осведомленные круги сообщают, что Гитлера постиг удар, ограничивший способность речи и парализовавший правую сторону его тела. Германское министерство иностранных дел приказало немецким миссиям за границей в случае запросов отвечать, что здоровье Гитлера вполне нормальное».

Румынский министр юстиции Патрашкану о чистке

БУХАРЕСТ, 13 ноября (ТАСС).

Во всех газетах было опубликовано заявление министра юстиции Патрашкану. В этом заявлении Патрашкану указал, что основной задачей его министерства является немедленная чистка государственного аппарата. Она не ограничится мелкими служащими, но распространится на служащих, занимающих ответственные посты. Имеется достаточно доказательств того, заявил Патрашкану, что найдутся противники чистки среди тех политических деятелей, которые сегодня поддерживают демократию и одновременно пытаются прикрыть гитлеровскую агентуру в Румынии — легионеров. Вне зависимости от того, из какого лагеря появятся противники чистки государственного аппарата, они потерпят поражение. Румыния, говорится в заявлении Патрашкану, может существовать свободно и независимо только как демократическая страна, в которой будут с корнем вырваны последние остатки гитлеризма.

ШВЕДСКИЙ ПРОТЕСТ ГЕРМАНИИ

СТОКГОЛЬМ, 11 ноября (ТАСС).

Германия сообщила шведскому правительству о том, что все Балтийское море об'является зоной военных действий. Немцы требуют прекращения всякого судоходства, в том числе и рыболовного, за пределами территориальных шведских вод.

ЛОНДОН, 12 ноября (ТАСС).

Агентство Рейтер передает из Стокгольма: «Сегодня Швеция отвергла заявление Германии о том, что Балтийское море является зоной военных действий и что все суда, встреченные в этой зоне, подвергаются риску немедленного обстрела. В официальной шведской ноте, врученной германскому посольству в Стокгольме, говорится, что шведское правительство считает германское правительство «вполне ответственным» за последствия каких-либо нападений на шведские суда».

Гитлеровцы укрывают в Аргентине награбленные капиталы

НЬЮ-ЙОРК, 12 ноября (ТАСС)

Агентство Оверсис Ньюс передает, что гитлеровские главари продолжают переводить крупные суммы денег в аргентинские банки. Сообщают, что Геббельс перевел в один из банков Буэнос-Айреса, находящийся под немецким контролем, 1.850 тысяч долларов в американской валюте, причем этот вклад был сделан Геббельсом на имя подставного лица. Риббентроп внес в аргентинский банк крупную сумму денег на имя своего родственника, который недавно получил для него 500 тысяч долларов из швейцарского банка. Командующий германским флотом адмирал Дениц перевел в Аргентину крупные капиталы, точная сумма которых не установлена. Эти деньги Дениц внес на имя своего родственника Эдмунда Вагенкнехта, который является владельцем одной из крупнейших экспортно-импортных фирм в Аргентине. Руководитель гитлеровского так называемого «трудового фронта» Лей недавно купил в Аргентине большую плантацию, причем эта сделка заключена на имя некоего Франца Борсемана.

Ссылаясь на заявление одного аргентинского генерала, занимающего крупный пост, агентство указывает, что германские фонды в Аргентине, включая двоюнные капиталовложения, в настоящее время достигли 750 миллионов долларов. Во время войны эти капиталовложения увеличились в связи с проникновением в Аргентину германского капитала через Испанию и Швейцарию.

ПРЕБЫВАНИЕ ЧЕРЧИЛЛЯ И ИДЕНА В ПАРИЖЕ

ЛОНДОН, 12 ноября (ТАСС).

Как передает корреспондент агентства Рейтер из Парижа, Черчилль, де Голль, Иден и ряд советников совещались в течение двух часов. Во время этого совещания, как указывается в официальном коммюнике, имел место широкий обмен взглядами.

Как передает английское министерство информации, в числе лиц, сопровождающих премьер-министра Черчилля во Франции, находятся также начальник имперского генерального штаба фельдмаршал Алан Брук и военный помощник секретаря военного кабинета генерал Исмей.

Отставка руководителя департамента иностранных дел Швейцарии

ЛОНДОН, 11 ноября (ТАСС).

Агентство АФИ, сообщая о выходе в отставку руководителя департамента иностранных дел Швейцарии Пиле-Голаца, отмечает, что решение об отставке «было принято после сообщения об отказе Москвы от возобновления отношений с Швейцарией».

Венгерский золотой запас вывезен в Германию

ПАРИЖ, 13 ноября (ТАСС).

Как сообщает парижское радио, по полученным сведениям венгерский золотой запас вывезен в Германию. В Германию вывозится также оборудование крупнейших промышленных предприятий Венгрии.

Арест за шпионаж директора немецкого «бюро туризма» в Стокгольме

СТОКГОЛЬМ, 13 ноября (ТАСС).

Как сообщает газета «Афтонбладет», директор немецкого бюро туризма в Стокгольме барон Госслер задержан стокгольмской полицией по обвинению в шпионаже.

Смерть Ван Цзин-вея

ТОКИО, 12 ноября (ТАСС).

Согласно сообщению агентства Домей Цусин, 10 ноября в гор. Нагоя (Япония) умер глава так называемого нанкинского «правительства» Ван Цзин-вей. На место Ван Цзин-вея назначен Энь Сун-бо.

ИЗВЕЩЕНИЯ

Сегодня, в 7 часов вечера, в Доме печати (4-й этаж, парткабинет), созывается общегородское собрание рабкоров, редакторов стенных газет и работников печати.

Повестка дня:

Доклад товарища И. В. СТАЛИНА о XXVII годовщине Великой Октябрьской социалистической революции и задачи печати.

Докладчик тов. Шаумян.

Горком ВКП(б). Редакция газеты «Уральский рабочий».

* * *

15 ноября, в 8 час. 30 мин. вечера, в Доме партпросвещения горкома ВКП(б) состоится лекция для руководителей кружков по изучению доклада товарища Сталина «О 27-й годовщине Великой Октябрьской социалистической революции». Тема лекции: «Германия в тисках между двумя фронтами». Читает лектор горкома ВКП(б) тов. Неверов.

15 ноября, в 8 час. 30 мин. веч., там же состоится групповая консультация для агитаторов по докладу товарища Сталина «О 27-й годовщине Великой Октябрьской социалистической революции». Проводит консультант горкома ВКП(б) тов. Бурова.

Ответственный редактор Л. С. ШАУМЯН.

Государственный театр оперы и балета имени А. В. Луначарского
15-XI ПИКОВАЯ ДАМА

Свердловский государственный драматический театр
Сегодня и 15-XI ПОЕДИНОК

Свердловский государственный театр музыкальной комедии
Сегодня ВЕСЕЛЫЙ ПЕТУХ
15-XI ТРУС

Театр юных зрителей
15-XI нач. в 7 ч. веч., абон. 6,
ПРАВДА ХОРОШО, А СЧАСТЬЕ ЛУЧШЕ.

Дом культуры железнодорожников
Сегодня демонстрируется кинокартина
МАСКАРАД

ГОСЦИРК
Сегодня и ежедневно
БОЛЬШОЙ СОВЕТСКИЙ АТТРАКЦИОН
Мотогонки по вертикальной стене под руководством А. Н. СМИРНОВА
Группа дрессиров. медведей—арт. БРОК.

Сегодня в кинотеатрах:
СОВКИНО — Багдадский вор. ОКТЯБРЬ—Песня о России. Новости дня № 11. МЮД—Зоя. СТАЛЬ — Танкер Дербент. ТЕМП — Песня о России.

Застраховано ли ваше домашнее имущество от огня?
Каждый бережливый хозяин должен застраховать свое имущество в Госстрахе!
Платежи за страхование установлены от 1 руб. до 4 руб., с каждой тысячи рублей страховой суммы в год.
Для заключения страхования обращайтесь в инспекцию и к агентам Госстраха. Вызывайте представителя Госстраха на дом по телефонам инспекций Госстраха:
Ленинского района —Д1-33-53
Сталинского » —Д1-22-06
Октябрьского » —Д1-45-48
Молотовского » —Д1-57-05
Кагановичского » —Д1-26-14
Орджоникидзевского района —Д1-90-00 —доб. 8-64
Кировского » —Д1-42-08
Куйбышевского » —Д1-32-2 —доб. 1-05
Чкаловского » —Д1-06-60

Торф—прекрасное топливо
ПРИОБРЕТАЙТЕ И ИСПОЛЬЗУЙТЕ ТОРФ В БЫТУ!
На отопительный сезон 1944—45 г. Гортопуправление приступило к реализации торфа для семей военнослужащих и инвалидов отечественной войны с Московского торфяника, находящегося в городе.
Талоны на получение торфа выдаются по райсоветам.
Торф отпускается по цене 3,5 коп. за килограмм. Отпуск производится ежедневно с 9 час. утра по 5 час. вечера на Московском торфянике.
Также торф отпускается всем гражданам города и организациям с Карасье-Озерского торфяника по Сибирскому тракту (на 12-м километре) и Пышминского торфяника (по Пышминскому тракту)
За справками о получении торфа с городского Московского торфяника и Шарташского склада обращаться в райсоветы, к Карасье-Озерского и Пышминского торфяников—в горторг, телефон 1-7-19.
Покупайте торф—самое хорошее и дешевое топливо!

Свердловскому облесхимпромсоюзу
ТРЕБУЮТСЯ:
начальник организационного отдела, инструктор по кадрам и оргмассовой работе, инженер-лесохимик, начальник планового сектора, товаровед, агент по снабжению, бухгалтер-ревизор, экономист-финансист, машинистка, секретарь, рабочие.
Обращаться: гор. Свердловск, ул. Тверитина, 87, отдел кадров, телеф. Д1-96-74.

В народном суде 2-го участка Октябр