XXVII ГОД ИЗДАНИЯ
№ 245 (8744)
ЦЕНА НОМЕРА 20 КОП.

Газета выходит ежедневно кроме понедельника

Пролетарии всех стран, соединяйтесь!

УРАЛЬСКИЙ РАБОЧИЙ

ОРГАН СВЕРДЛОВСКОГО ОБЛАСТНОГО И ГОРОДСКОГО КОМИТЕТОВ ВКП(б), СВЕРДЛОВСКОГО ОБЛАСТНОГО И ГОРОДСКОГО СОВЕТОВ ДЕПУТАТОВ ТРУДЯЩИХСЯ

СРЕДА 11 ОКТЯБРЯ 1944 г.

Выше знамя предоктябрьского соревнования в деревне!

Война против немецко-фашистских захватчиков является войной всего советского народа. Всесоюзное социалистическое соревнование за усиление помощи фронту — яркое свидетельство всенародного характера отечественной войны. Начавшееся еще в первом году войны, оно охватило все слои нашего народа и превратилось в сильнейшее орудие снабжения фронта и страны всем необходимым для победы над врагом.

В могучей всенародной поддержке Красной Армии почетную роль играют труженики сельского хозяйства. На призыв любимого вождя и полководца великого Сталина обеспечить Красную Армию и население продовольствием, а промышленность — сырьем колхозное крестьянство ответило всесоюзным соревнованием за повышение урожайности, за дальнейший под'ем животноводства и высокопроизводительное использование машин.

В нынешнем году многие колхозы и целые районы нашей области добились серьезных успехов в выполнении своих социалистических обязательств. На полях выращен отменный урожай.

Десятки колхозов не только выполнили, но и перевыполнили свои обязательства перед государством. В Туринске, Таборах, Красноуфимске, Нышме передовые колхозы сдали сотни тысяч пудов зерна и овощей сверх плана. Охваченная социалистическим соревнованием, колхозная деревня живет одним стремлением, одним желанием — усилить свою помощь родине, фронту, сделать все, чтобы Красная Армия, страна были вполне обеспечены продовольствием и сырьем.

Отражая великий патриотический под'ем колхозной деревни, ее стремление дать Красной Армии все необходимое для победы над врагом, колхозники артели имени Калинина, Воскресенского района, Саратовской области, выступили на-днях с предложением развернуть предоктябрьское социалистическое соревнование всех колхозников и колхозниц, трактористов, комбайнеров, машинистов, механиков, агрономов, зоотехников, ветеринарных врачей, всех работников сельского хозяйства.

«Ознаменуем наш светлый праздник, — писали калининцы, — новыми производственными победами. Пусть наступающая годовщина Великого Октября в каждом колхозе будет отмечена полным завершением сельскохозяйственных работ, выполнением планов сдачи государству хлеба и других продуктов, образцовой подготовкой к зимовке скота, успешным завершением планов сева озимых и под'ема зяби, а в каждой машинно-тракторной станции — перевыполнением государственного плана тракторных работ и успешным развертыванием осенне-зимнего ремонта машин».

Призыв колхозников артели имени Калинина нашел горячий отклик в колхозах, на фермах и в машинно-тракторных станциях нашей области. Колхозники Урала с радостью поднимают знамя предоктябрьского соревнования. Они хотят ознаменовать его ударным трудом на полях, в мастерских и на фермах и, подобно работникам промышленных предприятий нашей области, завоевать знамена Государственного Комитета Обороны, установленные для победителей в социалистическом соревновании сельского хозяйства.

Колхозники честно выполняют свою клятву, данную товарищу Сталину, успешно ликвидируют отставание сельского хозяйства нашей области, не жалея сил, трудятся на полях. И там, где труд колхозников правильно организован, где обеспечено повседневное конкретное руководство, где все работы подчинены главной задаче —досрочной сдаче хлеба государству, ибо «хлеб есть валюта валют» (Сталин),—там одержаны серьезные успехи.

Сегодня мы печатаем обращение колхозников и колхозниц, рабочих МТС и совхозов и специалистов сельского хозяйства советской Украины ко всем колхозникам и колхозницам, работникам МТС и совхозов, ко всем специалистам сельского хозяйства СССР. Славные сыны и дочери этважного украинского народа рассказывают о своей самоотверженной борьбе с ненавистными гитлеровскими захватчиками, о том, как встает сейчас Украина из пепла и развалин.

Проникнутые чувством безграничной любви и благодарности к великому отцу и учителю родному Сталину, к героической Красной Армии, труженики украинской деревни с первых дней своего освобождения широко развернули социалистическое соревнование за быстрейшее возрождение разоренных врагом колхозов и совхозов и добились замечательных результатов. Уже в 1944 году украинские поля дали богатый урожай зерновых культур.

На 5 октября колхозы Украины выполнили годовой план хлебозаготовок на 88,4 проц. Они знают, что «родине нашей требуется много хлеба, особенно теперь, в решающий момент войны против немецко-фашистских захватчиков», они заботятся и о завтрашнем дне нашей родины.

Колхозная деревня Украины обязуется: до 25 октября полностью выполнить государственный план хлебопоставок, полностью внести натуроплату за работы МТС, полностью выполнить поставки в хлебный фонд Красной Армии и закончить сдачу хлеба совхозами. Мало того, **украинские патриоты решили до 1 ноября дополнительно к плану сдать государству 15 миллионов пудов хлеба.**

Сейчас задача состоит в том, чтобы на призыв украинцев откликнулись все колхозы нашей области, чтобы в предоктябрьское соревнование включился каждый колхоз, чтобы соревновались все колхозники и колхозницы, трактористы и комбайнеры, все труженики колхозной деревни. Надо помнить, что **победит в предоктябрьском соревновании тот, кто лучше других закончит текущий сельскохозяйственный год, честно выполнит свои обязательства перед государством, кто сдаст государству сверх установленного плана хлеб, картофель и овощи.**

Долг местных партийных, советских и комсомольских организаций—возглавить производственную активность масс, организовать действенное, творческое соревнование на всех участках колхозного производства; обеспечить, чтобы в ближайшие дни с полей был убран весь урожай, чтобы обмолот и сдача хлеба государству не прекращались ни днем, ни ночью; чтобы под'ем зяби велся боевыми, большевистскими темпами; чтобы ремонт и оборудование помещений для зимовки скота и заготовки кормов шли непрерывно и были закончены в кратчайшие сроки.

Руководить сейчас соревнованием—значит помочь колхозам расставить рабочую силу и средства производства, правильно организовать труд в колхозах и МТС, помочь каждому колхознику и колхознице, трактористу и трактористке, комбайнеру и комбайнерке, доярке и скотнице изо дня в день выполнять и перевыполнять норму, наладить обмен передовым опытом и обеспечить гласность соревнования за каждый день. Коммунисты и комсомольцы должны возглавить соревнование, повести за собой широкие массы. Руководить сейчас соревнованием—значит постоянно держать в поле своего зрения не только передовиков, но и «середняков» и отстающих. Даже в передовых районах имеются серьезно отстающие колхозы и фермы, нуждающиеся в практической помощи. Организовать такую помощь со стороны передовиков—дело чести руководителей районов. «Социалистическое соревнование говорит: одни работают плохо, другие хорошо, третьи лучше,—**догоняй лучших** и добейся **общего под'ема**». (Сталин).

Исторические победы Красной Армии воодушевляют тружеников деревни и зовут их к новым трудовым подвигам в честь наступающего великого праздника XXVII годовщины Октября, во славу нашей родины. В могучем патриотическом порыве колхозная деревня поднимает знамя предоктябрьского соревнования, и нет сомнения, что под этим знаменем она пойдет вперед, к новым победам, с честью выполнит свой долг перед фронтом и родиной, вынесет новую чудесную страницу борьбы за выполнение клятвы уральцев родному, любимому Сталину.

ЗАВТРАК У ПРЕДСЕДАТЕЛЯ СОВЕТА НАРОДНЫХ КОМИССАРОВ СССР И. В. СТАЛИНА В ЧЕСТЬ Г-НА У. ЧЕРЧИЛЛЯ И Г-НА А. ИДЕНА

10 октября Председатель Совета Народных Комиссаров Союза ССР И. В. Сталин дал завтрак в честь Премьер-Министра Великобритании г-на У. Черчилля и Министра Иностранных Дел г-на А. Идена.

На завтраке присутствовали г-н У. Черчилль, г-н А. Иден, Посол Великобритании г-н А. К. Керр, Посол США г-н В. А. Гарриман, Посол Канады г-н Д. Уилгресс, Посланник Австралии г-н Д. Малоней, Посланник Новой Зеландии г-н Ч. Босвелл, Начальник Британского имперского Генерального Штаба фельдмаршал А. Брук, генерал Х. Л. Исмей, Глава Британской Военной Миссии генерал-лейтенант М. Баррос, Глава Военной Миссии США генерал-майор Д. Дин, сотрудники Посольства Великобритании и лица, сопровождавшие г-на У. Черчилля и г-на А. Идена, а также В. М. Молотов, А. И. Микоян, посол СССР в Великобритании Ф. Т. Гусев, адмирал флота Н. Г. Кузнецов, А. Я. Вышинский, В. Г. Деканозов, И. М. Майский, генерал армии А. И. Антонов и ответственные сотрудники НКИД СССР и НКО.

Заявление г-на У. Черчилля

В день прибытия в Москву на аэродроме, перед микрофоном кинохроники г-н У. Черчилль сделал следующее заявление:

«Господин Молотов, Ваши Превосходительства, леди и джентльмены.

Второй раз в течение этой ужасной и кровавой войны я прибываю на этот аэродром в Москве. Более двух лет прошло с тех пор, как я был здесь в последний раз. Но это—два года непрерывных побед. Все мы с разных концов света непоколебимо шли против нашего общего врага, который уничтожил сокровища и мир человечества, который запятнал каждый свой шаг жестокими деяниями и ужасными зверствами и над которым смыкается теперь месть Об'единенных Наций.

В течение замечательного периода побед, достигнутых с таким большим самопожертвованием и преданностью, русские армии, армии Советского Союза, нанесли мощные удары. Они были первыми из тех, кто разбил дух и военную машину германской армии.

Мы также с своей стороны, Соединенные Штаты и Британское Содружество Наций напрягли свои силы до предела. И Вам судить о том, нанесли ли мы тяжелые удары или нет.

Я прибыл сюда на волнах надежды, на волнах уверенности, что победа будет достигнута, и в надежде, что, когда она будет одержана, все мы постараемся сделать мир лучшим местом для жизни больших масс людей».

Сверхплановой сдачей хлеба поможем наступающей Красной Армии!

★ ★ ★

ОБРАЩЕНИЕ

колхозников, колхозниц, рабочих МТС и совхозов и специалистов сельского хозяйства Советской Украины

КО ВСЕМ КОЛХОЗНИКАМ И КОЛХОЗНИЦАМ, РАБОТНИКАМ МТС И СОВХОЗОВ, КО ВСЕМ СПЕЦИАЛИСТАМ СЕЛЬСКОГО ХОЗЯЙСТВА СССР

Дорогие товарищи!

Наша доблестная Красная Армия под гениальным водительством Маршала Советского Союза великого Сталина, громя ненавистного врага, полностью освободила родную Советскую Украину от ига фашистских поработителей.

Мы, колхозники и колхозницы, рабочие МТС и совхозов, никогда не забудем преступлений кровавых палачей—немецко-фашистских захватчиков и их подлых приспешников — украинско-немецких националистов, истязавших, мучивших украинский народ, подвергавших огню и разрушению наши прекрасные города и села, заводы и шахты, колхозы и совхозы. Кровью и слезами наших лучших людей залили проклятые захватчики плодородные нивы Советской Украины.

Мы никогда не забудем, как фашистское зверье закапывало живыми в землю под Васильковом и Золотоношей, Тростянцом и Купянском наших отцов и матерей, наших сыновей и дочерей. Мы не забудем чудовищных разрушений, совершенных немецкими захватчиками в Киеве, Полтаве, Чернигове, Донбассе, Харькове и в других городах и селах Советской Украины.

Украинский народ не склонил своей гордой головы перед немецкими поработителями. В рядах Красной Армии, в партизанских отрядах он самоотверженно боролся и борется за честь и независимость, за свободу и социалистический строй своей прекрасной родины. Весь советский народ знает о героических подвигах украинских партизанских отрядов и соединений под командованием Сидора Ковпака, Алексея Федорова, Александра Сабурова, Антона Одуха и др.

Ныне Украина встает из пепла и развалин. Быстро возрождается ее народное хозяйство. Меньше чем за год на Украине восстановлено 26.439 колхозов, 1.173 МТС, создано 57.000 колхозных животноводческих ферм. В великой семье братских республик СССР Украина расцветает с еще большей силой, чем до войны. Наши сердца исполнены горячей благодарностью ко всем братским народам СССР и особенно к нашему старшему брату — великому русскому народу — за неоценимую помощь в борьбе против лютого врага, за освобождение Советской Украины, в борьбе за восстановление ее народного хозяйства.

Мы горячо, от глубины души благодарим за свое освобождение нашу доблестную героическую Красную Армию, нашу родную советскую власть и коммунистическую партию, дорогого и любимого отца, нашего великого Сталина.

Воодушевленные историческими победами нашей Красной Армии, мы, колхозники и колхозницы, рабочие МТС и совхозов Советской Украины, с первых дней своего освобождения широко развернули социалистическое соревнование за быстрейшее возрождение наших колхозов и совхозов, славившихся высокими урожаями зерновых и технических культур, продуктивным животноводством. Люди колхозного села не щадили своих сил, чтобы получить высокий урожай в 1944 году на освобожденной земле.

В самоотверженном труде по возрождению общественного хозяйства колхозное крестьянство Советской Украины выдвинуло из своей среды подлинных передовиков социалистического труда. Новые имена услышала наша родина — имена Паши Ярмоленко и Елены Хобты, Дарьи Авраменко и Анны Батовой, Якова Шульги и Евграфа Петровского, Марии Кутовой и Варвары Сахно. Каждый день растет число таких передовых людей. Своим трудом они умножают славу сталинских питомцев — стахановцев Украины, утверждают могущество и непобедимость колхозного строя.

Мы делали все для того, чтобы дать фронту и стране больше хлеба и других сельскохозяйственных продуктов. И эту задачу мы успешно решили.

Наш труд окупился сторицей. Мы вырастили и убрали богатый урожай зерновых культур.

Сейчас мы проводим молотьбу убранного хлеба — урожая победы, завершаем сев озимых культур. Мы знаем, что родине нашей требуется много хлеба, особенно теперь, в решающий момент войны против немецко-фашистских захватчиков. Сегодня хлеб — незаменимое оружие в борьбе с врагом, в борьбе за дальнейшее восстановление нашего хозяйства и укрепление могущества нашей родины. В то же время мы заботимся и о завтрашнем дне. Мы приложим все силы, чтобы побольше посеять озимых, чтобы не только выполнить, но и перевыполнить государственный план озимого сева и под'ема зяби.

В своем колхозном труде мы не отстанем от ратных подвигов советских воинов на фронте. Мы с честью выполним первую государственную заповедь и сдадим государству причитающиеся обязательные поставки и натуроплату за работы МТС и успешно проведем сдачу хлеба совхозами.

На 5 октября 1944 года по Украине выполнено 88,4 процента государственного плана хлебопоставок, а колхозы Житомирской, Киевской, Каменец-Подольской, Кировоградской и Черниговской областей уже полностью выполнили свои обязательства по хлебу перед государством.

Товарищи!

Для нас — колхозников и колхозниц, рабочих и работниц МТС и совхозов Украины — интересы государства, интересы фронта превыше всего. Мы с честью выполним свой патриотический долг перед нашей любимой Родиной—СССР, перед Красной Армией, перед товарищем Сталиным.

Мы обязуемся:

1. До 25 октября с. г. полностью выполнить государственный план хлебопоставок, полностью внести натуроплату за работы МТС, полностью выполнить поставки в хлебный фонд Красной Армии и закончить сдачу хлеба совхозами.

2. До 1 ноября 1944 года дополнительно к плану сдать в фонд Красной Армии 15 миллионов пудов хлеба.

3. Своевременно закончить копку сахарной свеклы, уборку картофеля, подсолнечника, кукурузы и других культур.

Мы обращаемся ко всем колхозам, колхозникам и колхозницам, рабочим МТС и совхозов, специалистам сельского хозяйства Советского Союза с призывом развернуть социалистическое соревнование за досрочное выполнение государственного плана хлебозаготовок и сверхплановую сдачу хлеба в фонд Красной Армии. Мы призываем успешно завершить все осенние сельскохозяйственные работы.

Дорогие товарищи!

Мы клянемся всему советскому народу, родной большевистской партии и великому Сталину, не жалея своих сил, помогать Красной Армии громить ненавистного врага — немецко-фашистских захватчиков.

День нашей полной победы уже недалек.

Вперед — к новым победам колхозного строя, к полному торжеству нашего великого и правого дела.

Да здравствует героическая Красная Армия!

Да здравствует наша Великая Советская Родина!

Да здравствует свободная Советская Украина!

Хай живе прославленный полководец, Маршал перемоги — наш рідний Сталін!

(Письмо обсуждено и принято на собраниях колхозников и колхозниц, рабочих и работниц МТС и совхозов Киевской, Житомирской, Каменец-Подольской, Кировоградской, Черниговской, Днепропетровской, Запорожской, Харьковской, Сталинской, Николаевской, Одесской, Ворошиловградской и других областей УССР).

Колхоз «Красная звезда», Тыгишского совета, Сухоложского района, в сжатые сроки завершил уборку, обмолот и первым в районе рассчитался с государством по хлебопоставкам. На снимке: председатель колхоза тов. ПЕРМИКИН и кладовщик БЫКОВА принимают хлеб с токов.

Фото А. Мартынова. (Облфотохроника).

900 пудов хлеба сверх плана

БАЙКАЛОВО, 10 октября (по телефону). Прямо с токов, из-под молотилок сдавал хлеб государству колхоз «Труженик», Замираловского сельсовета. Сельхозартель досрочно завершила годовой план хлебопоставок, но колхозники не успокоились на достигнутом.

На-днях здесь состоялось обсуждение предоктябрьских обязательств.

— В этом году,—заявила колхозница Зырянова,—мы собрали неплохой урожай. Имеются все возможности дополнительно дать хлеб государству. Этим мы приблизим час окончательной победы над врагом.

Колхознице Зырянову горячо поддержали член сельхозартели Гуляева, счетовод колхоза Зырянов и другие. Колхозники единодушно решили сдать сверх плана государству 900 пудов хлеба. На заготовительные пункты вновь пошло добротное зерно.

Члены колхоза «Труженик» не только сами сдают хлеб сверх плана, но и призывают последовать их примеру все колхозы Краснополянского района.

Вступив в предоктябрьское социалистическое соревнование, они обратились к колхозникам района с письмом, в котором пишут:

«Каждый из нас должен работать за двоих, за троих, дадим матери-родине сотни, тысячи центнеров хлеба сверх плана. Поможем доблестным воинам быстрее разгромить ненавистного врага».

ХЛЕБ — ГОСУДАРСТВУ

РАВНЯТЬСЯ НА ПЕРЕДОВЫХ

Передовые колхозы, выполнив свои обязательства перед государством, сдают хлеб сверх плана. Этим самым они в завершающий период великой отечественной войны помогают воинам Красной Армии окончательно разгромить и уничтожить раненого, но недобитого фашистского зверя.

Равняясь на лучших, за последние дни усилили вывозку хлеба государству колхозы районов:

Еланский, Арамильский,
Билимбаевский, Белоярский.

Однако ряд районов до сих пор крайне медленно сдает хлеб государству. К ним относятся районы:

Нижне-Салдинский, Камышловский,
Полевской, Ирбитский.

Много ли хлеба нужно сдавать Н.-Салдинскому или Полевскому районам? Нет, очень немного. Но здесь плохо выполняется первая заповедь колхозами. Руководители районов все еще не сумели мобилизовать колхозников на быстрейшее завершение годового плана хлебосдачи.

Равнение на передовиков — такова задача. Используя их опыт, надо широко развернуть предоктябрьское социалистическое соревнование. Тогда мы сумеем с честью выполнить клятву уральцев товарищу Сталину.

45 КОЛХОЗОВ ВЫПОЛНИЛИ ПЛАН ХЛЕБОПОСТАВОК

КРАСНОУФИМСК, 10 октября (по телефону). Отвечая на призыв саратовских колхозников, сельхозартели района вступили в предоктябрьское социалистическое соревнование. Многие колхозы усилили темпы хлебосдачи. Сельхозартели «Красный пахарь», «Октябрь» и другие—всего 45 колхозов—выполнили план хлебопоставок. Колхоз «Красное село» сдает сверх плана 3600 пудов хлеба.

КОЛХОЗ «КРАСНЫЙ ОРЕЛ» ВЫПОЛНИЛ ПЛАН ЗЯБЛЕВОЙ ВСПАШКИ

ТУРИНСК, 10 октября (по телефону). Колхоз «Красный орел» из года в год получает высокий урожай. Об'ясняется это тем, что здесь осенью борются за успехи будущего года. Завершая текущие сельскохозяйственные работы, председатель колхоза Татаринов ни на один день не забывал о зяблевой вспашке. Было выделено тягло, которое не отвлекалось на другие работы. Колхозники систематически перевыполняли задание. Сельхозартель «Красный орел» одна из первых в районе выполнила план зяблевой вспашки.

—o—

ГУБЯТ УРОЖАЙ КАРТОФЕЛЯ И ОВОЩЕЙ

АРТЕМОВСК, 10 октября (по телефону). Когда председателю колхоза «Победа» тов. Подкину указывают, что нужно торопиться с уборкой картофеля, он обычно отвечает.

— Где же я возьму людей? Да как-нибудь справимся.

Незаметно прошла вторая половина сентября и декада октября. Погода резко ухудшилась, а здесь из 61 гектара картофеля убрано всего лишь 22.

Нетерпимо затянулась копка картофеля и в ряде других артелей. В колхозе «Красный партизан» картофель нужно убрать с 46 гектаров, а выкопан он с 38. В сельхозартели имени ОГПУ 26 гектаров картофеля еще не выкопаны.

Так же нетерпимо убираются и овощи. В колхозе имени Куйбышева, например, 50 процентов овощей находятся в поле.

Отставание колхозов «Победа», имени Куйбышева, да и не только этих об'ясняется тем, что здесь не ведут борьбы за выполнение суточных заданий. Руководителей артелей интересует одно: лишь бы колхозники вышли в поле. А как они работают, выполняют ли нормы, многих не касается. И неудивительно, что некоторые колхозники зачастую уходят с поля, не выполнив и половины дневного задания.

Большую помощь могли оказать колхозам егоршинские шахтеры, железнодорожники, рабочие и служащие других предприятий и учреждений города. Однако руководители района во-время не привлекли их на сельскохозяйственные работы и сейчас часть урожая картофеля и овощей поставлена под угрозу гибели.

Н. КОРКОДИНОВ.

ОТ СОВЕТСКОГО ИНФОРМБЮРО

Оперативная сводка за 10 октября

В течение 10 октября на острове САРЕМА (ЗЗЕЛЬ) наши войска продолжали вести бои по очищению от противника южной оконечности острова.

На РИЖСКОМ направлении наши войска вели наступательные бои, в ходе которых заняли более 60 населенных пунктов, в том числе ДИПТЕРИ, ИЛЬТЕНЫ, ГАРКАЛНЕ, РОПАЖИ, ЧАПАС, РОТКАЛИ, МЕЛТЕРТЫ, СТОПИНИ, БЛАНКАС, ДУПАС и железнодорожные станции ЛИЛАСТЕ, ГАУЯ, РОПАЖИ, ИШКШТИЛЭ, САУЛКАЛНЕ.

Севернее и юго-восточнее города КЛАЙПЕДА (МЕМЕЛЬ) наши войска, развивая успешное наступление, овладели уездными центрами Литовской ССР городом и железнодорожным узлом КРЕТИНГЕН, городом и крупной железнодорожной станцией ТАУРОГЕН, а также с боями заняли более 300 других населенных пунктов, в том числе ВАЙНЬОДЭ, АЛЕКСАНДРИЯ, МОСЕДИС, ЛЕНКИМАЙ, СТАРЫЙ ИПИЛТИС, ГРУШЛАУКИС, САЛАНТАЙ, ДАРБЕНАЙ, ГОРЖДЫ, ШВЕКШНИ, ГОРДОМЫ, АЛЕКСАНДРОВСКОЕ, ДЕГУЦЕ, ДРАВДЯНЫ, ПРИШМИНТЫ, ТАУРАЙ и железнодорожные станции ВАЙНЬОДЭ, ПАЛУКНЕ, МЕДИНИНКАЙ, НАВЯСЕДЗЯЙ, ДАРБЕНАЙ, ТУБАВСЕ, ШАТЕЙКИ, КОРИЯНЫ, ВАВЕРАЙЦЕ, КЛИБИ. Наши войска вышли на побережье Балтийского моря южнее города ЛЕПАЯ (ЛИБАВА), заняв при этом город ПАЛАНГА. Таким образом, наши войска перерезали пути отхода в Восточную Пруссию группировке немецко-фашистских войск, находящейся в районе РИГА—ЛИБАВА—ВИНДАВА.

Западнее города КАУНАСА в результате боев наши войска овладели уездным центром Литовской ССР городом ШАКЯЙ.

В Северной Трансильвании западнее и юго-западнее города РЕГИН наши войска, действуя совместно с румынскими войсками, с боями заняли более 50 населенных пунктов, среди которых крупные населенные пункты ГОРЕНЫ, ДЕДРАД, МЕЗЭ-ЗРМЕНЬЕШ, МЕЗЭ-ПАГОЧА, МЕЗЭ-ШАЛЬИ, ЦИГАРЕН, АНТОН, ФЕЛЕАЧУЛ (5 километров южнее города КЛУЖ), ВЛАХА, СОМЕШУЛ-РЕЧЕ.

В Венгрии южнее города ДЕБРЕЦЕН наши войска, продолжая наступление, с боями заняли город и железнодорожную станцию ДЕРЕЧКЕ и населенные пункты КОНЬЯР, БОЧАЙ, ЕСТАР, ХЕНЦИДА. Наши войска вплотную подошли к городу ДЕБРЕЦЕН и завязали бои на окраинах города.

На территории Югославии южнее и юго-восточнее города ПОЖАРЕВАЦ наши войска, действуя совместно с частями Народно-Освободительной армии Югославии, с боями заняли населенные пункты ПАНКОВО, ЖАБАРИ, ВЕЛИКА ПЛАНА, ИЗВАРИЦА, РАВНА РЕКА, ЛУКОВО, БОЛЕВАЦ и узловую железнодорожную станцию ВЕЛИКА ПЛАНА. Таким образом наши войска перерезали железную дорогу и шоссе МИШ—БЕЛГРАД. За 8 и 9 октября на этом участке фронта нашими войсками взято в плен 3200 немецких солдат и офицеров.

На других участках фронта—поиски разведчиков и в ряде пунктов шли бои местного значения.

За 9 октября наши войска на всех фронтах подбили и уничтожили 106 немецких танков. В воздушных боях и огнем зенитной артиллерии сбито 78 самолетов противника.

★ ★ ★

МАССИРОВАННЫЕ НАЛЕТЫ НАШЕЙ АВИАЦИИ НА ПОРТ ЛЕПАЯ (ЛИБАВА) И ПОРТ РИГА

В ночь на 10 октября наша авиация дальнего действия произвела массированные налеты на порт Лепая (Либава) и порт Рига. Бомбардировке были подвергнуты немецкие транспорты, находившиеся в этих портах, а также военные склады и воинские эшелоны противника на железнодорожных станциях.

В момент налета в Лепая (Либава) находилось 12 немецких транспортов. В результате бомбардировки в порту возникли большие пожары, сопровождавшиеся взрывами. Взрыв огромной силы отмечен также в районе железнодорожной станции. Пожары и взрывы наши летчики наблюдали, уходя от цели, с расстояния до 200 километров.

В порту Рига бомбардировкой созданы многочисленные пожары. Крупные пожары возникли в районе экспортной гавани, у причалов которой во время налета находились три немецких транспорта.

Вчера, 9 октября, летчики Краснознаменного Балтийского флота потопили в Рижском заливе два немецких транспорта, тральщик, сторожевой катер и другие корабли противника. Несколькими немецким транспортам нанесены серьезные повреждения.

* * *

На Рижском направлении наши войска с боями продвигались вперед. Части Н-ского соединения, наступающие вдоль побережья Рижского залива, сломили сопротивление противника в межозерном дефиле и вышли к реке Гауя. Сильный и внезапный удар советских войск вызвал замешательство в рядах противника. Бросив раненых и много вооружения, немцы в панике отступили. Преследуя врага, одна наша часть истребила 300 гитлеровцев и захватила 270 пленных. Бойцы другой нашей части овладели сильно укрепленным опорным пунктом — железнодорожной станцией Роцажи, находящейся в 15 километрах от города Рити.

* * *

Севернее города Клайпеда (Мемель) наши войска развивали успешное наступление. Противник, стремясь любой ценой удержать в своих руках жизненно важные для него коммуникации на побережье Балтийского моря, оказывал упорное сопротивление. Он усилил свои войска двумя танковыми и тремя пехотными дивизиями и предпринял свыше двадцати контратак. В ожесточенном бою советские пехотинцы и танкисты опрокинули врага и, преследуя его разгромленные части, продвинулись вперед до 30 километров. Ночью наши войска форсировали реку Миния и прорвали укрепления немцев на западном берегу этой реки. Решительными ударами советские части заняли город Кретинген, а затем и город Паланга на побережье Балтийского моря. Таким образом, наши войска перерезали пути отхода в Восточную Пруссию рижско-либавско-виндавской группировке немецких войск. По неполным данным, за два дня боев на этом участке уничтожено до 50 немецких танков и 80 полевых орудий. Захвачено у немцев 25 танков и самоходных орудий, 45 орудий и минометов, более 200 пулеметов, склады боеприпасов и различных военных материалов. Взято в плен свыше 500 немецких солдат и офицеров.

Юго-восточнее города Клайпеда ожесточенные бои произошли на подступах к сильно укрепленному немцами городу Тауроген. Бойцы Н-ского соединения обошли этот город с северо-запада. Другие наши части прорвались юго-западнее Таурогена. Вчера вечером наша пехота и танки пошли на штурм города. Сегодня к 6 часам утра город Тауроген — важный узел шоссейных дорог — был очищен от немцев. В боях за город Тауроген разбита 21 пехотная дивизия противника.

* * *

На территории Венгрии наши войска, с боями продвигаясь вперед, прорвались на юго-западную окраину города Дебрецен. Опираясь на подготовленные оборонительные рубежи, противник непрерывно переходит в контратаки. Наши бойцы, умело маневрируя, блокируют узлы вражеской обороны и уничтожают их. На окраинах города идут ожесточенные бои. Противник пытался подбросить гарнизону города Дебрецен подкрепление из города Деречке. Наши части стремительным ударом перерезали шоссе Деречке—Дебрецен и разгромили вражеские отряды, спешившие на помощь гарнизону в Дебрецене. Преследуя отступающих гитлеровцев, советские бойцы ворвались в город Деречке и овладели им. Уничтожено свыше тысячи немецких и венгерских солдат и офицеров. Захвачено 800 пленных и много трофеев.

* * *

В Югославии наши войска, действующие совместно с частями Народно-Освободительной армии Югославии, продолжали успешное наступление. Советские и югославские бойцы, сломив сопротивление немцев, переправились через реку Мораву и овладели железнодорожной станцией Велика Плана. Заняв эту станцию, наши войска перерезали железную дорогу Ниш — Белград. В ходе боев немцы несут большие потери. За два дня боев уничтожено до полка пехоты противника. Нашими частями захвачено у немцев три танка, 120 автомашин, 12 складов, 22 железнодорожных эшелона и 2200 вагонов различными грузами.

(Принято по радио).

ЛУЧШИЕ ЛЮДИ ГОРОДА СВЕРДЛОВСКА, ЗАНЕСЕННЫЕ В КНИГУ ПОЧЕТА

Лучший слесарь города А. А. ЧУГУНОВ

Лучший слесарь города И. Г. КОЗУЛЯ

Лучший токарь города П. К. СПЕХОВ

Лучший токарь города А. П. ИВАНОВ

Лучший сверловщик города Ф. К. МУЖЧИНИН

Лучший прокатчик города В. Ф. ОБОРИН

Лучший машинист Свердловского узла ж. д. К. П. ГОЛУБЕВ

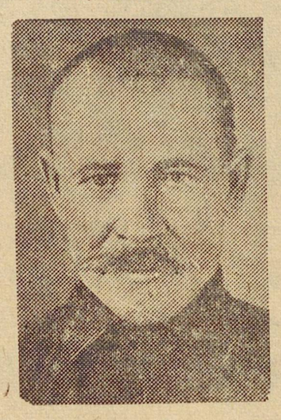
Лучший кровельщик города П. Н. ПАРТИН

Лучший повар города В. Я. КАЗЕННЫХ

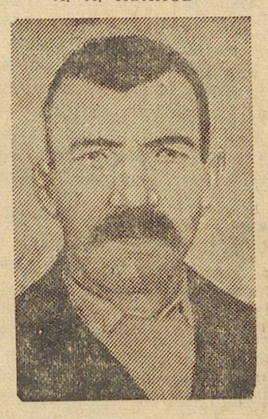
Лучший сапожник города К. И. СУСЛОВ

Лучший парикмахер города Т. Я. ЛЕОНТЬЕВА

Лучший почтальон города П. М. ВИНОГРАДОВА.

★ ★ ★

ПОСТАНОВЛЕНИЕ ЖЮРИ

СОЦИАЛИСТИЧЕСКОГО СОРЕВНОВАНИЯ РАЙОНОВ И ПРЕДПРИЯТИЙ ГОРОДА СВЕРДЛОВСКА И СОРЕВНОВАНИЯ ПО ПРОФЕССИЯМ НА ЗВАНИЕ ЛУЧШЕГО РАБОЧЕГО ГОРОДА

Рассмотрев итоги социалистического соревнования на звание лучшего рабочего и инженерно-технического работника за сентябрь месяц, ЖЮРИ ПОСТАНОВЛЯЕТ:

I. ЗАНЕСТИ В «КНИГУ ПОЧЕТА ГОРОДА» завоевавших подряд шесть месяцев звание:

ЛУЧШЕГО СЛЕСАРЯ ГОРОДА:
Чугунова А. М.
Козуля И. Г.
ЛУЧШЕГО ТОКАРЯ ГОРОДА:
Спехова П. К.
Иванова А. П.
ЛУЧШЕГО СВЕРЛОВЩИКА ГОРОДА:
Мужчинина Ф. К.
ЛУЧШЕГО ПРОКАТЧИКА ГОРОДА:
Оборина В. Ф.
ЛУЧШЕГО МАШИНИСТА СВЕРДЛОВСКОГО УЗЛА Ж. Д.:
Голубева К. П.
ЛУЧШЕГО КРОВЕЛЬЩИКА ГОРОДА:
Партина П. Н.
ЛУЧШЕГО ПОВАРА ГОРОДА:
Казенных В. Я.
ЛУЧШЕГО САПОЖНИКА ГОРОДА:
Суслова К. И.
ЛУЧШЕГО ПАРИКМАХЕРА ГОРОДА:
Леонтьеву Т. Я.
ЛУЧШЕГО ПОЧТАЛЬОНА ГОРОДА:
Виноградову П. М.

II. Считать кандидатами на занесение в «КНИГУ ПОЧЕТА ГОРОДА» завоевавших пять месяцев подряд звание:

ЛУЧШЕГО КУЗНЕЦА ГОРОДА:
Коваленко Г. М.
ЛУЧШЕГО ЭЛЕКТРОСВАРЩИКА ГОРОДА:
Шаклеина И. А.
ЛУЧШЕГО ПЛОТНИКА ГОРОДА:
Рявина И. А.
ЛУЧШЕГО ПОРТНОГО-ЗАКРОЙЩИКА ГОРОДА:
Голосова И. А.
ЛУЧШЕГО СТРЕЛОЧНИКА СВЕРДЛОВСКОГО УЗЛА Ж. Д.:
Пашкову Т. Д.
ЛУЧШЕГО СОСТАВИТЕЛЯ ПОЕЗДОВ СВЕРДЛОВСКОГО УЗЛА Ж. Д.:
Фетисова А. Г.
ЛУЧШЕГО МАШИНИСТА СВЕРДЛОВСКОГО УЗЛА Ж. Д.:
Сорокина Ф. Е.
ЛУЧШЕГО ДИСПЕТЧЕРА СВЕРДЛОВСКОГО УЗЛА Ж. Д.:
Лобанова М. И.
ЛУЧШЕГО МАСТЕРА ЗАВОДА ГОРОДА:
Поздеева А. В.
ЛУЧШЕГО ТЕХНОЛОГА ГОРОДА:
Шкабатура Ю. П.
Костоурова В. А.

III. Сохранить звание лучшего рабочего своей профессии:

ЛУЧШИЙ СЛЕСАРЬ ГОРОДА:
Чекасину В. Ф.
Каменских Н. А.
Дубину П. А.
Носову П. И.
ЛУЧШИЙ ТОКАРЬ ГОРОДА:
Лаврентьеву В. В.
Вотинцеву Н. А.
Чуркину В. Е.
ЛУЧШИЙ КУЗНЕЦ ГОРОДА:
Кушнир И. М.
Шеркину Д. П.
Черемных Р. Н.
ЛУЧШИЙ СТАЛЕВАР ГОРОДА:
Базетову Н. Х.
ЛУЧШИЙ СТРОГАЛЬЩИК ГОРОДА:
Паршину С. Д.
Лексину З. И.
ЛУЧШИЙ ФРЕЗЕРОВЩИК ГОРОДА:
Егорову Д. А.
Зерову Н. А.
ЛУЧШИЙ МАШИНИСТ СВЕРДЛОВСКОГО УЗЛА Ж. Д.:
Мыльникову И. Д.
ЛУЧШИЙ ПОВАР ГОРОДА:
Тихоновой А. Л.
ЛУЧШИЙ ПЕЧАТНИК ГОРОДА:
Балакиной Е. С.
ЛУЧШИЙ ТЕЛЕГРАФИСТ ГОРОДА:
Глазыриной А. Н.
ЛУЧШИЙ ВАГОНОВОЖАТЫЙ ТРАМВАЯ ГОРОДА:
Голованова А. Ф.
ЛУЧШИЙ РАБОЧИЙ ОБУВНОЙ ПРОМЫШЛЕННОСТИ:
Тихомирову К. А.
ЛУЧШИЙ РАБОЧИЙ РЕЗИНОВОЙ ПРОМЫШЛЕННОСТИ:
Зверковскому В. И.
ЛУЧШИЙ ДЕЖУРНЫЙ СВЕРДЛОВСКОГО УЗЛА Ж. Д.:
Седюкову З. Е.
ЛУЧШИЙ ДИСПЕТЧЕР СВЕРДЛОВСКОГО УЗЛА Ж. Д.:
Фокину П. П.
ЛУЧШИЙ КОНСТРУКТОР ЗАВОДА ГОРОДА:
Рыженко В. А.
Родионов В. В.

IV. По итогам работы за сентябрь месяц ПРИСВОИТЬ ЗВАНИЕ:

ЛУЧШЕГО ТОКАРЯ ГОРОДА:
Мельникову.
ЛУЧШЕГО СТАЛЕВАРА ГОРОДА:
Шишлянникову В. С.
ЛУЧШЕГО РАБОЧЕГО ПИЩЕВОЙ ПРОМЫШЛЕННОСТИ:
Савиной М. А.
Криницыну М. И.
ЛУЧШЕГО КОНДУКТОРА ТРАМВАЯ ГОРОДА:
Березиной Е. Н.
ЛУЧШЕГО РАБОЧЕГО ОБУВНОЙ ПРОМЫШЛЕННОСТИ:
Бердникову А. Н.
Казениной А. П.
ЛУЧШЕГО СОСТАВИТЕЛЯ ПОЕЗДОВ СВЕРДЛОВСКОГО УЗЛА Ж. Д.:
Григорьеву А. М.

V. По результатам социалистического соревнования фронтовых бригад предприятий города СОХРАНИТЬ ЗВАНИЕ «ЛУЧШАЯ ФРОНТОВАЯ БРИГАДА ГОРОДА» и считать членов бригады—КАНДИДАТАМИ НА ЗАНЕСЕНИЕ В «КНИГУ ПОЧЕТА ГОРОДА», завоевавших эти звания пять месяцев подряд:

ФРОНТОВУЮ БРИГАДУ ТОКАРЕЙ, бригадир тов. МАРЕНКОВ П. Н.; все члены бригады—многосотники: среднее выполнение норм выработки по бригаде 296 проц.

Новый метод разведки хромистого железняка

МОСКВА. Высшая аттестационная комиссия Комитета по делам высшей школы при Совнаркоме СССР присудила степень доктора геолого-минералогических наук доценту Свердловского горного института А. А. Юнькову—автору 20 научных трудов.

В своей докторской диссертации А. А. Юньков впервые разрешил важные теоретические и производственные вопросы разведки месторождений хромистого железняка. Рекомендуемый геологом-новатором так называемый гравитационный метод основан на законе всемирного тяготения и на практике полностью себя оправдал. Новая работы Юнькова значительно ускоряет выявление залежей хромистого железняка на Урале.

(ТАСС).

К СТОЛЕТИЮ СО ДНЯ СМЕРТИ И. А. КРЫЛОВА

21 ноября 1944 года исполняется 100 лет со дня смерти великого русского баснописца Ивана Андреевича Крылова.

В связи с этим при исполкоме Свердловского горсовета образована комиссия под председательством лауреата Сталинской премии П. П. Бажова.

Комиссия разработала план мероприятий, которые будут проводиться в честь годовщины. В клубах, красных уголках и общежитиях выступят докладчики и агитаторы, которые расскажут о жизни и творчестве И. А. Крылова. В библиотеках города состоятся читательские конференции.

В фойе Свердловского государственного драматического театра организуется большая выставка. На ней будут различные издания И. А. Крылова, иллюстрации к его произведениям. К участию в выставке привлекаются художники. Часть экспонатов предоставляется Государственным Эрмитажем.

Во всех театрах состоятся вечера, посвященные Крылову, с чтением его басен и большими литературно-музыкальными программами. Театры города направят артистические бригады для выступления в госпиталях.

—o—

Тираж выигрышных вкладов в сберкассы

ТАГИЛ. На-днях здесь состоялся 4-й тираж выигрышных вкладов в сберкассы Свердловской области и гор. Свердловска. Разыграно 25 выигрышей на каждую тысячу номеров счетов вкладчиков. На № 805 пал выигрыш в 200 процентов среднего остатка вклада. На номера 428 и 472 пали выигрыши 100 процентов среднего остатка вкладов.

Тагильскими сберкассами проведена большая массовая работа по подготовке к проведению тиража.

—o—

КОНЦЕРТЫ ДЛЯ ЛЕСОРУБОВ

ТУГУЛЫМ. Проведен смотр художественной самодеятельности по подготовке к обслуживанию лесорубов. В смотре участвовали шесть коллективов. Неплохую концертную программу показали участники кружков Меседовского мехлесопункта, Тугулымского лестранхоза. Они подготовили монтаж, мобилизующий на стахановскую работу в лесу. Клуб этого мехлесопункта отремонтирован, вывешены лозунги, плакаты.

Коллектив художественной самодеятельности поселка Пышма, Тугулымского лестранхоза, показал на смотре пьесы «Платон Кречет» и «Назар Стодоля», а также отрывки из пьесы «Слава» и концертные номера.

—o—

УЗКОКОЛЕЙНАЯ ДОРОГА

СЕРОВ (по телефону от соб. корр.). От одного из участков треста Северлесдревмет до черты города прокладывается узкоколейная железная дорога протяжением восемь с половиной километров. Проложены первые полтора километра, два километра подготовлены для работ.

Узкоколейка предназначена для подвозки топлива к городу. Строительство намечено закончить к 1 декабря.

—o—

Колхозные детские ясли

По Свердловской области сейчас насчитывается свыше 1.250 колхозных детяслей. Ими охвачены почти 26.000 малышей, матери которых заняты на сельскохозяйственных работах. Имеется более двадцати санаторных групп, где дети получают за счет колхозов добавочное питание—молочные продукты, мясо, мед и т. д.

В селе Деево, Алапаевского района, с весны этого года действует колхозный санаторий для 25 детей ясельного возраста. Ребята хорошо поправились, прибыли в весе. Недавно открыт такой же санаторий в Невьянском сельском врачебном участке этого же района.

—o—

НА ВТОРОМ МЕСТЕ

В Воронеже закончились всесоюзные соревнования по рукопашному бою. Первенство оспаривали 15 сборных команд крупнейших городов СССР. Программа состязаний включала: фехтование на эластичных штыках, преодоление полосы препятствий и стрельбу из мелкокалиберной винтовки.

Общее первенство завоевали спортсмены Москвы. За ними — Свердловск, Баку, Тбилиси, Ленинград и другие города. В личных соревнованиях большого успеха добился свердловчанин тов. Устимов. Он занял второе место в преодолении полосы препятствий с блестящим результатом — 58,7 секунды.

Следует отметить, что команда Свердловска, выступавшая в составе тт. Новгородцева, Устимова, Загребельного, Черноус, Цаглова, Ерофеева и Скуратова, в большинстве состояла из динамовцев коллектива тов. Смыгина.

Н. КУКУЦ.

Неделя помощи семьям военнослужащих

НАЧАЛО ПОЛОЖЕНО

КАМЕНСК-УРАЛЬСКИЙ. В городе началась неделя помощи семьям фронтовиков. В воскреснике приняли участие десятки тысяч трудящихся. Все заработанные ими средства передаются в фонд оказания материальной помощи семьям военнослужащих.

На железнодорожном узле отремонтировано пять квартир семей военнослужащих, двум семьям вывезено сено и шестнадцати—топливо. На заводе, где зам. секретаря парторганизации тов. Харитонов, отремонтировано шесть квартир, подвезено 29 кубометров топлива, изготовлено и передано семьям военнослужащих много оборудования для квартир, хозяйственной и кухонной посуды.

Организованно прошел воскресник на Алюминиевом, Трубном и Магниевом заводах.

420 кубометров дров

БЕЛОЯРКА. Дирекция, партком и профсоюзная организация фабрики имени Коминтерна закончили подвозку дров красноармейским семьям. Вывезено 420 кубометров дров.

13 квартир, где проживают красноармейские семьи, отремонтированы и утеплены.

755 тысяч рублей

С большим воодушевлением началась в Куйбышевском районе гор. Свердловска неделя по оказанию помощи семьям военнослужащих и инвалидам отечественной войны. На предприятиях, стройках и в учреждениях прошли собрания и митинги.

Семьям защитников родины оказывается большая помощь. На Турбинном заводе 150 семей получили дрова. Отремонтированы 18 квартир. Выделено 90 пар обуви.

На заводе, где председателем завкома тов. Иванов, семьям военнослужащих выданы 418 пар обуви, 40 семьям подвезены дрова. Жена фронтовика тов. Нестерова получила два отреза на пальто—себе и ребенку, валенки, ботинки, белье, 300 рублей и дрова. С чувством большой благодарности она пришла в завком и передала спасибо коллективу завода за оказанную ей большую помощь.

На заводе, где заместителем секретаря парткома тов. Клементьев, для ремонта квартир военнослужащих выделены бригады: 38 плотников, 24 штукатура, 22 печника, 21 маляр. Уже отремонтированы 25 квартир.

За один только день по району собрано в фонд помощи семьям фронтовиков 755.500 рублей.

Ф. АКИМУШКИН.
Секретарь Куйбышевского райкома ВКП(б).

ВЫПОЛНЯЕМ ЗАКАЗЫ СЕМЕЙ ФРОНТОВИКОВ

В течение всего выходного дня 8 октября 50 человек из коллектива нашей мастерской были заняты выполнением заказов, принятых от членов семей фронтовиков и инвалидов отечественной войны. За этот день наша мастерская выпустила продукции на 1800 рублей.

Одновременно мы открыли специальный прием заказов от членов семей военнослужащих, который продолжим всю неделю. Все новые заказы мы выполним за 18 дней.

Каждый работник нашей мастерской обязался отработать два дня в фонд помощи семьям фронтовиков.

Г. ВЛАСОВ.
Директор мастерской индивидуального пошива № 10.

ВКЛАД ЖЕЛЕЗНОДОРОЖНИКОВ

Железнодорожники Свердловского узла с большим под'емом участвовали в воскреснике помощи семьям фронтовиков. На станции Сортировочная отремонтировано 32 квартиры семей военнослужащих, развезено 100 кубометров дров и оказана помощь в их распилке.

Работники станции Свердловск-товарная внесли 3800 рублей в фонд помощи семьям фронтовиков, отремонтировали 17 квартир, остеклили окна, починили крыши, привели в порядок погреба.

На станции Шарташ 27 семей фронтовиков полностью обеспечены на зиму дровами.

О МАССОВЫХ И ИНДИВИДУАЛЬНЫХ ЗАКАЗАХ

Недавно проходило собрание актива местной, легкой и кооперативной промышленности города Свердловска. И докладчик,—заместитель председателя исполкома горсовета тов. Одинцов—и все выступающие отмечали барски-пренебрежительное отношение, проявляемое некоторыми руководителями предприятий местной промышленности и промкооперации к обслуживанию бытовых нужд населения. Торгашеские, спекулятивные тенденции порой еще берут верх. Артели, мастерские предпочитают выполнять массовые заказы предприятий, а не индивидуальные. Это, видите ли, выгоднее, да и хлопот меньше. Взять, например, председателя артели имени XXV годовщины Октября промкооперации тов. Рычкову. Она, по сути дела, закрыла двери мастерской перед заказчиками: артель полгода совершенно не принимает индивидуальных заказов. Неприглядная картина и в артели имени Крупской: за полгода она выполнила всего 664 индивидуальных заказа, а в порядке «оптового», массового пошива изготовила 50 тысяч единиц.

Исполкомы райсоветов и райкомы ВКП(б) еще мало уделяют внимания пошивочным и ремонтным мастерским, слабо контролируют их работу. Каждый председатель артели и заведующий мастерской обслуживает кого хочет и когда хочет. Немало случаев злоупотреблений, когда заказ принимают лишь по приятельской записочке, по протекции.

Артели, райпромкомбинаты, мастерские, как и все отрасли нашего хозяйства, за годы войны значительно выросли. По системе промкооперации города Свердловска производство выросло по отношению к 1940 г. в 3,2 раза, по местной промышленности — в 7,2 раза. Приблизительно в два раза выросло производство на предприятиях легкой промышленности. Но беда в том, что не выдерживается план в ассортименте. Опять-таки сказываются нездоровые настроения — производить то, что легче, выгоднее. По местной промышленности и кооперативно-инвалидным артелям план в ассортименте выполнен только на 40 процентов.

Особо стоит вопрос о качестве. Выпускаемые артелью промкооперации «Галантерейщик» деревянные гребенки не выдерживают никакой критики. Промкомбинат Сталинского района, которым управляет тов. Касавин, поставляет зубные щетки с вылезающей щетиной. На складах залежались пудра, крем для лица, карандаши для бровей — продукция артели Химпромкооперации города.

Собрание актива местной, легкой и кооперативной промышленности города Свердловска вызвало на предоктябрьское соревнование однородные предприятия гор. Челябинска. Основной пункт соревнования — улучшить обслуживание трудящихся — должен лечь в основу деятельности каждой мастерской, артели, райпромкомбината.

Д. ДОРСКАЯ.

Рудник сдан в эксплоатацию

На берегу горной речки Колонги в дни войны начали восстанавливать заброшенный Покровский рудник.

Под'емник, обогатительную фабрику, компрессорную, мастерские, эстакады, железнодорожные пути—все это пришлось заново строить. От старого был взят только затопленный карьер. Прежде чем его откачать и заново оборудовать, потребовалось отвести русло Колонги и сделать земляную дамбу.

Для обеспечения рудника электроэнергией построена высоковольтная линия передачи. Были огромные трудности с материалами, транспортом, рабочей силой. Но коллектив строителей преодолел их. Рудник пущен. Уже даны первые сотни тонн руды. Среди строителей, преподнесших такой подарок родине в предоктябрьские дни, много богатырей труда. Это—бетонщики Тарасов, Симаков, лесорубы Гаран, Яровой, машинист Брызгалов, токарь Кривошей и другие.

М. ГОРЕЛИК.

Беседа тов. Кавтарадзе с редактором газеты „Эттелаат“

ТЕГЕРАН, 9 октября (ТАСС).

Газета «Эттелаат» опубликовала беседу своего редактора с заместителем народного комиссара иностранных дел СССР тов. Кавтарадзе, состоявшуюся 4 октября.

Тов. Кавтарадзе заявил, что он прибыл в Иран во главе правительственной комиссии в сопровождении специалистов-геологов для переговоров по вопросу о предоставлении Советскому Союзу нефтяной концессии Кевир Хурьян и для ознакомления с нефтяными месторождениями на севере Ирана.

Специалисты выполнили свою работу, о результатах которой Советское правительство уже извещено. Советское правительство поручило комиссии тов. Кавтарадзе предложить иранскому правительству проект предоставления СССР права на изыскания и эксплоатацию нефти на севере Ирана. Советское правительство, заявил тов. Кавтарадзе, полагает, что наличие нефти на севере Ирана, а также труд иранских рабочих и инженеров в сочетании с первоклассной советской индустрией принесут хорошие результаты для обеих стран и будут способствовать индустриализации Северного Ирана. Советское правительство считает, что этот вопрос имеет большое значение для укрепления политических, экономических и культурных связей дружественных соседних стран. Тов. Кавтарадзе выразил надежду, что это важное и полезное для обеих стран дело будет успешно разрешено.

Далее «Эттелаат» пишет, что во время беседы Кавтарадзе дал высокую оценку искреннему сотрудничеству и самопожертвованию иранского народа в деле оказания помощи союзникам и особенно Советскому Союзу и заявил, что это сотрудничество и помощь будут способствовать и в будущем укреплению отношений между двумя дружественными и соседними странами.

Советский Союз, заявил тов. Кавтарадзе, придает большое значение развитию и укреплению экономических и, в частности, торговых связей между СССР и Ираном, которые выгодны и полезны для обеих стран, основаны на взаимном соблюдении их прав и интересов и особенно будут способствовать прогрессу и укреплению экономики Ирана.

Комментируя это заявление тов. Кавтарадзе, «Эттелаат» пишет, что, если бы Иран мог сам организовать эксплоатацию своих нефтяных богатств, тогда выдача концессий иностранцам, несомненно, являлась бы ошибкой. Но, если это невозможно, то правительство и меджлис должны внимательно рассмотреть предлагаемые условия, и если они найдут условия американской компании относительно эксплоатации нефти в юго-восточной части Ирана и советские условия относительно северной нефти полезными, выгодными и нисколько не затрагивающими национальные права Ирана, то почему не предоставить концессии, которые будут способствовать борьбе с безработицей, нищетой и голодом.

Если же предложенные условия окажутся неприемлемыми и будут противоречить интересам страны, то правительство, меджлис должны ясно заявить об этом, не откладывая дела в долгий ящик.

Военные действия в Западной Европе

ЛОНДОН, 10 октября (ТАСС).

В сообщении штаба верховного командования экспедиционных сил союзников говорится:

На предмостном укреплении союзников на канале Леопольда продолжались ожесточенные бои. Попытки противника ликвидировать плацдарм отбиты. Войска союзников, высадившиеся утром 9 октября на южном берегу устья Шельды, добились значительных успехов. Севернее Антверпена достигнуты местные успехи.

В положении в районе Аахена не произошло особых перемен.

Севернее Меца отбита вражеская контратака в районе Мезьерле—Меца. Авангарды союзников в районе севернее Нанси достигли Летрикура. В этом секторе освобождено еще несколько городов, включая Сиври, Ликсьер и Серрьер.

Свыше 1100 тяжелых бомбардировщиков в сопровождении весьма большого числа истребителей совершили 9 октября налет на военные об'екты в Юго-Западной Германии. В основном бомбардировке подверглись районы Франкфурта, Кобленца и Майнца. В ночь на 10 октября тяжелые бомбардировщики совершили ожесточенный налет на Бохум (Рур). Бомбардировке подверглись также об'екты в Вильгельмсхафене.

ЛОНДОН, 10 октября (ТАСС).

В сообщении штаба вооруженных сил союзников на Средиземноморском театре военных действий говорится, что в Италии, ввиду продолжающейся плохой погоды и распутицы, военные операции в секторе 8-й армии ограничивались действиями патрулей, в то время, как в секторе 5-й армии передовые части несколько улучшили свои позиции.

Средиземноморская авиация союзников совершила приблизительно 300 самолетовылетов.

ВОЛНЕНИЯ В АВСТРИИ

НЬЮ-ЙОРК, 9 октября (ТАСС).

Газета «Нью-Йорк таймс» сообщает о волнениях, вспыхнувших в Вене и распространившихся на другие города Австрии после об'явления о новом 10-процентном сокращении хлебного пайка. Во время волнений было убито 60 человек, несколько сот человек ранено и арестовано. В отдельных районах Вены столкновения населения с отборными частями гестапо продолжались несколько дней. Передают, что в юго-восточных районах Вены, а также в Штирии бастующие рабочие разбили несколько германских частей и причинили им большие потери. Немцы угрожали населению Вены бомбежкой жилых кварталов. Арестован бывший бургомистр города. Немцы угрожают казнить его и других заложников, если волнения будут продолжаться.

* * *

СТОКГОЛЬМ, 10 октября (ТАСС).

Бернский корреспондент газеты «Стокгольмс тиднинген» передает, что, по сообщениям из нейтральных источников, волнения в Австрии продолжаются. Эти волнения, возникшие в Вене в связи с новым снижением норм выдачи продовольствия, распространились и на другие районы Австрии. В Штирии группа восставших укрепилась в городе Грац. Частям «СС» не удалось преодолеть сопротивление восставших. Немцы угрожают подвергнуть город воздушной бомбардировке.

* * *

ЖЕНЕВА, 10 октября (ТАСС).

По сообщению «Газетт Лозанн», гестапо арестовало в Австрии многих видных деятелей, в том числе ряд профессоров Венского университета. Арестованные отправлены в концентрационные лагери. Немцы проводят суровые репрессии против иностранных рабочих. На прошлой неделе 12 иностранных рабочих были казнены за слушание заграничных радиопередач.

Опасаясь массового восстания иностранных рабочих, немцы проводят среди них аресты. Производятся усиленные обыски иностранных рабочих: гестапо ищет у них предметы, которые могут быть использованы в качестве оружия. У иностраных рабочих конфискуют все ножи и другие режущие предметы.

Слухи о новом офицерском мятеже в Германии

ЛОНДОН, 9 октября (ТАСС).

Как передает корреспондент агентства Рейтер из Стокгольма, шведская газета «Стокгольмс тиднинген» поместила сегодня сообщение о том, что в Германии распространились слухи о новом офицерском мятеже против Гитлера.

ИЗВЕЩЕНИЯ

12 октября в Союзе писателей (ул. Ленина, 47, третий этаж, комната 27) литературный четверг—доклад тов. Неверова — «Бажов и его отношение к сказам рабочих Урала». Начало в 8 часов.

* * *

12 октября, в 8 час. 30 мин. веч., в Доме партпросвещения горкома ВКП(б) состоится лекция для лекторов, докладчиков, пропагандистов на тему: «Пороки и ошибки Версальского мирного договора», читает кандидат исторических наук тов. Застенкер.

12 октября, в 8 час. 30 мин. веч., в Доме партпросвещения горкома ВКП(б) состоится семинар руководителей школ молодых коммунистов. Семинар проводит зав. отделом пропаганды и агитации горкома ВКП(б) тов. Чесноков.

Ответственный редактор Л. С. ШАУМЯН.

Свердловский государственный театр музыкальной комедии
Сегодня ДЕВУШКА ИЗ БАРСЕЛОНЫ 12-Х НИТУШ

Окружной Дом Красной Армии
ГАСТРОЛИ Ленинградского государственного Нового театра
Сегодня КРЕМЛЕВСКИЕ КУРАНТЫ 12-Х МАРИЯ СТЮАРТ

ГОСЦИРК
СЕГОДНЯ и ЕЖЕДНЕВНО
ЦИРКОВЫЕ ПРЕДСТАВЛЕНИЯ
«Морская фантазия»—труппа Волжанских.
МАТЧИ ФРАНЦУЗСКОЙ БОРЬБЫ.

ГОСИППОДРОМ
Сегодня БЕГА. Начало в 6 часов вечера.

Дом культуры железнодорожников
Сегодня демонстрируется кинокартина ВОЗДУШНЫЙ ДЕСАНТ.

Сегодня в кинотеатрах:
СОВКИНО—Ураган. МЮД—Аринка. Киножурнал—Освобождение Вильнюса. ОКТЯБРЬ Насреддин в Бухаре. Киножурнал—На освобожденной Польше. ТЕМП — Зоя. СТАЛЬ | Белеет парус одинокий.

ГОСЦИРК
14 октября, в 11 час. 30 мин. ночи, СПОРТИВНЫЙ ВЕЧЕР мастера спорта орденоносца ЯН ЦЫГАН.
Подробности в афишах.
Весь сбор поступит на постройку ТАНКА.

Свердловский государственный университет имени А. М. ГОРЬКОГО
ОБ'ЯВЛЯЕТ ДОПОЛНИТЕЛЬНЫЙ ПРИЕМ на 1, 2, 3 курсы геологического и на 1 курс почвенного отделений геолого-почвенного факультета.
Факультет готовит специалистов по МИНЕРАЛОГИИ ПЕТРОГРАФИИ, ГЕОЛОГИИ, ГИДРОГЕОЛОГИИ, ПАЛЕОНТОЛОГИИ, ПОЧВОВЕДЕНИЮ.
Срок обучения 5 лет. Окончившие факультет используются в качестве научных сотрудников в научно-исследовательских институтах и лабораториях, музеях, заповедниках, полевых геологических партиях, ассистентов ВУЗов и ВТУЗ'ов по соответствующей специальности.
Прием заявлений до 15 октября 1944 года.
Заявления направлять в приемную комиссию по адресу: город Свердловск, улица Ленина, 13-б.
Приемные испытания по математике, физике, химии, русскому языку, иностранному языку.
Вступительные экзамены с 15 октября по 1 ноября.
Нуждающиеся обеспечиваются общежитием и стипендией.

Свердловский юридический институт
ПРОДОЛЖАЕТ ПРИЕМ на ВЕЧЕРНЕЕ ОТДЕЛЕНИЕ без отрыва от производства
Приемные экзамены с 15 по 25 октября 1944 года.
Обращаться по адресу: гор. Свердловск, ул. Малышева, 2-б, телефон Д1-56-62.

20 октября с. г., в помещении Дома крестьянина ОТКРЫВАЕТСЯ
ОБЛАСТНАЯ ПЛОДОВО-ОВОЩНАЯ ВЫСТАВКА
а выставке УЧАСТВУЮТ: КОЛХОЗЫ, СОВХОЗЫ, ПОДСОБНЫЕ ХОЗЯЙСТВА, ОПЫТНЫЕ УЧРЕЖДЕНИЯ, УЧЕБНЫЕ ЗАВЕДЕНИЯ, ИНДИВИДУАЛЬНЫЕ ОГОРОДНИКИ и ЛЮБИТЕЛИ-САДОВОДЫ. Желающие участвовать на ВЫСТАВКЕ подают заявления в свои районные и городские земельные отделы.
За справками обращаться: гор. Свердловск, улица Розы Люксембург, 60, облзо, телеф. Д1-22-91, Д1-92-48.

ДЛЯ СВЕДЕНИЯ организаций и частных лиц г. Свердловска
артель «КООПРЕМОНТ»
открыл цех горячей вулканизации по ремонту резиновой обуви.
Гор. Свердловск, улица Хохрякова, 22. телефон Д1-13-87.

ТРЕБУЮТСЯ ПРОВОДНИКИ
ПАССАЖИРСКИХ ВАГОНОВ.
Обращаться: Вокзальная улица, 17, отдел кадров.

Дирекция, партийные и общественные организации Уральского индустриального института имени С. М. Кирова с прискорбием извещают о смерти заведующего кафедрой теплосиловых установок, доктора технических наук, профессора
ПРИББЕ Аполлинария Иануариевича,
последовавшей 8 октября после тяжелой болезни, и выражают соболезнование семье покойного.
Вынос тела из 2-го профессорского корпуса, кв. 26 (Втузгородок), на Михайловское кладбище 11 октября, в 4 ч. дня.

Адрес редакции Свердловск, ул Ленина, 47, 4-й этаж. Телефоны редакции: ответственный редактор Д1-19-07, зам. ответственного редактора Д1-43-07, ответственный секретарь Д1-28-03, отдел партийной жизни и пропаганды Д1-38-82, Д1-34-05, промышленно-транспортный отдел Д1-82-86, Д1-39-10, сельскохозяйственный отдел Д1-25-42, Д1-97-47, отдел писем Д1-39-76, Д1-35-94, по вопросам искусства, культуры и быта звонить Д1-38-93, по вопросам информации Д1-34-05, зав издательством Д1-29-50, отдел об'явлений Д1-27-06.

НС29637. Газетно-журнальная типография издательства «Уральский рабочий». Свердловск, ул. Ленина, 47. Заказ № 01766.