XXVII ГОД ИЗДАНИЯ
№ 244 (8743)
ЦЕНА НОМЕРА 20 КОП.

Газета выходит ежедневно кроме понедельника

Пролетарии всех стран, соединяйтесь!

УРАЛЬСКИЙ РАБОЧИЙ

ОРГАН СВЕРДЛОВСКОГО ОБЛАСТНОГО И ГОРОДСКОГО КОМИТЕТОВ ВКП(б), СВЕРДЛОВСКОГО ОБЛАСТНОГО И ГОРОДСКОГО СОВЕТОВ ДЕПУТАТОВ ТРУДЯЩИХСЯ

ВТОРНИК
10
ОКТЯБРЯ
1944 г.

ПРИКАЗ
Верховного Главнокомандующего
Генералу армии БАГРАМЯНУ

Войска 1-го ПРИБАЛТИЙСКОГО фронта, при содействии войск 3-го БЕЛОРУССКОГО фронта, перейдя в наступление из района северо-западнее и юго-западнее ШАУЛЯЙ (ШАВЛИ), прорвали сильно укрепленную оборону противника и за четыре дня наступательных боев продвинулись вперед до 100 километров, расширив прорыв до 280 километров по фронту.

В ходе наступления войска фронта овладели важными опорными пунктами обороны немцев: ТЕЛЬШАЙ, ПЛУНГЯНЫ, МАЖЕЙКЯЙ, ТРИШКЯЙ, ТИРКШЛЯЙ, СЕДА, ВОРНИ, КЕЛЬМЫ, а также с боями заняли более 2.000 других населенных пунктов, в числе которых ПАПИЛЕ, ПИЕВЕНАЙ, НЕВАРЕНАЙ, НЕРИМДАЙЧАЙ, РАУДЕНА, КУРШЕНАЙ, КУРТОВЯНЫ, ШАВКЯНЫ, ВИТСОДЗИ, ЛУКНИКИ, ЯНОПОЛЬ, ЖОРАНЫ, МЕДЫНГЯНЫ, ТВЕРЫ, ПОВАНДЕНИ, ЮЗЕФОВ, УЖВЕНТЫ, КОЛТЫНЯНЫ, КРОЖИ, САВДЫНИКИ, ИОЗЕФОВО, СТУЛЬГИ, БАРГАЙЛИ, НЕМОКШТЫ, РЕТОВО, ИЛАКЯЙ, ДЕРВЯНЫ, КОВНАТОВО, ЖЕМАЛЕ, ВЕШВЯНЫ, ЛЕПЛАВКИ, ЭЙГИРДЖЯЙ, ЭЛКИ, ЭРЖВИЛКИ, ВОДЖГИРЫ.

В боях при прорыве обороны противника отличились войска генерал-полковника ЧИСТЯКОВА, генерал-лейтенанта БЕЛОБОРОДОВА, генерал-лейтенанта ЧАНЧИБАДЗЕ, генерал-лейтенанта КРЕЙЗЕРА, генерал-лейтенанта ЛЮДНИКОВА, генерал-майора ФЕДЮНЬКИНА, генерал-лейтенанта ЕРМАКОВА, генерал-лейтенанта ЛОПАТИНА, генерал-лейтенанта КСЕНОФОНТОВА, генерал-майора АРУШАНЯНА, генерал-майора САМАРСКОГО, генерал-майора ИБЯНСКОГО, генерал-майора ЧЕРНИКОВА, генерал-майора СЕДУЛИНА, генерал-лейтенанта МИССАН, генерал-майора НЕВЕРОВА, генерал-лейтенанта БЕЗУГЛОВА, генерал-майора ОЛЕШЕВА, генерал-майора МАКАРЬЕВА, генерал-майора КУЧЕРЯВЕНКО, генерал-майора БЕЛЯЕВА, полковника ДРУЖИНИНА, генерал-майора ЕРЕМЕНКО, генерал-майора КУДРЯВЦЕВА, генерал-майора ГОРБАЧЕВА, полковника ПРЯХИНА, генерал-майора ГРЫЗЛОВА, полковника ЛОЖКИНА, генерал-майора ВЛАСОВА, полковника МАЙКОВА, генерал-майора СТАНКЕВСКОГО, полковника СИВАНКОВА, полковника СОБЯНИНА, генерал-майора КВАШНИНА, полковника БИБИКОВА, полковника КОЖАНОВА, полковника ПОПОВА, полковника КЛЕЦ, полковника УРБШАС; артиллеристы генерал-полковника артиллерии ХЛЕБНИКОВА, генерал-лейтенанта артиллерии БАЖАНОВА, генерал-лейтенанта артиллерии НИЛОВСКОГО, генерал-лейтенанта артиллерии МАКАРОВА, генерал-майора артиллерии ЩЕГЛОВА, генерал-лейтенанта артиллерии СТРЕЛЬБИЦКОГО, генерал-майора артиллерии ТЕЛЕГИНА, генерал-майора артиллерии ДЕРЕША, генерал-майора артиллерии БЕЛЯКОВА, генерал-майора артиллерии САМБОРСКОГО, генерал-майора артиллерии СТЕПАНЕНКО, полковника ЧВИКОВА, полковника КАПИТОНЕНКО, полковника ЛЕБЕДЕВА, полковника ЧАПЛИНА, полковника ЖЕЖЕРУКА, полковника ГАЙДУКОВА, полковника МИРОНОВА, полковника КУЗНЕЦОВА, полковника СКВОРЦОВА, генерал-майора артиллерии КАРСАНОВА, полковника ДОЛГОВА, полковника ЛУКЬЯНОВА, полковника ЛИНЬКОВА; танкисты генерал-лейтенанта танковых войск ВАСИЛЬЕВА, генерал-лейтенанта танковых войск ВОЛЬСКОГО, генерал-лейтенанта танковых войск СКОРНЯКОВА, генерал-лейтенанта танковых войск БУТКОВА, генерал-майора танковых войск МАЛАХОВА, полковника ВОЛКОВА, подполковника КОЛЕСНИКОВА, полковника ПАРАМОНОВА, полковника САДОВСКОГО, полковника БЕРЗИНА, полковника БАТАЛКИНА, полковника ФЕШЕНКО, полковника АРХИПОВА, полковника КУТУЗОВА, полковника ХРАПОВИЦКОГО, генерал-майора танковых войск ЛИПАТОВА, полковника МЕНЬШОВА, генерал-майора танковых войск ЮДИНА, полковника СТАНИСЛАВСКОГО, подполковника ПОКОЛОВА, полковника ДОЛГАНОВА, полковника ЕРМАКОВА, подполковника КАЛИНИНА, полковника БЕСПАЛОВА; летчики генерал-полковника авиации ПАПИВИНА, полковника АЛЕКСАНДРОВА, полковника КУЧМА, генерал-лейтенанта авиации ФИЛИНА, полковника КУРБАТОВА, генерал-майора авиации ИВАНОВА, генерал-лейтенанта авиации БЕЛЕЦКОГО, полковника ПЛАХОВА, полковника ГРАЩЕНКОВА, полковника СТАЛИНА, генерал-майора авиации КИТАЕВА, полковника ФОКИНА, полковника РЫКАЧЕВА, подполковника СРУЛИКА, подполковника РЫБАКОВА, полковника ПРУТКОВА, подполковника КАРЯКИНА, полковника ЧУЧЕВА, генерал-майора авиации МОЛОКОВА; саперы генерал-лейтенанта инженерных войск КОСАРЕВА, генерал-майора инженерных войск КУЛИНИЧА, генерал-майора инженерных войск КОЛМАКОВА, генерал-майора инженерных войск БРЫНЗОВА, подполковника КУЗНЕЦОВА, полковника СТЕЧИШИНА, полковника КУЧЕРУКА, полковника КОРОТКОВА; связисты генерал-майора войск связи БАБКИНА, генерал-майора войск связи БОРОВЯГИНА, полковника ЗАХАРОВА, генерал-майора войск связи КОКОРИНА, генерал-майора войск связи СОРОКИНА, полковника МИНИНА, полковника КОВАЛЕНКО.

В ознаменование одержанной победы соединения и части, наиболее отличившиеся в боях при прорыве обороны противника, представить к награждению орденами.

Сегодня, 8 октября, в 22 часа 30 минут столица нашей Родины МОСКВА от имени Родины салютует доблестным войскам 1-го Прибалтийского фронта, прорвавшим оборону немцев, — двадцатью артиллерийскими залпами из двухсот двадцати четырех орудий.

За отличные боевые действия ОБ'ЯВЛЯЮ БЛАГОДАРНОСТЬ руководимым Вами войскам, участвовавшим в боях при прорыве обороны противника.

Вечная слава героям, павшим в боях за свободу и независимость нашей Родины!

Смерть немецким захватчикам!

Верховный Главнокомандующий
Маршал Советского Союза И. СТАЛИН.

8 октября 1944 г.

Прибытие в Москву Премьер-Министра Великобритании г-на У. Черчилля и Министра Иностранных Дел г-на А. Идена

9 октября в Москву прибыли Премьер-Министр Великобритании г-н Уинстон Черчилль и Министр Иностранных Дел Великобритании г-н Антони Иден в сопровождении Начальника Британского Имперского Генерального Штаба фельдмаршала А. Брука, генерала Х. Л. Исмея и др.

На Московском аэродроме прибывших встречали: Заместитель Председателя Совета Народных Комиссаров и Народный Комиссар Иностранных Дел СССР В. М. Молотов, Заместители Народного Комиссара Иностранных Дел СССР А. Я. Вышинский и И. М. Майский, Заместитель Начальника Генерального Штаба генерал армии А. И. Антонов, Заместитель Председателя Исполкома Московского Городского Совета А. В. Астафьев, Начальник Отдела Внешних Сношений Народного Комиссариата Обороны генерал-майор М. П. Кутузов, и. о. Коменданта гор. Москвы полковник Н. В. Гребенщиков.

На аэродроме присутствовали Посол Великобритании г-н А. К. Керр, Посол Соединенных Штатов Америки г-н В. А. Гарриман, Посол Канады г-н А. Дана Уилгресс, Посланник Австралии г-н Д. Малоней, Глава Британской Военной Миссии генерал-лейтенант М. Баррос, Глава Военной Миссии США генерал-майор Д. Дин, дипломатические сотрудники посольств и члены военных миссий Великобритании и США.

При встрече был выстроен почетный караул и были исполнены британский и советский государственные гимны. Аэродром был украшен флагами Великобритании и Советского Союза.

Беседа И. В. Сталина с г-ном У. Черчиллем

9 октября имела место беседа Председателя Совета Народных Комиссаров СССР И. В. Сталина с Премьер-Министром Великобритании г-ном Уинстоном Черчиллем.

На беседе присутствовали Народный Комиссар Иностранных Дел СССР В. М. Молотов, Министр Иностранных Дел Великобритании г-н А. Иден и Посол Великобритании в СССР г-н А. К. Керр.

Беседа В. М. Молотова с г-ном Антони Иденом

9 октября состоялась беседа Народного Комиссара Иностранных Дел СССР В. М. Молотова с Министром Иностранных Дел Великобритании г-ном Антони Иденом.

На беседе присутствовали Заместитель Народного Комиссара Иностранных Дел СССР А. Я. Вышинский и Посол Великобритании г-н А. К. Керр.

ОТ СОВЕТСКОГО ИНФОРМБЮРО

Оперативная сводка за 8 октября

В течение 8 октября на острове САРЕМА (ЭЗЕЛЬ) наши войска, продолжая наступление, с боями заняли более 40 населенных пунктов, среди которых крупные населенные пункты ВЫХМА, ТЫРИСЕ, ХАКЬЯЛА, МУСТЬЯЛА, САУВЕРЕ, АБУЛА, МЯТТАСЕЛЬЯ, АНИЯЛА, ИРАСЕ.

НА РИЖСКОМ направлении наши войска овладели городом и крупной железнодорожной станцией ОГРЕ, а также с боями заняли более 60 других населенных пунктов, в том числе ПАБАЖИ, ИНЧУКАЛНС, КАЛНАМУЙЖА, РОПАЖИ, КАНГАРИШИ, ТИНУЖИ, ЯУНОГРЕ, СИЛИ и железнодорожные станции ПАБАЖИ, ИНЧУКАЛНС, РЕМИНЕ, КАНГАРА.

Войска 1-го ПРИБАЛТИЙСКОГО фронта при содействии войск 3-го БЕЛОРУССКОГО фронта, перейдя в наступление из района северо-западнее и юго-западнее ШАУЛЯЙ (ШАВЛИ), прорвали сильно укрепленную оборону противника и за четыре дня наступательных боев продвинулись вперед до 100 километров, расширив прорыв до 280 километров по фронту.

В ходе наступления наши войска овладели важными опорными пунктами обороны немцев ТЕЛЬШАЙ, ПЛУНГЯНЫ, МАЖЕЙКЯЙ, ТРИШКЯЙ, ТИРКШЛЯЙ, СЕДА, ВОРНИ, КЕЛЬМЫ, а также с боями заняли более 2000 других населенных пунктов, в том числе крупные населенные пункты КРУОПЯЙ, ПАПИЛЕ, КУРШЕНАЙ, КУРТОВЯНЫ, ИОЗЕФОВ, РАУДЕНА, ЮЗЕФОВ, ШАВКЯНЫ, УПИНА, ВИТСОДЗИ, УЖВЕНТЫ, ВАЙГОВО, КРОЖИ, САВДЫНИКИ, СТУЛЬГИ, НЕМОКШТЫ, ПИЕВЕНАЙ, НЕВАРЕНАЙ, ЭЙГИРДЖЯЙ, ВЕШВЯНЫ, НЕРИМДАЙЧАЙ, ЛУКНИКИ, ЯНОПОЛЬ, ПОВАНДЕНИ, КОЛТЫНЯНЫ, ВЕРСЯДЫ, СКАВДВИЛИ, ЖЕМАЛЕ, ЖИДИКАЙ, ИЛАКЯЙ, ДЕРВЯНЫ, КОВНАТОВО, ЛЕПЛАВКИ, ЖОРАНЫ, МЕДЫНГЯНЫ, ТВЕРЫ, ЭЛКИ, РЕТОВО, ШИЛЕЛИ, ДУМШИШКИ, ВИДУКЛИ, ВОДЖГИРЫ, СКИРСТЫМОНИ, ВАРНОЛАВКИ, ЭРЖВИЛКИ, ДАРГАЙТЕЛИ и железнодорожные станции КУЖИ, ПАВЕНЧАЙ, ПАТИРЕЛЯЙ, РАВДЕНЫ, ТРИШКЯЙ, ДУСЕЙКЯЙ, ТЕЛЬШАЙ, ЛЕПЛАВКИ, ВИДУКЛИ, ВАРЛАУКИС.

На правом берегу реки НАРЕВ в районе южнее ПУЛТУСКА наши войска успешно отбили атаки пехоты и танков противника.

На территории Венгрии к северу и западу от города БЕКЕШЧАБА наши войска, развивая успешное наступление, овладели городами и железнодорожными узлами МЕЗЕТУР, СЕНТЕШ, ХОДМЕЗЕВАШАРХЕЛЬ, городом САРВАШ, а также с боями заняли более 150 других населенных пунктов, в том числе крупные населенные пункты ФЮЗЕШ-ДЬЯРМАТ, НАДЬ-БАЙОМ, ЭНДРЕД, ГАДОРОШ, СЕГВАР и железнодорожные станции НАДЬ-БОЙОМ, ФЮЗЕШ-ДЬЯРМАТ, САРВАШ, ГАДОРОШ, СЕГВАР. Нашими войсками за 6 и 7 октября взято в плен более 4 тысяч солдат и офицеров противника.

Юго-западнее румынского города ТУРНУ-СЕВЕРИН наши войска, действуя совместно с частями народно-освободительной армии Югославии, с боями заняли населенные пункты ПЕТРОВАЦ, ЛЕСКОВАЦ, ЖДРЕЛО, КРЕПОЛЬИН, ЯОЖАНИЦА, МИЛАТОВАЦ, ЗЛОТ, ПОДГОРАЦ, БОГОВИНА. Наши войска завершили ликвидацию окруженных групп противника в районах КЛОКОЧЕВАЦ, ЗАЕЧАР.

На других участках фронта—поиски разведчиков.

За 7 октября наши войска на всех фронтах подбили и уничтожили 156 немецких танков. В воздушных боях и огнем зенитной артиллерии сбит 31 самолет противника.

★ ★ ★

МАССИРОВАННЫЙ НАЛЕТ НАШЕЙ АВИАЦИИ НА ЖЕЛЕЗНОДОРОЖНЫЙ УЗЕЛ И ГОРОД БРЕСЛАУ (ГЕРМАНИЯ)

В ночь на 8 октября наша авиация дальнего действия произвела массированный налет на железнодорожный узел и город Бреслау (Германия).

В результате бомбардировки на железнодорожном узле Бреслау возникло до 30 пожаров. Горели железнодорожные составы и военные склады противника. Пожары сопровождались взрывами. Большие пожары и взрывы отмечены в юго-восточной и южной части города Бреслау на территории газового и металлургического заводов. Пламя пожаров наши летчики наблюдали, уходя от цели, с расстояния более 200 километров.

* * *

Оперативная сводка за 9 октября

В течение 9 октября на острове САРЕМА (ЭЗЕЛЬ) наши войска с боями заняли более 50 населенных пунктов, в том числе УНДА, МЕТСА, КЫРУСЕ, КУРЕВЕРЕ, КИХЕЛЬКОННА, ВЕДРУКА, КАРАЛА, ЛЮМАНДА, ТОМАЛЫУКА, МЕТСАЛЫУКА, ТЕХУМАРДИ, УЙДИБЕ.

На РИЖСКОМ направлении наши войска вели наступательные бои, в ходе которых заняли населенные пункты ЕСПАРС, ЯУНЗЕМНИЕКИ, ТЫЛТЫНИ, ГРИТЮКРОГС, РЕЙПАС, ЛАУНАГИ, РУЦЕНЕС, КЛИДИ и железнодорожную станцию ВАНГАЖИ.

Западнее и юго-западнее города ШАУЛЯЙ (ШАВЛИ) наши войска, продолжая наступление, с боями заняли более 300 населенных пунктов, в том числе город ЮРБАРКАС (ЮРБУРГ), крупные населенные пункты КЕРВЯЙ, БАРСТИЧЯЙ, КАЛВАРИЯ, АЛСЕДЖЯЙ, ПЛАТЕЛЯЙ, КУЛИ, ВЕЖАЙЦЕ (20 километров восточнее города МЕМЕЛЬ), БРОЖЕ, ВЕВИРЖАНЫ, ЮДРАНЫ, ПОЮРЖЕ, ПОЮРЫ, БЫКОВЯНЬ, ШАКВИЦЕ, ГАВРЫ и железнодорожные станции ТАРВОЙНЕ, БАТАКЯЙ, ЮДПЕТРЯЙ.

На правом берегу реки НАРЕВ в районе южнее ПУЛТУСКА наши войска успешно отбили все атаки пехоты и танков противника. В боях за 8 октября на этом участке подбито и уничтожено 94 немецких танка.

В Северной Трансильвании западнее и юго-западнее города РЕГИН наши войска, действуя совместно с румынскими войсками, с боями заняли населенные пункты СЫНТУ, ФАРАГО, ЕРЧА, БАЛА, МОИША, КЫМПЕНИЦА, МЕЗЭ, ЧАВОШ, ХЕРГЕЛЬЯ, КУЕШД, ХАРЦО, ЦИПТЕЛНИК, ПАНЕТ, БЕРГИ.

На территории Венгрии юго-западнее города ДЕБРЕЦЕН наши войска, продолжая наступление, овладели городами и крупными железнодорожными станциями НАДУДВАР, ПЮШПЕК-ЛАДАНЬ, ДЕВАВАНЬЯ, ТУРКЕВЕ, КАРЦАГ, ХАЙДУ-СОБОСЛО (18 километров юго-западнее города ДЕБРЕНЕЦ), а также с боями заняли более 100 других населенных пунктов и среди них КАБА, БАРАНД, РАКОЦИ, ЕЧЕД и железнодорожные станции КАБА, ПУСТА ЭЧЕГ, ТЕНИЕ, КИДЬЕЛ, МАРТФЮ, ТИССА ФЕЛЬДВАР. На аэродромах в районах НАДУДВАР и РАКОЦИ наши войска захватили 140 немецких самолетов. За 8 октября наши войска взяли в плен 4220 немецких и венгерских солдат и офицеров. Всего за три дня боев взято в плен 8220 немецких и венгерских солдат и офицеров.

В Югославии и западнее города ВЕЛИКА КИКИНДА наши войска, форсировав реку ТИССА, овладели на западном берегу реки городом и железнодорожным узлом СЕНТА, городом и железнодорожным узлом СТАРИ БЕЧЕЙ, а также заняли крупные населенные пункты СТАРАЯ КАНИЖА, АДА, МОЛ.

На других участках фронта — поиски разведчиков и шли бои местного значения.

За 8 октября наши войска на всех фронтах подбили и уничтожили 202 немецких танка. В воздушных боях и огнем зенитной артиллерии сбито 26 самолетов.

★ ★ ★

Войска Ленинградского фронта продолжали наступление на острове Сарема (Эзель). Преследуя разгромленные немецкие части, бойцы Н-ского соединения продвинулись вперед до 20 километров и вышли на западное побережье острова. Противник несет большие потери. На одном участке подразделения нашей стрелковой части истребили до 700 немецких солдат и офицеров. В другом районе наши бойцы прижали к морю роту вражеской пехоты. Немцы сложили оружие и сдались в плен.

* * *

Западнее города Шауляй (Шавли) наши войска продолжали успешное наступление. В районе населенного пункта Калвария советские войска разгромили группу войск противника и захватили 27 танков, принадлежавших танковой дивизии СС «Великая Германия». В том же районе советские танкисты прорвались к шоссейной магистрали и вышли на перерез немецкой автоколонне. Уничтожив головные бронетранспортеры и охрану, наши бойцы захватили более 100 автомашин. Юго-западнее города Шауляй наши наступающие части вышли на оборонительный рубеж противника, прикрывающий подступы к Восточной Пруссии. Этот рубеж состоит из нескольких линий траншей с железобетонными дотами и бронеколпаками, противотанковых рвов, прикрытых надолбами, минными полями и колючей проволокой. Советские танки и пехота при поддержке артиллерии мощным ударом преодолели сопротивление немцев. Части Н-ского соединения обошли город Юрбаркас (Юрбург) с северо-запада и ночью начали штурм. Уличные бои продолжались до утра. Сегодня наши войска овладели важным опорным пунктом немцев на реке Неман — городом Юрбаркас (Юрбург). В ходе боев противник несет огромные потери. В течение дня уничтожено до четырех тысяч немецких солдат и офицеров. Наши войска захватили большое число танков, полевых и зенитных орудий, пулеметов, автомашин и склады с различным военным имуществом.

* * *

Южнее города Пултуска крупные силы танков и пехоты противника снова пытались ликвидировать плацдарм наших войск на правом берегу реки Нарев. В течение дня немцы предприняли до 20 атак. Советские пехотинцы и артиллеристы выдержали натиск врага и отстояли свои позиции. Уничтожено до полка немецкой пехоты. Поле боя усеяно подбитыми и сожженными танками и самоходными орудиями противника.

На территории Венгрии наши войска стремительным ударом овладели городом Хайду-Собосло. Другие наши части сломили упорное сопротивление противника на канале Хортобать-Чаторна и заняли город и железнодорожную станцию Карцаг. Железная и шоссейная дороги Дебрецен—Будапешт перерезаны. В этих боях противник потерял более трех тысяч своих солдат и офицеров. По неполным данным, наши войска за три дня боев захватили 26 танков и самоходных орудий, 66 полевых орудий, свыше 1000 повозок, 11 железнодорожных эшелонов и 600 вагонов с различными грузами. На отдельных участках противник, подтянув свежие силы, предпринял несколько контратак. Успешно отразив контратаки немецко-венгерских войск, наши войска с боями продвигаются вперед.

Авиация Краснознаменного Балтийского флота наносила непрерывные удары по кораблям противника в Рижском заливе. 6 и 7 октября наши торпедоносцы и бомбардировщики потопили 4 транспорта, 6 быстроходных десантных барж, сторожевой корабль и сторожевой катер противника. 8 октября советские летчики пустили ко дну немецкий танкер водоизмещением в три тысячи тонн, два транспорта общим водоизмещением в одиннадцать тысяч тонн и три мотобота противника.

(Принято по радио).

Жилищное и культурное строительство на Урале

Большевики преобразили старый, дореволюционный Урал, создали в этом богатейшем крае с его несметными природными богатствами могучий арсенал нашей страны, арсенал, который играет огромную роль в организации обороны СССР, в снабжении Красной Армии смертоносным оружием для разгрома гитлеровских оккупантов.

За годы сталинских пятилеток на Урале заново создана могучая индустрия. Некогда захолустные уральские поселки и города преобразились в крупнейшие промышленные и культурные центры с многочисленным населением.

В период великой отечественной войны промышленность Урала развернулась гигантски. Невиданными темпами здесь выстроено множество новых предприятий. Сюда в результате перебазирования промышленности прибыли многие производственные коллективы. Население уральских городов и рабочих поселков значительно возросло. Несмотря на трудности военного времени, в городах Урала беспрерывно шло жилищное и культурное строительство, связанное с необходимостью быстрого размещения и бытового устройства сотен тысяч рабочих, служащих и членов их семей.

На первом этапе войны основное внимание на Урале уделялось развертыванию военного производства, строительству новых заводов и фабрик, размещению эвакуированных предприятий и налаживанию на них выпуска оборонной продукции. В результате огромных усилий партийных и советских организаций, производственной активности и глубочайшего патриотизма трудящихся, Урал превращен в становой хребет оборонной промышленности Советского государства.

Перед партийными, советскими и хозяйственными организациями Свердловской, Челябинской, Молотовской областей попрежнему стоит важнейшая задача: всемерно усиливать помощь фронту. Одновременно в этих областях должно получить более широкий размах жилищное и культурное строительство.

Советское правительство выделяет для этой цели крупные средства. К сожалению, многомиллионные кредиты используются неудовлетворительно. Руководители местных хозяйственных и партийных организаций до последнего времени не уделяли нужного внимания этому важнейшему участку работы. Крупнейшие строительные организации — Тагилстрой, Уралмашстрой, Уралтяжстрой и другие — систематически не выполняют плана жилищного строительства. Свердловский промстройтрест, например, очень плохо ведет строительство жилищ. В районах крупнейших предприятий Челябинской области—Каслях, Уфалее, Симе —до последнего времени ничего не делалось для организации индивидуального жилищного строительства. Такую же неприглядную картину приходится наблюдать и на Ново-Тагильском заводе, где кредит в несколько сот тысяч рублей до недавнего времени оставался нетронутым.

Урал—богатый, но вместе с тем и суровый край. Значительную часть года держатся здесь крепкие морозы. Климатические особенности Урала требуют повышенного внимания местных организаций к жилищному и культурно-бытовому обслуживанию трудящихся. Дополнительно к тому огромному вкладу в дело жилищного и культурного строительства, который совершен на Урале за годы Советской власти, здесь необходимо широко развернуть новое жилищное строительство. Надо помочь многим тысячам индивидуальных застройщиков выстроить собственные дома, на сооружение которых открыт широкий государственный кредит. Быстро решить эту ответственную задачу можно лишь в том случае, если хозяйственные и партийные организации заводов и фабрик, городов и областей Урала будут рассматривать планы жилищного и культурного строительства, как неотложный государственный закон. Руководители этих организаций должны до конца усвоить, что благоустроенное жилье и весь комплекс культурно-бытовых учреждений предопределяют устойчивость кадров, обеспечение равномерного и все нарастающего выпуска продукции, дальнейшее расширение индустриальной мощи сталинского Урала.

На Челябинском заводе металлоконструкций правильно поняли эту задачу. Руководители завода не ограничились провозглашением широких возможностей индивидуального жилищного строительства. Когда дело дошло до реального осуществления строительства, директор завода в помощь индивидуальным застройщикам создал бригаду строительных рабочих, предоставил необходимый транспорт для подвозки стройматериалов. Завод выделил специальное оборудование для производства шлако-блоков, наладил у себя производство столярных изделий, —оконных рам и переплетов, дверей и прочее. Завод позаботился и о выделении технически грамотных руководителей, направляющих и консультирующих строительство индивидуальных жилых домов. Опыт Челябинского завода металлоконструкций достоин всяческого распространения.

Уральская промышленность за годы войны выросла необычайно. Здесь необходимо во всем хозяйственном и культурном строительстве равняться по уровню современных, технически передовых заводов. Нельзя пренебрегать высокими культурными запросами рабочих, нашей интеллигенции, делающих на Урале большое патриотическое дело. Было бы неправильным представлять дело так, что достаточно построить необходимое количество домов—и этим будет решена проблема дальнейшего улучшения культурно-бытовых условий трудящихся Урала. Нет, задача более значительна.

Нужно, во-первых, жилищное строительство вести с учетом всех условий, без осуществления которых можно опошлить, дискредитировать идею расширения жилого фонда. Речь идет о том, что, создавая новые дома, улицы, районы и поселки, нужно позаботиться о благоустроенных дорогах, тротуарах, о водоснабжении, канализации, электроэнергии, а там, где это возможно, и о центральном отоплении и газоснабжении. Организация новых детских учреждений, амбулаторий, больниц, школ, кинотеатров, почтово-телеграфных пунктов не должна отставать от жилищного строительства.

Во-вторых, на Урале назрела необходимость расширения сети техникумов и высших учебных заведений. В уральских городах за годы войны возникли многие новые отрасли промышленности. Для них нужно на месте готовить кадры инженеров и техников, кадры интеллигенции. Надо создать условия, при которых многие тысячи уральцев и их детей смогли бы без отрыва от производства получить среднетехническое и высшее образование.

В-третьих, нельзя забывать, что трудящиеся Урала пред'являют и будут пред'являть все возрастающие требования, связанные с удовлетворением их культурных запросов. Надо подумать о расширении сети театров, кино, о создании новых музеев, библиотек, читален и других культурных учреждений.

Партийные, советские и хозяйственные организации Свердловской, Челябинской и Молотовской областей должны с энергией, присущей большевикам, взяться за разрешение стоящих перед ними задач, связанных с дальнейшим улучшением жилищного и культурно-бытового обслуживания трудящихся.

Героическому Уралу должен быть обеспечен всесторонний расцвет.

(Передовая «Правды» за 8 октября).

ПРЕДОКТЯБРЬСКОЕ СОЦИАЛИСТИЧЕСКОЕ СОРЕВНОВАНИЕ

★

Свердторфотрест закончил сушку и уборку торфа

Свердловский торфотрест (управляющий тов. Черняк, главный инженер тов. Гинзбург) досрочно, 5 октября, на месяц раньше, чем в прошлом году, закончил сушку и уборку добытого торфа. Весь торф—кондиционный.

Коллективы предприятий треста, упорно борясь за выполнение клятвы уральцев товарищу Сталину, дали стране в этом году на 90 тысяч тонн товарного торфа больше, чем в прошлом году.

Рабочая сила предприятий треста переключается сейчас на усиление вывозки торфа и проведение болотно-подготовительных работ.

СОВЕЩАНИЕ КОМАНДИРОВ СВЕРДЛОВСКОЙ ЖЕЛЕЗНОЙ ДОРОГИ

7—8 октября состоялось совещание командного состава Свердловской железной дороги с участием руководителей партийных и профсоюзных организаций.

Начальник дороги, генерал-директор тяги второго ранга тов. Филиппов сделал доклад о выполнении на Свердловской дороге постановления Государственного Комитета Обороны об увеличении оборота вагонов. С содокладами также выступили старший ревизор директор-полковник тяги тов. Таренков, начальник Свердловского отделения движения директор-полковник движения тов. Попов, начальник Тагильского паровозного отделения директор-подполковник тяги тов. Покидько, начальник вагонного участка Свердловск-сортировочная директор-подполковник тяги тов. Циканов.

Заместитель начальника дороги тов. Елагин, председатель дорпрофсожа тов. Воропай, начальник станции Смычка инженер-капитан движения тов. Майоров, начальник Тагильской дистанции пути директор-подполковник пути тов. Шаманович и другие выступавшие, останавливаясь на вопросах ускорения оборота вагонов и подготовки к зиме, подвергли резкой критике работу отдельных участков и служб. Счет к железнодорожникам от металлургов пред'явил Заместитель Наркома Черной Металлургии тов. Меркулов. Он потребовал резкого улучшения помощи железнодорожников заводам и рудникам Урала.

В работе совещания приняли участие секретари обкома ВКП(б) тов. Андрианов и тов. Панин.

Участники совещания приняли приветственные телеграммы великому Маршалу Советского Союза товарищу Сталину и любимому Наркому железнодорожников товарищу Кагановичу.

П. ВОЛОДИН.

★

С меньшим количеством плавильщиков — больше меди

ВЕРХНЯЯ ПЫШМА, 9 октября (по телефону). Рабочие и инженерно-технические работники литейного цеха, Пышминского медеэлектролитного завода за третий квартал перевыполнили план по производительности труда за 30 процентов и сэкономили более 500 тонн условного топлива. Этот цех (начальник тов. Ильфанд)—самый передовой. Все основные технические показатели он перевыполняет.

Несмотря на большую нехватку рабочей силы в бригадах, плавильщики дают металл сверх плана. Для работы на двух печах в смену по норме требуется 9 плавильщиков и подручных. Фактически в бригадах работают по 7 и даже 6 человек. Бригада Батуева (сменный мастер Пятилетов), работая 5 октября с уменьшенным на 33 процента штатом рабочих, выполнила агрегатные нормы на 125 процентов. Плавильщики Колтышев, Закиров, зачищальщики Шевелев, Горбачев, Жуков, Ксенофонтов, обивальщик Зайнуллин, печники-огнеупорщики Соловьев и Конев, слесарь Торгашев значительно перевыполнили годовые нормы выработки.

В. ЛЕБЕДЕВ.

Из отстающих в передовые

Женская бригада Ягуповой еще недавно была на плохом счету. Командный состав станции Свердловск-товарная не считал ее «за настоящую бригаду». И вправе, нормы погрузки и выгрузки она не выполняла, вагоны простаивали больше положенного времени.

Новый председатель месткома тов. Беляевских заинтересовалась причинами плохой работы грузчиц. Оказалось, что одна обременена семьей, другие не имеют овощей или дров. Женщинам оказали конкретную помощь. Завезли дрова, помогли выкопать и убрать картофель. Ягуповой, имеющей двух малолетних детей, выдали детское белье, Рапковой—платье.

Почувствовав человеческую заботу о себе, грузчицы резко изменили свое отношение к труду, активно включились в предоктябрьское соревнование. Скоро из отстающей бригада стала передовой. В октябре, как и в сентябре, бригада в среднем выполняет план погрузочно-разгрузочных работ на 128 проц.

И. ПАВЛОВИЧ.

Октябрь—решающий месяц хлебозаготовок

Ежедневно вывозить хлеб на заготовительные пункты, как передовые колхозы в день всенародного сталинского воскресника

★ ★ ★

В день всенародного сталинского воскресника

ЕЛАНЬ

Больше хлеба — ближе победа! Под этим лозунгом шла вывозка хлеба на элеваторы и глубинные склады. Все колхозы приняли активное участие во всенародном сталинском воскреснике. За день сдано хлеба государству 445 тонн—свыше 5 процентов годового задания.

СЛОБОДО-ТУРИНСК.

На полях, токах, заготовительных пунктах — всюду с большим под'емом работали колхозники, рабочие и служащие местных предприятий и учреждений. В колхозе «Победа» (председатель тов. Захаров) намечали убрать картофель с 4 гектаров, а выкопали с 8. Сдали государству сверх плана 900 пудов вместо намеченных 360 пудов. Так же успешно шли работы в колхозе имени Кирова и других. За день на пункты Заготзерно поступило 12 тысяч пудов хлеба.

МАХНЕВО

Колхоз «Колос» подготовил много зерна для сдачи государству, но не мог вывезти из-за недостатка транспорта. В день всенародного сталинского воскресника городские организации направили сюда автомашины. Это позволило за день доставить на пункт Заготзерно 2400 пудов хлеба—20 процентов годового плана. Свыше 10 процентов годового плана сдал хлеба государству колхоз имени 1 мая. Из комельской артели «Большевик» беспрерывным потоком шли подводы на овощехранилище. За день доставлено 1000 пудов картофеля.

В день всенародного сталинского воскресника колхозы сдали государству 5,2 проц. годового плана хлеба, свыше 15 процентов картофеля и 20 процентов годового плана овощей. По сравнению с предыдущими днями махневские колхозники сдали хлеба государству в четыре раза, картофеля и овощей в три раза больше.

АЛАПАЕВСК

По-фронтовому трудились колхозники передовых сельхозартелей. Колхоз «Начало» (председатель тов. Телегин) вывез хлеба на пункты Заготзерно 7 процентов годового плана. Сельхозартель «Красная новь» (председатель тов. Попов) сдала 15 процентов годового плана картофеля. К сожалению, таких колхозов в районе немного. Общее задание по вывозке хлеба государству выполнено только на 3 процента и по картофелю всего лишь на 8 процентов. Председатель райпотребсоюза тов. Ерофеев и директор заготконторы тов. Загайнов, в распоряжении которых помимо колхозного транспорта находится 44 машины, плохо организовали их работу.

НИЖНЯЯ САЛДА

Колхозы имени Молотова и имени Крупской не успевали своими силами управиться с текущими сельскохозяйственными работами. Передовые сельхозартели решили в день всенародного сталинского воскресника оказать взаимопомощь отстающим. В колхоз имени Молотова приехали со своими машинами, лошадьми члены сельхозартели «День Красной Армии». Они помогли завершить косовицу, заскирловать хлеб. В колхоз имени Крупской приехала молотильная бригада артели «Просвет». По-фронтовому работали колхозники. Дневное задание перевыполнено на 20 проц.

Широкая колхозная взаимопомощь позволила вчера завершить косовицу хлебов, поднять темпы сдачи зерна и картофеля государству.

ЗАЙКОВО

С раннего утра в поле, на тока отправились колхозники. Многие работали за двоих, за троих, с честью выполняя обязательства, взятые в предоктябрьском социалистическом соревновании. За день всенародного сталинского воскресника колхозы района убрали 400 гектаров картофеля, 300 гектаров конопли, заскирдовали 400 гектаров хлеба и вспахали 200 гектаров зяби. Из многих колхозов беспрерывным потоком шли на пункты Заготзерно подводы с зерном. В этот день сдано государству 1500 центнеров хлеба и 3200 центнеров картофеля и овощей.

Ответ патриотов

БЕЛОЯРКА, 9 октября (по телефону от соб. корр.). Колхозы «Яровой колос», «Ударник», «Рассвет», имени 8 марта, имени Чапаева за досрочное выполнение государственного плана хлебопоставок награждены грамотами обкома ВКП(б) и исполкома облсовета депутатов трудящихся. В связи с этим в колхозах состоялись собрания.

В ответ на награждение грамотой члены колхоза «Яровой колос» решили, кроме 10 тысяч пудов хлеба, картофеля и овощей, сданных государству сверх плана, сдать 600 пудов картофеля для рабочих Свердловска.

— Пусть рабочие куют больше оружия,—заявили колхозники,—а мы с каждым днем будем увеличивать выпуск продуктов питания, чтобы они ни в чем не знали недостатка.

ПЛАН ПОСТАВОК КАРТОФЕЛЯ ВЫПОЛНЕН

КРАСНОУФИМСК, 9 октября (по телефону). Колхозы Красноуфимского района 8 октября выполнили план обязательных поставок картофеля государству. Сдано на заготовительные пункты 40.600 центнеров. Усиливаем сдачу картофеля сверх плана.

Секретарь райкома ВКП(б) ПАТРАКОВ.
Председатель исполкома райсовета МОРОЗОВ.

—o—

В НАДЕЖДЕ НА ЗАГОТОВИТЕЛЕЙ

НИЖНИЕ СЕРГИ, 9 октября (по телефону). Большинство колхозов района вырастило нынче неплохой урожай картофеля. Но некоторые руководители артелей никак не хотят понять, что вырастить урожай, это еще не значит снабдить промышленные центры картофелем. Колхоз «Большевик» скопил на своем складе сотни центнеров картофеля.

— Почему задерживаете сдачу?—спросили председателя артели тов. Голубева.

— Пускай заготовители приезжают и вывозят.

Такими гнилыми настроениями заражен не только Голубев. Под всяческими предлогами оттягивают сдачу картофеля государству артели «Кзыл Чишма», «Красный Октябрь» и другие. И это не случайно. В начале заготовок председатель райпотребсоюза Золотов разослал во все колхозы извещения:

— Получатели обязаны помочь колхозам в копке и вывозке картофеля.

В накоряковских колхозах решили, что им нечего беспокоиться об уборке и вывозке картофеля. Бездействует и заготконтора потребсоюза. Заведующая конторой Юдина до сих пор не оборудовала приемочные пункты в колхозах «Наш путь», «Ударник» и др. Работники Уфимского сельпо по воскресеньям решили устраивать выходные дни.

Имеется опасность, что часть картофеля при наступлении заморозков может погибнуть.

В. КОВАЛЕВИЧ.

Картофель и овощи промышленным центрам

Резко повысить темпы

Темпы заготовок картофеля и овощей нарастают недопустимо медленно. В первую пятидневку октября в колхозах области было заготовлено лишь на 533 тонны картофеля больше, чем в предыдущую пятидневку. График сдачи картофеля, установленный обкомом ВКП(б) и исполкомом облсовета, грубо нарушается в большинстве районов.

Еще тревожнее положение с заготовками овощей. За первую пятидневку октября было заготовлено капусты и корнеплодов на 406 тонн меньше, чем в предыдущую пятидневку. Позорный факт!

Особенно отстают заготовки картофеля в районах:

Еланском, Краснополянском, Верхотурском, Гаринском, Алапаевском, Егоршинском.

В этих районах, при попустительстве партийных и советских руководителей, при бездеятельности работников райпотребсоюза, за пятидневку сдано очень мало картофеля.

А вот **Красноуфимский** район уже полностью выполнил план обязательных поставок картофеля.

Неплохо и в **Арамильском районе.** Здесь план заготовок картофеля выполнен на 94 проц. Руководители этих районов сумели правильно сочетать все сельскохозяйственные работы, сумели использовать людей и транспортные средства и добиться серьезных успехов.

Повысились за последние дни темпы заготовок и отгрузки картофеля в Билимбаевском, Красноуфимском, В.-Пышминском районах.

Быстрее завершить заготовки и отгрузку картофеля в города и рабочие поселки — дело первостепенной важности. Необходимо резко ускорить заготовки овощей, особенно в Тугулымском, Камышловском, Верхотурском, Алапаевском районах, где план выполнен менее, чем на одну четверть.

Круглые сутки подвозить картофель и овощи к пристанционным складам, четко организовать работу автотранспорта, без задержек грузить вагоны!

Неделя помощи семьям военнослужащих

Большая помощь

С большим под'емом в столице Урала—Свердловске 8 октября прошел воскресник по оказанию помощи семьям военнослужащих. За один день по предприятиям, далеко по неполным данным, была оказана различная помощь 8.500 тысячи семьям фронтовиков.

Во время воскресника семьям героических защитников родины было вывезено 6590 кубометров дров, 118 тонн торфа и 73 тонны угля, распилено 1396 кубометров дров, отремонтировано 1476 квартир, роздано 135 тысяч килограммов картофеля и овощей, 4810 пар обуви, 866 штук верхней одежды, 1184 килограмма мыла, отремонтировано 3485 пар обуви и 4296 штук одежды.

Это — только начало. Хозяйственные и общественные организации, трудящиеся города окажут семьям фронтовиков еще большую помощь.

—o—

ХРОНИКА ВОСКРЕСНИКА

В воскресенье и понедельник все мастерские системы Горшвейпромсоюза принимали заказы исключительно от членов красноармейских семей. Все эти заказы будут выполнены в недельный срок.

В артели «Труженик» (председатель тов. Порсева) за воскресный день пошито 15 платьев, 15 телогреек, 30 детских пальто, 10 юбок, 15 детских костюмов, 25 комплектов белья и отчислено 2000 рублей деньгами.

* * *

Коллектив работников хлебозавода «Автомат» отремонтировал 11 квартир семей фронтовиков, вывез 5 семьям дрова.

Все деньги, заработанные в этот день, переданы в фонд помощи семьям военнослужащих.

* * *

В воскресенье Шарташский дровяной склад гортопа выдал 723 кубометра дров 363 семьям фронтовиков и инвалидам отечественной войны.

* * *

Коллектив управления трамвая и троллейбуса создал денежный фонд помощи семьям защитников родины в размере 15.500 рублей. 57 семей получили промтовары, отрезы на пальто, детские платья, чулки и т. д. Выдано 8.300 килограммов картофеля. Обеспечены топливом 35 семей и отремонтировано 15 квартир.

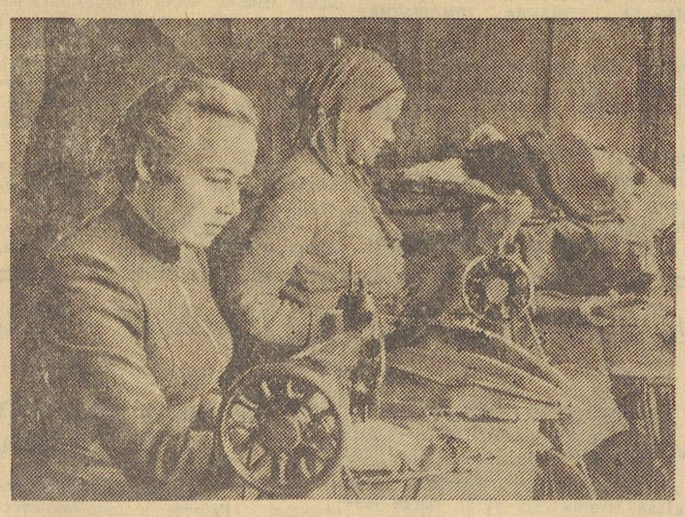

Пошив детской одежды по заказам семей фронтовиков в мастерской № 14 Свердловского горшвейтреста. На переднем плане стахановка Л. М. КОСИЦЫНА. Фото Ж. Берланд.

Забота

Марина Глазырина и Соня Грецких важно восседают на телегах с рублеными дровами. Маленькая, круглолицая Марина на вершок выше своей черняВой подружки и потому чувствует себя командиром. У нее серьезный вид и строгий тон, когда она говорит:

— Смотри, Соня, крепче держись за вожжи, а то и сама перевернешься, и дрова разбросаешь.

Молодые стахановки сами вызвались отвезти эти дрова на квартиры Мухаметовой и Докучаевой, чьи сыновья на фронте.

Весь транспорт фабрики «Уралобувь» был использован в воскресенье для перевозки дров семьям фронтовиков. Получили дрова (уже распиленные, порубленные) сироты Тепляковы, стахановка Колупаева и другие. Впрочем, Колупаевой пришлось принять много гостей. Пришли плотники пригнать рамы, вставить стекла, пришли комсомолки помочь в хозяйстве.

Начальник жилищно-коммунального отдела Туркин, получивший грамоту наркома за ремонт рабочих квартир, в этот день оказался на высоте положения. Больших ремонтов ему, правда, уже не пришлось проводить, но кое-что осталось. Лучшему маляру Дунаевой дана путевка белить комнату красноармейки Помазкиной. К Староверовой пришли перекладывать плиты. Старый кадровый рабочий столяр Сухарев, у которого сын погиб на фронте, подгонял двери, рамы, вставлял стекла.

Лучший стахановец санитарно-технического цеха, пожилой жестянщик Белоусов, чувствует себя именинником. К нему на-днях вернулся с фронта сын. И сегодня его переселяют в более просторную, отремонтированную квартиру.

Семилетний Леня Шустер, чей отец пропал без вести на фронте, получил новый красивый костюм.

Выходной день был кипучим на фабрике. В промкомбинате фабрики ремонтировали обувь, шили платья, костюмы. Производственные цехи выпустили 3000 пар обуви. Все это—для семей фронтовиков.

Д. ГРИГОРЬЕВА.

Валерий Брюсов

(К 20-летию со дня смерти)

Проносились века и беды,
Не встречался с братьями брат.
И вот, под грохот победы,
Мы снова на склонах Карпат.
Вздохни же ожиданным мигом,
Друзей возвращенных встречай
Так долго под вражеским игом,
Словно раб, томившийся край.

Эти стихи, звучащие так, словно бы они написаны сегодня, впервые появились в печати 30 лет назад и принадлежат перу выдающегося русского поэта Валерия Брюсова.

Организатор и вождь символического направления в русской литературе, Брюсов прошел славный творческий путь. После первых же стихотворных сборников, написанных в духе этого нового направления, поэт заговорил о своем прощании с символизмом. Он стал приглядываться к новой жизни, к окружавшей его действительности и многое увидал. Новой вехой на творческом его пути было стихотворение «Кинжал», в котором Брюсов говорит:

Поэт всегда с людьми, когда
шумит гроза,
И песня с бурей вечно сестры.

В этом стихотворении поэт называет себя песенником борьбы. Эти строки были написаны Брюсовым незадолго до революции 1905 г. Революционные события тех лет он правильно понял, как первые раскаты грядущей грозы, как начало гибели капиталистической действительности. Во многих стихах этого периода он говорит о предвестнике нового мира.

Когда началась первая империалистическая война, Брюсов, полный патриотических чувств, уехал на фронт в качестве военного корреспондента. Он написал тогда немало истинно поэтических, полных любви к родине стихов, которые с особенной силой звучат в наши дни.

Горячая любовь к России, желание разрушить стены, «в которых дух наш заточен», привели Валерия Брюсова на сторону Октябрьской революции. Он принял ее сразу и безоговорочно. Всеми силами он стал помогать молодой советской власти налаживать по-новому жизнь в стране. В 1919 году Брюсов вступил в ряды большевистской партии.

Он не забыл своих еще в молодости сказанных слов о назначении поэта — певца борьбы — и в лучших своих стихах воспел русскую революцию.

В одном из стихотворений, написанных в 1920 году, Брюсов, как бы подводя итог своих творческих стремлений, говорит:

Мне видеть не дано, быть может,
Конец, чуть блещущий вдали.
Но счастлив я, что был мной
прожит
Торжественнейший день земли.

В день своего пятидесятилетия Валерий Брюсов был награжден грамотой ВЦИК за то, что он внес «ценный вклад в культуру своей родины».

О его неутомимой энергии писал Максим Горький. И действительно, Брюсов был неутомим: он обучал поэтическому мастерству первых пролетарских поэтов, организовав литературный институт, работал в Наркомпросе, в книжной палате, в издательстве «Мировая литература».

Умер Валерий Брюсов 20 лет назад, 9 октября 1924 года. Перечитывая книги его стихов, мы видим, что в лучших своих произведениях выдающийся поэт был настолько связан с жизнью, что это позволяет ему оставаться нашим современником. В стихотворении «Старый вопрос» Валерий Брюсов, говоря о силе России, о ее борьбе с ненавистным врагом, восклицает:

И что же, священный союз
Ты видишь, надменный германец?
Не с нами ль свободный француз,
Не с нами ль свободный британец?
Не надо несбыточных грез,
Не надо красивых утопий.
Мы старый решаем вопрос:
Кто мы в этой старой Европе?

КОНСТ. МУРЗИДИ.

—o—

Л. В. ЛЕПЕШИНСКИЙ — ЗАСЛУЖЕННЫЙ ВРАЧ РЕСПУБЛИКИ

Старейшего хирурга Леонида Васильевича Лепешинского хорошо знают и любят свердловчане. Сейчас они горячо поздравляют Леонида Васильевича с присвоением звания заслуженного врача республики.

Леонид Васильевич Лепешинский работает врачом с 1897 года, в том числе с 1908 года в больнице Верх-Исетского завода (теперь 3-й клинической больнице), где он заведует вторым хирургическим отделением, носящим его имя. В 1935 году Л. В. Лепешинский награжден орденом Трудового Красного Знамени.

Тов. Лепешинский сделал тысячи операций, имеет печатные труды. Сейчас он готовит к печати второе, заново переработанное издание труда о зобе.

—o—

ЮБИЛЕЙ СТАРЕЙШИХ УЧИТЕЛЕЙ гор. СЕРОВА

СЕРОВ (по телефону от соб. корр.). На-днях общественность г. Серова отметила юбилей многолетней педагогической деятельности 12 старейших учителей города. Среди них: Н. В. Перетягина — учительница русского языка женской школы № 17, Е. Н. Постникова — преподавательница школы № 9, проработавшие педагогами по 30 лет. Они обучили тысячи советских детей и, несмотря на преклонные годы, продолжают свою плодотворную работу.

Исполком Серовского горсовета и отдел народного образования наградили юбиляров грамотами и ценными подарками.

—o—

ДЕНЬ ЭСТАФЕТ

Свердловские легкоатлеты в воскресенье провели праздник закрытия летнего сезона. По традиции, на стадионе «Динамо» было разыграно первенство в эстафетном беге на различные дистанции.

Большого успеха достигли спортсменки Уральского индустриального института, выигравшие обе эстафеты для женских команд. Среди мужчин первенствовали динамовцы. В эстафете 10×1.000 они обогнали конкурентов на два круга, закончив десятикилометровую дистанцию в 30 минут 10,8 секунды.

Сообщение Англо-Советского Профсоюзного Комитета

Заседание Англо-Советского Профсоюзного Комитета, являющегося представителем Всесоюзного Центрального Совета Профессиональных Союзов и Британского Конгресса Тред-Юнионов, состоялось в Лондоне с 2 по 6 октября 1944 года.

На заседании присутствовали В. Кузнецов, Е. Сидоренко, Е. Савков, Е. Шульга, М. Кузнецов и М. Фалин (от имени Всесоюзного Центрального Совета Профсоюзов) и В. П. Аллен, Андрью Конли, Е. Эдвардс, Г. Н. Гарисон, Ф. Уолстенкрофт и сэр Уолтер Ситрин (от имени Генсовета Британского Конгресса Тред-Юнионов).

Наряду с другими вопросами, Комитетом был обсужден вопрос о деятельности профсоюзов в отношении успешного ведения войны против гитлеровской Германии и ее сателлитов.

Комитет рассмотрел изменения в обстановке, происшедшие со времени последней сессии Англо-Советского Комитета, состоявшейся в Москве в июле 1943 года, и уделил особое внимание вопросу о необходимости напряжения всех усилий для увеличения выпуска продукции с целью обеспечения скорейшей победы союзных вооруженных сил и Красной Армии.

Комитет заявляет, что первостепенной задачей профсоюзов Великобритании и Советского Союза является сосредоточение внимания на дальнейшем увеличении выпуска продукции, а также на защите и поддержании уровня жизни и благосостояния рабочих и служащих.

Комитет выражает свою уверенность, что для обеспечения прочного и длительного мира необходимо установление теснейшего единства между народами и профсоюзными движениями Советского Союза, Великобритании и США.

Комитет рассмотрел вопрос о подготовке и проведении предстоящей мировой профсоюзной конференции, и его предложения передаются Всесоюзному Центральному Совету Профсоюзов и Генеральному Совету Британского Конгресса Тред-Юнионов.

ПРИЕЗД В МОСКВУ ДЕЛЕГАЦИИ АНГЛИЙСКИХ КООПЕРАТИВНЫХ ДЕЯТЕЛЕЙ

8 октября в Москву прибыла группа видных британских кооперативных деятелей.

Делегацию возглавляет г. Р. А. Палмер (генеральный секретарь Кооперативного Союза и вице-президент, а также исполняющий обязанности президента Международного Кооперативного Альянса), другими членами делегации являются: г. П. Дж. Эгнью (вице-президент Кооперативного Союза), г. Г. С. Уудс (член исполкома Союза и член парламента) и директоры английского и шотландского Обществ Оптовых Закупок г. Джим и г. Дж. М. Дэвидсон.

Прибывших на аэродроме встречали: председатель президиума Центросоюза СССР и РСФСР тов. Н. П. Сидоров, зам. председателя президиума тов. М. И. Шахурин и ответственные сотрудники Центросоюза тт. В. М. Волосов, Ф. Д. Садохов, Е. И. Митюрина и Ю. М. Вейнтрауб.

Военные действия в Западной Европе

ЛОНДОН, 8 октября (ТАСС).

В сообщении штаба верховного командования экспедиционных сил союзников от 8 октября говорится:

Союзные войска, продвигающиеся к южному берегу устья Шельды со стороны нашего предмостного укрепления за каналом Леопольда, ведут ожесточенные бои. К северу от Антверпена наши войска продвинулись к дорогам, ведущим к острову Вальхерен, где 7 октября крупные соединения тяжелых бомбардировщиков подвергли бомбардировке морские дамбы. К северу от Неймегена войска союзников освободили деревню Хальберен. В районе Офейден продолжаются бои.

В секторе Аахена наши войска захватили Беггендорф и Баквейлер к востоку и юго-востоку от Убаха. Сопротивление противника в предместье Альсдорфа ослабевает. На северном фланге этого участка фронта союзные войска заняли Вальденрат. В Люксембурге союзные войска очистили от противника Эхтернах и Вормельдинген. К северу от Меца войска союзников вступили в Мезьер-ле-Мец. В форту Дриан продолжаются ожесточенные бои. Части союзников удерживают северо-западный и юго-западный районы форта.

У подножья Вогезов войска союзников заняли 2 деревни, но отступили в результате сильных контратак противника северо-западнее Эпиналя.

Более 1400 тяжелых бомбардировщиков в сопровождении 900 истребителей совершили налет на заводы синтетической нефти в Руланде, Магдебурге, Белене, Мерзебурге, Люцкендорфе, танковые заводы в Магдебурге и Касселе, заводы авиационных моторов, паровозостроительные и химические заводы в Касселе и Клаустале, авиаремонтные мастерские и автозавод в Цвикау.

ЛОНДОН, 8 октября (ТАСС).

Штаб вооруженных сил союзников на Средиземноморском театре военных действий сообщает, что севернее Рубикона индийские части 8-й армии пересекли реку Фумисино и заняли город Фарнето. В центральном секторе американские, английские и южно-африканские части 5-й армии продолжали продвигаться, несмотря на ожесточенное сопротивление противника.

Мощное соединение истребителей сопровождало тяжелые бомбардировщики, действовавшие вчера против нефтеперегонных заводов, сортировочных станций и аэродромов в Австрии и Венгрии. Другие бомбардировщики-истребители и бомбардировщики атаковали суда в Адриатическом море и различные об'екты на Балканах.

ЛОНДОН, 9 октября (ТАСС).

В сообщении штаба верховного командования экспедиционных сил союзников говорится:

Продвигаясь в районе устья Шельды, войска союзников севернее Антверпена освободили Кемтхауте. К югу от устья Шельды развернулись ожесточенные бои на предмостном укреплении за каналом Леопольда. На западном участке района вклинения войск союзников в Голландии происходили местные бои. Войска союзников сузили проход северо-восточнее Аахена, примерно, до 4 миль. Части, наступающие с севера, продвинулись, примерно, на одну милю юго-западнее и юго-восточнее Осбена. В полутора милях северо-восточнее Альсдорфа войска союзников захватили Ойдтвейлер. Повсюду в районе Аахена противник ведет сильный артиллерийский, ружейный и пулеметный огонь.

Юго-западнее Гюртгена войска союзников возобновили наступление по труднопроходимой пересеченной местности.

В районе Меца части войск союзников очистили от противника северную половину города Мезьер-ле-Мец. В форту Дриан продолжаются ожесточенные сражения. Войска союзников, наступающие севернее и северо-восточнее Нанси, освободили города Муавром и Шеникур.

В предгорьях Вогез взяты пленные и захвачены новые участки у Ле-Тилло.

Авиация союзников совершала налеты на скопления войск, артиллерийские позиции противника и его железнодорожные об'екты в Западной Германии.

По сообщению агентства Рейтер, 7 октября двумя тяжелыми бомбами была разрушена плотина в Кембсе на Рейне. Река в этом пункте стала непригодной для судоходства.

ЛОНДОН, 9 октября (ТАСС).

В сообщении штаба вооруженных сил союзников на Средиземноморском театре военных действий говорится, что сильные и продолжительные дожди снова препятствовали проведению крупных операций на всем протяжении фронта в Италии. Несмотря на плохую погоду, части 8-й армии отбили сильные контратаки противника на возвышенности Монте Фарнето, продвинулись от реки Фимусино и вытеснили противника с возвышенностей Монтилгалло и Монте Гаттона. Американские части 5-й армии вытеснили противника из Барбароло и с возвышенности Монте Кастелази и продвинулись, примерно, на 2 мили по шоссе, ведущему в Болонию. На других участках фронта существенных изменений не произошло.

Операции воздушных сил были сильно ограничены плохой погодой.

ГАЗЕТА «КУРЬЕРУЛ» О РУМЫНСКОМ ПРАВИТЕЛЬСТВЕ

БУХАРЕСТ, 6 октября (ТАСС).

Газета «Курьерул» поместила статью своего обозревателя, который пишет:

«Вчера все были уверены, что правительство подаст в отставку. Не подлежит сомнению, что мы находимся на пороге серьезных изменений. Политические партии, составляющие национально-демократический блок, после продолжительных дискуссий, продолжавшихся два дня, решили выйти из состава правительства. Четыре руководителя партий блока еще не вышли из состава правительства, однако их отставка является лишь вопросом ближайшего будущего. Руководители национально-демократического блока пришли к убеждению, что правительство, подходящее для событий, непосредственно связанных с переменой режима, не отвечает требованиям непосредственного перехода к реальной перестройке всего государственного аппарата и всей жизни страны. Заседания совета министров происходят ежедневно и продолжаются 3—4 часа. Однако чистка государственного аппарата не только не проведена, но даже и не начата. В таком же состоянии находятся и остальные важнейшие проблемы, от разрешения которых зависит изменение атмосферы, существовавшей до 23 августа.

Причины, в силу которых создалось такое положение, заключаются в коренных различиях по принципиальным вопросам, существующих между двумя основными течениями в правительстве. Общественное мнение с волнением ожидает наказания всех виновных. Вполне понятно потому возмущение, которое вызывает не только оставление на службе, но даже повышение в должности многих ставленников Антонеску. Поэтому все четыре политические партии, благодаря которым Румыния порвала с осью и фашизмом, решили бороться за новый состав правительства.

Но для создания нового правительства необходимо выработать хотя бы минимальную программу действий. Коммунисты и социал-демократы требуют немедленной чистки всего государственного аппарата. В связи с этим следует отметить, что в течение 15 лет в Румынии государственный бюджет с трудом выдерживал содержание 240 тысяч служащих. В настоящее время государство вынуждено содержать 380 тысяч служащих. Новые служащие назначены, главным образом, во времена диктатуры. С экономической точки зрения, коренная чистка необходима».

УМЕР УЭНДЕЛЛ УИЛКИ

НЬЮ-ЙОРК, 8 октября (ТАСС).

Сегодня утром в результате сердечных приступов скончался Уэндел Уилки—видный деятель республиканской партии США, кандидат этой партии на пост президента США на выборах в 1940 году. В 1942 году Уэндел Уилки посетил Советский Союз.

Немцы стремятся вывезти из Петсамо как можно больше никеля

СТОКГОЛЬМ, 6 октября (ТАСС).

Хельсинкский корреспондент газеты «Нюа Даглигт аллеханда» сообщает: «Как заявляют в Хельсинки, немцы, сражаясь в Северной Финляндии, стремятся выиграть время для того, чтобы вывезти из Петсамо максимальное количество никеля. Немцы принудительным путем мобилизовали на работу в Петсамо рабочих из Норвегии, а также свои собственные трудовые отряды».

ВСТРЕЧА тов. ЖДАНОВА С ПРЕЗИДЕНТОМ МАННЕРГЕЙМОМ

ХЕЛЬСИНКИ, 7 октября (ТАСС).

Сегодня состоялась первая встреча Председателя Союзной Контрольной Комиссии в Финляндии А. А. Жданова с Президентом Финляндии Маннергеймом. Беседа продолжалась 2 с половиной часа. При беседе присутствовали Заместитель Председателя СКК ген. лейт. Савоненков и министр обороны Финляндии генерал Вальден.

К ПОЛОЖЕНИЮ В ФИНЛЯНДИИ

СТОКГОЛЬМ, 9 октября (ТАСС).

Комментируя сообщения о том, что немцы взяли финских заложников в Северной Финляндии, газета «Суомен социалидемокраатти» пишет: «Эти факты свидетельствуют о том, что мы имеем дело с вооруженными преступниками. Дело финской армии — изгнать этих бандитов или взять их в плен. То, что они взяли заложников, не может повлиять на нашу решимость применить против них военные средства».

Окончание англо-американо-китайской конференции в Думбартон-Оксе

ЛОНДОН, 7 октября (ТАСС).

Как передает агентство Рейтер из Вашингтона, 7 октября закончилась происходившая в Думбартон-Оксе конференция представителей США, Англии и Китая по вопросу о создании международной организации безопасности. Председатели американской, английской и китайской делегаций—Стеттиниус, Галифакс и Веллингтон Ку заявили в совместной декларации:

«Наши переговоры по поводу создания организации по обеспечению всемирной безопасности доведены сейчас до удовлетворительного завершения».

Далее в заявлении говорится: «Быстрый ход переговоров стал возможен благодаря работе, выполненной на первом этапе переговоров в Думбартон-Оксе, а также потому, что три делегации обменялись письменными меморандумами по этому вопросу. Переговоры предоставили делегациям случай для полного и откровенного обмена мнениями, и результатом явилось принятие ряда предложений по поводу общей структуры международной организации и механизма, требующегося для поддержания мира и безопасности. Три делегации доводят сейчас эти предложения до сведения своих правительств».

БОИ В ЮГОСЛАВИИ

ЖЕНЕВА, 9 октября ТАСС).

Штаб верховного командования Народно-Освободительной армии Югославии сообщает, что в Славонии после двухдневных ожесточенных боев, во время которых был захвачен важный железнодорожный узел Вировитица, югославские части вышли на фронте в 18 миль на венгерскую границу. Частями Народно-Освободительной армии перерезана железнодорожная линия Белград—Загреб.

Налет союзной авиации на Германию, Австрию и Венгрию

ЛОНДОН, 8 октября (ТАСС).

Как передает агентство Рейтер, по сведениям, полученным из штаба верховного командования экспедиционных сил союзников, 7 октября в налетах на Германию участвовало свыше 4000 тяжелых бомбардировщиков и истребителей. Удары по Германии наносились с баз в Англии, Франции и Италии.

700 тяжелых английских бомбардировщиков совершили налеты на вражеские коммуникации в районах Эммериха и Клеве. 1400 американских «Летающих крепостей» и «Либерейтеров», шедших в сопровождении более 1500 истребителей, подвергли бомбардировке ряд важных об'ектов в Центральной, Восточной и Северо-Восточной Германии.

По своим масштабам воздушные операции 7 октября были рекордными за все время войны.

ИЗВЕЩЕНИЯ

Сегодня, в 7 часов вечера, в доме партийного просвещения им. Кагановича горком ВКП(б) созывает **совещание председателей культмассовых комиссий завкомов** о состоянии и задачах культурно-массовой работы на предприятиях города.

11 октября, в 8 час. 30 мин. веч., там же состоится лекция для самостоятельно работающих на тему: Работа товарища Сталина «О диалектическом и историческом материализме», читает лектор горкома ВКП(б) тов. Жаркова.

* * *

16 октября, в 8 час. 30 мин. вечера, в клубе имени Дзержинского состоится публичная лекция на тему: Военно-политическое и международное положение СССР». Читает руководитель лекторской группы горкома ВКП(б) тов. Курсанов. Билеты можно приобрести в Доме партпросвещения горкома ВКП(б) с 10 часов утра до 11 часов вечера.

Ответственный редактор Л. С. ШАУМЯН.

Свердловский государственный театр музыкальной комедии
Сегодня ТАБАЧНЫЙ КАПИТАН

Окружной Дом Красной Армии
ГАСТРОЛИ Ленинградского государственного Нового театра
Сегодня КРЕМЛЕВСКИЕ КУРАНТЫ

ГОСЦИРК
СЕГОДНЯ и ЕЖЕДНЕВНО
ЦИРКОВЫЕ ПРЕДСТАВЛЕНИЯ
«Морская фантазия»—труппа Волжанских.
МАТЧИ ФРАНЦУЗСКОЙ БОРЬБЫ.
Сегодня БОРЮТСЯ: Леонидов — Шевчук. Белявский—Бурлаков. Калишевич—Плясуля

Дом культуры железнодорожников
Сегодня и 11-Х
демонстрируется кинокартина
ВОЗДУШНЫЙ ДЕСАНТ.

Сегодня в кинотеатрах:
СОВКИНО—Ураган. МЮД—Аринка. Киножурнал—Освобождение Вильнюса. ОКТЯБРЬ Насреддин в Бухаре. Киножурнал—На освобожденной Польше. ТЕМП — Зоя. СТАЛЬ—Белеет парус одинокий.

ГОСЦИРК
14 октября, в 11 час. 30 мин. ночи
СПОРТИВНЫЙ ВЕЧЕР
мастера спорта орденоносца
ЯН ЦЫГАН.
Подробности в афишах.
Весь сбор поступит на постройку ТАНКА.

Государственный театр оперы и балета им. А. В. Луначарского
ОТКРЫТА ПРОДАЖА ИНДИВИДУАЛЬНЫХ
АБОНЕМЕНТОВ НА СЕЗОН 1944—45 года.
В репертуаре сезона новые постановки: ДУБРОВСКИЙ, МАЗЕПА, ОТЕЛЛО, ФАУСТ, ЧИО-ЧИО САН, ЖИЗЕЛЬ, КАМЕННЫЙ ЦВЕТОК, ПЛАМЯ ПАРИЖА.
Возобновляемые оперы: ПИКОВАЯ ДАМА, АИДА, ИВАН СУСАНИН, СНЕГУРОЧКА, БОРИС ГОДУНОВ, КНЯЗЬ ИГОРЬ, ПСКОВИТЯНКА, ЦАРСКАЯ НЕВЕСТА, ЕМЕЛЬЯН ПУГАЧЕВ, ЕВГЕНИЙ ОНЕГИН, НАДЕЖДА СВЕТЛОВА, ОПРИЧНИК, РУСЛАН И ЛЮДМИЛА, МАЙСКАЯ НОЧЬ, ПАЯЦЫ, КОНЕК-ГОРБУНОК, ГАЯНЭ, КОРСАР и друг.
В сезоне состоятся гастроли крупных мастеров искусств гг. Москвы и Ленинграда.
Выделяйте культуполномоченных для проведения подписки на индивидуальные абонементы.
Прием заявок производит бюро организации зрителя ежедневно с 10 до 2 час. дня и с 8 до 10 час. вечера. Справки по телефону Д1-33-66.

Уральский индустриальный институт имени С. М. Кирова
ОБ'ЯВЛЯЕТ ПРИЕМ СТУДЕНТОВ на подготовительное отделение института для подготовки к конкурсным экзаменам в очередном февральском приеме в институт.
Учебные занятия на подготовительном отделении начинаются с 15-X 1944 г.
На подготовительное отделение принимаются лица, закончившие полную среднюю школу. Успевающие студенты зачисляются на стипендию 150 руб. в месяц. Иногородним предоставляется общежитие. Зачисленные на подготовительное отделение пользуются отсрочкой по призыву в Красную Армию, имеют право на освобождение от работы в предприятиях, учреждениях и учебных заведениях.
Заявления с подлинными документами об образовании адресовать приемной комиссии гор. Свердловск, Втузгородок, главный учебный корпус УИИ, комната № 421.

Артель инвалидов
комбината № 2 Горкоопинсоюза
ПРИНИМАЕТ ЗАКАЗЫ
ОТ ХОЗЯЙСТВЕННЫХ ОРГАНИЗАЦИЙ
на набивку МАТРАЦЕВ и ПОДУШЕК.
Адрес: Московский тракт, ул. Репина, 18.

В народном суде 2-го участка Орджоникидзевского района города Свердловска возбуждено судебное дело о расторжении брака между гр. ШАПОВАЛОВЫМ Николаем Федоровичем и ШАПОВАЛОВОЙ Марией Федоровной.

В народном суде 3-го участка Октябрьского района города Свердловска возбуждено судебное дело о расторжении брака между гр. МАЦЮК Иваном Николаевичем и гр. МАЦЮК Тамарой Николаевной.

Адрес редакции: Свердловск, ул. Ленина, 47, 4-й этаж. Телефоны редакции: ответственный редактор Д1-19-07, зам. ответственного редактора Д1-43-07, ответственный секретарь Д1-28-03, отдел партийной жизни и пропаганды Д1-38-82, Д1-34-05, промышленно-транспортный отдел Д1-82-86, Д1-39-10, сельскохозяйственный отдел Д1-25-42, Д1-97-47, отдел писем Д1-39-76, Д1-35-94, по вопросам искусства, культуры и быта звонить Д1-38-93, по вопросам информации Д1-34-05, зав. издательством Д1-29-50, отдел об'явлений Д1-27-06.

НС27837. Газетно-журнальная типография издательства «Уральский рабочий», Свердловск, ул. Ленина, 47. Заказ № 1759.