XXVII ГОД ИЗДАНИЯ
№ 227 (8726)
ЦЕНА НОМЕРА 20 КОП.

Газета выходит ежедневно кроме понедельника

Пролетарии всех стран, соединяйтесь!

УРАЛЬСКИЙ РАБОЧИЙ

ОРГАН СВЕРДЛОВСКОГО ОБЛАСТНОГО И ГОРОДСКОГО КОМИТЕТОВ ВКП(б), СВЕРДЛОВСКОГО ОБЛАСТНОГО И ГОРОДСКОГО СОВЕТОВ ДЕПУТАТОВ ТРУДЯЩИХСЯ

СРЕДА
20
СЕНТЯБРЯ
1944 г.

ПРИКАЗ
Верховного Главнокомандующего
Генералу армии МАСЛЕННИКОВУ

Войска 3-го ПРИБАЛТИЙСКОГО фронта, перейдя в наступление, прорвали оборону противника и сегодня, 19 сентября, овладели городом и крупным железнодорожным узлом ВАЛГА — мощным опорным пунктом обороны немцев в южной части Эстонии.

В боях при прорыве обороны противника и за овладение городом ВАЛГА отличились войска генерал-лейтенанта РОМАНОВСКОГО, генерал-лейтенанта ЗАХВАТАЕВА, генерал-майора МАРТЫНЧУКА, генерал-майора СТЕПАНЕНКО, генерал-майора БУНЬКОВА, генерал-майора СОЛОВЬЕВА, генерал-майора НИКИШИНА, генерал-майора РОЖДЕСТВЕНСКОГО, генерал-майора КОЗИНА, полковника ШКЕЛЬ, полковника ШИРЯЕВА, полковника АЛЕКСЕЕНКО, полковника ДУДОРОВА, генерал-майора СМИРНОВА, генерал-майора БУРЛАКИНА, генерал-майора ПОЛЯКОВА, полковника МИРОНЕНКО, генерал-майора РОДИОНОВА; артиллеристы генерал-полковника артиллерии КРАСНОПЕВЦЕВА, генерал-майора артиллерии ЛЕВИНА, полковника ЛЕОНОВА, генерал-майора артиллерии ЯКОВЛЕВА, полковника ФАСТРИЦКОГО, полковника ЯНКЛОВИЧА, полковника МОЗАЛЕВА, полковника ВОЛКОВА, полковника КАМОРНОГО; танкисты генерал-майора танковых войск КОЛОСОВА, полковника ИВАНОВИЧА, полковника ОВСЯННИКОВА, подполковника МЖАЧИХ, подполковника ФЕДОРОВА, майора КИБАЛЬ; летчики генерал-лейтенанта авиации ЖУРАВЛЕВА, генерал-лейтенанта авиации ФИЛИНА, полковника ПОЛУШКО, полковника АНДРЕЕВА, полковника ГРАЩЕНКОВА, полковника ДОДОНОВА, полковника ПОДМОГИЛЬНОГО, подполковника КУЛИШ, майора ЯКОВЛЕВА, подполковника ЗЛОЧЕВСКОГО, подполковника РАССКАЗОВА; саперы генерал-майора инженерных войск КИРЧЕВСКОГО, генерал-майора инженерных войск ЧЕПУРОВА, полковника СЕРГЕЕВА, полковника МАРЧАКА, полковника РОГОВИЧА; связисты генерал-майора войск связи СИНЕЛЬНИКОВА, полковника КОРПЛЯКОВА, полковника СОКОЛОВА, подполковника ДРОБКИСА, майора КОСОБОКОВА.

В ознаменование одержанной победы соединения и части, наиболее отличившиеся в боях при прорыве обороны немцев и за овладение городом ВАЛГА, представить к присвоению наименования «ВАЛГИНСКИХ» и к награждению орденами.

Сегодня, 19 сентября, в 22 часа, столица нашей Родины МОСКВА от имени Родины салютует доблестным войскам 3-го Прибалтийского фронта, прорвавшим оборону противника и овладевшим городом ВАЛГА, — двенадцатью артиллерийскими залпами из ста двадцати четырех орудий.

За отличные боевые действия ОБ'ЯВЛЯЮ БЛАГОДАРНОСТЬ руководимым Вами войскам, участвовавшим в боях при прорыве обороны противника и за освобождение города ВАЛГА.

Вечная слава героям, павшим в боях за свободу и независимость нашей Родины!

Смерть немецким захватчикам!

Верховный Главнокомандующий
Маршал Советского Союза И. СТАЛИН.

19 сентября 1944 года.

ПРИКАЗ
Верховного Главнокомандующего
Генералу армии БАГРАМЯНУ

Войска 1-го ПРИБАЛТИЙСКОГО фронта, перейдя в наступление, при поддержке массированных ударов артиллерии и авиации прорвали сильную, глубоко эшелонированную оборону противника юго-восточнее города РИГА и за четыре дня наступательных боев продвинулись вперед до 40 километров, расширив прорыв до 120 километров по фронту.

В ходе наступления войска фронта овладели важными опорными пунктами обороны немцев — БАУСКА, ИЕЦАВА, ВЕЦМУЙЖА и на реке Западная Двина—ЯУНЕЛГАВА и ТЕКАВА, а также с боями заняли более 2.000 других населенных пунктов.

В боях при прорыве обороны противника отличились войска генерал-лейтенанта БЕЛОБОРОДОВА, генерал-лейтенанта МАЛЫШЕВА, генерал-лейтенанта ВАСИЛЬЕВА, генерал-майора ПРОКОФЬЕВА, генерал-майора ИБЯНСКОГО, генерал-майора САМАРСКОГО, генерал-майора СОЛДАТОВА, генерал-майора ЧЕРНИКОВА, генерал-майора ГОРОДИНСКОГО, генерал-майора ДИБРОВА, генерал-майора КУДРЯВЦЕВА, генерал-майора ШКУРИНА, генерал-майора ЛУЦКЕВИЧА, полковника БИРШТЕЙНА, полковника ГОНЧАРОВА, полковника СИНИЦИНА, генерал-майора ГРЫЗЛОВА, полковника ВЕРБОВА, генерал-майора КУЧЕРЯВЕНКО, полковника КРАСНОВСКОГО, полковника ДРУЖИНИНА, полковника ВАСИЛЬЕВА, генерал-майора ВЛАСОВА, генерал-майора СВЕТЛЯКОВА, полковника САВЧЕНКО, генерал-майора БЕЛОВА, полковника ПАЩЕНКО, полковника ВЛАДИМИРОВА, генерал-майора ПОТАПЕНКО, генерал-майора ХВОСТОВА; артиллеристы генерал-полковника артиллерии ХЛЕБНИКОВА, генерал-майора артиллерии ЩЕГЛОВА, генерал-лейтенанта артиллерии БАЖАНОВА, полковника АХНАЗАРЬЯНА, полковника МЕЛЬНИЧУКА, полковника ДАНИЛИНА, генерал-майора артиллерии СТАРОСТИНА, полковника СОБОЛЕВА, генерал-майора артиллерии БОГДАНА, полковника ПРОКОПОВА, подполковника КРАСИЛЬНИКОВА, полковника МИРОНОВА, полковника ЧАПАЕВА, подполковника ПАВЛИКОВА, полковника ЧАЙКОВСКОГО, полковника КУЗЬМИНА, полковника ПОНОМАРЕВА, полковника МИХАЛЕВА, полковника ЛЕБЕДЕВА, полковника ОСОКИНА; танкисты генерал-лейтенанта танковых войск СКОРНЯКОВА, генерал-лейтенанта танковых войск ОБУХОВА, полковника МЕНЬШЕВА, полковника ФИЛИППОВА, полковника ПОДКОВСКОГО, полковника САДОВСКОГО, генерал-майора МАНЖУРИНА, генерал-майора танковых войск КРЕМЕРА, полковника СТАРОДУБЦЕВА, генерал-майора танковых войск АСЛАНОВА, полковника КАЛИНИНА; летчики генерал-полковника авиации ПАПИВИНА, генерал-лейтенанта авиации БЕЛЕЦКОГО, генерал-лейтенанта авиации УШАКОВА, генерал-майора авиации ИВАНОВА, полковника СКОК, полковника КУРБАТОВА, полковника КУЧМА, полковника ЧУМАЧЕНКО, полковника АЛЕКСАНДРОВА, полковника ПЛАХОВА, майора МАРТЬЯНОВА; саперы генерал-лейтенанта инженерных войск КОСАРЕВА, генерал-майора инженерных войск КОЛМАКОВА, генерал-майора инженерных войск РАЗВОЗОВА, полковника КОРОТКОВА, полковника СТЕЧИШИНА; связисты генерал-майора войск связи БАБКИНА, полковника ЗАХАРОВА, полковника ЗАЙЧИКА, полковника ЮРИНА, подполковника ЦОЛБОВА.

В ознаменование одержанной победы соединения и части, наиболее отличившиеся в боях при прорыве обороны противника юго-восточнее города РИГА, представить к награждению орденами.

Сегодня, 19 сентября, в 23 часа столица нашей Родины МОСКВА от имени Родины салютует доблестным войскам 1-го Прибалтийского фронта, прорвавшим оборону немцев, — двадцатью артиллерийскими залпами из двухсот двадцати четырех орудий.

За отличные боевые действия ОБ'ЯВЛЯЮ БЛАГОДАРНОСТЬ руководимым Вами войскам, участвовавшим в боях при прорыве обороны противника.

Вечная слава героям, павшим в боях за свободу и независимость нашей Родины!

Смерть немецким захватчикам!

Верховный Главнокомандующий
Маршал Советского Союза И. СТАЛИН.

19 сентября 1944 года.

ОТ СОВЕТСКОГО ИНФОРМБЮРО

Оперативная сводка за 19 сентября

Войска 3-го ПРИБАЛТИЙСКОГО фронта, перейдя в наступление, прорвали оборону противника и 19 сентября овладели мощным опорным пунктом обороны немцев в южной части Эстонии—городом и крупным железнодорожным узлом ВАЛГА, а также с боями заняли более 200 других населенных пунктов, среди которых город ТЫРВА, населенные пункты КАУБИ, ХЕЛЬМЕ, КОРКЮЛА, КААГЯРВЕ, ЛЕПА, ВИРЕШИ, МАЛУМУЙЖА, ЛЭСЯЦИЗМС

Восточнее города РИГА наши войска овладели городом и железнодорожным узлом ПЛЯВИНАС, а также с боями заняли более 600 других населенных пунктов, в том числе крупные населенные пункты ВЕЛЭНА, ЛЫЗУМС, ЯУНГУЛБЕНЭ, ЦЕСВАЙНЭ, ЯУНАДУЛЫЭНА, ЛЫЗЗЕРЕ, ИРШИ, ОДЗИЭНА и железнодорожные станции ЭЛСТЭ, ЯУНГУЛБЕНЭ, ДЕГАС, КЛИНТЕНЕ.

Войска 1-го ПРИБАЛТИЙСКОГО фронта, перейдя в наступление, при поддержке массированных ударов артиллерии и авиации, прорвали сильную глубоко эшелонированную оборону противника юго-восточнее города РИГА и за четыре дня наступательных боев продвинулись вперед до 40 километров, расширив прорыв до 120 километров по фронту.

В ходе наступления войска фронта овладели важными опорными пунктами обороны немцев БАУСКА, ИЕЦАВА, ВЕЦМУЙЖА и на реке ЗАПАДНАЯ ДВИНА—ЯУНЕЛГАВА и ТЕКАВА, а также с боями заняли более 2000 других населенных пунктов, в том числе крупные населенные пункты КУРМЕНЕ, СКАЙСТКАЛНЕ, БАРБЕЛЕС, БУКАС и железнодорожные станции ДАУДЗЕВА, ТАУРКАЛНС, ЛАЦПЛЕСИС, ВЕЦМУЙЖА, МИСА, ИЕЦАВА.

Западнее города ИЕЛГАВА (МИТАВА) наши войска успешно отбивали атаки пехоты и танков противника и нанесли ему большие потери в живой силе и технике.

В западной части РУМЫНИИ наши войска, действуя совместно с румынскими войсками, заняли город и крупный железнодорожный узел ТИМИШОАРА.

На других участках фронта—поиски разведчиков и в ряде пунктов шли бои местного значения.

За 18 сентября наши войска на всех фронтах подбили и уничтожили 121 немецкий танк. В воздушных боях и огнем зенитной артиллерии сбит 21 самолет противника.

★ ★ ★

МАССИРОВАННЫЕ НАЛЕТЫ НАШЕЙ АВИАЦИИ НА БУДАПЕШТ И ЧОП

В ночь на 19 сентября наша авиация дальнего действия произвела массированные налеты на столицу Венгрии город Будапешт, город и железнодорожную станцию Чоп (25 километров южнее г. Ужгород). Бомбардировке были подвергнуты воинские эшелоны и военные склады немцев и венгров.

В результате бомбардировки в Будапеште возникло более 30 пожаров, из них пять пожаров весьма больших размеров. В районе сортировочной железнодорожной станции прямым попаданием бомб взорваны два склада боеприпасов. Сильные взрывы отмечены также в районе северной товарной станции.

На железнодорожном узле Чоп бомбардировкой создано 16 пожаров. На западной и восточной части железнодорожного узла горели вагоны и платформы. Среди огня произошло несколько взрывов, в том числе один взрыв большой силы.

* * *

Войска 3-го Прибалтийского фронта перешли в наступление. Мощным огнем советские артиллеристы и летчики дезорганизовали оборону противника. Затем в атаку двинулась советская пехота. Наши бойцы на широком фронте переправились через реку Вяйка-Эма Йыги и завязали бои в укрепленной полосе вражеской обороны. К северу от города Валга советские части в упорных боях разгромили немцев и овладели городом Тырва. Части другого нашего соединения сломили сопротивление немцев восточнее Валги и на рассвете ворвались на восточную и северную окраины города. В ожесточенных уличных боях наши войска разгромили гарнизон противника и полностью овладели важнейшим пунктом обороны немцев—городом и железнодорожным узлом Валга. На плечах отступающего противника наши бойцы переправились через реку Гауя и заняли несколько населенных пунктов на ее левом берегу. В ходе боев противник несет тяжелые потери. Захвачено много трофеев.

* * *

Восточнее города Рига наши войска сломили сопротивление немцев и овладели городом и железнодорожным узлом Плявинас на реке Западная Двина. Захвачено 120 железнодорожных вагонов и 9 крупных складов с различным военным имуществом. На другом участке части Н-ского соединения, действующие в лесисто-болотистой местности, переправились через реку Тырза. Советские бойцы продвинулись вперед на 20 километров и заняли ряд населенных пунктов.

* * *

Юго-восточнее города Рига войска 1-го Прибалтийского фронта перешли в наступление. Противник создал на этом участке, вдоль рек Лиелупе и Мемеле, мощную оборонительную полосу. Немецкие войска имели приказ не отступать ни на шаг и защищать занимаемые рубежи до последнего солдата. После сильной артиллерийской и авиационной подготовки наши войска стремительным ударом овладели городом Бауска. Развивая успех, советские части переправились через реку Мемеле. Тем временем части другого нашего соединения форсировали реку Лиелупе и взломали оборонительный рубеж противника на правом берегу этой реки. В результате ожесточенных боев советские части прорвали сильную глубоко эшелонированную оборону противника, в нескольких местах перерезали железную дорогу Крустпилс—Иелгава и зажали в клещи вражескую группировку, оборонявшуюся в районе населенного пункта Иецава. Немцы подтянули в район боев свежую танковую дивизию, несколько пехотных соединений, но не смогли сдержать стремительного напора советской пехоты и танков. Гарнизон противника в Иецава ликвидирован. Успешно продвигаясь вперед, наши войска овладели мощным опорным пунктом Текава, расположенным на левом берегу реки Западная Двина, в 14 километрах от города Рига. Противник несет огромные потери в людях и технике. Только за один день боев, по неполным данным, уничтожено до 3000 немецких солдат и офицеров. Захвачены большие трофеи, в числе которых более 200 орудий, 110 минометов и до 500 пулеметов. Взято значительное число пленных.

* * *

В освобожденной Праге (предместье Варшавы), несмотря на близость фронта, налаживается жизнь. Ежедневно из окрестных сел и деревень возвращаются сотни и тысячи жителей, прятавшихся от немецких оккупантов и избежавших угона в фашистское рабство.

Население Праги сердечно приветствует своих освободителей—советских бойцов и солдат 1-й польской армии. Сотни поляков обратились с просьбой принять их в ряды Польского войска. Слесарь варшавского электрозавода Владислав Швендсковский заявил: «Мы с надеждой смотрели на восток и ждали прихода Красной Армии. Когда я собственными глазами увидел польских солдат, которые шли рука об руку с русскими, я испытал огромную радость». Жительница Праги Анна Бэбровская рассказала: «Немецкие военные власти хотели согнать 10 тысяч жителей Праги с лопатами на строительство укреплений. Население сорвало этот план гитлеровцев. Ни один поляк не вышел на работу. Теперь, после изгнания немцев, мы горим желанием работать сколько нужно, чтобы помочь Красной Армии и ускорить день освобождения Польши от немецких захватчиков».

Много лишений и страданий претерпели жители Праги за время немецко-фашистской оккупации. На протяжении долгих месяцев население голодало. С первых же дней освобождения Праги командование Красной Армии оказывает населению продовольственную помощь. В первую очередь продовольствие было выдано детскому сиротскому дому. Завезены и розданы жителям Праги мука, рис, сухари, мясные консервы, концентраты, сахар, сгущенное молоко и другие продукты. Многие женщины со слезами на глазах благодарили Красную Армию и Польский Комитет Национального Освобождения за чуткую заботу и помощь.

В Праге возобновили работу профсоюзы железнодорожников, трамвайщиков и учителей.

(Принято по радио).

СООБЩЕНИЕ О ПЕРЕМИРИИ С ФИНЛЯНДИЕЙ

В течение 14—19 сентября в Москве происходили переговоры между представителями Советского Союза и Великобритании, действующими от имени всех Об'единенных Наций, находящихся в состоянии войны с Финляндией, с одной стороны, и делегацией Финляндского Правительства, с другой стороны, по вопросу о заключении Соглашения о перемирии с Финляндией. В переговорах участвовали со стороны СССР — В. М. Молотов, Маршал К. Е. Ворошилов, А. А. Жданов, В. Г. Деканозов, М. М. Литвинов, генерал-полковник С. М. Штеменко, контр-адмирал А. П. Александров; со стороны Великобритании—посол г. Керр и советник-посланник г. Бальфур. В качестве представителей Финляндии в переговорах участвовали уполномоченные Финляндского Правительства—Министр иностранных дел г. К. Энкель, военный министр генерал Р. Вальден, начальник Генерального штаба генерал Э. Хейнрихс, генерал О. Энкель.

Переговоры закончились подписанием 19 сентября Соглашения о перемирии с Финляндией. Соглашение о перемирии по уполномочию Правительств Союза ССР и Великобритании подписал генерал-полковник А. А. Жданов.

С финской стороны Соглашение подписано г. К. Энкель, генералом Р. Вальден, генералом Э. Хейнрихс и генералом О. Энкель.

Текст Соглашения о перемирии будет опубликован особо.

(ТАСС).

Каждый отстающий колхоз—укор руководителям района

★

Ликвидировать отставание

Наступает холодная, дождливая погода, а в ряде районов много хлеба еще на корню. Например, в Алапаевском районе надо еще убирать около 11 тысяч гектаров, в Камышловском —9 тысяч, в Манчажском—около 10 тысяч гектаров и т. д. Эти цифры вызывают серьезную тревогу.

К сожалению, не все районные руководители поняли всю ответственность, которая лежит на них за уборку урожая. Неоднократно областной комитет партии предупреждал секретаря Верхотурского райкома ВКП(б) тов. Куварзина о необходимости резко улучшить руководство уборкой и хлебосдачей. Неоднократно тов. Куварзин обещал «добиться перелома», «выправить положение», «выполнить решение обкома ВКП(б)». Но из решения обкома партии тов. Куварзин не извлек никаких уроков.

Прошла фронтовая неделя. Многие районы в эти дни сумели резко повысить темпы уборки и хлебосдачи, а в Верхотурском районе этого не добились.

— С хлебосдачей немного поправим дело в скором времени,—заявляет тов. Куварзин.—А то нам дожди мешают...

Разговоры, не достойные большевика-руководителя. Вместо того, чтобы в течение фронтовой недели поднять весь народ на уборку и вывозку хлеба, исправить ошибки, дать отпор хвостистским настроениям, имеющимся в районе и дезорганизующим уборку и хлебопоставки, тов. Куварзин не проявил большевистской настойчивости, по существу сам оказался в плену этих настроений.

Разве теперь речь может итти о том, чтобы «немного поправить дело»?! Нет. Речь идет о том, чтобы немедленно вытянуть район из глубокого прорыва, убрать в кратчайший срок весь урожай и безоговорочно выполнить государственный план хлебозаготовок.

Нельзя дальше терпеть отставания отдельных районов и отдельных колхозов. Обязанность руководителей районов—опереться на партийно-советский актив, мобилизовать массы трудящихся на ликвидацию отставания. Место руководителя района—в отстающих колхозах. Там—на месте—он должен оперативно, по-боевому организовывать и направлять волю людей к ускорению уборки, сбережению урожая от потерь, своевременной сдаче хлеба государству.

И в отстающих районах имеются передовые колхозы, закончившие уборку зернобобовых. Долг руководителей района организовать колхозную взаимопомощь.

Ни одного отстающего колхоза! Повседневно знать, что делается в каждом колхозе, какую помощь, кому надо оказывать—вот что требуется от руководителей района. Это и только это может обеспечить быстрое завершение уборки, своевременное выполнение обязательств перед государством всеми колхозами.

„Помощь", которая плодит безответственность

АЛАПАЕВСК, 19 сентября (по телефону от спец. корр.). Полтора месяца прошло с начала уборки. Время достаточное для организации работы комбайнов. Между тем, на полях алапаевских колхозов комбайны стоят, а комбайнеры бездействуют.

Взять к примеру Синячихинскую МТС. Директор МТС тов. Бачинин в начале уборочной кампании долгое время поджидал, когда зерно ржи легко будет отделяться от колоса. Шли дни, недели, а Бачинин все ждал, комбайны в работу не пускал. То дождик выпадет, то Бачинину покажется, что хлеба не поспели.

Сейчас, когда уже нельзя сказать, что хлеба не созрели для уборки комбайнами, когда каждый день затяжки увеличивает потери, Бачинин продолжает бездельничать. Он сидит в своей канцелярии, не наводит порядка в колхозах, не заставляет комбайнеров работать как следует.

Вот, к примеру, комбайнер Константин Никулин, работающий в колхозе «Красный горняк». Каждое утро пускает он свой комбайн, проедет метров десять, остановится и дальше ни шагу.

— На керосине по хлебу с подгоном не тянет,—заявляет он, повторяя слова директора МТС.

Этот бездельник за полтора месяца умудрился убрать 8 гектаров. Вообще в среднем по этой МТС убрано всего лишь по 11 гектаров на комбайн.

Не намного лучше положение в других МТС. В Монастырской МТС, например, на каждый комбайн убрали по 17,5 гектара, в Костинской — по 14 гектаров. А какова позиция райкома партии, его секретаря тов. Великданова? Он мирится с таким положением. Тов. Великданов взял на себя функции агента по снабжению. Он ведет переговоры с заведующими нефтебазами, договаривается с различными организациями, повторяет то же самое, о чем говорят беспечные руководители МТС, что будто бы на керосине нельзя работать. А директоры МТС сидят в это время в кабинетах, ждут звонка из райкома, что все, мол, улажено. Будет бензин—пустят они комбайны. Не будет—ну и пусть стоят.

Такая, с позволения сказать, «помощь» со стороны райкома партии плодит лишь безответственность.

Д. ПАЮСОВ.

★

КОЛХОЗЫ И СОВХОЗЫ Н.-ТАГИЛЬСКОГО РАЙОНА ВЫПОЛНИЛИ ПЛАН ХЛЕБОСДАЧИ

Н.-ТАГИЛ (по телефону) Стремясь всемерно усилить помощь победоносно наступающей Красной Армии, все колхозы и совхозы Н.-Тагильского района 19 сентября завершили выполнение плана сдачи хлеба государству.

СЕКРЕТАРЬ ГОРКОМА ВКП(б) Е. КОЛЫШЕВ.

На проверке соревнующиеся районы

(ИТОГИ НА 18 СЕНТЯБРЯ)

СЛОБОДО-ТУРИНСКИЙ	ТУРИНСКИЙ
Секретарь райкома ВКП(б) тов. МИТРАКОВ	Секретарь райкома ВКП(б) тов. ЛОЖКИН
Председатель исполкома райсовета тов. ПЕТЕЛИН	Председатель исполкома райсовета тов. ПЫШМИНЦЕВ
Сдано хлеба государству (годовой план) 45 проц.	Сдано хлеба государству (годовой план) 35 проц.
Убрано зернобобовых 87 проц.	Убрано зернобобовых 83 проц.
Заскирдовано 76 проц.	Заскирдовано 71 проц.
Обмолочено 52 проц.	Обмолочено 52 проц.
Убрано овощей 9 проц.	Убрано овощей 10 проц.
Сдано овощей государству 30 проц.	Сдано овощей государству 18 проц.
Убрано картофеля 14 проц.	Убрано картофеля 5 проц.
Сдано картофеля государству 8 проц.	Сдано картофеля государству 3 проц.
Заготовлено сена 64 проц.	Заготовлено сена 100 проц.
Заложено силоса 87 проц.	Заложено силоса 78 проц.

Сегодня мы еще раз проверяем ход социалистического соревнования между Слободо-Туринским и Туринским районами. Вновь приходится отмечать отставание Туринского района от своего соседа по всем показателям, кроме заготовок сена. Особенно позорно для руководителей Туринского района — тт. Ложкина и Пышминцева—отставание в выполнении плана сдачи хлеба государству.

Туринский район выполнил годовой план хлебосдачи только на 35 процентов. Тут уж дело не только в отставании от Слободо-Туринского района, а в отставании от графика, утвержденного обкомом партии. Мало того, Туринский район, не так давно бывший передовым в области, сейчас по хлебозаготовкам идет значительно ниже областного уровня выполнения плана.

В дни фронтовой недели Туринский район усилил темпы уборки, скирдования, обмолота и вывозки хлеба. Задача заключается в том, чтобы еще более усилить взятый разгон, иначе туринцы рискуют постыдно отстать от самых отсталых районов области. К лицу ли это туринцам? Неужели они совсем потеряют совесть и еще более ослабят свою помощь победоносно наступающей Красной Армии? Надо надеяться, что туринские большевики немедленно добьются усиления хлебосдачи, в несколько дней завершат уборку не только зернобобовых культур, но и картофеля и овощей.

Слободо-туринские руководители—тт. Митраков и Петелин—сегодня ходят в именинниках и гордятся тем, что район держит почетное знамя уральских танкистов. Верно то, что в соревновании с Туринским районом слободо-туринцы взяли верх. Честь и слава им за это! Но не мешает слободо-туринцам оглянуться по сторонам. Факт, что Таборинский, Серовский и некоторые другие районы обогнали их по всем показателям, особенно в хлебозаготовках. Факт, что успехи, достигнутые в Слободо-Туринском районе, все еще недостаточны, малы для передовиков, что они не только не усиливают, а даже несколько сбавляют темпы. Если слободо-туринские большевики трезво взвесят и мобилизуют все силы, оценят обстановку, правильно поймут свои патриотические задачи, они реально усилят помощь фронту и сохранят областное первенство.

За сытую и теплую зимовку скота

Государственный Комитет Обороны своим постановлением об усилении продовольственной базы промышленных центров Свердловской области утвердил план развития животноводства в нашей области и установил задания по повышению продуктивности скота.

Полгода борьбы за выполнение заданий Государственного Комитета Обороны уже сказались на положении животноводства. Передовые колхозы, совхозы и подсобные хозяйства области сумели использовать благоприятные летние условия для увеличения поголовья скота и повышения его продуктивности. Но сейчас наступил новый период, период более ответственный. Не за горами начало стойлового содержания скота.

Исполком облсовета и бюро обкома ВКП(б) в целях создания нормальных условий для проведения сытой и теплой зимовки скота решили провести с 20 сентября по 20 октября 1944 года по всем колхозам, совхозам и подсобным хозяйствам области фронтовой месячник по подготовке к зимнему содержанию скота.

Задача месячника—обеспечить скот на весь стойловый период грубыми и сочными кормами, а также хорошими, теплыми помещениями и добиться, чтобы государственный план развития общественного животноводства был не только выполнен, но и перевыполнен.

Задача эта нелегкая, но она вполне реальна. Следует только партийным и советским организациям, земельным органам взять дело подготовки к стойловому содержанию скота в свои руки, мобилизовать на это инициативу и творчество работников животноводства и широких колхозных масс.

Для оперативного руководства месячником в городах и районных центрах создаются штабы, которые несут всю ответственность за проведение месячника и образцовую подготовку зимовки скота.

Особое внимание в дни месячника должно быть обращено на заготовку кормов. Время заготовок еще не ушло. В каждом колхозе, совхозе, подсобном хозяйстве есть возможность провести сейчас сенокос на неубранных в свое время покосах, а также скашивание отавы, силосование ботвы, отходов овощеводства, скирдование соломы и половы. Надо, наконец, собрать полностью урожай с приферм-ских участков. Для заготовки кормов необходимо выделить специальные бригады и так организовать их труд, чтобы люди работали по-фронтовому. Каждый человек, каждая бригада должны получить конкретные задания с расчетом полного выполнения плана заготовки кормов не позднее 15 октября.

Опыт передовиков сельского хозяйства показывает, что заготовку кормов можно вести в любую погоду. Весь заготовленный корм надо передать по акту заведующим фермами и фуражирам и не менее одной трети потребности кормов до 15 ноября подвезти к фермам.

Не менее важной задачей месячника является подготовка животноводческих помещений. Уроки прошлого года многому научили колхозы. За малейшее упущение в подготовке к зиме колхозы расплачивались потом очень дорого. Ныне ни в коем случае нельзя допустить повторения прошлогодних ошибок. Надо во-время и хорошо отремонтировать помещения, очистить водоемы и колодцы, привести в порядок соломорезки, корнерезки, кормозапарники и другой инвентарь. Эта важнейшая задача подготовки к зиме будет успешно решена только в том случае, если в строительные и ремонтные бригады будут выделены инициативные люди, любящие и знающие дело, душой болеющие за животноводство и, наконец, если их труд будет умело организован.

Выполнение плана развития животноводства идет в колхозах, совхозах и подсобных хозяйствах далеко не ровно. Задача райкомов, горкомов ВКП(б) и исполкомов советов в дни месячника разобраться с каждым хозяйством, помочь отстающим выправить положение. Надо шире использовать контрактацию молодняка. Самое широкое распространение в дни месячника должно получить распространение опыта передовых животноводов. Комсомольские организации села обязаны выступить застрельщиками передовых научных методов ухода за скотом.

Исполком облсовета и обком ВКП(б) предложили исполкомам районных и городских советов, райкомам и горкомам ВКП(б) до 25 октября проверить и утвердить на исполкомах райсоветов и горсоветов акты по каждому колхозу о готовности к зимнему содержанию скота. Акт будет свидетельствовать, как колхоз борется за выполнение своей клятвы, данной товарищу Сталину, будет свидетельствовать о том, как колхоз помогает фронту. В дни победоносного наступления Красной Армии долг каждого колхоза добиться отличной оценки готовности к зимовке скота.

Успешным проведением месячника подготовки к стойловому содержанию скота усилим нашу помощь наступающей Красной Армии, вписем еще одну новую славную страницу в историю борьбы за скорую победу над ненавистным врагом.

ПРЕДОКТЯБРЬСКОЕ СОЦИАЛИСТИЧЕСКОЕ СОРЕВНОВАНИЕ

ОБРАЗЦОВАЯ ПОДГОТОВКА РАБОЧЕГО МЕСТА РЕШАЕТ УСПЕХ

★

Тысячники

Когда Михаил Плехов пришел в цех, его уже поджидал Михаил Михейкин. До начала смены осталось еще минут сорок, но слесари не теряли время — раскладывали необычно инструмент (чтоб сам в руку пошел). осматривали сверлильный станок, требовали от мастера больше заготовок.

— На рекорд идем!

Предстояло обрабатывать трудоемкие детали, и слесари, включившись в предоктябрьское соревнование, решили по-новому организовать труд. Тщательная подготовка рабочего места дала им возможность не терять время на всякие хождения во время смены. Помимо этого, они механизировали одну операцию: приспособили станок для резьбы. До этого работали вручную. Результат был блестящим: как Михаил Михейкин, так и его напарник Михаил Плехов выработали 987 процентов к норме.

На следующий день, работая теми же методами, но еще более интенсивно, эти два слесаря выполнили норму на 1220 процентов каждый.

В дни предоктябрьского соревнования на заводе, где заместителем секретаря парткома тов. Шашагин, станочники смелее проявляют в работе свою смекалку и становятся тысячниками. За счет сокращения операции и лучшей заправки инструмента токарь Виктор Рогачев и фрезеровщик Виктор Фадеев поставили рекорды. Первый сработал в течение смены за 12 с лишним человек, а второй выполнил норму на 1560 процентов.

ВЫПОЛНИЛИ ГОДОВУЮ НОРМУ

Дни предоктябрьского соревнования передовики Богдановичского рудоуправления отмечают досрочным выполнением годовых норм. Забойщик Василий Волобуев, выполнивший уже годовой план добычи, продолжает давать в смену 2—3 нормы. То же можно сказать и о забойщиках тт. Мирошникове, Жигалове, Крутакове. Досрочно выполнили годовые планы 40 рабочих рудоуправления. Среди них слесарь тов. Некрасов, токари тт. Нифонтов и Катюхов, литейщик тов. Руденко и другие.

Д. КИДЫК.

Комсомолец Евгений Нестеров—слесарь оборонного завода, включившись в соревнование, выполняет нормы на 250 проц.

Фото А. Расшихина. (Облфотохроника).

★

ЗА ЧЕСТЬ ЗАВОДА

РЕВДА, 19 сентября (по телефону). Коллективу Ревдинского завода цветметобработки уже третий месяц подряд присуждается переходящее Красное Знамя Государственного Комитета Обороны. За первенство в областном соревновании предприятий заводу присуждено переходящее Красное Знамя 3-й Гвардейской Волновахской стрелковой дивизии.

Получение этих наград и включение в предоктябрьское соревнование вызвало во всех цехах завода новую волну производственного под'ема. Начальник передового цеха тов. Лазарев рассказывает:

— За честь своего цеха и всего завода, за то, чтобы дать фронту больше продукции, наши люди готовы отдать все свои силы. Каждый стремится сделать больше и лучше. Фронтовая комсомольско-молодежная бригада Магиярова в августе выполнила нормы на 128 проц., а в сентябре—на 135—140 процентов. Позавчера эта бригада опять повысила выработку, а сам тов. Магияров выполнил задание больше, чем в полтора раза. По цеху за первую половину сентября среднее выполнение норм составляет 130 процентов.

Не отстают от этого цеха и другие. В цехах тт. Смолянова и Таубкина выполняют нормы на 140—147 проц. Фронтовые бригады тт. Нифонтова, Лесникова, Ляшенко, Помелова вырабатывают по две нормы. Резчик тов. Маханов перевыполняет задание втрое. Литейщик тов. Стахеев вместо 22 выдает за смену 38 плавок.

Ф. КУРБАТОВ.

Новые многостаночники и фронтовые бригады

АСБЕСТ, 19 сентября (по телефону). Много инициативы проявляют стахановцы механического завода треста Союзасбест в борьбе за выполнение предоктябрьских обязательств. Стахановка тов. Бессонова первая начала работать на двух станках. В первый же день работы по-новому она выполнила норму на 160 процентов. Такой темп держит она и теперь.

Лучший слесарь города Асбеста Владимир Денщиков, сократив в своей фронтовой молодежной бригаде число людей, обеспечивает выполнение задания на 220—240 процентов. Каждый член его бригады в дни предоктябрьского соревнования работает за пять слесарей.

Фронтовые бригады задают тон. Бригада Михаила Пакулина приходит в цех задолго до начала смены, подготавливает рабочее место и в результате выполняет повышенные нормы на 200 процентов. Фронтовая бригада Лидии Слепухиной выполняет задание на 220 процентов вместо 200 по обязательству.

В эти дни на заводе организовано еще 12 молодежных бригад.

И. АЛИСИОНОК.

Привести пути и стрелочное хозяйство в образцовое состояние

Станция Богословск в этом году начала подготовку к зиме раньше, чем в прошлом. Это сказалось на результатах подготовки. В прошлом году уже наступили морозы, а на станции еще ремонтировали пути и приводили в порядок служебные помещения. Паровозы в большинстве тоже были неисправны. Из-за этого простой вагонов был выше нормы и не выполнялся план погрузки угля. В этом году коллектив станции приходит к зиме с лучшими результатами. План погрузки угля перевыполняется, простой вагонов сейчас ниже нормы.

Кольцевые угольные маршруты с момента прибытия до отправления находятся на станции на 4 часа меньше, чем полагается. Простой вагонов на путях клиентуры снижен на 30 процентов против нормы. До начала работы в каждой смене изучаются инструкции о работе в зимних условиях.

Станция Богословск работает в контакте с трестом Богословуголь. Трест помог станции организовать мастерскую, где изготовили много фонарей, ламп, сигнальных флажков, выделил рабочих, материалы, инструмент для малярных, столярных и жестяных работ. Благодаря этому, сейчас удалось отремонтировать станционное здание. Строится новая посадочная площадка для пассажиров. Для лучшего обслуживания пассажиров открыта камера хранения ручного багажа. Оборудуется городская касса для продажи билетов.

Делается много. Но еще очень много не сделано. Коллектив решил составить график подготовки к зиме совместно с клиентурой. Правда, работа с трестом сейчас идет слаженно, но только при таком графике можно будет всесторонне подготовиться к зиме. Однако это пока только благое желание.

Станционное здание отремонтировано, но света нет. Все работы проводятся в темноте. И самое худшее то, что пути и стрелочное хозяйство находятся в запущенном состоянии. Необходимо сменить крестовины, шпалы, брусья. Был случай, что из-за гнилых шпал лопнул рельс и целые сутки были закрыты два угольных пути. На нескольких стрелках первого пути ввиду аварийного состояния скорость ограничена. Один путь совсем закрыт.

Станция из месяца в месяц увеличивает грузооборот, но контрольного пункта для опробования тормозов не имеется.

Заместитель начальника отделения движения тов. Ежов и начальник станции Богословск тов. Тимошенко наметили ряд мероприятий для улучшения работы станции. Но многие из них еще не реализованы.

Чтобы из-за мелкого ремонта не гонять вагоны в депо, решено установить электросварочный агрегат, обеспечить пункт технического осмотра запасными частями. Но ответственный за это дело заместитель начальника вагонного участка тов. Лесин спокойно наблюдает, как срываются столь важные мероприятия. Чтобы привести стрелки и пути станции в состояние, гарантирующее безопасный пропуск загонов под уголь, начальнику дистанции пути тов. Булохову предложено было доставить нужные материалы еще 31 августа. Но это до сих пор не сделано.

Богословск — одна из важнейших станций на дороге. Здесь грузится уголь. Надо принять все меры к тому, чтобы эта станция встретила зиму вполне подготовленной к бесперебойной работе.

Д. ДОРСКАЯ.

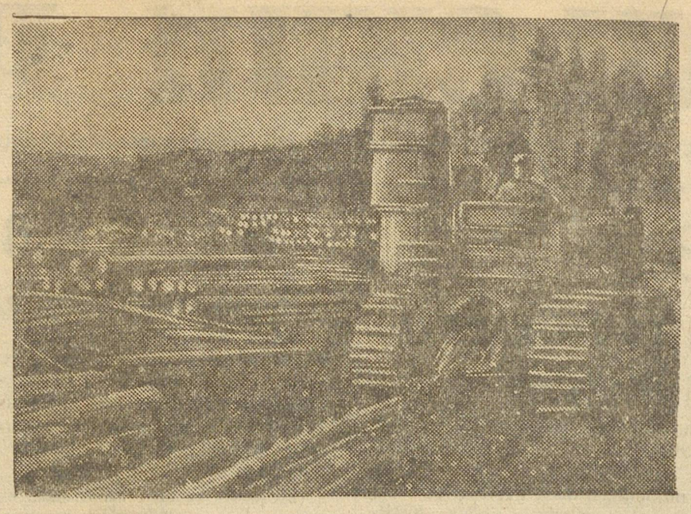

Сухоложский леспромхоз Наркомугля из месяца в месяц перевыполняет задания, все имеющиеся механизмы используются с полной нагрузкой. На снимке: трелевка трактором древесины на участке, где начальником тов. Боровиков.

Фото А. Мартынова (Облфотохроника).

Быстрее завезти в Свердловск картофель и овощи

Нынешней осенью в Свердловск должно быть завезено несколько десятков тысяч тонн картофеля и овощей. На колхозных полях созрел обильный урожай. Имеются все возможности не только выполнить установленный план, но и значительно его перевыполнить.

Пленум Свердловского горкома ВКП(б), обсудивший в конце августа вопрос об уборке урожая, поставил перед всеми хозяйственными и партийными организациями города боевую задачу: быстро и организованно провести заготовки и завоз картофеля и овощей. Пленум наметил ряд конкретных мероприятий, обеспечивающих успешное проведение этой важнейшей хозяйственно-политической кампании.

Тем не менее, уходят сроки, приближается зима, но до сих пор многие предприятия и хозяйственные организации по существу еще не приступили к этой работе. Свердловску для заготовок и закупок овощей и картофеля нынче выделено 20 районов. К 1 сентября все районы заготовок были закреплены за организациями. Требовалось, не медля, послать в районы людей, транспорт, подготовить складочные помещения, временные хранилища, переработочные пункты.

Этого многие не сделали. Возьмем Свердпромстрой. Ему выдан наряд в Артинский район на заготовку 356 тонн картофеля и 100 тонн овощей. Для того, чтобы быстро справиться с этой работой, надо было еще в первой декаде сентября послать в район не менее ста рабочих и 3 автомашины. Начальник Свердпромстроя тов. Исаев до сих пор не удосужился послать в Артя ни одного рабочего, ни одной автомашины.

Отдел рабочего снабжения Свердловского отделения движения должен нынче заготовить в Тугулымском районе 263 тонны картофеля и 246 тонн овощей, а в Буткинском районе—785 тонн картофеля и 408 тонн овощей. Прошло уже почти две декады сентября, а заготовки в районах не начинались. Начальник ОРС'а тов. Головенков, видимо, считает, что кто-то за него будет работать, а он все получит готовеньким. До сих пор в районы не направлены ни машины, ни лошади, ни люди.

Одному заводу требуется заготовить в Камышловском районе 140 тонн картофеля. Еще в начале месяца надо было направить в колхозы 40 рабочих и 1 автомашину, но ничего не сделано.

Крайне медленно развертывают заготовки овощей и картофеля турбинный завод и многие другие предприятия. Время не ждет. Дорог каждый день, каждый час. Задача руководителей хозяйственных и партийных организаций лично возглавить заготовки овощей и картофеля. Надо, не медля, направить в районы необходимую рабочую силу и транспортные средства. Ведь нельзя забывать, что в нынешнем году предприятия и учреждения должны будут сами убирать с полей занаряженные им картофель и овощи и своими средствами вывозить их из глубинных пунктов и грузить в вагоны.

Это создает известные трудности, но при умении, расторопности, большевистской напористости эти трудности могут и должны быть преодолены. Сумел же Уральский индустриальный институт (директор тов. Качко) выполнить годовой план заготовок овощей и картофеля на 50 процентов. Почему же другие организации должны плестись в хвосте?

Каждый большевик-хозяйственник, каждый партийный руководитель должен помнить, что своевременное выполнение плана завоза овощей и картофеля обеспечит дальнейшее улучшение материально-бытового положения трудящихся.

ДРОВА СВЕРДЛОВСКУ!

Думают ли в Кировском районе о приближении зимы?

Крайне плохо готовятся к зиме в Кировском районе города Свердловска. До сих пор коммунально-бытовые учреждения, предприятия местной промышленности, население здесь не обеспечены топливом. Заготовки и особенно подвозка дров идут недопустимо медленно.

Вот несколько цифр. Учебным заведениям района требуется на зиму 3.000 кубометров дров, в настоящее время не завезено ни одного полена. Школы и детдома должны иметь 3.000 кубометров дров, завезено 1.067. В больницах, яслях и других учреждениях здравоохранения вместо 3200 кубометров дров имеется всего 287. Силами района должно быть заготовлено на зиму 47 тыс. кубометров дров. На 10 сентября было заготовлено всего 5.000 кубометров.

Положение с топливом создалось крайне напряженное. Однако это нисколько не беспокоит руководителей района—секретаря райкома ВКП(б) тов. Шаламова и председателя исполкома райсовета тов. Шамшурина, которые несут персональную ответственность за своевременный завоз топлива. Эти руководители не принимают энергичных мер к тому, чтобы коммунально-бытовые учреждения района были обеспечены топливом.

По решению исполкома горсовета, Кировский район обязан был послать на лесозаготовки 300 рабочих. Это задание при попустительстве тт. Шаламова и Шамшурина провалено. На участок Свердлеса вместо 70 человек направлено 56, на участок Гортопа вместо 230 человек—95. План мобилизации людей на дровозаготовки выполнен всего наполовину.

Часть посланных в лес не выполняет нормы, нашлись и дезертиры, которые самовольно сбежали с лесозаготовок. Таким образом, фактическое количество людей еще меньше, чем это значится по сводкам. И несмотря на это, ни райком партии, ни исполком райсовета ничего не делают для того, чтобы выправить положение. Работники райкома крайне мало интересуются дровозаготовками, не бывают на лесных участках, не организуют там партийно-политическую работу.

Законен вопрос тт. Шаламову и Шамшурину—думают ли в Кировском районе о приближении зимы?

Н. ЛЕБЕДЕВ.

Военные действия в Западной Европе

ЛОНДОН, 19 сентября (ТАСС).

В сообщении штаба верховного командования экспедиционных сил союзников говорится:

18 сентября продолжалась высадка авиадесантных войск союзников в Голландии и доставка им военных материалов. Высадившиеся части закрепились на позициях и усилили их. Операции авиадесантных войск продолжаются. В одном районе наземные войска союзников уже соединились с авиадесантными частями.

В районе восточнее Антверпена союзные войска сражаются на территории Голландии и продвигаются вперед, несмотря на ожесточенное сопротивление неприятеля.

В Булони союзные войска с боями продвинулись в глубь города. В Южной Голландии союзники продвинулись на северо-восток от Маастрихта, преодолевая сопротивление пехоты, артиллерии и танков противника. Части, действующие восточнее, достигли Убахсберга и Зимпельвельда.

В Аахене продолжаются тяжелые бои. Юго-восточнее города союзные войска очистили от противника Бюзбах. За Ретгеном союзные войска очищают от противника территорию восточнее Эйпена и заняли Гефен.

К востоку от Сен-Вита на германской территории войска союзников встретили усилившееся сопротивление противника. Союзные войска заняли Брандшейд и продвинулись к Гентхейму, в 6 милях к востоку от границы. Бронетанковые части союзников пересекли люксембургско-германскую границу и заняли город Гюттинген.

Западнее Бельфорского коридора войска союзников продвинулись на 5 с лишним миль к востоку от Сен-Лу-Сюр-Семуза и вступили в город Фужероль. Отбита атака противника близ Понде-Руада.

В зоне операций авиадесантных частей активно действовала авиация. Было выведено из строя или уничтожено большое количество зенитных орудий, судов, автомашин и повозок, взорван склад боеприпасов.

В воздушных операциях 18 сентября уничтожено 32 вражеских самолета. Союзники потеряли 33 истребителя.

ЛОНДОН, 19 сентября (ТАСС)

В сообщении штаба вооруженных сил союзников на Средиземноморском театре военных действий говорится, что 18 сентября продолжались чрезвычайно сильные бои на центральном и Адриатическом участках фронта союзных армий в Италии. Американские части 5-й армии значительно продвинулись севернее Флоренции и захватили еще одну важную возвышенность. На Адриатическом участке фронта английские и канадские части 8-й армии значительно расширили предмостное укрепление на реке Морано.

Авиация союзников совершала вчера налеты на сортировочные станции и мосты в Северо-Восточной Югославии и в Центральной Венгрии. Другие соединения авиации подвергли бомбардировке вражеские военные об'екты в зоне боев.

Высадка крупного авиадесанта союзников в Голландии

ЛОНДОН, 17 сентября (ТАСС).

Штаб верховного командования экспедиционных сил союзников сообщает, что крупные силы первой авиадесантной армии союзников сегодня после полудня высадились в Голландии.

ДЕСЯТИДНЕВНЫЕ ИТОГИ НАСТУПАТЕЛЬНЫХ ОПЕРАЦИЙ НАРОДНО-ОСВОБОДИТЕЛЬНОЙ АРМИИ ЮГОСЛАВИИ

ЖЕНЕВА, 19 сентября (ТАСС).

Как сообщает радиостанция «Слободна Югославия», за первые десять дней сентябрьского наступления югославской народно-освободительной армии освобождено 98 городов. За этот период югославские части нанесли ряд сильных ударов по коммуникациям противника. Все железнодорожные линии Югославии, используемые оккупантами, выведены из строя. Всего разрушено 780 километров железнодорожного полотна и взорвано 320 железнодорожных мостов. В итоге десяти дней наступательных операций убито 24 тысячи и взято в плен 11.900 солдат и офицеров противника.

У побережья Далмации в результате четырехдневных упорных боев очищен от противника остров Млет. На острове Млет и на освобожденных ранее островах полностью очищены от остатков гарнизонов противника 11 городов. Остатки вражеских гарнизонов в Сумартине и Сучере окружены и уничтожаются. Занятием этих островов югославские части прервали морские пути, по которым немцы производили переброску своих войск из южных районов Балканского полуострова.

ГИТЛЕРОВСКИЕ ПРЕСТУПНИКИ УКРЫВАЮТСЯ В ИСПАНИИ И АРГЕНТИНЕ

ЛОНДОН, 18 сентября (ТАСС).

Дипломатический обозреватель газеты «Санди Диспетч» пишет, что через каждые четыре-шесть часов в Барселону (Испания) прибывают из Штутгарта немецкие самолеты. Каждый раз на них прибывают по 24 гитлеровца, спасающихся из Германии, пока имеется возможность. Из Испании они направляются в Аргентину. Вслед за этими пассажирскими самолетами прибывают транспортные самолеты, на которых доставляются вещи и имущество гитлеровцев и принадлежащие им ценности.

Газета «Санди экспресс» в своей передовой отмечает, что Гитлер может найти себе убежище и хороший прием в Аргентине. «Наступило время,—пишет газета,—открыто об'ясниться с этой страной. Мы, англичане, в согласии с нашими союзниками не желаем, чтобы Гитлер воспользовался где бы то ни было, священным правом убежища. Мы полны решимости захватить его и его главных помощников живыми или мертвыми и лучше живыми, чем мертвыми. Если Аргентина окажет ему покровительство, нужно, чтобы к этой стране немедленно были применены экономические санкции. Аргентина поставляет нам основное количество требующегося нам мяса. Если захват Гитлера будет стоить всего нашего мясного довольствия, мы заплатим эту цену».

НА ПОДСТУПАХ К ААХЕНУ

ШТОЛЬВЕРГ, восточнее Аахена, 18 сентября (от военных корреспондентов ТАСС).

100 дней союзные армии пробивали себе дорогу к границам Германии. Сто дней шла борьба на подступах к «внутренней оборонительной линии» Германии. И вот, наконец, орудия союзников направлены на немецкую территорию, на укрепления гитлеровцев, расположенные в немецких городах и деревнях.

Тяжелая артиллерия посылает туда снаряд за снарядом. Над Аахеном стоит огромное черное облако, повисшее, как туча.

С вершин лесистого холма, расположенного восточнее Ретгена, видна вся долина, идущая в направлении Вальхейма, Корнелимюнстера и Бюсбаха. Виднеющиеся деревушки кажутся мертвыми, дороги—пустыми. Прямая дорога на Аахен сильно минирована. В окрестностях города идут напряженные бои.

Мы сворачиваем под прямым углом на юг и спускаемся в долину. Вместе с танковой колонной 1-й американской армии входим в Ретген. Улицы пусты, дома закрыты. На станции Ретген стоят эшелоны. Немцы не успели угнать их, так как пути повреждены.

Проезжаем лес Рентген. За лесом начинается «линия Зигфрида». Несколько рядов железобетонных надолб и противотанковый ров перед надолбами — только на дороге. За надолбами — доты. Они построены из железобетона метрах в 40—50 друг от друга. Только часть их обращена лицом к границе, другие — внутрь Германии, чтобы стрелять в спину танкам или пехоте.

Деревушка и станция Вальхейм мертвы; только коровы пасутся в огородах. Дома пусты. В'езжаем в Корнелимюнстер. Встречаем группу немцев. Они отворачиваются, не желая замечать ни танков, ни офицерских машин, остановившихся рядом. Только видя, что на них не обращают внимания, они воровато озираются по сторонам. Встречаем другую группу немцев — в их глазах злоба и ненависть.

Облако дыма над Аахеном остается далеко позади. Впереди в направлении Дейрена встают столбы дыма — это одна из американских танковых дивизий пробивает путь на восток к Рейну. Гитлеровское командование, прекрасно сознавая, что их «линия Зигфрида» не помешает наступлению союзных войск, решило искать убежища за Рейном. Туда оно увело для переформирования эсэсовские части, туда же оттягивает танки и артиллерию. Вопреки ожиданиям, подступы к «линии Зигфрида» не были даже минированы. Гарнизоны дотов этой линии не получили подкреплений. Они были уничтожены американскими танками, огнеметами или погребены под развалинами дотов.

ПАРТИЙНАЯ ЖИЗНЬ

БЕСЕДА АГИТАТОРА

Тема этой беседы планом не предусмотрена. Она зародилась совершенно случайно.

Агитатор Людмила Родионова впервые пришла на поля колхоза «Красный горняк» в бригаду Виктора Залесова. Восемь колхозниц, выстроившись цепочкой, жали серпами пшеницу. Пшеница была высокая, густая. Поспела она неравномерно. Ранее созревшие колосья под тяжестью зерна наклонились до земли, а подгон торчал «гоголем». Жать такой хлеб было трудно. Родионова это знала. Она направилась к колхознице, далеко ушедшей вперед от других. Серп в руках этой колхозницы очень ярко сверкал на солнце, когда она, подняв сжатую горсть, опускала ее на вязку.

Родионова с восхищением смотрела на быструю работу колхозницы и уже подбирала слова одобрения. Но, зайдя на так называемую «постать» стахановки, остановилась. Ее внимание привлекла высокая жнива и подрезанные колосья.

Сколько же таких колосьев остается в поле? Родионова отмерила квадратный метр, по краям прочертила грани и стала добросовестно подбирать колоски. Их оказалось 27.

Родионова долго старалась по колоскам, по зернышкам определить потери на гектар. Она такими подсчетами занималась впервые. Пришлось произвести много арифметических действий. Людмила подошла к колхознице, жавшей быстрее всех, и спросила:

— Как вас по имени, отчеству и фамилии?

— Кабакова Лидия, а что?

— По 27 колосков на каждый квадратный метр вы оставляете в поле,—ответила Родионова.

— Ну, и что... У хлеба не без крох. Это хоть кого спроси.

— 27 колосков на 1 метр, а в гектаре таких метров 10 тысяч. Это 270000, или по 12 пудов на гектар.

Колхозницы с изумлением посмотрели на Родионову.

— Таких гектаров в колхозе 191, и сжели взять 12 раз по 191, то получится 2292 пуда хлеба. Если это раскинуть на трудодни, то обойдется по 2 фунта.

— 2 фунта?!—про себя вслух произнесла Татьяна Ефимова.

Родионова, как бы не слыша, продолжала ковать железо, пока горячо.

— Вот вы, товарищ Кабакова, скажем, заработаете 400 трудодней и более 3-х центнеров недополучите только потому, что колоски не подбирали.

Такой упрек задел за живое Кабакову. Только сейчас она увидела и ужаснулась, как много колосьев оставлено на полосе.

— Ах, не могла же ты, голубушка, неделькой пораньше к нам с этим явиться, а то вон какую полосу так выжали,—с сожалением подметила одна из колхозниц.

— Так-то это так, да вот скажите, как жать, чтобы колос не оставался?

— Ну, как известно, под самый корень надо брать, ниже склоняться...

— А если грабли с частыми зубьями завтра принести, да погрести?

— И то верно,—согласились колхозницы.

На следующий день здесь уже не было потерь.

Родионова обнаружила также большие потери и на участке машиниста конной жатки Степана Подкорытова. У нее явилось намерение созвать сегодня после работы производственное совещание. Если не удастся собрать его полностью, то хотя бы пригласить членов правления, бригадиров и звеньевых. Сегодняшнее «открытие» ее встревожило не меньше, чем колхозниц.

Председатель колхоза тов. Малетин и бригадир тов. Залесов согласились с предложением агитатора. Они вместе наметили практические мероприятия по борьбе с потерями. На другой день подняли школьников. Дети охотно пошли собирать колос, оставленный на полях. И колхозницы теперь имеют грабли, не оставляют за собой ни одного колоска.

Беседа, проведенная на полосе, дала желаемые результаты. Она убедила колхозников глубиной доказательств, вес которых колхозники определили по своим трудодням. Теперь в колхозе с потерями борются по-настоящему. На участках, где работают колхозницы Кабакова и Ефимова, не найдешь ни одного потерянного колоска.

П. ДМИТРИЕВ.

Заседательская суетня вместо конкретного руководства

Много еще нужно убрать хлеба с полей Режевского района. Настала пора и массовой копки картофеля, уборки овощей. Сейчас, когда дорога каждая минута, надо экономить время и максимально уплотнять рабочий день. К сожалению, руководители Режевского района не научились беречь время тружеников полей.

Вместо оперативного руководства секретарь райкома ВКП(б) тов. Шамшурин увлекся совещаниями. За короткое время с 7 по 12 сентября здесь проведено 3 совещания. 7 сентября, например, в Глинском сельском совете с'ехались председатели колхозов, бригадиры тракторных отрядов и т. д. 13 сентября снова собрали 50 человек. Сотни руководителей колхозов и бригад, которые обязаны сейчас дневать и ночевать на поле и организовывать уборку урожая и хлебосдачу, тратят драгоценное время на заседательскую суетню. Совещаний много, и все они похожи друг на друга, как две капли воды: на них предупреждают, обязывают, требуют усилить темпы уборки, а воз и ныне там.

11 сентября 10 председателей колхозов и 10 председателей сельских советов получили очередную телефонограмму товарища Шамшурина. Он предлагал им явиться на заседание бюро райкома к 7 часам вечера. Из 20 вызванных явилось 14 человек. Некоторым пришлось ехать за 35 километров.

Для членов бюро райкома партии такой массовый созыв людей на заседание был неожиданным. Даже председатель исполкома райсовета тов. Телегин не знал о такой постановке вопроса о хлебозаготовках на заседании бюро райкома партии и не подготовился к нему.

Прозаседали всю ночь, повторили все сказанное на кустовых совещаниях и снова (в который раз?!!) записали в протоколе: «Предупредить, обязать, предложить» и т. п. Ни слова о конкретной помощи колхозам. Ни слова о том, что они должны делать для усиления темпов уборки и хлебосдачи. Неделя прошла после того заседания и... никаких изменений. Колхозы продолжают отставать.

Между прочим, даже и те решения, которые выносятся райкомом ВКП(б), не проверяются. Директору Режевской МТС тов. Неверову было предложено в суточный срок доставить в колхоз «Нива» молотилку. Его же обязали срочно выехать в колхоз имени Сталина для оказания практической помощи. Прошли сутки, двое, трое, а тов. Неверов сидит на месте, в колхозы не выезжает. Он в этом не виноват, ибо о решении бюро райкома партии никто ему не сообщил. Но в Реже уж так принято. Для руководителей района важно вынести решение, а как оно выполняется, это их не интересует.

Негодный стиль руководства уборкой и хлебосдачей со стороны Режевского райкома ВКП(б) и, в частности, его секретаря тов. Шамшурина, неоднократно подвергался резкой критике. К сожалению, уроков тов. Шамшурин не извлек. Он руководит колхозами только через совещания и бумагу. Живое дело здесь тонет в длинных, никому ненужных речах.

Е. ГОРЧАКОВСКАЯ.

ПЕРЕД ПРИЗЫВОМ В ШКОЛЫ ФЗО

1 октября — начало призыва в ремесленные училища и школы ФЗО нашей области. 9 тысяч юношей и девушек приступят к учебе только в школах ФЗО, чтобы затем притти на производство.

От того, насколько хорошо будет организован призыв, от качества подготовки к приему учащихся будет зависеть успех учебы.

Из 55 школ ФЗО г. Свердловска и области уже полностью подготовлены принять своих воспитанников 38, а в остальных заканчивается ремонт.

Школа ФЗО № 7 Нижнего Тагила (директор тов. Немировский) прекрасно отремонтировала общежитие на 300 человек — оно покрашено масляными красками, комнаты общежития со вкусом обставлены, оборудованы всем необходимым. Кадры мастеров-преподавателей подобраны, учебные планы готовы.

Хорошо встретят новый набор свердловская школа ФЗО № 52 (директор тов. Талошин) и ревдинская № 41 (директор тов. Максимов). Здесь здания школ отремонтированы, оштукатурены, побелены и покрашены, весь инвентарь в порядке.

Внушают серьезные опасения школы ФЗО № 29, на Верх-Исетском заводе, № 40 на В.-Пышминском электролитном заводе и № 60 в Камышлове. Руководители этих предприятий не подумали о своевременном выделении общежитий для школ ФЗО, не подготовили кадров мастеров для преподавания. Далеко не во всех школах заготовлено топливо на зиму.

Не готовы к зиме и некоторые ремесленные училища нашей области. Если в ремесленном училище № 5 г. Серова (директор тов. Романов) тщательно провели ремонт общежитий и учебных кабинетов, полностью завезли топливо, то в ревдинском ремесленном училище № 7 (директор тов. Фертиков), ремесленном училище № 17 г. Первоуральска (директор тов. Жаворонков) и других ничего этого не сделано.

Организовать достойную встречу будущим молодым рабочим, заботливо и приветливо их принять — долг хозяйственных, профсоюзных и партийных организаций.

Спартакиада заводов

Приз ВЦСПС выиграли спортсмены Каменск-Уральского

Вчера в Свердловске закончилась областная спартакиада заводов. В течение трех дней лучшие физкультурники крупнейших предприятий Урала держали экзамен по военно-физкультурной подготовке и защищали спортивную честь своего завода.

Отличную подготовку продемонстрировали спортсмены Уральского алюминиевого завода. Их представители тт. Воробьев, Брицке и Стеблев заняли первое место в комплексе состязания по рукопашному бою. Звание абсолютного чемпиона спартакиады по фехтованию на штыках присуждено тов. Свидерскому (Синарский трубный завод).

Соревнования по гранатометанию принесли успех команде Уралмашзавода, представители которой заняли первые места. У женщин это была тов. Шмелькова с результатом 32,87 метра, а среди мужчин—тов. Вевер, метнувший гранату на 53,90 метра.

Большой спортивный интерес представили соревнования по легкой атлетике, где вместе с участниками спартакиады в ряде номеров выступили сильнейшие мастера спорта Москвы. В забегах на 800 метров для женщин заслуженный мастер спорта москвичка тов. Васильева пробежала дистанцию за 1 минуту 21,7 секунды. Лучший результат среди участниц спартакиады показала тов. Андреева (УЗТМ)—1 минута 30,2 секунды.

Соревнования по легкой атлетике тоже принесли победу спортсменам Уральского алюминиевого завода, чей коллектив в конечном итоге вышел победителем всей спартакиады. Ему присужден специально учрежденный переходящий приз ВЦСПС.

Н. КУКУЦ.

В АРТЕК

10 отличников учебы школ Свердловской области выезжают во всесоюзный пионерский лагерь —солнечный Артек, восстановленный после хозяйничания фашистских оккупантов.

В Артек едут: С. Киприн (Свердловск), А. Петроз (Тагил), Л. Харитонова (Кировград). Н. Трепова (Первоуральск) и другие.

Производство измерительных лент

КАМЕНСК-УРАЛЬСКИЙ. Городской промкомбинат освоил производство измерительных лент для землемеров и геологов. Ленты имеют длину 20 метров. В 4-м квартале будет выпущено 500 штук.

Ответственный редактор Л. С. ШАУМЯН.

Свердловский государственный театр музыкальной комедии
Сегодня ЖЕНИХ ИЗ ПОСОЛЬСТВА
21-IX ТАЛИСМАН

Клуб имени Сталина
Спектакли гос. театра оперы и балета имени А. В. Луначарского
Сегодня ТРАВИАТА
21-IX БАХЧИСАРАЙСКИЙ ФОНТАН
Начало в 9 часов вечера.

ГОСЦИРК
Сегодня и ежедневно цирковые представления и матчи французской борьбы.
БОРЮТСЯ: Леонидов—Калишевич. Бурлаков—Ян-Цыган. Плясуля—Ракитин. Беляевский—Доменный.

Окружной Дом Красной Армии
ГАСТРОЛИ Ленинградского государственного Нового театра
Сегодня и 21-IX МИЛЫЙ ДРУГ
22-IX СКУПОЙ

Дом культуры железнодорожников
Сегодня и по 24 сентября демонстрируется кинокартина Я—ЧЕРНОМОРЕЦ.

Сегодня в кинотеатрах:
СОВКИНО — Боксеры. С 22-IX Ураган. МЮД—Большая жизнь. ОКТЯБРЬ—Белеет парус одинокий. Киножурнал № 2 «Новости дня». ТЕМП—Ураган. СТАЛЬ—Маскарад. КИНОТЕАТР в саду им. Вайнера—Аринка.

ГОСИППОДРОМ
Сегодня БЕГА. Начало в 6 часов вечера. Следующие БЕГА 24-IX.

Дефектологический факультет Московского педагогического института
ПРОИЗВОДИТ ПРИЕМ СТУДЕНТОВ на 1944—45 УЧЕБНЫЙ ГОД
Учащиеся обеспечиваются общежитием. Размер стипендии на 50% выше чем на других факультетах.
АДРЕС института: г. Москва, ул. М. Пироговская, 1, МГПИ имени В. И. Ленина. Подробные справки и условия приема можно узнать в Свердловском областном отделении Всероссийского Общества глухонемых (ВОГ), г. Свердловск, ул. Февральской революции, 22, комната № 7, с 10 до 12 часов дня.

Свердловский дорожно-механический техникум
ПРОДОЛЖАЕТ ПРИЕМ на 1-й и СТАРШИЕ КУРСЫ
дорожно-строительного и механического отделений.
Техникум готовит: ТЕХНИКОВ по строительству, восстановлению и эксплоатации автомобильных дорог, мостов и гражданских зданий, ТЕХНИКОВ-МЕХАНИКОВ по тракторам, автомобилям и дормашинам.
Срок обучения в техникуме 3 года 9 месяцев.
В процессе обучения студенты проходят практическую езду на автомобиле, тракторе и дорожных машинах и получают право на управление машиной. Студенты обеспечиваются дополнительным питанием. Условия приема общие для всех техникумов.
Лица, окончившие 9—10 классов, зачисляются на II курс.
Заявления с соответствующими документами принимаются до 25 сентября 1944 года. Все принятые в техникум обеспечиваются стипендией, благоустроенным общежитием и постельным бельем. Военнообязанным предоставляется отсрочка по призыву в Красную Армию.
АДРЕС техникума: г. Свердловск, Втузгородок, ул. Ленина, 91. Телефоны Д1-39-91 и Д1-91-45.

Уральское геологическое управление
ОБ'ЯВЛЯЕТ ПРИЕМ УЧАЩИХСЯ
на 6-месячные курсы буровых мастеров
механического колонкового бурения. Принимаются лица обоего пола в возрасте от 17 до 45 лет.
Курсанты обеспечиваются продснабжением по нормам рабочих промпредприятий, трехразовым питанием в столовой и стипендией 400 руб. в месяц. Иногородние обеспечиваются общежитием.
Обращаться по адресу: гор. Свердловск, ул. Вайнера, 55, отдел кадров, 3-й этаж, комната 58.

Свердловский государственный театр музыкальной комедии
ОБ'ЯВЛЯЕТ,
что
ПРОСМОТР ЗАПИСАВШИХСЯ В БАЛЕТНУЮ ГРУППУ
будет производится 23 сентября, в 4 часа дня.
Для просмотра необходимо иметь рабочий костюм.

Администрация, партийный комитет и местком Свердловской железнодорожной больницы с глубоким прискорбием извещают о смерти старейшего врача больницы доктора
КУДРЯВЦЕВА Филарета Филаретовича,
последовавшей 15 сентября с. г., и выражают соболезнование его семье.
Похороны состоятся 20 сентября. Вынос тела из красного уголка больницы, по ул. Стрелочников, 10, в 5 часов вечера.

Адрес редакции: Свердловск, ул Ленина, 47, 4-й этаж. Телефоны редакции: ответственный редактор Д1-19-07, зам. ответственного редактора Д1-43-07, ответственный секретарь Д1-28-03, отдел партийной жизни и пропаганды Д1-38-82, Д1-34-05, промышленно-транспортный отдел Д1-82-86, Д1-39-10, сельскохозяйственный отдел Д1-25-42, Д1-97-47, отдел писем Д1-39-76, Д1-35-94, по вопросам искусства, культуры и быта звонить Д1-38-93, по вопросам информации Д1-34-05, зав. издательством Д1-29-50, отдел об'явлений Д1-27-06.

IC27783. Газетно-журнальная типография издательства «Уральский рабочий», Свердловск, ул. Ленина, 47. Заказ № 01614.