XXVII ГОД ИЗДАНИЯ
№ 224 (8723)
ЦЕНА НОМЕРА 20 КОП.
Газета выходит ежедневно кроме понедельника

Пролетарии всех стран, соединяйтесь!

УРАЛЬСКИЙ РАБОЧИЙ

ОРГАН СВЕРДЛОВСКОГО ОБЛАСТНОГО И ГОРОДСКОГО КОМИТЕТОВ ВКП(б), СВЕРДЛОВСКОГО ОБЛАСТНОГО И ГОРОДСКОГО СОВЕТОВ ДЕПУТАТОВ ТРУДЯЩИХСЯ

СУББОТА 16 СЕНТЯБРЯ 1944 г.

Борьба за хлеб — борьба за победу!

Колхозы области горячо подхватили призыв красноуфимской артели «Вперед» о проведении фронтовой недели по завершению уборки, скирдования и усилению хлебосдачи. Многие районы уже в первые дни фронтовой недели добились значительных успехов.

Особенно отличился Таборинский район. Колхозы района резко подняли темпы полевых работ. Усилена косовица, ускорен обмолот. А главное — колхозы по-фронтовому организовали сдачу хлеба государству. На 15 сентября **31 колхоз района выполнил годовой план хлебозаготовок.** Район взял обязательство завершить выполнение годового плана хлебозаготовок по всем колхозам к 25 сентября.

Фронтовая неделя вызвала среди трудящихся района большой патриотический под'ем. До сердца каждого патриота дошли слова обращения красноуфимцев: «Мы знаем, что хлеб нужен фронту, как оружие и боеприпасы, и поэтому обязаны во-время и без потерь собрать богатый урожай, полностью и в срок выполнить обязательства перед государством по хлебу и другим продуктам». И поля колхозов увидели действительно самоотверженный труд. В колхозах района развернулось социалистическое соревнование за быстрейшую сдачу хлеба государству.

Таборинцы показывают пример, как нужно вести борьбу за хлеб, как в дни войны выполнять первую заповедь колхозов.

В обстановке большого патриотического под'ема проходит фронтовая неделя и в других районах. Труженики полей стремятся быстрее скосить, связать, заскирдовать и обмолотить хлеб, сберечь урожай от потерь, честно выполнить обязательства перед государством. Они понимают, насколько велика сейчас ответственность работников тыла перед фронтом. Они сознают, какого напряжения сил требует сейчас решающий период уборки, когда каждый потерянный день означает громадные потери урожая.

Вот почему растет напряжение в труде. Вот почему естественно и понятно желание работников сельского хозяйства не останавливаться на достигнутом, увенчать фронтовую неделю небывалым повышением производительности труда и тем самым заложить фундамент для дальнейшего движения вперед.

Учитывая положительный опыт всенародного воскресника, проведенного в начале фронтовой недели, районные организации, местные советы, правления колхозов начали подготовку к очередному воскреснику — 17 сентября. Он будет проведен, как день борьбы за наивысшую производительность труда, чтобы успешно решить важнейшую военно-хозяйственную задачу: без потерь убрать урожай и своевременно сдать хлеб государству!

Хлеб — в первую очередь государству! Эта заповедь нерушима и священна. Этой заповеди должно быть подчинено все: и косовица, и вязка снопов, и скирдование, и обмолот хлеба.

В августе многие колхозы не выполнили месячного плана хлебопоставок, а некоторые даже не начинали поставки, допустив тягчайшее преступление перед родиной. В сентябре необходимо во что бы то ни стало погасить августовскую задолженность и, безусловно, выполнить сентябрьский план. Никаких отговорок, никаких оправданий не может быть! Медленно идет косовица, задерживающая обмолот и хлебосдачу, — пускай в ход все средства: и комбайны, и жатки, и серпы. Затормозился обмолот из-за скирдования — организуй круглосуточное скирдование. Нехватает лошадей для работы конных молотилок, привлеки на скирдование больше коров, а лошадей высвободи на усиление молотьбы.

Под разными предлогами кое-где допускается негодная практика: не все колхозы ежедневно участвуют в хлебосдаче. Терпимо ли такое отношение к государственной дисциплине, на основе которой строятся месячный план, пятидневное и суточное задание? Совершенно нетерпимо: оно подрывает хлебозаготовки. Партийные организации, местные советы, аппарат уполномоченных Наркомата заготовок обязаны строжайшим образом контролировать ход хлебосдачи по каждому колхозу ежедневно.

Контроль позволит глубже знать положение дел в колхозах, своевременно принимать меры для подтягивания отстающих участков уборки урожая, оперативно руководить хлебозаготовками. Основное требование — не допускать разрыва между косовицей, скирдованием и обмолотом. Где такой разрыв существует, там, во-первых, неизбежны потери урожая, во-вторых, вывозка хлеба идет с перебоями.

Известно, что незаскирдованный хлеб — неубранный хлеб. Надо с особой заботой скирдовать хлеб, тем самым облегчая молотьбу и сберегая урожай от потерь. Но простые истины иногда забываются. Об этом следует напомнить руководителям Еланского, Ирбитского и некоторых других районов, где заскирдовано меньше половины скошенного хлеба. Они обрекли урожай на большие потери: начнутся дожди—зерно будет прорастать. Да и обмолот задерживается.

Обмолот хлеба — важнейшее звено борьбы за хлеб. Партия и правительство требуют, чтобы обмолот шел круглосуточно. Для этого надо применить круглосуточное скирдование, укрепить молотильные бригады, навести порядок на токах. Во избежание перебоев с молотьбой и порчи зерна нужно производить молотьбу на крытых токах, под навесами с хорошей крышей и полом.

Чтобы хлеб непрерывным потоком шел на государственные ссыпные пункты, все комбайны, тракторные и конные молотилки должны быть полностью загружены работой. Если же этих средств нехватает для ускорения обмолота и вывозки хлеба государству, следует вести обмолот катками, используя для этого коров колхозного стада и принадлежащих колхозникам.

В дни фронтовой недели колхозы стали больше использовать коров на уборочных работах. Есть в нашей области немало колхозниц, которые проявили высокую сознательность и оказали неоценимую помощь своим артелям. Например, колхозница артели «Колос», Тутулымского района, вывезла на своей корове 210 пудов зерна на заготовительный пункт. Сотни пудов зерна вывезли на коровах колхозники артели «Вперед», Красноуфимского района. В Талицком районе до фронтовой недели на полевых работах использовали не более 250 коров, сейчас — 800, что облегчило и ускорило проведение уборки и хлебосдачи.

Выполнение плана хлебозаготовок — дело чести не только колхоза, совхоза, района, но и городских организаций, обязанных помогать деревне. Совнарком СССР и ЦК ВКП(б) разрешили облисполкомам мобилизовать на период заготовок до 50 процентов действующего автотранспорта гражданских предприятий и учреждений и до 30 процентов действующего автотранспорта оборонных предприятий и строек. На каждую автомашину должно быть установлено обязательное задание по вывозу сельскохозяйственной продукции на государственные заготовительные пункты, исходя из об'ема вывоза в 4000 тонно-километров для полуторатонной автомашины. Мобилизованные автомашины работают на бензине предприятия и учреждения.

Это решение партии и правительства не везде выполняется. До сих пор не мобилизован на вывозку хлеба автотранспорт в Красноуральске, Асбесте, Н.-Тагиле. Кому-кому, а уж организациям индустриального Тагила, имеющего огромный парк автомашин, особенно не к лицу поступать так, как поступают организации Асбеста, грубо нарушая постановление Совнаркома СССР и ЦК ВКП(б). Надо немедленно покончить с этим.

Борьба за хлеб—борьба за победу над врагом. Не ясно ли, что на практической работе на уборке и вывозке хлеба государству проверяются преданность родине, патриотизм, верность клятве, данной уральцами товарищу Сталину об усилении помощи доблестной Красной Армии. Фронтовой работой на полях продемонстрируем свою готовность сделать все для победы над врагом!

Завтра — всенародный воскресник. Тысячи людей из городов, районных центров и рабочих поселков выйдут на поля. Вместе с колхозниками они будут трудиться самоотверженно, помня о том, что борьба за хлеб—борьба за окончательный разгром ненавистных немецко-фашистских захватчиков.

Все—на воскресник! Будем в труде, как в бою!

По Советскому Союзу

ФИЛЬМ О ЗОЕ КОСМОДЕМЬЯНСКОЙ

На экраны Москвы выпускается новый художественный фильм «Зоя». В фильме последовательно развертывается показ жизни юной советской патриотки Героя Советского Союза Зои Космодемьянской, проходят крупнейшие политические события, имевшие непосредственное влияние на формирование сознания и идеологии молодой девушки. На экране воспроизведены кинокадры похорон В. И. Ленина. В эти дни Зоя родилась. Показаны события в Испании, перелеты через Северный полюс Чкалова и Громова, полет в стратосферу и др. Фильм рассказывает о детских и юношеских годах Зои Космодемьянской, воскрешает в памяти кинозрителя первые дни войны, героические страницы обороны Москвы. В фильме показаны сцены ареста Зои, ее допроса и пытки в гестапо. (ТАСС).

ДРУЖБА УКРАИНСКИХ И ГРУЗИНСКИХ КОЛХОЗНИКОВ

В 1939 году между колхозниками сельхозартели имени Сталина, Генического района Украины, и колхозниками артели имени Орджоникидзе, Махарадзевского района Грузинской ССР, установилась тесная дружба. Они делились опытом своей работы, помогали друг другу укреплять и развивать колхозное хозяйство. Оккупация Украины немецкими захватчиками временно прервала братскую связь, но она снова завязалась, как только гитлеровцы были изгнаны с украинской земли.

На-днях в колхоз имени Сталина приехала делегация грузинских колхозников. Грузины привезли в подарок своим друзьям 20 голов скота, мебель, домашнюю утварь. Делегаты ознакомились с работой своих украинских братьев, возрождающих хозяйство, и рассказали об успехах своей артели. (ТАСС).

ОТКРЫЛАСЬ ОДЕССКАЯ ПУБЛИЧНАЯ БИБЛИОТЕКА

Открылась крупнейшая в стране Одесская публичная библиотека, основанная в 1829 г. В книгохранилищах библиотеки содержится более двух миллионов томов—от старинных рукописей, редких антикварных книг до новейших советских изданий. В дни немецкой оккупации города библиотеке грозило уничтожение. Сотрудники Янушковская, Кудлач и Корочин спасли часть литературы от сожжения. Много ценных книг было вывезено.

Сейчас библиотека пополнена книгами, изданными в годы войны. (ТАСС).

100 ТЫСЯЧ КНИГ ДЛЯ БИБЛИОТЕК СОВЕТСКОЙ ЭСТОНИИ

Начата работа по укомплектованию библиотек Советской Эстонии, разграбленных гитлеровскими захватчиками. В магазинах Москвы и Ленинграда для республиканских библиотек приобретено 20 тысяч томов разной литературы. Государственная публичная библиотека имени Салтыкова-Щедрина и Ленинградский университет передали для республиканских библиотек 35 тысяч томов научной литературы и учебников для библиотек Тартусского университета.

Всего для библиотек Советской Эстонии уже поступило свыше 100 тысяч томов.

15 сентября (ТАСС).

ЗАВТРА—ВСЕНАРОДНЫЙ ВОСКРЕСНИК!

Работать на полях и выполнять свои обязательства перед государством, как таборинские колхозники!

Шестой день фронтовой недели

★

31 колхоз выполнил план хлебозаготовок

ТАБОРЫ, 15 сентября (по телефону). 31 колхоз Таборинского района выполнил годовой план хлебозаготовок. Полностью рассчитались с государством колхозы Ефимовского, Аверинского, Кузнецовского и Чернавского сельсоветов. Передовыми по досрочной хлебосдаче вышли колхозы имени Сталина (председатель тов. Мирузаев), имени Кирова (председатель тов. Бобасенко), «Свобода» (председатель тов. Васькин), «Красный организатор» (председатель тов. Храмцов).

Сверх годового плана сдали авансом в счет хлебопоставок 1945 года колхоз «Красный организатор»—70 центнеров, колхоз имени Кирова—50 центнеров.

В целом по району годовой план хлебосдачи будет закончен к 25 сентября.

Председатель Таборинского райисполкома Н. СКОРОБОГАТОВ.

Комбайнер Лагунов убрал 500 гектаров

Не налюбуются колхозники криулинской артели «Последователь» на работу мастера комбайновой уборки Тимофея Никифоровича Лагунова. Гон за гоном по кругу обжинает огромный массив его мощный «Сталинец», не останавливаясь ни на минуту, не оставляя за собой ни одного несжатого колоска, ни одного оброненного зернышка.

Первые дни фронтовой недели Лагунов ознаменовал тем, что приступил к уборке пятой сотни гектаров. Пятьсот гектаров убрал Тимофей Никифорович на полях криулинских колхозов без потерь и в самые сжатые сроки. В артели «Красная поляна», например, он сжал урожай с 240 га всего за 13 рабочих дней.

В честь новых блистательных успехов советского оружия мастер комбайновой уборки поставил на-днях выдающийся рекорд: он убрал в смену 38 гектаров, выработав около 4 норм.

Успех Лагунова тем более значителен, если учесть, что добрая половина комбайнов в районе не используется по самым различным причинам. Один незадачливый комбайнер ссылается на поломку, другой—на засоренные хлеба, третий—на отсутствие бензина и т. д. Лагунов отнюдь не в лучших условиях, но все эти трудности ему не страшны. На помощь пришли знание, опыт и природная сметка русского человека.

Тимофей Никифорович насчитывает несколько десятков собственных усовершенствований. Все направлено к тому, чтобы предотвратить самую возможность остановки агрегата. Иные водители отказываются жать влажный и засоренный хлеб: стебли сорняков наматываются вокруг валика большого полотна. Для очистки приходится останавливаться каждые 2—3 гона. Лагунов изготовил у натяжного болта специальный щиток, ограждающий валик от сорняков, а для улучшения обмолота к приемной камере поставлены стеблеотводы, направляющие колосья прямо в молотильный аппарат. Даже для регулировки Лагунов отказывается останавливать машину.

Агрегат Лагунова не нуждается в бензине, он работает в основном на керосине, в лучшем случае на смеси лигроина с керосином. Благодаря применению подогревателя мотор работает с нормальной нагрузкой, без перебоев.

Сноровисто и скоро обслуживают этот агрегат и помощник комбайнера Бровкина и тракторист Мусихин. Они экономят время на всем, даже ночевать отказываются итти в деревню. Ночуют в поле у комбайна, чтобы выиграть на этом лишнее время для уборки.

Комбайнер Лагунов и его помощники показывают пример преодоления трудностей для всемерного ускорения косовицы хлебов. Их опыт учит, как нужно использовать на завершающем этапе уборки мощную машину—комбайн.

П. ШЕЛЕСТ.

Красноуфимск (наш корр.).

Бездельники у руководства МТС

РЕЖ, 15 сентября (по телефону). Темпы уборки урожая в Режевском районе все еще низки. На сегодня не снят урожай с 5400 гектаров. Время идет. Хлеб давно созрел, осыпается, растут потери. Требуются самые решительные меры, чтобы быстро снять урожай.

Но во многих колхозах и в районных организациях не торопятся. Колхозникам артели «Верный путь» нужно снять урожай еще с 500 гектаров. Около 300 гектаров нужно убрать в колхозе имени 8 марта. Такая же картина и в ряде других артелей.

Одной из причин преступной затяжки уборки—неудовлетворительная работа Режевской МТС. Комбайнирование хлебов позорно провалено.

Справедливо жалуется на плохую работу механика МТС председатель колхоза «Смычка» тов. Спирин. За последние 5 дней комбайн в его колхозе убрал только 3 га.

Колхозники артели им. 8-го марта жнут хлеб серпами, а два комбайна стоят. У одного нет воздухоочистителя, у второго неисправен мотор. Комбайнеры не обеспечены самыми необходимыми инструментами для текущего ремонта.

Из 32 комбайнов в Режевской МТС работают бесперебойно не более 10. За 1,5 месяца во время уборочной в 11 тракторных бригадах сумма часов простоя тракторов составляла 140 суток. За это время они могли бы вспахать 3600 гектаров. И все это результат отсутствия технического ухода, плохого качества ремонта.

Директор МТС тов. Неверов, секретарь парторганизации тов. Зубков относятся ко всем этим безобразиям либерально, не ведут никакой массовой работы с трактористами и комбайнерами.

Руководители МТС тт. Неверов и Зубков не изучают свои кадры, не работают с ними. А между тем, в МТС есть на кого опереться. Комбайнерки С. Г. Чепчугова и А. Г. Ярославцева перевыполнили годовые нормы. Близка к выполнению годового задания молодая комбайнерка Екатерина Останина. На их примере нужно воспитывать других, популяризировать их опыт, развернуть социалистическое соревнование, улучшить работу всего коллектива.

Е. ГОРЧАКОВСКАЯ.

★

Накануне воскресника

КРАСНОУФИМСК, 15 сентября (по телефону). Успешно проходит фронтовая неделя в колхозах района. Колхоз «Вперед» — инициатор фронтовой недели — досрочно выполнил свое обязательство по поставкам хлеба. На 15 сентября сдано государству 3500 центнеров хлеба вместо 3311. Таким образом, годовой план хлебопоставок перевыполнен. Значительно больше годового плана сдали хлеба государству артели «1 мая», «Об'единение» и «Ленинский путь».

В районе развернулась подготовка к всенародному воскреснику. Трудящиеся города в субботу вечером выедут в колхозы, чтобы ранним утром начать работу. Правления колхозов готовят для них конкретные задания. Выйдут в поле также ученики школ совместно с учителями.

СУХОЙ ЛОГ, 15 сентября (по телефону). Учитывая значение всенародного воскресника, организации района еще 14 сентября начали подготовку к нему. Проведены совещания в Сухом Логу и в Богдановичи по вопросу об организации воскресника. Районная газета выпустила «молнию», посвященную ему. На предприятиях выделены бригадиры, которые выехали в колхозы для подготовки к ударной работе в поле. Некоторые предприятия послали в колхозы автомашины для перевозки хлеба.

—o—

МОЛОДЕЖНЫЕ КРАСНЫЕ ОБОЗЫ

14 сентября были организованы комсомольско-молодежные красные обозы во всех районах нашей области.

В колхозе «Урал», Ачитского района (секретарь комсомольской организации тов. Рудинова), на 20 подводах и 2 машинах было вывезено 720 пудов хлеба. В колхозе «Пламя» Василий Вшивков и Федор Земцев использовали на вывозке быков и каждый из них сдал за один день по 40 центнеров зерна.

В обком комсомола от секретаря комсомольской организации колхоза им. Ярославова, Ачитского района, Василия Ахризонова пришла телеграмма: «При активной помощи комсомольцев и молодежи наш колхоз на третий день фронтовой недели закончил план хлебопоставок государству. Комсомольцы и молодежь, воодушевленные победами Красной Армии, и впредь будут оказывать колхозу активную помощь в досрочном выполнении всех сельхозработ».

—o—

Хроника фронтовой недели

БЕЛОЯРКА. Большую работу проводят в дни фронтовой недели комсомольцы и молодежь района. Комсомольцы, работающие в районных учреждениях, организовали фронтовую ночь в колхозе «Пятилетка». Там они работали до 2 часов ночи. Следуя примеру комсомольцев районного центра, организовали ночную молотьбу комсомольцы и молодежь колхозов «Рассвет», «Пламя», «Заря Урала» и др.

ПОЛЕВСКОЕ. Образцы самоотверженного труда показывает в дни фронтовой недели комбайнер тов. Шмыков. Работая в колхозе «Красный Урал» № 2, он вместо 8 гектаров по норме убрал 12 сентября 22 гектара.

ДОСКА ПОЧЕТА

По представлению районных организаций заносятся на Доску почета:

11. Колхоз имени Сталина, Таборинского района (председатель тов. Мирузаев). Колхоз выполнил годовой план хлебосдачи и сдал сверх плана 720 пудов зерна.

12. Комбайнер Егоршинской МТС Иван Кузьмич **Брагин.** Комбайном «Сталинец» тов. Брагин убрал 400 гектаров и сэкономил 120 килограммов горючего.

13. Комбайнер Егоршинской МТС Гавриил Федорович **Соколов.** Комбайном «Коммунар» тов. Соколов убрал 380 гектаров, сэкономил 330 килограммов горючего.

14. Машинист жатки колхоза «Моряк». Зайковского района Иван Гаврилович **Грошев.** Тов. Грошев убрал на жатке 150 гектаров.

15. Машинист жатки колхоза имени Ворошилова, Березовского сельсовета, Ирбитского района, Александр Иванович **Шеломенцев.** С начала уборки тов. Шеломенцев убрал 110 гектаров.

ОТ СОВЕТСКОГО ИНФОРМБЮРО

Оперативная сводка за 15 сентября

В течение 15 сентября севернее ПРАГИ наши войска, совместно с частями 1-й польской армии с упорными боями продвигались вперед и овладели населенными пунктами РЫНЯ, БЯЛОБЖЕГИ, АЛЕКСАНДРУВ, ИЗАБЕЛИН, СТАНИСЛАВУВ, ЧАРНА СТРУГА, МАРКИ, ГРОДЗИСК, БЯЛОЛЕНКА, АННОПОЛЬ, ТАРГУВЕК.

Южнее города САНОК наши войска овладели городом ЛИСКО и населенными пунктами ПЛОННА, БЖОЗОВЕЦ, ЛУКОВЕ, ДЗЮРДЗЮВ, ГОЧЕВ, УГЕРЦЕ, РУДЕНКА, БЕЗМИХОВА и железнодорожной станцией УГЕРЦЕ.

В Северной Трансильвании наши войска, действуя совместно с румынскими войсками, овладели городом и железнодорожной станцией ТОПЛИЦА, а также с боями заняли более 40 других населенных пунктов, в том числе крупные населенные пункты СОВАТА, ШИКЛОД, КИБЕД, МАДЬЯРОШЬ, МАКФАЛВА, ВАДАШ, ХАВАДТЭ, БОРДОШЬЮ и железнодорожные станции СОВАТА, КИБЕД, ЧОК, ЭРДЭ-СЕНТ-ДЬЭРДЬ. На других участках фронта — поиски разведчиков и в ряде пунктов шли бои местного значения.

За 14 сентября наши войска на всех фронтах подбили и уничтожили 110 немецких танков. В воздушных боях и огнем зенитной артиллерии сбито 72 самолета противника.

★ ★ ★

МАССИРОВАННЫЙ НАЛЕТ НАШЕЙ АВИАЦИИ НА БУДАПЕШТ

В ночь на 15 сентября наша авиация дальнего действия вновь произвела массированный налет на столицу Венгрии — город Будапешт. В результате бомбардировки военно-промышленных об'ектов Будапешта возникло свыше 35 пожаров, в том числе до 20 пожаров весьма больших размеров. Наблюдением отмечено попадание бомб в мост через реку Дунай. На Западном вокзале на территории главных железнодорожных мастерских, машиностроительного завода и на других предприятиях города среди огня происходили сильные взрывы. Пламя пожаров наши летчики наблюдали, уходя от цели, с расстояния в 250 километров.

* * *

ВОСТОРЖЕННАЯ ВСТРЕЧА КРАСНОЙ АРМИИ НАСЕЛЕНИЕМ ОСВОБОЖДЕННОЙ ПРАГИ

Население Праги (предместье Варшавы) оказало восторженный прием советским войскам, освободившим Прагу от немецких захватчиков. Во время уличных боев в Праге население самоотверженно помогало нашим бойцам. Польские девушки и женщины под артиллерийским огнем, рискуя своей жизнью, выносили с поля боя раненых советских воинов и оказывали им первую помощь. После освобождения Праги от немецких захватчиков жители приглашают к себе в гости советских бойцов и командиров. Население стремится словом и делом выразить свою признательность Красной Армии. Жители Праги наперебой рассказывают, какие издевательства и муки им пришлось перенести, какие дикие зверства творили немецкие изверги. Под угрозой расстрела гитлеровцы угоняли население Праги на каторгу. Однако многим полякам удалось скрыться от своих преследователей и дождаться прихода Красной Армии. Состоялись похороны бойцов, погибших смертью храбрых. Тысячи местных жителей участвовали в похоронах. Поляки украсили цветами могилы героев, павших в боях за освобождение Праги. Командование Красной Армии оказывает помощь населению продовольствием так как при немцах жители Праги в продолжение многих месяцев голодали.

Следует отметить, что, несмотря на шум, поднятый генералом Буром на счет его «подпольной» армии в районе Праги, на самом деле в Праге не обнаружено ни одного солдата так называемой «подпольной» армии.

* * *

Севернее Праги наши войска с боями продвигались вперед. Немцы, укрепившись на высотах, в поселках и за железнодорожными насыпями, оказывали упорное сопротивление. Наши войска совместно с частями 1-й польской армии выбивают гитлеровцев из укреплений и укрытий. В результате ожесточенного боя противник выбит из мощного узла обороны Аннополь. Занят также ряд других населенных пунктов.

Наши летчики наносили удары по огневым позициям и скоплениям войск противника. В воздушных боях и огнем зенитной артиллерии сбито 13 немецких самолетов.

За четыре дня боев за Прагу советские войска и части 1-й польской армии истребили до 8 тысяч немецких солдат и офицеров. Уничтожено 70 танков и самоходных орудий, 54 полевых орудия и 380 пулеметов. Захвачены трофеи, в числе которых 8 исправных танков, 14 бронетранспортеров и 52 орудия. Взято в плен до 400 немецких солдат и офицеров.

* * *

Южнее города Санок наши войска вели наступательные бои. В районе населенного пункта Луковe немцы шесть раз бросались в контратаку. Измотав противника, советские бойцы контрударом отбросили противника. На поле боя осталось свыше 200 вражеских трупов. Части Н-ского соединения в результате ожесточенных боев форсировали реку Сан и овладели городом Лиско. Противник понес большие потери в людях и технике.

Шесть самолетов-штурмовиков под командованием гвардии лейтенанта Андрианова, в сопровождении двух истребителей, штурмовали скопление танков и артиллерийские позиции немцев. В это время появились 8 истребителей противника. Завязался ожесточенный воздушный бой, в ходе которого советские летчики сбили 5 немецких самолетов, не потеряв при этом ни одной своей машины.

* * *

В Северной Трансильвании наши войска продолжали успешное наступление. Части Н-ского соединения, действующие вместе с румынскими войсками, очистили от противника ряд населенных пунктов. Немцы и венгры выбиты из города Топлица—важного узла шоссейных дорог. Преследуя отступающего противника, советский кавалерийский эскадрон окружил и разгромил группу немцев. На другом участке наши войска в результате стремительного маневра нанесли гитлеровцам тяжелые потери. Взято в плен 1.200 немецких и венгерских солдат и офицеров.

* * *

Авиация Северного флота потопила в Баренцовом море танкер и сторожевой катер противника. Кроме того, наши катеры торпедировали и пустили ко дну два немецких транспорта.

Летчики Краснознаменного Балтийского флота атаковали в Финском заливе вражеский транспорт водоизмещением в 7 тысяч тонн, шедший под охраной сторожевого корабля и трех тральщиков. Прямым попаданием бомб немецкий транспорт потоплен.

(Принято по радио)

Предоктябрьские обязательства претворить в боевые дела

★

Почин комсомольцев

Комсомольцы и молодежь завода, где заместителем секретаря парткома тов. Евдокимов, вступив в предоктябрьское социалистическое соревнование, взяли ряд серьезных обязательств. Прежде всего, они поставили себе целью добиться досрочного изготовления частей и деталей к турбине для Краснодарского края. Для этого организуются две сквозных комсомольско-молодежные бригады и посты. Дальше,—выдать в сталинский фонд победы сверх плана 2.000.000 изделий, сэкономить 10.000 киловатт-часов электроэнергии, собрать и отгрузить 200 тонн металлического лома, из них 150 тонн цветного; отремонтировать своими силами токарный станок и два генератора для подшефной Благовещенской МТС; добиться хорошей подготовки общежитий к зиме и своевременной уборки урожая в подшефной МТС, организовать 5 новых комсомольско-молодежных бригад.

Комсомольская организация завода ставит себе основной задачей—добиться, чтобы все комсомольцы выполняли норму не менее, чем на 120—150 процентов.

Началось практическое осуществление обязательств. Комсомольцы слесари-лекальщики тт. Гуров и Беглов досрочно закончили два наименования изделий к турбине для Краснодарского края.

—o—

Сентябрьскую программу — за 13 дней

Переходящее красное знамя Третьей Гвардейской Краснознаменной Волновахской стрелковой дивизии реет над вагонным участком станции Свердловск-пассажирская. Стремясь удержать это почетное знамя в своих руках, вагонники об'явили сентябрь фронтовым и работают, не жалея сил.

Особенно высокие темпы работы взял коллектив цеха среднего ремонта вагонов.

Трудовой натиск коллектива увенчался большим успехом—он на 18 дней раньше срока выполнил месячный план.

Сейчас коллектив цеха, включаясь по призыву автозаводцев в предоктябрьское соревнование, принял обязательство—в оставшиеся до конца сентября дни перевыполнить план по среднему ремонту вагонов и на 120 процентов выполнить годовой план.

А. БЕЛОУСОВА.

★

Для родного Донбасса

По инициативе цеха, где начальником тов. Иванов, на Уралмашзаводе развернулась борьба за досрочное изготовление литья и поковок для мощных турбин Зуевской электростанции.

— Для родного Донбасса сил не пожалеем,—сказал знатный бригадир модельщиков тов. Щербаков и на несколько дней до срока сдает важнейшую модель для Зуевской электростанции.

Три дня назад в цехе, где начальником тов. Иванов, обсуждали обращение автозаводцев. Тогда-то и родилась мысль о досрочном выполнении заказа. Включаясь в предоктябрьское соревнование, люди цеха решили отлить ответственную деталь—крышку патрубка—к 7 ноября вместо 20 ноября по графику. Цех обратился к коллективам других цехов завода, также занятых на выполнении заказа, с призывом встретить славную Октябрьскую годовщину досрочным выполнением задания.

Эта инициатива была поддержана партийным комитетом и завкомом профсоюза Уралмаша. Вчера в зале заседаний директора завода собралось несколько сот рабочих, работниц, мастеров, начальников цехов, инженеров и техников. Собрались те, кто выполняет ответственный заказ для Донбасса.

С огромным под'емом, единогласно было принято решение—в подарок родине, Советской Украине, Донбассу досрочно—к 7 ноября — закончить литье и поковки для мощных турбин Зуевской электростанции.

Совещание обратилось с призывом к коллективу Харьковского турбогенераторного завода, в котором пишет:

«Дорогие товарищи! Мы, уралмашевцы, взяли на себя обязательство досрочно закончить заказ для Зуевской электростанции к 7 ноября и призываем вас последовать нашему примеру. Пересмотрите сроки изготовления заказа для ЗУГРЭС, выполняемого вашим заводом. Дайте уникальные турбины для Зуевской ГРЭС в сжатые, наиболее короткие сроки. Помните, что от коллективов Уралмаша и ХТЗ зависит ускорение восстановительных работ на предприятиях и шахтах всесоюзной кочегарки. Ждем вашего ответа, дорогие товарищи!».

С новыми силами взялись сейчас за работу уралмашевцы. Они свое слово сдержат так же точно, как сдерживали его всегда.

Г. КИПНИС.

ЗАВОД-ПОБЕДИТЕЛЬ ПОДНИМАЕТ ЗНАМЯ ПРЕДОКТЯБРЬСКОГО СОРЕВНОВАНИЯ

Вчера на Ирбитском стекольном заводе состоялся митинг, на котором по поручению областного жюри полковник Кожевников вручил коллективу переходящее красное знамя 3-й Гвардейской Краснознаменной Волновахской стрелковой дивизии.

Знамя попало в надежные руки. Завод за время войны шестнадцать раз одерживал победу во Всесоюзном социалистическом соревновании. В нынешнем году он уже выдал на 3 млн. 900 тысяч рублей продукции сверх плана.

Бригадир комсомольской фронтовой бригады тов. Федорова, заведующий ведущим производством тов. Зальцман, зам. секретаря партийной организации тов Монастырский, директор завода тов. Лукинов и другие товарищи, выступавшие на митинге, подчеркнули, что в период предоктябрьского соревнования коллектив, верный клятве уральцев товарищу Сталину, покажет новый, еще более высокий класс работы. Тут же были приняты предоктябрьские обязательства.

Коллектив завода мобилизует сейчас силы на то, чтобы досрочно выполнить программу 10 месяцев, дав сверх плана готовой продукции на 5 миллионов рублей; повысить производительность труда против первого полугодия на 10 проц.; снизить себестоимость продукции на 3 проц.; снизить отходы производства против первого полугодия на 5 процентов; сэкономить топлива и электроэнергии на 7 проц., а за 2 месяца за счет рационализаторских предложений сэкономить 200 тысяч рублей.

Завод в сентябре работает еще более напряженно, все производственные цеха дают продукцию выше графика.

Галочка

Аникимал Факировна Шариповз, живущая в Свердловске, получила с фронта письмо. Вот что из него узнала Аникимал.

Ваша дочь Галочка ради счастья родины сменила домашний уют на беспокойную жизнь солдата, швейную иглу на винтовку снайпера.

Она приехала к нам на фронт и всех поразила своей веселостью. Но у молодой, веселой Галочки сердце было наполнено ненавистью к врагу, вероломно напавшему на нашу родину.

Каждое утро выходила Галочка охотиться на двуногих зверей. Она неслышно подползала к немецким траншеям и часами лежала, наблюдая за противником. Лил ли дождь, падал ли мокрыми хлопьями поздний снег, за маленьким пнем или кочкой лежала, притаившись, Галочка. Она не замечала непогоду. Она следила за окопами врага, и если оттуда показывался фриц, быстро снимала его меткими выстрелами.

Слава о снайпере Гале Шариповой разносилась за пределы части. Недавно, выйдя «на охоту», Галя и ее подруга подлали под минометный огонь противника. И осколками мины ранило Галю. Ее быстро доставили в медсанбат. Положение было весьма тяжелое. Нужно было срочно оперировать. Исход операции был рискован. Но, дважды орденоносец хирург Якобсон решил победить смерть. Он вложил в операцию весь свой хирургический опыт и самое главное: любовь отца к нашей общей дочери—вашей Галочке. И когда операция была закончена, Якобсон приказал перелить его кровь Гале.

Доктор Якобсон, врачи и медсестры дежурили у галиной постели. Теперь опасность миновала. Галочка вновь смеется. Она будет жить. Будет жить и создавать красивую жизнь себе и другим.

Гвардии красноармеец Иоаким МИНАЕВ.

ЗАБОТА О МАТЕРИ И РЕБЕНКЕ—ВСЕНАРОДНОЕ ДЕЛО

Это — комната ползунков детских яслей. Много хороших игрушек и картинок имеют самые маленькие граждане нашей страны.

Советское правительство и большевистская партия всегда горячо заботились о детях и матерях. Укрепление семьи является одной из важнейших задач социалистического государства. Повседневно охраняя интересы матери и ребенка, правительство оказывает большую материальную помощь беременным женщинам и матерям в воспитании детей.

Эта сталинская забота о будущем поколении в дни великой отечественной войны еще более усилилась. Два месяца назад Президиум Верховного Совета СССР обнародовал исторический Указ «Об увеличении государственной помощи беременным женщинам, многодетным и одиноким матерям, усилении охраны материнства и детства, об установлении почетного звания «Мать-героиня» и учреждении ордена «Материнская слава» и медали «Медаль материнства».

Этот Указ, направленный на поощрение многодетности и усиление охраны материнства и детства, знаменует собой дальнейшее огромное расширение государственной помощи беременным женщинам и матерям.

Советский народ с величайшим удовлетворением встретил мероприятия партии и правительства, видя в них новое проявление заботы и любви к самому дорогому для нас—детям.

Что же конкретно сделано в гор. Свердловске после Указа Президиума Верховного Совета СССР от 8 июля? Какие изменения произошли в учреждениях, призванных обслуживать и заботиться о матерях и детях? Как наши предприятия реализуют указания правительства о расширении детских учреждений? Этим вопросам и был посвящен рейд бригад газеты «Уральский рабочий».

За последнее время учреждения значительно улучшили свою работу. Больше стало внимания и заботы о беременных женщинах и матерях. Люди почувствовали государственную ответственность за порученное дело.

Вместе с тем, многое, что требуют партия и правительство по обслуживанию матерей и детей, у нас еще не сделано. Как показывают материалы рейда, у нас есть еще руководители, которые формально, с этаким холодком, без души относятся к нуждам матерей и детей, не проявляют инициативы и настойчивости в разрешении вопросов.

Задача партийных, советских и хозяйственных организаций—зорко следить за тем, чтобы строго соблюдались права, предоставленные законом беременным женщинам и матерям.

Взрастить и воспитать прекрасное новое поколение—великая и благородная задача. Окружим всенародным вниманием и заботой матерей и детей!

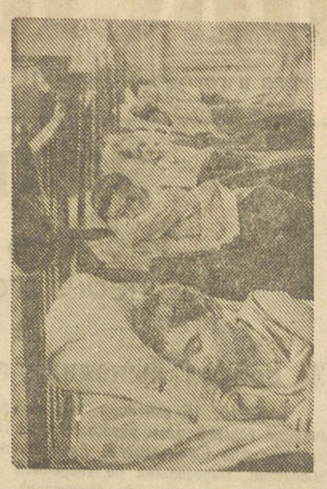

Мертвый час в детском садике. Сладко спят малыши после вкусного и сытного обеда.

Начатое дело доводить до конца

Нельзя сказать, что на Верх-Исетском заводе не оценили Указ Президиума Верховного Совета СССР от 8 июля, что здесь ничего по этому Указу не делается.

На заводе и отпуска по беременности и родам даются на указанный срок, и дополнительное питание получают матери через ОРС, и мануфактура на приданое для новорожденных отпускается и т. п.

Детскими садами, яслями работницы обеспечены. И там и тут имеются даже свободные места. Детские сады хорошо поставлены, прекрасно оборудованы, в них чисто, уютно. Руководители их, например, тов. Филиппова (детский сад № 2), имеют много благодарностей от родительниц-работниц завода

Но есть еще много недостатков. Как-то не доводят на Верх-Исетском заводе начатого до конца. Не проявляют изворотливости, оперативности.

— Нарушений Указа у нас нет,—это говорят в один голос и зам. директора по быту тов. Чугунов, и зам. председателя завкома тов. Каштатов, и инспектор по охране труда тов. Медведева.— К нам сигналов не поступало.

А нам удалось установить факт, когда работницу огнеупорного цеха (нач. тов. Шкиров) Александру Денисову лишили права, предоставленного законом.

Это нам рассказала сама тов. Денисова. Но в завком «сигнала не поступало» и потому факт о грубейшем нарушении Указа Президиума Верховного Совета СССР там неизвестен...

А имел ли бы место подобный случай, если бы была организована проверка на местах? Ведь в каждом цехе есть зам. начальника цеха по быту и председатель цехового комитета.

С проверкой, с учетом на Верх-Исетском заводе неблагополучно. Затягивается это дело.

Для рабочих ведущих цехов есть на заводе дом отдыха без отрыва от производства. Хороший, благоустроенный дом отдыха, где люди за полмесяца прибывают в весе на 2—4 килограмма! Директор завода тов. Радкевич дал указание начальникам цехов, что они могут направлять в дом отдыха беременных женщин. Но за все время после опубликования Указа здесь отдыхали всего две работницы.

Директор дома отдыха тов. Усольцева говорит, что есть все возможности организовать специальную комнату для беременных работниц. Но об этом пока еще думают, из заводской поликлиники еще не поступила «разверстка» на количество требуемых мест...

Или еще один факт. По приказу директора завода отдел рабочего снабжения (нач. тов. Коршунов, заместитель тов. Кавтрев) обязан отпускать для беременных женщин и кормящих матерей по 500 граммов масла в месяц и по поллитра молока на день. Масло женщины получают, а молоко нет.

— Можно бы заменить молоко другими продуктами,—говорит зам. директора по быту тов. Чугунов,—но как-то руки не доходят.

Немало ценных, нужных мероприятий намечается на Верх-Исетском заводе по Указу от 8 июля. Здесь намечено устроить специальный гигиенический душ для женщин, будут проводиться лекции для работниц о гигиене, будет организована комната для беременных работниц при доме отдыха, запланирован рейд по проверке женского труда. Все это будет, но все это могло уже быть, если бы на заводе проявляли больше оперативности, горячее, настойчивее брались бы за дело.

Бригада «Уральского рабочего»:
В. ГУБАНОВА,
Е. АЛЕКСАНДРОВИЧ.

ЗДЕСЬ РОЖДАЕТСЯ ЧЕЛОВЕК

Чисто вымытая, небольшая светлая комната первого родильного отделения Института охраны материнства и младенчества гор. Свердловска. На высоком столе — так называемой рахмановской кровати, лежит молодая женщина. Это ее первые роды, и хотя до сих пор беременность шла нормально, она волнуется: все ли будет благополучно, не будет ли очень больно...

Но спокойствие опытной сестры-акушерки Александры Васильевны Закшевской, которая сегодня дежурит, невольно передается и роженице.

Александра Васильевна в этот день принимает уже шестые роды, но так же быстры и уверенны ее движения, та же ласковая, подбадривающая улыбка не сходит с ее лица. Рядом с ней — операционная сестра Надежда Алексеевна Головина. Она собирает плацентарную кровь, которая будет использована для переливания крови — этот метод здесь широко практикуется.

Пока идут роды, в соседней комнате уже приготовлена маленькая кроватка для новорожденного, обогреваемая электрическим рефлектором, здесь же, рядом, прибор для измерения роста младенца и весы.

И вот ребенок родился. Маленькое тельце безжизненно повисло на руках у сестры — девочке нужно делать искусственное дыхание. Директор института Самуил Павлович Левин быстро отдает необходимые распоряжения. Приносят ведра с холодной и теплой водой. Доктор Левин начинает оживлять ребенка. Его лицо озабочено—чересчур долго девочка не подает признаков жизни. Наконец, крохотный носик морщивается, она сжимает кулачки, и в комнате раздается обиженный детский плач. Ребенок будет жить!

Когда аккуратно спеленованного младенца показывают матери—Елене Николаевне Ваниной,—ее уставшее лицо озаряется счастливой улыбкой.

— Наташенька, — шепчет она. Ведь имя для ребенка уже давно приготовлено...

Как правило, все роды в Институте охраны материнства и младенчества проходят благополучно. Только в первой неделе сентября здесь родилось 54 ребенка.

Приятно посмотреть на длинные ряды маленьких кроваток, стоящих в детских комнатах. В них лежат чистенькие, аккуратно завернутые младенцы—новые граждане нашей родины.

Но вот в приемную врача вносят на носилках больную женщину. Медицинский осмотр здесь краток. А. М. — жертва преступного подпольного аборта. Теперь у нее общее заражение крови.

К сожалению, еще есть молодые женщины, которые почему-то не хотят иметь детей, обращаются к «помощи» невежественных грязных бабок. И как часто обрывается прекрасная, цветущая жизнь тех, кто попадает в подпольный абортарий.

* * *

Свердловский научно-исследовательский институт охраны материнства и младенчества—один из крупнейших в Союзе. Он имеет две акушерских клиники, септическое отделение, гинекологическую клинику, большую детскую клинику, свои базовые ясли, молочную кухню, детскую консультацию.

Его методические секторы, руководимые профессорами тт. Гофманом и Дормидонтовым, занимаются организацией акушерско-гинекологической помощи и руководством детскими учреждениями не только г. Свердловска, но и всей области.

В женской консультации института регулярно проходят занятия по повышению квалификации врачей районных женских консультаций, сюда же обращаются пациентки с патологической беременностью. Институт ведет большую научно-исследовательскую работу по изучению новых методов лечения сепсиса.

Казалось бы, что городские общественные организации Свердловска должны уделить особое внимание институту, занимающемуся важной практической и научной деятельностью такого крупного размаха.

Достаточно пройтись по институту, чтобы убедиться в обратном. Правда, всюду исключительно чисто, не видно пылинки, везде стоят многолетние фикусы, придающие коридорам и комнатам особый уют.

Но одной чистоты и цветов мало. Первый и второй этажи здания не ремонтировались с 1937 года. Коллектив института своими силами исправил отопительную систему, сделал мелкий ремонт. Однако этого для подготовки к зиме недостаточно. Необходимо исправить канализационные трубы, потолок в студенческой операционной, в помещении душа — стены.

Несмотря на то, что имеется несколько решений исполкома горсовета, которые предписывают строительной организации, где начальником тов. Бахарев, немедленно приступить к ремонту института, дело с места не двигается.

Годовая потребность топлива в институте составляет 3 тысячи тонн угля и 2,5 тысячи кубометров дров. Пока имеется всего 1000 тонн угля.

Очень плохо обстоит в родильных отделениях и клиниках с бельем. Вместо пяти комплектов белья—количества, утвержденного нормами Наркомздрава,—имеется не более одного. Более полугода назад было решение исполкома горсовета о выделении инст туту 3 тысяч метров мануфактуры, но оно до сих пор не выполнено.

— Для нужд института требуется 1 тонна мыла в месяц, а в августе мы получили всего 80 килограммов.

В Институте охраны материнства и младенчества работают чуткие, любящие свое дело люди. Они отдают порученному делу всю энергию, все знания. Тем более странно, что организации Свердловска забыли о нуждах этого института.

Институту охраны материнства и младенчества нужно предоставить все условия для его дальнейшей плодотворной деятельности, и сделать это необходимо без промедления.

Бригада «Уральского рабочего»:
А. ИСМАГИЛОВА,
Т. ДЫНИНА.

Детская консультация

Ленинский район гор. Свердловска не может похвастать своей детской консультацией № 8. Даже самому зав. райздравотделом тов. Гилевич неприятно там бывать.

— Неуютно, нехорошо у вас,—отвечает он на приглашение работника консультации. И он прав.

Консультация помещается в совершенно неприспособленном помещении—мрачные, голые стены, окна без штор, нет ни тумбочек, ни детской мебели ни игрушек для малышей. Дети и матери толкутся в куче, ожидая своей очереди. Тесно и душно.

Кабинеты крайне плохо оборудованы. Процедурный кабинет имеет весьма неприглядный вид. На столе врача стоит разбитая склянка, в которой лежат медицинские инструменты. Рваная, развалившаяся кушетка. Неряшливый стол для медикаментов. Дети взвешиваются на примитивных весах, приблизительно, так как мелких гирь нет. Поэтому нет возможности изучать кормление грудного ребенка.

В консультации мало белья. Даже для врачей имеется только одна смена халатов, и когда их стирают, врачи ведут прием без халатов. Такая же картина с полотенцами, простынями, салфетками.

Заведующая консультацией М. И. Варганова, правда, работает здесь недавно, но и за это время можно было бы навести элементарный порядок. Надо проводить ремонт помещения, готовиться к зиме, вести патронирование, выявлять многодетных. Работы много, и Варганова растерялась. А помощи от райздравотдела она не получает.

Иное впечатление оставляет молочно-пищевая станция Сталинского райздравотдела. Много трудностей встретилось на пути ее организации, но при помощи райкома партии, исполкома райсовета и шефов станция стала одной из лучших в Свердловске.

Две с половиной тысячи грудных детей Сталинского, Кировского, Ленинского районов, Нового и Пионерского поселков получают здесь молочное питание и восемьсот детей—обеды. Зав. станцией Юлия Николаевна Тайхман умело поставила дело. При ее энергичном участии была создана механизированная кухня со всем необходимым оборудованием—от кохеров для кипячения молока до стерилизации посуды.

Во всем чувствуется умелый, хозяйственный распорядок. Кормление детей от рождения до года—самое ответственное дело. Надо правильно приготовить питание соответственно возрасту и состоянию здоровья. Опытные повара, прошедшие специальную подготовку, Клавдия Сергеевна Фролова и Анна Дмитриевна Полуектова прекрасно справляются с этой задачей. С 6 часов утра начинается выдача молока, каши, риса, смеси Моро, сливок, творога, кефира и т. д. Дети старше года получают вкусные обеды. Меню их разнообразно: различные супы, илов, каши, биточки, молоко, кисели и т. д.

Молочный завод и база снабжают кухню лучшими продуктами. Исполком горсовета дополнительно выделил 700 пайков на усиленное питание. Свое подсобное хозяйство даст возможность иметь достаточное количество овощей и картофеля.

Бригада «Уральского рабочего»:
А. НОСКОВА,
А. ИЛЬИЧЕВА.

ШЕФЫ ПОМОГЛИ

Не так давно во Всеволодо-Благодатском был организован детский дом для детей фронтовиков. Здесь живет 100 питомцев, в большинстве потерявшие отца или мать, есть и круглые сироты.

Над детским домом взяли шефство хозяйственные и общественные организации Северо-Уральских бокситовых рудников. Они нам оказывают огромную помощь. По распоряжению директора рудника тов. Богатова и его заместителя тов. Кварского в детский дом подвезены на зиму дрова. Бригада плотников, маляров, печников в короткий срок произвела ремонт помещения. Столярная мастерская рудника выполняет наш заказ на мебель: кроватки, стулья, столы и т. д. Оказана помощь и в оборудовании кухни. На-днях выделено 120 алюминиевых мисок для нашей столовой.

Детдом находится вдалеке от железной дороги. Тем не менее, Алюминпроднаб (управляющий тов. Бернагович) всегда своевременно доставляет продукты.

З. БЕЛОЗЕРОВА.
Директор Всеволодо-Благодатского детдома.

О ДЕТСКОЙ ОБУВИ

Мне хочется на страницах вашей газеты поднять вопрос об обуви для малышей.

Моему ребенку год и три месяца. Для него требуются ботиночки или туфельки размером от 18 до 20 номера. В магазинах встречается обувь лишь начиная с 23 номера. Более маленьких размеров обуви ни одна фабрика, ни одна мастерская не изготовляет.

Почему бы свердловским фабрикам «Уралобувь» и «Обувь» не приступить к изготовлению для детей необходимой удобной обуви? Ведь это для фабрик не составит никакого труда. Не мешало бы и кустарно-промысловой кооперации подумать об изготовлении обуви для ребят самого младшего возраста.

А. КАЗАЧКОВА.

СЧАСТЛИВЫЙ ОТДЫХ

На берегу озера Шарташ, в живописной местности расположен пионерский лагерь завода, где членом заводского комитета ВЛКСМ тов. Гришин. За лето здесь отдохнуло около 650 пионеров и школьников. Сейчас отдыхает последняя партия ребят.

Детвора интересно проводит досуг. Много гуляет, играет, развлекается.

Ребята с интересом рассказывают о своем отдыхе. Стива Кореневский говорит: «Мой папа бьет фашистов. А я отдыхаю в лагере. Скоро начнутся занятия в школе, и я буду отлично учиться»

Начала учебного года с нетерпением ждут все ребята.

М. ГЕРАСИМЕЦ.

Помощь многодетным матерям

Исполком Свердловского городского совета на основании закона от 27 июня 1936 года установил ежегодные государственные пособия по 2000 рублей Марии Степановне Пестовских — за восьмого ребенка, Елизавете Спиридоновне Соловьевой—за седьмого ребенка и Александре Степановне Забалуевой —за седьмого ребенка.

Райфинотделам предложено производить выплату пособия до пятилетнего возраста ребят.

Военные действия союзников в Западной Европе

ЛОНДОН, 15 сентября (ТАСС).

В сообщении штаба верховного командования экспедиционных сил союзников говорится:

Союзные войска, действующие в Северо-Восточной Бельгии, достигли канала Леопольда, к северу от Мальдейгеба. Продолжается очищение территории к югу от предмостного укрепления в районе канала Эско. Южнее союзные войска захватили несколько небольших городов на территории Германии. Противник оказывает растущее сопротивление на своих заранее подготовленных позициях.

Восточнее Сен-Вита союзные войска прорвали внешнюю полосу оборонительных укреплений линии Зигфрида на фронте протяжением в 6 миль. Другие части встречают на пути продвижения значительные препятствия. Противник блокирует дороги и устанавливает пулеметные гнезда. Несмотря на это, союзные войска продолжают итти вперед.

В долине реки Мозель противник предпринял сильные контратаки против предмостных укреплений союзников. В районе южнее Нанси союзные войска вновь продвинулись вперед, несмотря на упорное сопротивление неприятеля.

Вражеский гарнизон в Бресте отклонил предложение о капитуляции. Бои продолжаются. В Бресте слышны сильные взрывы.

Авиация совершила вчера ряд ожесточенных налетов на Брест и другие вражеские об'екты.

ЛОНДОН, 15 сентября (ТАСС).

В сообщении штаба вооруженных сил союзников на Средиземноморском театре операций говорится:

К северу и северо-западу от Флоренции английские и американские части 5-й армии натолкнулись на упорное сопротивление противника, укрывающегося за укреплениями «Готской линии». На остальных участках фронта продолжались активные действия патрулей. Существенных изменений не произошло.

Ночью 12 сентября легкие береговые корабли союзников потопили в Генуэзском заливе три вражеских судна.

Авиация союзников подвергла бомбардировке вражеские коммуникации и германские аэродромы в районе Афин

Положение в Болгарии

СОФИЯ, 15 сентября (ТАСС).

Как сообщает софийское радио, болгарские власти издали распоряжение о конфискации имущества всех распущенных фашистских организаций.

СОФИЯ, 15 сентября (ТАСС).

Как сообщает софийское радио, болгарский военный министр генерал Дамян Велчев, министр внутренних дел Антон Югов и представитель главного штаба партизан Благой Иванов издали совместный приказ, в котором говорится:

«В течение нескольких лет болгарские фашистские правители совместно с гитлеровскими гестаповцами проводили в стране антинародную политику. 9 сентября они были отстранены от власти. С этого дня началась новая эра в жизни болгарского народа, но опасность еще не миновала. Свергнутые фашисты и гитлеровские агенты будут пытаться сейчас всеми способами вести борьбу против нового правительства. В этой обстановке народ и армия должны быть едиными. В связи с этим приказываем: выкалывать всех провокаторов, всех, кто ведет подрывную деятельность, и строго их карать; от офицеров и унтер-офицеров требуем подчинения вышестоящим чинам и строгого соблюдения дисциплины».

ГАЗЕТА «ТИМПУЛ» О ВОЗНИКНОВЕНИИ И ДЕЯТЕЛЬНОСТИ В РУМЫНИИ НАЦИОНАЛЬНО-ДЕМОКРАТИЧЕСКОГО БЛОКА

БУХАРЕСТ, 14 сентября (ТАСС)

Газета «Тимпул» пишет в статье, посвященной истории создания национально-демократического блока в Румынии, что оппозиционные настроения в Румынии по отношению к режиму и политике Антонеску проявились еще с момента об'явления Румынией войны Советскому Союзу в 1941 г. Об этом недовольстве свидетельствуют прошедшие за этот период судебный процесс в Сибиу, где была осуждена группа интеллигентов, процесс группы профессоров и многие другие. В апреле этого года, пишет далее газета, начались переговоры между национал-царанистской, национал-либеральной, коммунистической и социал-демократической партиями с целью осуществления на широкой основе политического единства путем создания национально-демократического блока. Деятельность этого блока завершилась историческими событиями 23 августа. Таким образом была выполнена первая часть общей программы действий блока—уничтожение режима Антонеску в Румынии, выход страны из войны и переход ее на сторону союзников.

Национально-демократический блок имеет, по словам газеты, широкую программу действий. Эта программа требует немедленного освобождения Северной Трансильвании с помощью Красной Армии, чистки государственного аппарата от фашистских и профашистских элементов и расширения всех гражданских свобод. Блок имеет бюро, которое регулярно заседает, рассматривая проблемы, которые затем представляются на рассмотрение правительства для принятия решений. Вся деятельность правительства проходит при участии руководителей блока. В бюро блока входит генеральный секретарь национал-либеральной партии Константин Братиану, заместитель секретаря национал-царанистской партии Ион Людиц, деятель рабочего движения Константин Ажну, один из руководителей антифашистской борьбы в Румынии Петре Константинеску и Стефан Войтек от социал-демократической партии.

ВОЙНА НА ТИХОМ ОКЕАНЕ

Высадка войск союзников на островах Гальмагера и Палау

ЛОНДОН, 15 сентября (ТАСС).

Штаб об'единенного командования вооруженными силами союзников в юго-западной части Тихого океана сообщает, что войска союзников высадились на островах Гальмагера, расположенных в 300 милях северо-западнее острова Новая Гвинея. Под прикрытием огня кораблей и авиации войска союзников установили предмостные укрепления на острове Моротай (самый северный остров в группе островов Гальмагера) Оказанное японскими войсками сопротивление было быстро сломлено. Потери войск союзников в живой силе незначительны. Авиация и флот союзников не понесли никаких потерь. Высадка продолжается.

БОИ В ЮГОСЛАВИИ

ЖЕНЕВА, 15 сентября (ТАСС).

По сообщению верховного штаба народно-освободительной армии Югославии, большая часть Македонии освобождена от немецких оккупантов. Югославские части заняли Прилеп, Крушево, Кичево, Брон, Кратово, Градско, Ноготин и Буяновац.

Югославские части, действующие в Сербии, ворвались в город Крушевац и ведут там уличные бои. В Боснии освобождены Бугойно и Тешань.

ШВЕЙЦАРСКАЯ ПЕЧАТЬ О ПОЛОЖЕНИИ В ГЕРМАНИИ

ЖЕНЕВА, 15 сентября (ТАСС).

Швейцарская газета «Сюисс» сообщает о настроениях населения в Германии. У немецкого народа, пишет газета, нет никаких иллюзий относительно исхода войны. Повсюду царит ужасная усталость. Все чаще появляются на стенах антивоенные надписи. Гитлеровцы организуют все больше и больше судебных процессов и арестов. После покушения на Гитлера арестованы все бывшие члены рейхстага, за исключением фашистов.

Наибольшие опасения гитлеровцев вызывает наличие в стране 12 миллионов насильственно привезенных туда иностранных рабочих. По немецким данным, 80 тысяч из этих рабочих скрываются в стране с фальшивыми документами. Среди развалин разрушенных городов скрывается 100 тысяч дезертиров из немецкой армии. Каждый иностранный рабочий уничтожается без суда, если только возникает малейшее сомнение относительно его лойяльности.

Швейцарская газета «Журналь де Женев» утверждает, что в Германии арестовано много офицеров, которые высмеивали гитлеровскую форму приветствия. Они закованы в кандалы и находятся в тюрьмах. За последние две недели гитлеровцами арестовано 30 тысяч человек.

ПРИЕЗД ИДЕНА В КВЕБЕК

ЛОНДОН, 15 сентября (ТАСС).

По сообщению агентства Рейтер, в Квебек прибыл английский министр иностранных дел Иден.

Бюллетень о состоянии здоровья председателя совета министров Финляндии г-на А. Хакселя

14 сентября, в 19 часов, у г-на Хакселя внезапно произошел паралич правой руки и правой ноги с потерей речи.

Кровяное давление 235/120. Сердечная деятельность удовлетворительная.

Паралич развился вследствие кровоизлияния в мозг на почве общего артериосклероза и высокого кровяного давления.

Общее состояние больного тяжелое.

Профессора-невропатологи:
ГРИНШТЕЙН А. М., ХАЧАТУРОВ А. О., профессор-терапевт БУРМИН Д. А.
(ТАСС).

Ответственный редактор Л. С. ШАУМЯН.

Приз Урала

ЧЕТВЕРТОГО сентября 1927 года —дождливый осенний день, но, несмотря на холод и дождь, розыгрыш традиционного приза Урала собрал на трибуны Свердловского ипподрома массу публики.

Ожидание истомило меня. Бесцельно бродил я среди оживленной толпы, время от времени заходил в служебную ложу, где сидели принаряженные, возбужденные камышловцы.

Часто повторялось в публике имя Галдана, однако почти никто не верил в его вернувшиеся силы.

Но вот и последний перерыв перед первым гитом розыгрыша приза Урала.

— На кого ставите, Иван Иваныч?

— На первый номер два билетика.

— На Блеска значит? Так, так... пропащие денежки, Иван Иваныч. Духу нехватит. Дорожку-то видите?

— Ничего, хватит, еще останется!

— Ни-ни! Только Первенец, только Первенец, Иван Иваныч!

— Придет Галдан,—зло бросил стоявший подле камышловец Дюгин и, выплюнув потухшую папироску, отошел.

— О Галдане не может быть и речи, —донеслось до меня с другой стороны. —Галдану двенадцать лет, а Лелю, Брему, Первенцу—шесть. Галдан—совершенно сломанная лошадь. Его соперники—целые, выхоленные жеребцы. На Галдане едет любитель, разве может он состязаться с первоклассными наездниками-мастерами? Да что там говорить: склеенное—не целое... Реставрированный рысак!

На дорожке начали появляться лошади: вороной гигант Первенец энергичной рысью прошел мимо трибуны, легко неся огромное тело.

— Вот это лошадь! Футляр для вашего Галдана!

— Велика Федора, да дура!

— А принимает-то как—пуля! Пока Галдан раскачается, его уже и не видать.

— Это верно, принимает первый. Жаль только вот, финиширует последним!

Семнадцатого сентября на Свердловском ипподроме разыгрывается традиционный приз Урала.

Оспаривать почетный приз будут классные рысаки: рекордистка ипподрома Золовка с резвостью 2.13,2 (дочь Ловца и Зарембы). Это лучшая по формам на Свердловском ипподроме кобыла, принадлежащая девятому ордена «Знак Почета» конзаводу; жеребец Водопад с резвостью 2.18,4 — того же конзавода; Мандат — 2.15,4—сто пятого конзавода; Храбрый с резвостью 2.16,6—сто восьмого конзавода; Туберозa — 2,18—сто четвертого конзавода и Карамель с резвостью 2.17,2—сорок пятого конзавода.

В этот день будут разыграны также большие двухлетние призы и приз имени исполкома Свердловского облсовета.

Ниже мы помещаем отрывок из подготовленного к печати рассказа В. П. Борман «Галдан», относящегося к одному из первых розыгрышей приза Урала.

Из поворота стремительно вылетел гнедой красавец Блеск.

— Вот кто приз возьмет, разве могут быть сомнения!

— Да, да, дивная лошадь!

Мой ревнивый взгляд мгновенно оценил все его достоинства. Вывернув на прямую, он полетел, как стрела. Чувствовался талант в его великолепном, уверенном беге.

Но вот и Галдан появился на дорожке. Бодрый и свежий, нарядным, танцующим ходом шел он мимо трибуны, косясь на публику блестящим с синим отливом глазом, внимательным и дружелюбным. И непонятно, осмысленность ли этого взгляда в сочетании с грацией движений или незадачливая судьба этой лошади и ее удивительное возрождение возбудили волнение в толпе.

Отдельные отрывочные восклицания и хлопки перешли в бурные рукоплескания. Словно поняв это выражение симпатии, Галдан, поровнявшись с центром трибуны, остановился, низко наклонив красивую голову, еще более усилив общее возбуждение.

Начался заезд.

Из-за вырывающегося вперед Первенца и нервничающего Брема лошадей пустили только после пяти губительных для Галдана фальстартов.

Пулей вырвался и умчался вперед Первенец, преследуемый идущим в спину Блеском. Галдан, обычно медленно начинающий бег из-за фальстартов, принял особенно тяжело. Первую четверть он шел рядом с Лелем, метров на пять-семь сзади Брема. Но я знал манеру его езды и, стиснув зубы, ждал.

Движения Галдана становились все ритмичнее, все отчетливее... Нарастали быстрота и легкость, словно отрывающие его от земли.

Бросив позади сбившегося Леля, в конце второй четверти он уже подходил к Брему и обошел его в повороте.

Блеск продолжал итти в спину Первенцу. Галдан был далеко от них. В последнем повороте дорожки тяжело сбился, обойденный Блеском, Первенец.

Теперь Галдан шел вторым. Все так же легко и четко, с какой-то упрямой уверенностью сокращая расстояние между собой и соперником и, будто рассчитав свои и его силы, слабо отвечая на посыл наездника и, не делая броска, достиг финиша на полголовы впереди Блеска.

Через шумную, аплодирующую толпу я с трудом пробирался к служебной ложе. Все пело и ликовало во мне. Судья об'явил результаты бега:

«В заезде номер девять первого гита розыгрыша приза Урала бег выиграл вороной жеребец Галдан Камышловского коневодного товарищества «Красный пахарь», с резвостью в 2 минуты 24 секунды по тяжелой дорожке!».

В ложе никого не было. Я помчался на конюшню к Галдану.

Здесь собралась оживленная группа. Опираясь рукой на трость, Буров разговаривал о чем-то с наездником, ехавшим на Леле. Лицо Петра Петровича сияло. Полные губы, как ни старался собрать он их в трубочку, растягивались в улыбку. Увидев меня, он уже не мог удержаться и широко, торжествующе заулыбался, но тотчас же, виновато, украдкой взглянув на своего собеседника, снова пытался скрыть радость.

Шагом под'ехал Шустов. На мгновение стихли разговоры, и все взгляды устремились на Галдана.

— Я все-таки думаю,—тихо и нервно заговорил Шустов,—во втором гиту надо сразу вырвать, занять положение и повести или в спину поехать.

— Пока в качалку не вляжет и не установится на ходу, посылать, пожалуй, нельзя: заскачет,—заметил Беркутов.

— Да, вот то-то и оно, сбоя боюсь и отставать нельзя.

...Опять потянулись томительные минуты ожидания: Моросил дождь, и дорожка становилась все тяжелее и тяжелее.

Но вот третий звонок второму гиту розыгрыша приза Урала.

Частые удары колокола, означавшие, что заезд не состоялся, прозвучали уже трижды. Все время вырывался вперед Блеск.

Наконец, флажок стартера упал, прозвучал одинокий удар колокола, означающий, что лошади пущены.

Увидев пять дружно рванувшихся рысаков, я, по старой детской привычке, зажмурился. В то же мгновение гул голосов резнул по сердцу. Я открыл глаза.

Галдан скакал. Летели драгоценные секунды, все дальше уходили соперники, а он все скакал!

Натянув возжи, Шустов почти полной остановкой прекратил сбой, но соперники были уже недосягаемо далеко.

Не огорчение, не разочарование, а отчаяние охватило меня.

Борьба между ушедшими вперед чужими, безразличными лошадьми не интересовала. Я взглянул на сидящего рядом Бурова. Его лицо как-то вдруг постарело, опущенные вниз уголки сжатых губ придавали ему обиженное выражение. Почувствовав мой взгляд, Буров болезненно поморщился.

Лицо Беркутова было бесстрастно. Только человек, хорошо знающий его, мог подметить тревогу в прищуренных глазах. Вдруг оно приняло какое-то новое, едва уловимое выражение. Глаза, не отрывавшиеся от Галдана, впились в него до предела напряженно. Я рванулся взглядом к Галдану.

Плотно прижав к голове уши, почти параллельно земле выбрасывая сильные ноги он, казалось, летел по воздуху. Потерянное расстояние было так велико, что глаз еще не мог видеть, как оно сокращалось, но нарастающая с каждым мгновением резвость скоро была замечена.

— Смотрите, Галдан! Галдан-то что делает!—неслось отовсюду.

В начале четвертой и последней четверти круга Галдан бросил позади себя, точно неподвижные предметы, скачущего Блеска, Леля и в последнем повороте сбившегося Брема.

Трибуна гудела.

— Вот вам склеенный! Вот вам инвалид! Вот вам реставрированный!—в азарте ударяя кулаком по барьеру, кричал Дюгин.

До финиша всего 40—45 метров. Первенец не менее, чем на 10 метров впереди!..

Галдан—весь напряжение, его бег—сплошной бросок. Требовать большего невозможно, но фигура наездника еще более подается вперед, еще выше, до уровня головы, взлетают руки, это новый энергичный посыл Галдану, и Галдан отвечает на этот посыл новым страшным броском.

На мгновение показалось, что Первенец остановился. Стремительно промелькнуло мимо него вытянутое, длинное тело лошади.

Вопль трибуны заглушил удар колокола, возвестившего победу Галдана.

В. БОРМАН.

Свердловский государственный театр музыкальной комедии
Сегодня ЖЕНИХ ИЗ ПОСОЛЬСТВА
17-IX утро НИТУШ
вечер ТАЛИСМАН

Клуб имени Сталина
Спектакли гос. театра оперы и балета имени А. В. Луначарского
Сегодня и 20-IX ТРАВИАТА
18-IX КАРМЕН
19-IX ПАЯЦЫ и балетный дивертисмент.
21-IX ДОН-КИХОТ
Начало в 9 часов вечера.

Сегодня в кинотеатрах:
СОВКИНО—Бабы. МЮД—Большая жизнь. ОКТЯБРЬ—Златые горы. ТЕАДИ—Миргород. СТАЛЬ — Ураган. ЛЕТНИЙ ТЕАТР в саду им. Вайнера — Заключенные.

ГОСИППОДРОМ
17-IX БЕГА. Приз Урала.

Окружной Дом Красной Армии
ГАСТРОЛИ Ленинградского государственного Нового театра
Сегодня МАРИЯ СТЮАРТ
17-IX утро ГОРЕ ОТ УМА
вечер СКУПОЙ

Сад-театр имени Вайнера
Сегодня и 17 сентября
ЗАКРЫТИЕ ЛЕТНЕГО СЕЗОНА
Большие эстрадные концерты
Начало в 10 часов вечера.

ГОСЦИРК
СЕГОДНЯ и ЕЖЕДНЕВНО
большие цирковые представления.
МАТЧИ ФРАНЦУЗСКОЙ БОРЬБЫ

Дом культуры железнодорожников
Сегодня демонстрируется кинокартина
СВИНАРКА И ПАСТУХ

Уральский индустриальный институт имени С. М. Кирова
ОБ'ЯВЛЯЕТ, что ПРИЕМНЫЕ ЭКЗАМЕНЫ на I КУРС института будут проходить по 1 октября с. г.
Уральский индустриальный институт ОРГАНИЗУЕТ ВЕЧЕРНИЕ ГРУППЫ I КУРСА ДЛЯ ОБУЧЕНИЯ БЕЗ ОТРЫВА ОТ ПРОИЗВОДСТВА.
Условия приема общие для всех ВТУЗ'ов.
Окончившие I курс института в вечерних группах без отрыва от производства получают возможность перевода на II курс любого факультета института в нормальную дневную группу.
Прием заявлений и документов до 20 сентября.
АДРЕС: гор. Свердловск, 9, Втузгородок, УИИ, телефон Д1-79-45.

Средняя школа рабочей молодежи № 16
ОКТЯБРЬСКОГО РАЙОНА
ОБ'ЯВЛЯЕТ ДОПОЛНИТЕЛЬНЫЙ ПРИЕМ УЧАЩИХСЯ во все классы с 5 по 10 класс на 1944—45 учебный год
При школе работают курсы по подготовке в ВУЗ.
На основании положения о школе, утвержденного Совнаркомом, учащиеся освобождаются от сверхурочных работ и от мобилизации на трудовые работы. Прием заявлений производится ежедневно, кроме воскресений, с 4 до 9 часов вечера.
АДРЕС школы: улица Куйбышева, 111, телефон Д1-65-42.

Средняя медицинская школа об'являет набор учащихся
на отделения: ФЕЛЬДШЕРСКОЕ—срок обучения 3 года. АКУШЕРСКО-ФЕЛЬДШЕРСКОЕ—срок обучения 3 года и ОТДЕЛЕНИЕ МЕДИЦИНСКИХ СЕСТЕР—срок обучения 2 года.
В школу принимаются лица, окончившие семилетку. Учащиеся, окончившие семилетку с отличными оценками, принимаются без экзаменов.
Учащиеся обеспечиваются общежитием, стипендией.
Заявления с документами направлять по адресу: г. Свердловск, 12, ул. Ворошилова, среди. медицинск. школа, здание школы № 79.

Адрес редакции: Свердловск, ул Ленина, 47, 4-й этаж. Телефоны редакции: ответственный редактор Д1-19-07, зам ответственного редактора Д1-43-07, ответственный секретарь Д1-28-03, отдел партийной жизни и пропаганды Д1-38-82, Д1-34-05, промышленно-транспортный отдел Д1-82-86, Д1-39-10, сельскохозяйственный отдел Д1-25-42, Д1-97-47, отдел писем Д1-39-76, Д1-35-94, по вопросам искусства, культуры и быта звонить Д1-38-93, по вопросам информации Д1-34-05, зав. издательством Д1-29-50, отдел об'явлений Д1-27-06.

ЧС27776. Газетно-журнальная типография издательства «Уральский рабочий». Свердловск, ул. Л...