XXVII ГОД ИЗДАНИЯ
№ 221 (8720)
ЦЕНА НОМЕРА 20 КОП.

Газета выходит ежедневно кроме понедельника

Пролетарии всех стран, соединяйтесь!

УРАЛЬСКИЙ РАБОЧИЙ

ОРГАН СВЕРДЛОВСКОГО ОБЛАСТНОГО И ГОРОДСКОГО КОМИТЕТОВ ВКП(б), СВЕРДЛОВСКОГО ОБЛАСТНОГО И ГОРОДСКОГО СОВЕТОВ ДЕПУТАТОВ ТРУДЯЩИХСЯ

СРЕДА
13
СЕНТЯБРЯ
1944 г.

СОВЕТСКИЙ УЧИТЕЛЬ

Начались занятия в первых классах школ. За парты село наше молодое поколение. Впервые нынче пришли в школу дети, насчитывающие от роду всего семь лет. Скоро придут и старшие дети. Для советского учительства наступила горячая пора воспитания и обучения подрастающего поколения.

Учебный год всегда нес учителям новые волнения и ставил перед ними новые задачи, заставлял подниматься на более высокую ступень. Такова уж природа нашей страны, не терпящая застоя, требующая непрерывного совершенствования, движения вперед, к сияющим вершинам науки и знания. Нынешний учебный год — год особенный. Рамки школы раздвинулись, содержание работы меняется. Приход семилеток и выпускные экзамены и экзамены на аттестат зрелости — таковы новые полюсы в работе школ. Раздельное обучение во многих городах, пятибалльная система отметок, отмена социалистического соревнования, правила для учащихся, широкое распространение классической русской педагогики — таковы изменения в учебной работе.

Эти задачи дальнейшего улучшения качества обучения и воспитания в школе диктуются не только требованиями великой отечественной войны, но и той грандиозной созидательной работой, которая развернется в нашей стране после победы. «Пролетариату, социализму,—говорит товарищ Сталин, — нужны высокообразованные люди». Благодаря тем огромным изменениям, которые осуществлены партией и правительством в учебной работе, наши школы теперь могут и должны успешнее готовить таких высокообразованных людей.

Роль и значение учителя в учебно-воспитательной работе школы отныне неизмеримо повышаются. Дело перестройки школы — дело трудное и оно целиком зависит от учителя. Педагог полностью отвечает за обучение и воспитание доверенных ему детей.

Только тот учитель сможет с честью выполнить свой долг воспитателя культурных, грамотных, честных, трудолюбивых граждан, храбрых и самоотверженных защитников родины, который сам достиг больших высот культуры, овладел всеми теми знаниями, которые выработало человечество. Учитель сам должен быть хорошо политически грамотным, кровно связанным со всей общественной жизнью города или села и, само собой разумеется, владеть в совершенстве той наукой, которую преподает. Но и это еще не все. Учитель должен быть мастером и большим мастером-воспитателем. «Воспитание, — писал Белинский, — великое дело: им решается участь человека». А воспитывает педагог не только словом и делом, но и каждым своим поступком. Нет ничего на свете более восприимчивого, чем детская душа, и нет ничего более внимательного, чем глаза детей. Они смотрят на учителя и копируют его. Мировоззрение учителя, его поведение, его жизнь, его подход к каждому явлению так или иначе влияют на ученика, оставляют след в его душе.

Какие семена посеял учитель в целину детского сердца, такие плоды и пожнет общество, когда ребенок вырастет, будет взрослым. На всю жизнь остаются следы влияния учителя на учеников.

Юрий Дерябин, ныне Герой Советского Союза, с глубокой благодарностью вспоминает своих учителей из тагильских и свердловских школ. Они привили ему самые лучшие человеческие качества — любовь к своему народу, товарищескую спайку, честность, храбрость, незнание страха в борьбе против врагов нашей родины. Они дали ему знания, разбудили стремление раздвинуть вселенную разумом человека. И Дерябин в часы затишья читал стихи Пушкина, на привале углублялся в точные науки.

Добрым словом вспоминает своих учителей и Павел Малофеев. Учителя дали ему знания, воспитали волю. В трудные дни войны рабочий Малофеев стал знатным человеком на производстве. Он умело применил полученные в школе знания, во всем блеске развернул свои волевые качества. Ныне Малофеев—начальник цеха Уралмашзавода. Его грудь украшает орден Ленина.

Многие учителя нашей области своей честной работой завоевали всеобщее уважение и любовь. Им благодарны их ученики. Их благодарят отцы и матери учеников. Им благодарна родина.

Непререкаемым авторитетом пользуются у нас заслуженные учителя республики Обуховская, Маковкина, Сабачкина, Колосова. Их путь отмечен не только честным трудом на ниве народного просвещения, но и творчеством в деле разработки советской педагогики. Это не простые учителя. Они—изумительные мастера педагогического дела, по которым обязаны равняться все учителя нашей области. Они идеально совмещают в себе нежность родителя, верность друга, суровость наставника, неутомимость творца.

Среди педагогов нашей области немало таких, которые вкладывают в дело обучения и воспитания детей все свои силы, все свои знания, всю свою душу. К ним в первую очередь относятся учителя, награжденные орденами Советского Союза Н. А. Железницкая, М. М. Хромцова, М. И. Яркова, К. К. Берсенев.

Нынче учительство начинает учебный год в более благоприятной обстановке, чем в первые годы войны. У него есть опыт работы в новых условиях. Оно вооружено четкими и ясными указаниями партии и правительства. О школах проявляют заботу не только местные советы, но и широкая общественность. С помощью шефов здания школ хорошо отремонтированы, кабинеты и мастерские пополнены оборудованием. На помощь учителю в его трудном деле воспитания подрастающего поколения выступает комсомол. Долг и обязанность каждого учителя—использовать эту благоприятную обстановку и добиться новых больших успехов в деле народного образования.

Большую помощь учителям в деле большевистского воспитания подрастающего поколения должны оказать органы народного образования. Широкие мероприятия по подготовке и переподготовке учителей через курсовую сеть и заочную систему образования, намеченные на этот год, должны быть осуществлены полностью. Надо освободить от канцелярской работы школьных инспекторов и дать им возможность заняться своим прямым делом.

Местные партийные, советские и комсомольские организации также должны помочь учителям выполнить их долг перед страной с достоинством и честью. Надо усилить внимание идейно-политическому росту учительства, резко повысить заботу о бытовых условиях. Все наше внимание и забота об учителе окупится сторицей.

В героической борьбе за свободу, честь и независимость нашей родины советские учителя и питомцы советской школы заняли свое почетное место. Теперь, когда борьба со смертельным врагом нашим — германским фашизмом — идет к развязке, советское учительство не пожалеет сил, чтобы вписать в историю борьбы с гитлеровским мракобесием, в историю дальнейшего строительства нашего государства — детища Ленина — Сталина, новые замечательные страницы, прославляющие советскую школу и советского учителя.

Третий день фронтовой недели

Обеспечить выполнение ежедневных заданий каждым колхозником, звеном, бригадой, колхозом

★ ★ ★

КАК ПРОХОДИТ ФРОНТОВАЯ НЕДЕЛЯ

Наш корреспондент обратился к руководителям ряда районов с вопросами: Как проходит фронтовая неделя, что предпринимается для того, чтобы в ответ на призыв членов артели «Вперед», Красноуфимского района, закончить уборку зернобобовых культур и скирдование к 17 сентября? Какие силы мобилизованы для ускорения темпов хлебосдачи?

ЛИКВИДИРОВАН РАЗРЫВ МЕЖДУ КОСОВИЦЕЙ И СКИРДОВАНИЕМ

Е. СЕРКОВ
Секретарь Петрокаменского райкома ВКП(б)

С первого же дня фронтовой недели колхозы района значительно повысили темпы уборки и хлебосдачи. 10 сентября суточное задание по хлебосдаче было выполнено на 120 процентов—в два раза больше, чем вывозилось хлеба ежедневно во вторую пятидневку сентября.

Передовые колхозы «Великий перелом», «Красный воин», «Красный маяк» обязались в течение фронтовой недели полностью завершить годовой план хлебосдачи. В этих артелях организована круглосуточная молотьба. Ночью на молотьбу выходят счетоводы колхозов, работники сельсоветов и сельпо.

В колхозе «Обновленная земля» скирдование проводится на крупном рогатом скоте, 30 человек скирдуют вручную. Мы стараемся опыт этого колхоза передать всем остальным.

За первые дни фронтовой недели нам удалось почти ликвидировать разрыв между косовицей и скирдованием.

ТЕМПЫ ХЛЕБОСДАЧИ ПОВЫШАЮТСЯ

ШАЛАЕВ
Уполномоченный Наркомзага по Слободо-Туринскому району

Первые дни фронтовой недели по завершению уборки зернобобовых культур и скирдования и усилению темпов вывозки хлеба на заготовительные пункты отмечены резким увеличением сдачи хлеба государству. Если в первые дни сентября дневные задания по вывозке хлеба не выполнялись, то сейчас эти задания значительно перевыполняются. Так, за первые два дня фронтовой недели поступило на заготовительные пункты 3439 центнеров зерна при дневном задании 1318 центнеров. Таким образом, за два дня задание перевыполнено почти в три раза.

У нас в районе имеются два колхоза—«Красный флот» и «Новый путь», которые в сентябре не сдавали хлеб. Два колхоза «Пятилетка» и «8 марта» не выполнили в дни фронтовой недели дневных заданий. По каждому из этих колхозов в отдельности мы наметили меры для того, чтобы они немедленно исправили положение.

«ПРИЧИНЫ РАЗНЫЕ»...

А. ПОЛАНСКИЙ
Секретарь Н.-Сергинского райкома ВКП(б)

В первый день фронтовой недели мы убрали 350 гектаров, во второй—250. Это больше, чем убирали раньше, но дневное задание у нас еще не выполняется. У нас не работают комбайны.

Вопрос: А простые машины все работают?

Ответ: Машин 40 не работает.

Вопрос: Сколько у вас всего простых машин?

Ответ: 109.

Вопрос: Почему же не работают все машины?

Ответ: Причины разные. Сегодня работает одна, завтра—другая, то поломка случится, то еще что-нибудь.

Вопрос: На работающих машинах все машинисты выполняют норму?

Ответ: Многие не выполняют.

Вопрос: Чем это об'яснить?

Ответ: Причины разные.

Комментарии, как говорят, излишни.

ДОСКА ПОЧЕТА

По представлению районных организаций заносятся на доску почета:

1. Колхоз имени Сталина, Кировского района гор. Свердловска (председатель **Иван Ефимович Малышев**, секретарь партийной организации **Наталья Евдокимовна Сюзева**). Колхоз закончил уборку зернобобовых культур и выполнил годовой план хлебосдачи.

2. Сноповязальщицы подсобного хозяйства № 1 Ново-Тагильского металлургического завода **Елена Екимовна Захарова** и **Мария Филипповна Зябрева**, выполняющие дневную норму более чем на 1000 процентов. 8 сентября тт. Захарова и Зябрева связали по 3526 снопов, каждая из них выполнила дневную норму на 1233 процента.

ОТ СОВЕТСКОГО ИНФОРМБЮРО

Оперативная сводка за 12 сентября

В течение 12 сентября южнее и юго-западнее города ЛОМЖА наши войска вели бои с противником, в ходе которых улучшили свои позиции и заняли несколько населенных пунктов.

В Румынии наши войска совместно с румынскими войсками с боями продвигались вперед и овладели городами МЕРКУРЯ-ЧЕКУЛУЙ (в Северной Трансильвании), БЛАЖ, АЙУД, ДЕВА, а также заняли более 150 других населенных пунктов, в том числе крупные населенные пункты САС-КЕЗ, ЦИКМАНТОР, САУКА, ДИЧЭ-СЕНТ МАРТОН и железнодорожные станции ХОМОРОД, КАЦА, ПАЛОШ.

На других участках фронта—поиски разведчиков и в ряде пунктов шли бои местного значения.

За 11 сентября наши войска на всех фронтах подбили и уничтожили 49 немецких танков. В воздушных боях и огнем зенитной артиллерии сбито 6 самолетов противника.

★ ★ ★

Южнее и юго-западнее города Ломжа части Н-ского соединения, преодолевая ожесточенное сопротивление немцев, вклинились в оборону противника. Упорные схватки происходили в траншеях и на улицах опорных пунктов. Штыками и гранатами советские бойцы выбивают гитлеровцев из дзотов, дотов и блиндажей. Юго-западнее Ломжи немцы бросили в контратаку крупные силы пехоты, поддержанные танками и самоходными орудиями. Наши пехотинцы и артиллеристы отбили вражескую контратаку и, продвигаясь вперед, овладели выгодными позициями. По неполным данным, противник потерял убитыми свыше 700 солдат и офицеров. Уничтожено 6 танков, 4 самоходных и 9 полевых орудий, 6 минометов и 30 пулеметов. Захвачены трофеи и взято в плен 100 немцев.

* * *

В Румынии наши войска, действующие совместно с румынскими войсками, продолжали наступление. Немецко-венгерские войска, используя выгодную для обороны местность, оказывали упорное сопротивление. Части Н-ского соединения, преодолев горную местность, ворвались в город Меркуря-Чекулуй и после ожесточенных боев овладели им. Важный узел шоссейных дорог—город Меркуря-Чекулуй являлся сильным опорным пунктом противника в Северной Трансильвании. На другом участке советские и румынские войска продвинулись вперед на 15 километров и выбили врага из города Айуд. Немцы бросили в контратаку значительные силы танков и автоматчиков. Наши артиллеристы и бронебойщики сожгли 13 танков противника. На поле боя остались сотни убитых гитлеровцев и много оружия противника.

* * *

Западнее города Крустпилс наши разведывательные отряды внезапно атаковали противника и выбили его из одного населенного пункта. Развивая успех, советские разведчики переправились через реку Мемеле и захватили плацдарм на ее северном берегу. Оправившись от неожиданного удара, немцы пытались восстановить положение и девять раз переходили в контратаку. Наши разведчики отбили контратаки противника и прочно удерживают занятые позиции. В этом бою уничтожено до трех рот гитлеровцев. Огнем из противотанковых орудий и ружей сожжено и подбито 5 немецких танков.

* * *

Западнее города Каунас (Ковно) происходила артиллерийская и ружейно-пулеметная перестрелка. Артиллеристы Н-ской части рассеяли скопление войск противника, уничтожив при этом самоходное орудие, два бронетранспортера и 10 автомашин с боеприпасами. Снайпер сержант Красноборова за день истребила двух немцев. Снайпер т. Ахтямов за два дня уничтожил 5 солдат и офицеров противника.

* * *

Войска 2-го Прибалтийского фронта захватили секретный приказ командира 50 немецкого армейского корпуса за № 199/44. В приказе говорится: «Понятие «оборона», как мне кажется, многими командирами истолковывается неправильно. Слово «оборона» означает держаться, держаться до последнего человека. Командующий северной группой армии генерал-полковник Шернер по этому поводу заявил следующее: «Боязнь окружения нередко превращается в навязчивое видение, которое отрывает у солдат волю к сопротивлению и вместо того, чтобы оборонять и удерживать свои позиции до последнего, они самовольно их оставляют».

Гитлеровцы пытались раздувать миф о непобедимости немецко-фашистской армии. Каждый плюгавый немецкий ефрейтор считал себя непревзойденным стратегом. И вдруг немецкому командованию, на шестом году войны, понадобилось издать специальный приказ, чтобы раз'яснить офицерам 50 армейского корпуса значение слова «оборона». Надо полагать, что любой немецкий болван понимает, что означает это слово. Стало-быть дело не в том, что немецкие командиры неправильно истолковывают понятие «оборона». Суть в том, что под напором советских войск немецкие солдаты и офицеры не могут более удерживать занимаемые позиции и, несмотря на самые категорические приказы гитлеровского командования, откатываются назад. Сокрушительные удары Красной Армии потрясли немецкого солдата, лишили его каких бы то ни было надежд на победу Германии. Немецкий солдат страдает неизлечимыми болезнями—боязнью окружения, танкобоязнью и т. д. Страх и отчаяние подтачивают волю немецкого солдата, раз'едают и без того расшатанную немецкую военную машину. Против этих болезней нет и не может быть никаких лекарств. Не помогут и приказы, которые в таком изобилии теперь пишут немецкие генералы.

Сельскохозяйственный дневник

ЗОРЧЕ ОХРАНЯТЬ УРОЖАЙ!

В Артинском районе за последние дни был ряд случаев хищения хлеба.

Хищение хлеба в колхозах Артинского района—результат безответственного отношения руководителей района и колхозов к такому важному делу, как охрана колхозной собственности. До чего доходит безответственность, говорит хотя бы следующий факт. В артели «1 мая», Березовского сельского совета, намолоченное зерно на току не учитывается. В ночное время зерно никем не охраняется. При перевозке зерна весовщик Никулина вес хлеба не указывает. Не случайно, в этом колхозе организовалась группа воров, которая систематически расхищала хлеб.

Каждый пуд хлеба сейчас, в период завершающих битв на фронтах отечественной войны, особенно нужен героической Красной Армии. Всякий, кто допускает разворовывание хлеба, совершает преступление перед родиной и фронтом.

Постановление Совнаркома СССР и ЦК ВКП(б) об уборке урожая и заготовках сельскохозяйственных продуктов в 1944 году требует от руководителей районов и колхозов зорко охранять хлеб. Необходимо установить твердый порядок, что весь хлеб, поступающий с комбайнов и молотилок—взвешивается. Нельзя допустить ни одного случая отправки хлеба на склады без накладной, без точного указания веса хлеба. Эти элементарные требования, предохраняющие хлеб от воровства, должны стать законом для руководителей районов и колхозов.

Надо, немедля, проверить, кому поручена охрана хлеба. Хлеб—важнейшее оружие в борьбе с врагом. На колхозных полях, на токах и складах охрана хлеба может и должна быть поручена лучшим людям колхоза.

Зорче охранять хлеб! Этого требует сейчас родина, фронт от всех руководителей колхозов, совхозов и подсобных хозяйств.

—o—

ШКОЛЬНИКИ СОБРАЛИ СВЫШЕ ТЫСЯЧИ ПУДОВ КОЛОСЬЕВ

ТУГУЛЫМ, 12 сентября (по телефону). Закончив учебу, приготовив уроки, толманские школьницы Нюра Соколова и Ала Иванова спешат в поле. Они ежедневно собирают по 8—10 килограммов колосьев. Учащиеся Трошковской начальной школы собрали свыше 180 пудов колосьев, Тугулымской средней школы — 120 пудов.

На колхозные склады от тугулымских школьников поступило свыше тысячи пудов колосьев.

На проверке соревнующиеся районы

(ИТОГИ НА 12 СЕНТЯБРЯ)

Цифры о ходе соревнования в Красноуфимском, Манчажском, Ачитском и Артинском районах показывают, что колхозы Артинского района сильно отстали. Плохо, очень плохо убирают в Артях. Еще хуже сдают там хлеб государству. В августе район сильно задолжал по хлебосдаче. Не набирает он темпов и в сентябре. А возможности он имеет огромные. К сожалению, руководители района их плохо используют.

Но можно ли считать положение с уборкой и хлебосдачей в Ачитском районе удовлетворительным? Нет. Руководителям Ачитского района надо много поработать для того, чтобы наверстать упущенное. В районе имеются передовые колхозы, у которых есть чему поучиться. К сожалению, тт. Коновалов и Стамиков не организовали дела передачи опыта этих передовиков всем колхозам, не оказывают помощи отстающим артелям, тянущим район вниз. Ликвидировав эти недостатки, район сможет выйти в число передовых в соревновании.

Необходимо так же остановиться на ходе уборки и хлебозаготовок в Манчажском районе. Председатели 25 передовых колхозов выступили инициаторами замечательного движения за досрочное выполнение годового плана хлебосдачи.

Кому, как не руководителям Манчажского района, надо подхватить эту инициативу и распространить на все колхозы. К сожалению, Манчажский район отстал с хлебосдачей от Каменского, Покровского; Красноуфимского и некоторых других районов области. Дело чести манчажцев сдержать свое слово и досрочно рассчитаться с государством.

В области проходит сейчас фронтовая неделя. Мобилизовать всех—от мала до велика—для работы на полях, полностью использовать все простые уборочные машины, пустить в ход комбайны, днем и ночью молотить и возить хлеб на государственные ссыпные пункты—вот что нужно для того, чтобы с честью выполнить клятву уральцев товарищу Сталину.

Красноуфимский

Секретарь райкома ВКП(б) тов. **ПАТРАКОВ.**

Председатель исполкома райсовета тов. **МОРОЗОВ**

Сдано хлеба государству (годовой план) **35,2 проц.**
Убрано зернобобовых **66,0 проц.**
Заскирдовано **69,0 проц.**
Обмолочено **60,0 проц.**
Заготовлено сена **60,5 проц.**
Заложено силоса **71,5 проц.**

Манчажский

Секретарь райкома ВКП(б) тов. **КИРЖАИКИН**

Председатель исполкома райсовета тов. **ЛИТВИНОВ**

Сдано хлеба государству (годовой план) **33,4 проц.**
Убрано зернобобовых **62,0 проц.**
Заскирдовано **93,7 проц.**
Обмолочено **65,8 проц.**
Заготовлено сена **83,4 проц.**
Заложено силоса **76,4 проц.**

Ачитский

Секретарь райкома ВКП(б) тов. **КОНОВАЛОВ**

Председатель исполкома райсовета тов. **СТАМИКОВ**

Сдано хлеба государству (годовой план) **25,7 проц.**
Убрано зернобобовых **67,2 проц.**
Заскирдовано **69,0 проц.**
Обмолочено **47,0 проц.**
Заготовлено сена **71,8 проц.**
Заложено силоса **86,0 проц.**

Артинский

Секретарь райкома ВКП(б) т. **ПОПКОВСКИЙ**

Председатель исполкома райсовета тов. **КОРЯГИН.**

Сдано хлеба государству (годовой план) **23,0 проц.**
Убрано зернобобовых **64,0 проц.**
Заскирдовано **70,0 проц.**
Обмолочено **58,0 проц.**
Заготовлено сена **60,0 проц.**
Заложено силоса **98,0 проц.**

Премии за успешное проведение сева озимых

Исполком областного совета и бюро обкома ВКП(б) за выполнение государственного плана посева озимых культур в установленные XXI пленумом обкома ВКП(б) сроки, при соблюдении всех требований агротехники, премировали мотоциклами Слободо-Туринский, Таборинский и Красноуфимский районы.

УКАЗ ПРЕЗИДИУМА ВЕРХОВНОГО СОВЕТА СССР

О ПРИСВОЕНИИ ГЕНЕРАЛУ АРМИИ ТОЛБУХИНУ Ф. И. ВОИНСКОГО ЗВАНИЯ МАРШАЛА СОВЕТСКОГО СОЮЗА

Генералу армии **Толбухину** Федору Ивановичу присвоить воинское звание **Маршала Советского Союза.**

Председатель Президиума Верховного Совета СССР М. КАЛИНИН.

Секретарь Президиума Верховного Совета СССР А. ГОРКИН.

Москва, Кремль. 12 сентября 1944 г.

Президиуму Верховного Совета СССР

От меня и от имени награжденных генералов и офицеров примите выражение нашей глубокой благодарности за высокое награждение нас орденами Советского Союза

Эта высокая награда нашла отзыв радости и благодарности не только в рядах народно-освободительной армии, но и у всех наших народов, т. к. она означает признание со стороны великого братского Советского Союза важности той борьбы, которую ведут наши народы с немецким фашизмом.

Главнокомандующий народно-освободительной армии и партизанских отрядов Югославии МАРШАЛ ТИТО.

9 сентября 1944 года.

О развертывании предоктябрьского социалистического соревнования

Президиум Всесоюзного Центрального Совета Профессиональных Союзов одобрил патриотический призыв коллектива московского автозавода имени Сталина ко всем рабочим, инженерно-техническим работникам и служащим предприятий Советского Союза об организации предоктябрьского социалистического соревнования за достижение новых успехов нашей социалистической промышленности, за образцовую работу каждого завода, фабрики, предприятия.

ВЦСПС обязал профсоюзные организации провести общие собрания рабочих и служащих по предприятиям и цехам, посвященные обсуждению и принятию обязательств в предоктябрьском социалистическом соревновании; оказывать повседневную помощь участникам предоктябрьского социалистического соревнования в выполнении и перевыполнении принятых обязательств; широко использовать творческую инициативу рабочих и служащих для вскрытия резервов и подтягивания отстающих участков производства и принять меры к быстрейшему распространению методов работы и достижений передовых среди всех остальных рабочих.

Президиум ВЦСПС призвал все профсоюзные организации, всех рабочих, служащих, инженеров и техников высоко поднять знамя предоктябрьского социалистического соревнования, ознаменовать XXVII годовщину Великой Октябрьской социалистической революции дальнейшим повышением производительности труда, улучшением технологии, образцовой подготовкой к зиме, всемерным укреплением трудовой дисциплины, дальнейшим ростом военного и хозяйственного могущества нашей родины.

ЗАМЕЧАТЕЛЬНЫЙ ПРИМЕР

Лесная организация, где начальником тов. Решетников, решила помочь трудящимся г. Свердловска и взяла обязательство грузить ежемесячно, начиная с сентября, по 1000 вагонов дров для города.

Следует пожелать, чтобы этому примеру последовали Свердлес (управляющий тов. Музюкин) и Облтоп (начальник тов. Гирштель).

Секретарь Свердловского горкома ВКП(б) В. КОСОВ.

ПРОДУМАННЫЕ, ДЕЛОВИТО РАЗРАБОТАННЫЕ ОБЯЗАТЕЛЬСТВА— В ОСНОВУ ПРЕДОКТЯБРЬСКОГО СОРЕВНОВАНИЯ

★

Индивидуальные обязательства уралмашевцев

Бригадир комсомольско-молодежной бригады слесарей Николай Григорьевич Шабарин—один из самых знатных стахановцев Уралмашзавода. В течение полгода, из месяца в месяц, ему присваивают звание лучшего слесаря завода. Только несколько дней тому назад завком профсоюза в числе пяти знатных стахановцев Уралмаша занес в заводскую «Книгу почета» фамилию Шабарина с описанием методов его работы. При обсуждении обращения московского ордена Ленина автозавода имени Сталина тов. Шабарин заявил:

— Уралмашевцы всегда были в первых рядах соревнования по усилению помощи фронту. Встретим и эту славную октябрьскую годовщину новыми производственными победами. Я беру обязательство закончить годовую программу к 5 ноября, план десяти месяцев выполнить не менее чем на 350 процентов, дать ко дню годовщины Великой Октябрьской революции не менее трех рационализаторских предложений.

Повышенное индивидуальное обязательство взял лучший слесарь города Анатолий Чугунов. Он за 8 месяцев выполнил 64 месячных нормы. Дать еще восемь годовых норм к концу года—таково его слово.

Мать и жена фронтовиков Софья Степановна Плетнева, заслуживша почетное звание лучшей стержневицы, встретила призыв автозаводцев с огромным воодушевлением. Она дала слово довести выработку до 150 процентов к норме. В первый же день после обязательства Софья Степановна выполнила норму на 170 процентов.

В каждом цехе легко найти примеры немедленного претворения в жизнь принятых предоктябрьских обязательств. Формовщица Чижова заявила, что отныне будет вырабатывать норму на 190 проц. Комсомольско-молодежная бригада формовщиков, которой руководит тов. Сдаков, вместо двух норм по обязательству, дала вчера 240 проц.

Инженеры, техники завода также принимают индивидуальные обязательства. Так, старший технолог цеха тов. Дрындиль, которому позавчера присвоено звание лучшего рационализатора завода, заявил:

— На патриотический призыв автозаводцев я так отвечаю: до 7 ноября дам 7 рационализаторских предложений с условной годовой экономией не менее 50.000 рублей.

Г. КИПНИС.

В. И. КУЗНЕЦОВ — строгальщик механического цеха Ревдинского метизно - металлургического завода. Он выполняет норму на 190 проц.

Хроника соревнования

◇ Небывалой выработкой ответили вчера на призыв автозаводцев лучшие сталевары завода имени Серова.

Бригада сталевара тов. Зимакина выдала стали на 95 проц. больше плана.

◇ Бригада т. Замараева, обжигающая кирпич на заводе «Новострой», до сих пор выполняла норму не больше чем на 100 проц. Вчера она выполнила ее на 121 процент. Это — результат слаженной работы с прессовыми бригадами.

★

Горячий отклик тагильчан

ТАГИЛ, 12 сентября (по телефону). Горячий отклик получило на предприятиях города обращение московского ордена Ленина автозавода имени Сталина о развертывании предоктябрьского социалистического соревнования.

Вчера на заводе имени Куйбышева состоялся многолюдный митинг. На нем коллективу мартеновского цеха, как победителю в областном и городском соревновании, были вручены переходящие знамена Свердловского областного комитета ВКП(б) и Нижне-Тагильского городского комитета партии. На этом митинге также обсуждалось обращение коллектива автозавода имени Сталина.

Куйбышевцы решили: досрочно выполнить производственную программу 10-ти месяцев по всему металлургическому циклу и дать сверх плана в подарок Октябрю 2 тысячи тонн чугуна, 1000 тонн стали. Кроме того, они обязались в третьем квартале и в октябре сэкономить 600 тонн кокса, 1000 тонн энергетического топлива, за счет снижения себестоимости продукции дать в октябре 100 тысяч рублей сверхплановых накоплений.

Проходят массовые митинги по обсуждению обращения автозаводцев в цехах, на шахтах и в карьерах Высокогорского железного рудника. Проходчики, забойщики, машинисты экскаваторов и подсобные рабочие рудника, включаясь в предоктябрьское социалистическое соревнование, берут боевые обязательства по усилению помощи фронту. Высокогорцы обязались организовать труд в сентябре так, чтобы перевыполнить государственный план по всем показателям, добыть сверх заданий 5 тысяч тонн руды, ежедневно отгружать заводам высококачественное сырье. Среди главных пунктов обязательств горняков есть такие: каждому в сентябре работать на уровне 150—200 процентов, удвоить количество комсомольско-молодежных бригад и обучить не менее 200 новых рабочих. Сентябрь высокогорцы решили также об'явить месяцем внедрения в производство лучших предложений рабочих и за счет рационализации высвободить не менее 100 человек.

А. СУВОРОВ.

Об итогах областного социалистического соревнования молодежи на лучшее выполнение плана сельскохозяйственных работ и развития животноводства за август 1944 года

ПОСТАНОВЛЕНИЕ БЮРО СВЕРДЛОВСКОГО ОБКОМА ВЛКСМ

Обком ВЛКСМ, рассмотрев представленные жюри обкома комсомола итоги социалистического соревнования молодежи на лучшее выполнение плана сельскохозяйственных работ и развития животноводства за август 1944 года, признал победителями в соревновании, занявшими первые места, и решил:

1. Оставить переходящее красное знамя обкома комсомола:

Молодежной тракторной бригаде Каменской МТС. Бригадир Н. Парамонов. Годовой план тракторных работ выполнен на 200 проц., средняя выработка на трактор—650 гектаров, сэкономлено 1200 кг. горючего.

Молодежному полеводческому звену высокого урожая колхоза имени Советов, Серовского района. Звеньевая В. Громова.

Молодежному овощеводческому звену высокого урожая колхоза «Заря», Ачитского района. Звеньевая Н. Константинова.

Молодежной животноводческой ферме колхоза «Победа» города Н.-Тагила. Заведующий фермой И. Рассохин.

2. Сохранить вторые места:

Молодежной тракторной бригаде Никольской МТС,—бригадир А. Сергеев; молодежной тракторной бригаде Зайковской МТС—бригадир А. Новгородова; молодежному полеводческому звену высокого урожая колхоза имени Лямина, Каменского района,—звеньевая А. Устинова; молодежному полеводческому звену высокого урожая колхоза «Яровой колос», Белоярского района,—звеньевая В. Косарева; молодежному овощеводческому звену высокого урожая колхоза «Вперед», Красноуфимского района,—звеньевая В. Мочалкина; молодежному овощеводческому звену высокого урожая ордена Ленина совхоза «Исток», Арамильского района,—звеньевая М. Тикунова; молодежной животноводческой ферме колхоза имени Жданова, Буткинского района, — заведующая фермой Е. Берсенева.

Признать занявшей второе место и наградить почетной грамотой обкома ВЛКСМ молодежную животноводческую ферму колхоза им. Розы Люксембург, Камышловского района,—заведующий фермой Е. Фертиков.

3. Сохранить третьи места:

Молодежной тракторной бригаде Сладковской МТС—бригадир В. Илюхин; молодежной тракторной бригаде Билейской МТС—бригадир Н. Измоденов; молодежному полеводческому звену высокого урожая колхоза «Красная гора», Пышминского района,—звеньевой А. Савин; молодежному полеводческому звену высокого урожая колхоза им. Тельмана, Камышловского района,—звеньевая Л. Старкова; молодежному овощеводческому звену высокого урожая колхоза «Новый быт» города Н.-Тагила,—звеньевая Д. Двойникова; молодежному овощеводческому звену высокого урожая колхоза «Рассвет», Белоярского района,—звеньевая А. Колясникова; молодежной животноводческой ферме колхоза «Первое мая», Красноуфимского района,—заведующий фермой Блаженков; молодежной животноводческой ферме колхоза им. Крестьянина, Пышминского района,—заведующий фермой А. Ракульцева; молодежной животноводческой ферме колхоза «Зажиточник», Верхотурского района,—заведующая фермой Т. Соколова.

Признать занявшими третьи места и наградить грамотой обкома комсомола:

Молодежную тракторную бригаду Логиновской МТС,—бригадир М. Колясников; молодежное полеводческое звено высокого урожая колхоза «Веселый труд», Пышминского района,—звеньевая А. Земова; молодежное овощеводческое звено высокого урожая колхоза «Большевик», Сысертского района, звеньевая К. Фадеева.

Присвоить звания (дополнительно к ранее отмеченным, — по указанным ниже районам):

Лучший молодой пахарь Свердловской области:

М. А. Девенских — Сухоложский
А. Е. Дружинину — Сухоложский
Г. И. Антропову — Сысертский
С. Герасименко — В.-Тавдинский
Н. Г. Некрасову — Н.-Сергинский

Лучший молодой севач Свердловской области:

И. А. Клевакиной — Режевской
А. П. Аникину — Краснополянский
В. И. Гуляеву — Краснополянский

Лучший молодой бороновальщик Свердловской области:

И. П. Балакину — Алапаевский
А. Г. Камаеву — Сухоложский
М. И. Наумову — В.-Тавдинский

Лучший молодой тракторист Свердловской области:

Н. В. Хохряковой — Пышминский
С. И. Бекаревой — Камышловский
Ф. В. Паньшиной—Петрокаменский
Е. И. Максимовой — Зайковский
П. В. Путиловой — Петрокаменский
В. Ф. Шорикову — Зайковский
А. В. Бычниной — Режевской
В. Г. Глазыриной — Белоярский
Е. С. Колясниковой — Белоярский
И. Д. Денисенко — Арамильский
М. М. Гаевой — Краснополянский
Н. Ф. Полевиной — Краснополянский
Н. П. Анисимовой — Ирбитский

Лучший молодой комбайнер Свердловской области:

А. Н. Копытовой — Пышминский
Е. Н. Шайдуровой — Зайковский
А. Г. Ярославцевой — Режевской
В. Суховских — Сухоложский
Е. М. Загвоздкиной — Егоршинский
Д. Евтюгину — Егоршинский.

Лучший молодой машинист жатки Свердловской области:

Н. Салтыкову — Пышминский
Г. Стафееву — Пышминский
П. А. Ракишину — Пышминский
А. И. Короткову — Краснополянский
В. Г. Брагину — Камышловский
Б. З. Несытых — Камышловский
А. П. Прохорову — Камышловский
Р. П. Скороходову — Петрокаменский
К. С. Пономареву — Петрокаменский
Д. С. Лавелину — Зайковский
Н. Д. Богданову — Алапаевский
А. П. Гневанову — Алапаевский
Ф. П. Авдюкову — Режевской
И. П. Скобелину — Белоярский
А. Л. Дерябину — Верхотурский
А. И. Короткову — Краснополянский
А. Милькову — Краснополянский
И. Е. Сутягину — Еланский
В. П. Карпову — Еланский
А. А. Дружинину — Ачитский
П. Н. Клепову — Ачитский
И. В. Толмачеву — Махневский
П. Я. Плюхину — Махневский
В. Ахатову — Красноуфимский
А. Идиатову — Красноуфимский
В. Д. Назарову — Красноуфимский
Д. Н. Роднову — Красноуфимский
А. Д. Глызину — Сухоложский
В. И. Клепикову — Сухоложский
В. М. Пващук — Сухоложский
А. И. Макарову — Ирбитский
А. И. Шеломенцеву — Ирбитский
К. Н. Макарову — В.-Тавдинский
И. Суслову — В.-Тавдинский
Г. Ф. Петрову — Серовский
А. Н. Николаевой — Серовский
И. Таскину — Каменский
С. М. Колмыкову — Слободо-Туринский.

Лучший молодой кузнец Свердловской области:

А. С. Медведеву — Режевской
И. П. Озорнину—Ачитский.

Лучший молодой конюх Свердловской области:

Е. Малофеевой — Ачитский район.

Лучшая молодая доярка Свердловской области:

Е. В. Соколовой — Пышминский
Е. Николаевой — Зайковский
Л. Удиловой — Арамильский
А. Г. Колобовой — Верхотурский
А. Гориновой — г. Н.-Тагил.

Лучшая молодая телятница Свердловской области:

М. М. Семениной — Петрокаменский
М. П. Тютиной — Зайковский
Н. Прокопьевой — город Н.-Тагил.

Лучшая молодая свинарка Свердловской области:

З. Н. Синочкиной — Пышминский

Лучший молодой пастух Свердловской области:

Р. Белопашенцовой — Арамильский
Ф. А. Дербушевой — Ачитский
В. М. Есаулкову — Серовский

Лучший молодой птицевод Свердловской области:

Н. А. Комаровой — Зайковский

Лучший молодой овощевод Свердловской области:

О. А. Половниковой — Сысертский

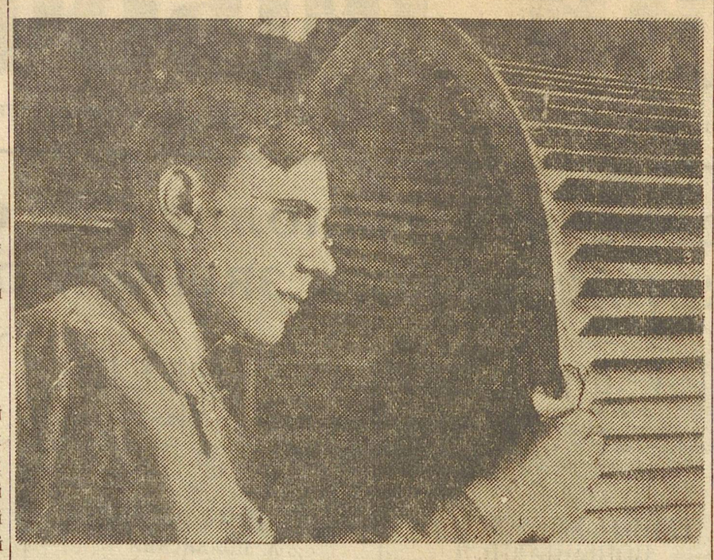

Василий Николаевич ЖАРКОВ, электросварщик, орденоносец Артемовского машзавода, высвободил из своей бригады трех человек. Он ежемесячно вырабатывает свыше 4 норм. На снимке: тов. ЖАРКОВ за выверкой ротора к вентилятору.

Фото А. Мартынова. (Облфотохроника).

ПЕРЕДОВАЯ СМЕНА

Солнце закатилось за горизонт и только бронзовые клинья лучей еще выглядывают из-за горы Благодать. Вдали густо дымят темные заводские трубы. Басисто перекликаются электровозы. Выстукивая колесами дробь, движутся составы. С пыхтеньем перебегают по путям из конца в конец юркие, трудолюбивые маневровые паровозы. Быстро меняют свою окраску огни светофоров.

На станции Гороблагодатская горячо идет работа. Сегодня дежурит орденоносец Георгий Иванович Куликов. Поезда прибывают и уходят. Пути мало бывают свободными.

Уже немолодой, с резкими складками на лице, Георгий Иванович постоянно в движении. По одному телефону он дает распоряжения, по другому—принимает доклады у дежурных по посту. Соединяется по селектору с диспетчером. Куликов — человек аккуратный и точный, любит во всем порядок.

Стукнув дверью, в кабинет вошел парень в железнодорожной куртке. Поймав его взглядом, Георгий Иванович сухо обронил:

— Почему звездочки нет на фуражке?

В смущении мнется молодой сцепщик, молчит.

— Вот так и работаете вы несерьезно,—положив телефонную трубку, строго начал отчитывать сцепщика Георгий Иванович и, резко оборвав, спросил:

— Ледники и платформы прицепили?

— Прицепили. Состав готов.

Парню совестно за свое неряшество, он прячет глаза, но, не выслушав приказа и не повторив его по-военному, он не смеет уйти от своего начальника.

— Георгий Иванович, с контрольного поста звонят... Спрашивают, на какой путь будем порожняк ставить,—передавая дежурному по станции трубку, говорит технический конторщик Мельникова.

Куликов отдает распоряжение.

Работы хватает всем. Составители Никитин с Вороновым едва поспевают обрабатывать поезда. Еще дежурство не кончилось, а они уже составили и отправили более половины поездов.

Носов в этот день вдвое перекрыл сменное задание.

К концу смены вагонный парк сократился более чем на 50 процентов.

Георгий Иванович удовлетворенно смотрит в окно.

Рождается новый день. Чисто на путях. Тускло горят световые сигналы.

Все принятые за смену поезда отправлены. Большинство принятых вагонов сдано в парк.

Итоги смены подводятся в кабинете начальника станции. Люди докладывают о выполненной работе. Говорят коротко, ясно. Георгий Иванович записывает все себе в книжечку.

— Славно потрудились сегодня все. Завтра надо будет еще лучше работать,—обращаясь к людям своей смены, начал Куликов. — По Красной Армии равняться нам следует. Я предлагаю соревноваться с Воробьевым. Предоктябрьское соревнование разворачивать пора.

Предложение было принято. Решено к XXVII годовщине Октября довести оборот вагонов до нормы, снизить простои вагонов под погрузочными операциями также до нормы, не допускать брака в своей работе, быстро и оперативно обрабатывать поезда, смелее использовать передовые методы движения и организации поездов, методы лучших людей железнодорожного транспорта Кутафина, Осипова, Краснова и других.

В этот же день послали вызов смене Воробьева. Соревнование началось. Стрелочники, составители поездов, путейцы, вагонники станции Гороблагодатская вступили в борьбу за первенство в предоктябрьском социалистическом соревновании.

Ал. ШАДРИН.

ИЗ ПОСЛЕДНЕЙ ПОЧТЫ

Почин жильцов общежития № 16

Общежитие № 16 Свердловскпромстроя, как и многие другие, требовало ремонта. Надо было чинить крышу, утеплять стены, перенавешивать двери, подгонять и застеклить рамы, белить комнаты.

Газета «Свердловский строитель» проявила ценную инициативу. Она создала бригаду, обследовала помещение, а потом поставила вопрос о ремонте на собрании жильцов.

В общежитии живут строители, мастера на все руки. Они охотно согласились своими силами провести ремонт. В воскресенье 60 человек—все жильцы—вышли на работу. К вечеру была отремонтирована крыша, ее покрыли толем, стены засыпали опилками, исправили окна, двери, печи. Особенно хорошо работали тт. Лесных, Проскурин, Бабушкин, Мякишев, Суранов.

Обо всем этом газета подробно рассказала в № 73. Плотник Некрасов написал даже стих по этому поводу:

Провели воскресник дружно,
В доме сделали, что нужно,
Не жалел никто трудов,
И барак к зиме готов!

Почин шестнадцатого общежития поддержали руководители треста. Начальник Свердловскпромстроя тов. Исаев об'явил благодарность всем жильцам, а отличившихся на воскреснике премировал. Бюро партийной организации решило распространить опыт на другие общежития, активисты и агитаторы получили указание провести беседы в каждом доме.

Газета «Свердловский строитель» этим не ограничилась, и дальше проявляет свою организаторскую деятельность, поднимает на ремонт жилищ один коллектив за другим. В номере, в котором рассказано об опыте шестнадцатого общежития, было помещено также письмо жильцов из дома № 8. Они сообщали, что дом требует ремонта. Газета опубликовала это письмо, но дала к нему свое примечание:

Ремонтировать дома обязан жилищно-коммунальный отдел. Но, конечно, и жильцы не могут стоять в стороне. Прекрасный пример рабочих, живущих в общежитии № 16, должен быть подхвачен всем нашим коллективом. Никто не вправе надеяться только на коммунальников. Каждый из жильцов должен вложить свой труд в подготовку общежитий к зиме.

В бараке № 8 живут лучшие люди нашей стройки—стахановцы-шалаевцы бригад Сандлера, Валиса, Величко. От них можно ждать образцовой подготовки жилища к зиме.

Примечание редакции сделало свое дело. Из следующего номера читатель узнает, что жильцы восьмого общежития начали ремонт своего дома. Уже производится штукатурка, плотничные и малярные работы. Инициаторами выступают знатные строители Сандлер, Валис, Величко.

Газета «Свердловский строитель» — отв. редактор **А. И. Нейштадт**—начала большое, нужное дело и решает его умело, без шума и треска. Опыт «Свердловского строителя» должны перенять заводские и районные газеты.

ВОЛЯ

Ночь. Затуманенный воздух цеха. Разноголосый, многозвучный шум. Малофеев смотрел на детали, мелькающие в быстром вращении, на огонь электросварки, вспыхивающий в стороне. Павел Родионович взволнован: сегодня он получил орден Ленина.

В этот день ему, начальнику самого большого цеха завода, особенно ясно величие созидательной работы коллектива. Вот они — люди, создавшие лучшую поточную линию на заводе. Он хорошо помнит день получения приказа — создать поточную линию для одной важной детали. Сколько хлопот причиняла она! Ее обрабатывали три цеха, а иногда и на самолетах доставляли с другого завода. Фронт не ждал, она задерживала сборку и люди приняли приказ. Как они трудились!

Павел Родионович думал об ордене и его тянуло поскорее поделиться радостной вестью с женой. Он вышел из цеха и, глубоко вдыхая ночной холодный воздух, направился к проходной. На асфальте заводской площадки лежали длинные тени. И асфальт неожиданно напомнил Малофееву первые фразы, услышанные им на заводе:

— Грязь-то, грязь, ребята! Привязывай галоши к ногам!

Это было пятнадцать лет назад. Павел Родионович вспомнил, как в темную, такую же звездную ночь он, рослый юноша, вышел из лесу на шоссе, в то время еще не убегавшее к городу гладкой, извилистой лентой. Тогда, как и теперь, шумели сосны. Только они вплотную подходили в то время к заводу, росли на его территории.

Картинки прошлого встали перед глазами. Он вспомнил, как, выйдя на шоссе, долго всматривался в чейсные очертания развернувшейся стройки. Позади остались годы учебы в школе, впереди—надежды и жадная цепкость к жизни.

Цехов не было, они только строились. На работу его приняли арматурщиком. И, связывая арматуру для каркасов и подталкивая тележку с материалами, он мечтал о станках. Не только мечтал: упрямо, неуклонно добивался исполнения желания. Исполнилось оно, как только вступил в строй ремонтно-механический — первый из механических цехов Уралмаша. Его перевели туда учеником токаря. Ему не терпелось все поскорее узнать. Почему эта стружка хрустит и ломается, а эта вьется, как окрашенная пружина? Отчего «вздыхает» резец, если деталь закрепить не по центру? И почему он так возмущается, сдирая литейную корку?

Павел Родионович жадно учился. И, чем больше узнавал он, тем больше увлекала его работа. Мечты и сомнения—все он поверял Наде. Она так верила в него. Он помнит, как в ответ на предложение стать его женой, она отбросила за спину тугие косы и, подняв лицо, посмотрела ему в глаза:

— Крепкий ты, Павлуша... Хорошо с тобой.

От сознания собственной крепости радость жизненных завоеваний ощущалась особенно остро. Но всегда хотелось большего.

Вот он впервые стоит самостоятельно за станком. Вот он первый раз идет по цеху не просто токарем, а мастером...

Время бежало. Сменный мастер вырос в старшего, а потом в заведующего технологическим бюро. Здесь почувствовалась горечь нехватки знаний. Но сильную натуру не ломают препятствия: «Не знаю, так буду знать!».

Ясно помнится вечер, когда в списке студентов вечернего техникума он нашел свою фамилию—Малофеев. Не просто было сочетать учебу с работой, но помогали упорство, настойчивость в достижении цели. Было странно, как он жил до сих пор, не зная о существовании интегралов и бесконечно малых. Ему казалось, что с каждым новым курсом раздвигались стены, ограничивающие его кругозор.

И вот уже прошли годы напряженной учебы. День был на редкость жаркий, когда в дипломном проекте была поставлена последняя точка. Теперь можно отдохнуть перед защитой. Товарищи завели патефон и ставили такие хорошие пластинки. В память врезались все детали этого дня. Откинувшись на спинку стула и опустив веки, он с удовольствием вслушивался в музыку.

Тогда еще никто из них не знал, что этот день 22 июня 1941 г. станет кровавой, памятной для всего мира датой.

Странной была обстановка защиты диплома. Мысли были далеко от зала заседаний. Там, на границе лилась кровь — ненависть сжимала сердце.

С этим чувством ненависти утром следующего дня он приступил к работе на заводе старшим мастером механического цеха. Теперь работа заполнила всю его жизнь. От быстроты вращения станков, от количества деталей, выпускаемых цехом, зависела продукция для фронта.

Через три месяца старший мастер был переведен помощником, а потом начальником цеха.

Дома бывал редко. Надя почти ни о чем не спрашивала. Только старалась быстрее подать полотенце, подвинуть тарелку с едой. Зато соскучившийся племянник Толя в короткие минуты свиданий приставал с вопросами:

— Дядя, когда ты будешь спать?

— Завтра, — отвечал Павел Родионович.

...Вспомнив племянника, он улыбнулся и увидел, что стоит на заводской площадке, провожая глазами идущий мимо состав. Пепельный дым паровоза окрашивался отблеском красного фонаря. Волнение, вызванное наградой, улеглось.

— Что-то там в цехе? — подумал он.

Малофеев не мог представить себя отозванным от кипучей цеховой жизни.

Обычной деловой походкой Павел Родионович вернулся в цех. Все те же движения, тот же напряженный труд. Малофеев смотрел на юные сосредоточенные лица. Его цех—молодежный. Овладевая мощностью поточных линий, вырастали люди. Вот стоит, склонившись к станку, создавшая молодежную бригаду Валя Бакарева, ей 17 лет. Она обслуживает два рядом стоящих станка, работая больше чем за двоих.

Вот Аня Береснева — в мае этого года она окончила ремесленное училище. Теперь она почти заменяет троих человек. А вот старик Лях, первый взявший обязательство нарезать не 30, а 50 деталей. Теперь он нарезает их 120.

В два раза сократила поточная линия время обработки детали. Тысячи станко-часов экономит она заводу. А линия, завод — это люди, их воля. Так думал Павел Родионович. И повторил вслух:

— Воля... Воля к победе.

А. ГОЛУБЕНКО.

Сводка облземотдела

О ХОДЕ УБОРКИ ЗЕРНОВЫХ И ЗЕРНОБОБОВЫХ КУЛЬТУР В КОЛХОЗАХ СВЕРДЛОВСКОЙ ОБЛАСТИ НА 10-IX 1944 ГОДА

Районы	Скошено зерновых в проц. к плану	Заскирдовано в проц. к убранной площади	Обмолочено в проц. к плану	Районы	Скошено зерновых в проц к плану	Заскирдовано в проц. к убранной площади	Обмолочено в проц. к плану
1. Серовский	92,2	41,1	24,5	27. Серов гор.	61,6	52,6	17,7
2. Алапаевский г.	85,1	61,5	49,6	28. Покровский	61,2	58,4	31,9
3. Гаринский	81,6	45,7	24,6	29. Каменский	60,2	76,1	35,6
4. В.-Тавдинский	78,3	74,0	40,5	30. Зайковский	58,5	71,9	44,4
5. Сл.-Туринский	76,4	71,7	35,8	31. Еланский	58,4	82,6	25,7
6. Красноуральск.	74,5	38,2	14,4	32. Билимбаевск.	58,2	61,4	25,8
7. Шалинский	73,9	65,0	33,6	33. Сысертский	58,0	56,3	29,6
8. Свердловский	72,5	76,7	30,4	34. Ивдельский	57,8	39,2	5,3
9. В.-Пышминский	71,5	74,1	47,3	35. Невьянский	57,5	50,9	30,7
10. Таборинский	68,9	62,9	20,9	36. Н.-Сергинский	56,9	76,5	27,7
11. Туринский	68,9	55,2	28,6	37. Талицкий	56,7	91,3	40,3
12. Арамильский	68,7	84,4	43,1	38. Карпинский	56,4	43,5	4,9
13. Н.-Ляпинский	66,0	42,8	16,5	39. Камышловский	55,2	76,2	28,5
14. Буткинский	65,4	85,3	44,7	40. Висимский	54,6	64,3	28,3
15. Тугулымский	64,8	72,1	36,3	41. Махневский	54,2	61,2	26,1
16. Режевской	64,2	70,2	39,8	42. Белоярский	53,5	67,3	26,7
17. Артинский	64,0	75,5	32,1	43. Кушвинский	53,0	62,2	23,7
18. Краснополянск.	63,7	73,4	29,3	44. Верхотурский	51,9	42,0	17,3
19. Красноуфимск.	63,7	65,0	29,6	45. Петрокаменский	51,3	59,0	26,4
20. Сухоложский	63,4	64,2	33,5	46. Алапаевский	48,3	63,7	22,3
21. Егоршинский	63,2	70,1	40,8	47. Полевской	46,2	75,3	31,1
22. Ачитский	62,7	65,0	28,4	48. Исовской	46,2	16,5	4,5
23. Ирбитский	62,4	66,2	40,4	49. Кировградский	43,9	42,0	18,4
24. Н.-Тагильский	62,3	69,9	17,3	50. В.-Салдинский	41,3	94,0	21,8
25. Пышминский	61,8	74,5	32,8	51. Ревдинский	39,5	63,5	17,1
26. Манчажский	67,7	86,1	33,4	52. Н.-Салдинский	27,2	86,8	8,9

Новые факультеты в Свердловском университете

Комитет по делам высшей школы при Совнаркоме СССР утвердил организацию при Свердловском государственном университете геолого-почвенного факультета с дополнительным набором 60 студентов и биологического факультета с набором 30 студентов. Деканом геолого-почвенного факультета назначен кандидат геолого-минералогических наук Р. Н. Кирьянов, биологического факультета—доктор биологических наук профессор Г. В. Заблуда.

Для преподавательской работы приглашены видные советские ученые—биохимик профессор-доктор Брайловский, гидробиолог профессор-доктор Дексбах, зоолог профессор-доктор Новиков и другие. В работе геолого-почвенного факультета примут участие академики—Ферсман А. Е., Белянкин Д. С., Прасолов Л. И.

Лаборатории и кабинеты факультетов оснащены новейшими учебно-наглядными пособиями и лабораторным оборудованием. Для учебно-педагогической практики студентов организуются гербарий, ботанический сад, заповедник. Намечена организация геолого-почвенного музея. Библиотека университета пополняется научной отечественной и иностранной литературой по разделам геологии и почвоведения.

—o—

ГАСТРОЛИ ДРАМАТИЧЕСКОГО ТЕАТРА В КИСЛОВОДСКЕ

КИСЛОВОДСК, 11 сентября (по телеграфу). Спектаклем «Дядя Ваня» в помещении театра им. Горького начались гастроли Свердловского драматического театра. На спектакле присутствовали лечащиеся воины Красной Армии и Флота. Представление прошло с большим успехом.

В своем приветствии секретарь Кисловодского горкома ВКП(б) тов. Мироненко дал высокую оценку искусству Урала.

Театр начал шефскую работу в госпиталях и санаториях.

Я. ФЕЛЬДМАН.

—o—

МЕСЯЧНИК ПОМОЩИ СЕМЬЯМ ФРОНТОВИКОВ В АРАМИЛИ

Активно проходит месячник помощи семьям военнослужащих в Арамильском районе.

Районный отдел гособеспечения изыскал на месте промтовары, и многие жены и матери фронтовиков получили необходимые вещи. Только за последнее время выдано 1200 метров мануфактуры, 19 пальто, 580 пар обуви.

Семьи, которые нуждались в денежной помощи, получили необходимые суммы. В августе и сентябре выдано более 7300 рублей. На учет были взяты семьи, которые не имеют топлива. Более 500 кубометров дров и 50 тонн торфа получили семьи фронтовиков.

Помимо этого, многим семьям отдел помог приобрести корм для скота, произвести ремонт квартир и т. п.

Общественные организации Арамильского района показывают пример, как нужно проводить месячник помощи семьям фронтовиков.

А. ГУЛИНА.

—o—

НОВЫЕ ЭКСПОНАТЫ УРАЛЬСКОГО ГЕОЛОГИЧЕСКОГО МУЗЕЯ

Трест, возглавляемый тов. А. П. Винокур, подарил Уральскому геологическому музею два новых, чрезвычайно интересных экспоната.

С приполярного Урала, с горы Парнук, доставлен сюда великолепный светлодымчатый кристалл горного хрусталя и розоватый, совершенно прозрачный кристалл исландского шпата.

Оба экспоната имеют большой научный интерес, дают наглядное представление о совершенстве природных образований крупных кристаллов.

—o—

Жара в Свердловске

После холодной, дождливой погоды в Свердловске наступили горячие летние дни, старожилы говорят, что такой хорошей погоды в это время года уже давно не наблюдалось.

Как сообщает бюро погоды, вчера днем температура в тени достигла+27 градусов, а позавчера+29 градусов.

—o—

По следам неопубликованных писем

Фронтовик гвардии рядовой тов. Сторожев обратился в редакцию с жалобой на Кировское присковое управление, Висимского района. Семье тов. Сторожева не предоставляют квартиры.

На запрос редакции Висимский райком ВКП(б) сообщил, что для проверки письма фронтовика выезжал на место секретарь райкома ВКП(б). Семье тов. Сторожева предоставили квартиру.

Установление дипломатических отношений между Советским Союзом и Ираком

Советское Правительство приняло предложение Правительства Ирака об установлении дипломатических отношений и обмене дипломатическими представителями между СССР и Ираком.

25 августа 1944 года министр иностранных дел Ирака г-н Аршад Аль Умари прислал на имя Народного Комиссара Иностранных Дел СССР тов В. М. Молотова следующую телеграмму:

«Ссылаясь на беседы, которые имели место между посланником Ирака и представителем Советского Правительства в Тегеране, учитывая взаимное желание установить дипломатические отношения между Ираком и Советским Союзом, я имею честь уведомить Ваше Превосходительство, что решение Правительства его Величества об установлении этих отношений и об обмене дипломатическими представительствами между обеими странами только что было принято. Я желаю, чтобы оба правительства не замедлили приступить к назначению своих представителей. Для меня является подлинной радостью обратиться к Вам по этому поводу в тот самый момент, когда победы увенчивают мощные усилия советских армий, тех славных армий, которые всегда приносили самые большие жертвы ради освобождения народов. Я счастлив в связи с этим воспользоваться случаем, чтобы выразить свои самые искренние пожелания счастья Вашей стране и просить Ваше Превосходительство принять уверения в моем самом высоком уважении».

В ответ на эту телеграмму Народный Комиссар Иностранных Дел СССР тов. В. М. Молотов направил г-ну Аршад Аль Умари следующую телеграмму:

«Господин министр, имею честь подтвердить получение Вашей телеграммы от 25 августа.

Правительство Советского Союза высоко оценивает чувства, выраженные Вами по отношению к советской армии. Советское Правительство с удовлетворением принимает предложение Иракского Правительства об установлении дипломатических отношений между Советским Союзом и Ираком.

Советское Правительство согласно считать нормальные дипломатические отношения между Советским Союзом и Ираком, установленные начиная с данного момента, и готово в возможно короткий срок обменяться посланниками».

ПОЛОЖЕНИЕ В БОЛГАРИИ

СОФИЯ, 11 сентября (ТАСС).

Как передает софийское радио, болгарский совет министров принял 8 сентября постановление об об'явлении всей страны на военном положении. Это мероприятие, как указывается в сообщении софийского радио, мотивируется нахождением Болгарии в состоянии войны с Германией. Правительство обратилось ко всему населению с призывом к сплочению, спокойствию и порядку.

Временное руководство профессиональных организаций учителей обратилось ко всем болгарским учителям с воззванием, в котором содержится призыв к поддержке нового правительства. Такие же воззвания опубликовали комитет профессиональной организации шоферов, а также временное центральное руководство профессиональных организаций почты, телеграфа, телефона и радио.

С 10 сентября в Софии начала выходить газета «Свобода».

* * *

СОФИЯ, 12 сентября (ТАСС).

Вчера вечером член регентского Совета проф. Венелин Ганев прочитал по софийскому радио обращение регентского Совета к болгарскому народу. В обращении говорится:

«Болгары! На основании § 30 конституции об'являю, что мы приступили к исполнению своих обязанностей в качестве регентов до тех пор, пока состав регентского Совета не будет утвержден Великим Народным Собранием, как этого требует конституция. В данный момент, выполняя народную волю и оправдывая доверие народа, мы будем управлять государством от имени царя, как этого требует конституция. В эти тяжелые решающие исторические дни, переживаемые нашей страной, мы будем стремиться к тому, чтобы привести страну к счастью и преуспеванию».

ВЫСТУПЛЕНИЕ ПРЕМЬЕР-МИНИСТРА БОЛГАРИИ КИМОНА ГЕОРГИЕВА

СОФИЯ, 12 сентября (ТАСС).

Болгарский премьер-министр Кимон Георгиев выступил вчера с речью по софийскому радио. Он заявил: «Правительство находится у власти всего 48 часов. За это время мы устранили старый регентский Совет, который, по общему мнению, не пользовался доверием народа, вернули болгарскому народу гарантированные конституцией политические права и свободы, восстановили свободу печати и упразднили цензуру. Мы арестовали всех бывших министров правительств, которые были у власти с 1 января 1941 года. Арестованы также все те депутаты Народного Собрания 25-го созыва, которые поддерживали гибельную политику, приведшую Болгарию к катастрофе. Мы запретили издание всех тех газет, которые отравляли сознание болгарского народа и проводили чуждую болгарскому народу политику. Мы послали мирную делегацию к командующему 3-м Украинским фронтом генералу армии Толбухину. Мы уничтожили все политические ограничения, которые мешали нормальному экономическому, политическому и культурному развитию страны, начали чистку государственного административного аппарата и дипломатического персонала. Уже отозваны из различных стран 15 посланников.

Правительство восстановило нормальную конституционную жизнь страны. Правительству предстоит еще много работы по восстановлению нормальной экономической социальной и общественной жизни страны. Я обращаюсь ко всем слоям населения с призывом поддержать политику правительства и оказывать ему активное содействие в поддержании внутреннего порядка и спокойствия в стране».

Военные действия в Западной Европе

ЛОНДОН, 12 сентября (ТАСС).

В опубликованном сегодня сообщении штаба верховного командования экспедиционных сил союзников говорится:

Союзные войска пересекли границу между Германией и Люксембургом и южнее этого района соединились с союзными войсками, продвинувшимися из Южной Франции. В долине реки Мозель противник продолжает оказывать упорное сопротивление. Севернее этого района крупные силы союзников, которые ранее пересекли германскую границу, находятся сейчас северо-западнее Трира. Войска, освободившие город Люксембург, ведут бои с противником, стремящимся задержать продвижение союзных войск северо-восточнее Мерша. Союзные войска, продвинувшиеся южнее Льежа, пересекли дорогу между Гарре и Эвелем. Союзники заняли Герв, находящийся в 10 милях к востоку от Льежа. Несмотря на упорное сопротивление противника, расширено предмостное укрепление в районе канала Альберта. Восточнее Гента освобождены Локарен и Сен-Никола. В районе между Кале и мысом Гри-Не заняты Висан и Сангатт.

ЛОНДОН, 12 сентября (ТАСС).

В сообщении штаба вооруженных сил союзников на средиземноморском театре операций говорится:

Севернее Флоренции английские и американские войска продвинулись от 2 до 3 миль и заняли высоту севернее верхнего течения реки Сиеве. 5-я и 8-я армии во многих местах вплотную подошли к укреплениям «Готской линии» вдоль всего фронта. В Адриатическом секторе продолжаются тяжелые бои.

В Восточной Франции 7-я армия установила контакт с 3-й армией. Осуществляется дальнейшее продвижение к северу в районы, откуда противник пытается отвести остатки своих войск.

Союзная авиация оперировала над Югославией, Албанией и Грецией.

Германский гарнизон в Гавре капитулировал

ЛОНДОН, 12 сентября (ТАСС).

Специальный корреспондент агентства Рейтер, находящийся при 1-й канадской армии, сообщает, что сегодня в 11 часов 30 минут германский гарнизон в Гавре сдался английским войскам.

БОИ В ЮГОСЛАВИИ

ЖЕНЕВА, 12 сентября (ТАСС).

Как передают из Югославии, в сообщении верховного штаба народно-освободительной армии Югославии за 9—10 сентября говорится, что на всем театре войны югославские части очищают территорию от оккупантов и предателей, освобождают города и населенные пункты, дезорганизуют отступление немцев.

В Восточной Сербии части народно-освободительной армии очистили всю долину реки Тимок и заняли штурмом главный город Восточной Сербии Зачар, а также город Княжевац. Взорваны железнодорожные мосты близ Печеневаца и Грделицы (Морава).

В Черногории идут ожесточенные бои с немецкими дивизиями, отступающими из Греции и Албании.

В западной Боснии после ожесточенных ночных боев занят город Приедор, гарнизон которого насчитывал 7 тысяч усташей и четников.

В Хорватии части народно-освободительной армии освободили город Славонска-Пожега и опорный пункт Дабар-Лике севернее города Оточац.

Предстоящее совещание Черчилля с Рузвельтом

ОТТАВА, 11 сентября (ТАСС).

Вчера в Канаду прибыл премьер-министр Великобритании Черчилль. Его сопровождают: министр транспорта военного времени лорд Лезерс, личный советник по научным вопросам лорд Черуэлл, руководители армии и флота.

Официально об'явлено о прибытии в Квебек из Вашингтона английского представителя в об'единенном совете начальников штабов в Вашингтоне фельдмаршала Чарльза Дилла и других представителей английской армии и флота в США.

ЛОНДОН, 11 сентября (ТАСС).

Как передает агентство Рейтер, Черчилль прибыл в Квебек, где он будет совещаться с прибывшим туда сегодня президентом США Рузвельтом.

НЬЮ-ЙОРК, 11 сентября (ТАСС).

Как передает агентство Ассошиэйтед пресс из Квебека, Эрли, секретарь Рузвельта, заявил журналистам, что совещание Рузвельта с Черчиллем будет в значительной степени посвящено военным вопросам.

Ответственный редактор Л. С. ШАУМЯН.

Свердловский государственный театр музыкальной комедии
Сегодня ХОЛОПКА
13-IX НИТУШ

Дом культуры железнодорожников
Сегодня демонстрируется кинокартина ПАРЕНЬ ИЗ ТАЙГИ
Сегодня КОНЦЕРТ арт. Ленинградского Большого драматического театра им. А. М. Горького.
Уч. засл. арт. А. Н. Арди и А. М. Жуков.

Сегодня в кинотеатрах:
СОВКИНО—Бабы. МЮД—Большая жизнь. ОКТЯБРЬ—Златые горы. ГЕМП— Я—черноморец. СТАЛЬ — Щит Джургая. ЛЕТНИЙ ТЕАТР в саду им. Вайнера—Заключенные.

ГОСИППОДРОМ
Сегодня БЕГА. Начало в 6 час. вечера.
17-IX БЕГА. Приз Урала.

Окружной Дом Красной Армии
ГАСТРОЛИ Ленинградского государственного Нового театра
Сегодня МАРИЯ СТЮАРТ
14 и 15-IX СПЕКТАКЛЕЙ НЕТ

Клуб имени Сталина
Спектакли гос. театра оперы и балета имени А. В