XXVII ГОД ИЗДАНИЯ
№ 214 (8713)
ЦЕНА НОМЕРА 20 КОП.

Газета выходит ежедневно кроме понедельника

Пролетарии всех стран, соединяйтесь!

УРАЛЬСКИЙ РАБОЧИЙ

ОРГАН СВЕРДЛОВСКОГО ОБЛАСТНОГО И ГОРОДСКОГО КОМИТЕТОВ ВКП(б), СВЕРДЛОВСКОГО ОБЛАСТНОГО И ГОРОДСКОГО СОВЕТОВ ДЕПУТАТОВ ТРУДЯЩИХСЯ

ВТОРНИК
5
СЕНТЯБРЯ
1944 г.

График хлебовывоза — незыблемый закон!

Некоторые районы нашей области сорвали выполнение августовского плана хлебозаготовок. Само собою разумеется, что областной комитет ВКП(б) не мог пройти мимо подобных фактов грубейшего нарушения партийной и государственной дисциплины. Обком потребовал отчета у руководителей партийных и советских организаций, повинных в невыполнении директив партии и правительства и лично товарища Сталина. Вчера областной комитет партии обсудил отчеты секретарей райкомов и председателей исполкомов райсоветов Верхотурского, Режевского, Зайковского, Сысертского, Тавдинского, Н.-Сергинского и Билимбаевского районов и вынес суровые решения по каждому из этих районов.

Со всею очевидностью установлено, что каждый из этих районов имел полнейшую возможность, имел все необходимое для выполнения и даже перевыполнения августовского плана хлебозаготовок. Срыв выполнения августовского государственного плана хлебозаготовок произошел только по вине руководителей районов, проявивших безответственное, небольшевистское отношение к важнейшему делу своевременной сдачи государству хлеба, крайне необходимого стране, которая вот уже четвертый год в труднейших условиях ведет великую отечественную войну с озверелым германским фашизмом.

Ярчайшим проявлением политической безответственности является, например, то, что секретарь Верхотурского райкома партии тов. Куварзин, призванный к ответу за срыв августовского плана хлебозаготовок, не мог ответить на вопрос —сколько в районе имеется обмолоченного хлеба, не знал—каково у района суточное задание по вывозу хлеба. Не менее позорным является и то, что ни секретарь Сысертского райкома партии тов. Филиппов, ни председатель исполкома райсовета тов. Федоров вчера, 4 сентября, не знали, сколько хлеба сдано колхозами района в первые дни месяца. Вот уж воистину руководители, потерявшие совесть, люди, равнодушные к своему долгу!

Легкое, несерьезное отношение к делу, полное отсутствие тревоги за судьбу плана хлебозаготовок проявил и секретарь Билимбаевского райкома партии тов. Пономарев. Не выполнив плана хлебозаготовок в августе, район и в первые дни сентября срывает график вывоза хлеба. Тов. Пономарев настойчиво ссылается на «узкие места», упорно говорит о том, что их «лимитируют обмолот и сушка хлеба». Позволительно спросить, кто же в этом виноват? По чьей вине не создано достаточного количества зерносушилок и не обеспечен обмолот? Никто, кроме самих билимбаевцев, не будет для них молотить и сушить хлеб, они сами обязаны немедля исправить положение и обеспечить безоговорочное выполнение графика хлебосдачи!

Руководители Зайковского района тт. Верилов и Никитин, секретарь Режевского райкома партии тов. Шамшурин, руководители других отстающих районов обижаются, когда их обвиняют в сдерживании хлебозаготовок. Верно, что каждый из них неоднократно произносил горячие речи, называл выполнение плана хлебозаготовок первой заповедью колхозов. К сожалению, за этими речами кроется, подчас, антигосударственная практика, когда дело хлебозаготовок ставится в очередь, отодвигается на задний план и вперед выдвигаются другие дела. Только этим можно об'яснить, что Зайковский район выполнил августовский план хлебозаготовок менее, чем на 45 процентов и в первые дни сентября еще более позорно проваливает график вывоза хлеба. Не лучше положение в Режевском, В.-Тавдинском и Н.-Сергинском районах.

О Режевском районе следует сказать особо. Секретаря райкома партии тов. Шамшурина неоднократно предупреждали о том, что он обязан исправить серьезнейшие ошибки в руководстве парторганизацией и колхозами района. Однако он не только не исправил, но даже усугубил свои недостатки, характеризующие канцелярско-бюрократический стиль руководства. Терпимо ли положение, когда по вине райкома и его первого секретаря многие первичные партийные организации района не включились в активную борьбу за выполнение плана хлебозаготовок. Да и как они могут выполнить роль организаторов, если до сих пор на партийных собраниях не обсуждены важнейшие постановления Совнаркома СССР, ЦК ВКП(б) и XXI пленума Свердловского обкома, если колхозникам не раз'яснены постановления партии и правительства об уборке, хлебозаготовках, о дополнительной оплате труда! Мало того—даже до работников аппарата райкома партии, райкома комсомола не доводятся важнейшие решения обкома партии. Можно ли при таком положении удивляться, если район позорно отставал в августе и продолжает отставать в первые дни сентября?

Колхозы нашей области получили исключительную помощь от партии и правительства, товарищ Сталин проявил отеческую заботу об уральцах, нам предоставлены большие льготы, облегчающие успешное проведение всех сельскохозяйственных работ нынешнего года, открывающие все возможности не только полностью рассчитаться с государством, но и обеспечить колхозников всеми необходимыми продуктами. Сотни и тысячи колхозов области большевистскими делами отвечают на сталинскую заботу, самоотверженным трудом доказывают свою преданность родине, свою готовность честно помогать фронту. Десятки районов области выполнили августовский план хлебозаготовок, а районы Каменский, Покровский, Верх-Пышминский, Серовский, Белоярский значительно его перевыполнили.

Но выполнять план хлебозаготовок обязаны все без исключения районы, все без исключения колхозы области. Не выполняющих планов, отстающих в нашей среде не должно быть, не может быть. Тот, кто отстает, кто срывает график хлебосдачи—вольно или невольно творит антигосударственное дело, ослабляет нашу помощь фронту и не может рассчитывать на снисхождение. Вот почему областной комитет партии наложил суровые партийные взыскания на секретаря Верхотурского райкома ВКП(б) тов. Куварзина и на председателя исполкома райсовета тов. Бабинова. Вот почему руководители наиболее отстающих районов — Зайковского—тт. Верилов и Никитин, Режевского—тт. Шамшурин и Телегин, В.-Тавдинского — тт. Багров и Семахин, Сысертского— тт. Филиппов и Федоров, Билимбаевского—тт. Пономарев и Делицин, Н.-Сергинского—тт. Поланский и Сюзев получили строжайшее предупреждение. Если они в самые ближайшие дни не выправят положение, не наверстают упущенное и не начнут выполнять план хлебозаготовок в точном соответствии с утвержденным пятидневным графиком, то будут привлечены к строгой партийной и государственной ответственности.

Государственный план хлебозаготовок—железный закон, первейшая священная заповедь колхозов. Только тот руководитель окажется на высоте положения, только тот обеспечит аккуратное выполнение плана хлебозаготовок, кто поставит хлебозаготовки во главу угла, в основу всей своей работы.

Вся организаторская, вся массово-политическая работа в колхозах должна строиться, основываться на борьбе за безоговорочное выполнение каждым колхозом пятидневного и суточного графика вывозки хлеба. График—незыблем. Вот почему по нему должны равняться все остальные работы. Зерносушилок должно быть столько, чтобы обеспечить достаточное количество подсушенного хлеба, молотилок должно работать столько, чтобы обеспечить по графику подачу хлеба на зерносушилки. Настойчивая борьба за график хлебовывоза должна тянуть за собой, подхлестывать все остальные процессы—уборку, обмолот, сушку, транспортировку хлеба.

Хлеб государству нужен не вообще, а в точно установленные сроки, в точном соответствии с пятидневным графиком. Вот почему обком партии, согласно директиве Совнаркома СССР, ЦК ВКП(б) и лично товарища Сталина, будет требовать отчета от всех районов не по итогам месяца, а по итогам каждой пятидневки, будет сурово наказывать всех виновников срыва пятидневного графика. Руководители районов, которые не хотят опозориться, которые намерены честно, по-большевистски выполнять свой долг, должны так же построить свою работу внутри районов. Они обязаны требовать от всех без исключения колхозов выполнения ежесуточного и пятидневного графика вывозки хлеба, обязаны помогать тем колхозам, которые срывают график из-за неорганизованности, неумения работать, и сурово наказывать руководителей колхозов, сдерживающих хлеб, дезорганизующих хлебозаготовки.

Святой долг партийных организаций раз'яснить всем колхозникам, что чем скорее они выполнят план хлебозаготовок, тем меньше будет допущено потерь, тем скорее они смогут приступить к созданию колхозных фондов и к распределению доходов по трудодням.

Мы имеем все возможности досрочно выполнить государственный план хлебозаготовок. Отличным доказательством этому служит патриотический почин 25 председателей колхозов Манчажского района, решивших выполнить годовой план хлебосдачи к 20 сентября и призвавших к тому же председателей колхозов и колхозников нашей области.

Передовые люди колхозной деревни всем сердцем, всей душой понимают, что раньше, досрочно сдать хлеб государству—полезно для родины, для фронта, полезно и выгодно для колхозов и самих колхозников. Долг партийных организаций—довести это до сознания всех колхозов, всех колхозников. И тогда— не только по графику, но и сверх графика, красными обозами потечет хлеб на государственные склады.

Велика сила партийного влияния на массы, безгранична сила большевистской организованности. Коммунисты, комсомольцы, весь колхозный актив могут и обязаны работать неутомимо, дни и ночи, не жалея сил—так, как клялись они своему великому вождю товарищу Сталину, поднять новую, невиданную волну патриотического под'ема в деревне и обеспечить досрочное выполнение государственного плана хлебозаготовок каждым колхозом, каждым районом, всею областью.

Почетная, благодарная задача! Выполнив ее, мы еще выше поднимем честь и славу сталинского Урала, заслужим благодарность наших братьев-фронтовиков, получим отеческое одобрение от нашего великого вождя и учителя товарища Сталина.

От'езд из Москвы г-на Д. Нэльсона и генерал-майора П. Хэрли

3 сентября из Москвы выехали председатель управления по делам военного производства США г-н Дональд Нэльсон и генерал-майор Патрик Хэрли.

На Московском аэродроме г-на Д. Нэльсона и генерал-майора П. Хэрли провожали заместитель Народного Комиссара внешней торговли В. А. Сергеев, и. о. заведующего отделом США Наркоминдела СССР К. А. Михайлов, и. о. заведующего протокольным отделом Наркоминдела СССР Г. И. Фомин, ответственные работники Наркомвнешторга Б. И. Лукашев, А. А. Ростарчук, П. С. Алексеев, П. И. Хряев, В. Г. Кириллов, заместитель начальника отдела внешних сношений НКО полковник И. Д. Кочегаров, а также сотрудники американского посольства во главе с Чрезвычайным и Полномочным послом г-ном А. Гарриманом, члены военной миссии США во главе с начальником миссии генерал-майором Д. Дином и сотрудники китайского посольства во главе с Чрезвычайным и Полномочным послом г-ном Фу Бин-чаном.

О советско-финских отношениях

25 августа Финский посланник в Стокгольме г. Гриппенберг вручил Советскому посланнику А. М. Коллонтай следующее заявление финского Министра иностранных дел г. Энкеля:

«Имею честь довести до Вашего сведения, что Президент Финской Республики и Финское правительство уполномочили Министра Финской Республики в Стокгольме г-на Гриппенберга через Ваше посредство обратиться к Советскому Правительству с просьбой, чтобы Москва приняла финскую правительственную делегацию, чтобы договориться о перемирии или заключении мира, или о том и другом, между Финляндией и Советским Союзом».

Кроме того, г. Гриппенберг передал А. М. Коллонтай вербальную ноту, в которой было сказано, что Президент Финской Республики «17 августа заявил фельдмаршалу Кейтель, который посетил его по поручению германского рейхсканцлера, что он не считает себя связанным тем соглашением, которым прежний президент Рюти обязался в отношении германского правительства».

В связи с этим Советское Правительство поручило А. М. Коллонтай передать 29 августа Финскому правительству следующее:

«Советское Правительство может принять делегацию Финского правительства лишь в случае принятия Финским правительством следующего предварительного условия:

Финское правительство должно публично заявить, что оно разрывает отношения с Германией, что оно пред'являет Германии требование о выводе Германией вооруженных сил из Финляндии в течение 2-х недель со дня принятия Финским правительством настоящего предложения Советского Правительства и во всяком случае не позднее 15 сентября с. г. и что если Германия не выведет своих вооруженных сил в указанный срок из Финляндии, то немецкие вооруженные силы будут разоружены и переданы союзникам в качестве военнопленных.

Если Финское правительство выполнит настоящее предварительное условие, то Советское Правительство согласно принять в Москве делегацию Финского правительства для переговоров о перемирии или о мире, или о том и другом вместе».

При этом г. Гриппенбергу было сообщено, что настоящий ответ Советского Правительства согласован с Английским правительством и не встретил каких-либо замечаний со стороны правительства США.

2 сентября г. Гриппенберг передал А. М. Коллонтай обращение Финского президента Маннергейма. В этом обращении Финский президент заявляет, что Финское правительство еще до передачи ответа на предварительное условие Советского Правительства предлагает, чтобы Финляндия сама провела в жизнь добровольную эвакуацию или интернирование германских войск на одной (южной) части финской территории. Кроме того, в обращении Финского президента предлагается на определенной (южной) части фронта прервать военные действия и отвести на этой части фронта финские войска на советско-финскую границу 1940 года, соответственно передвинув также советские войска на эту линию.

В дополнение к этому г. Гриппенберг заявил, что требуемое Советским Правительством заявление Финского правительства о разрыве с Германией будет сделано после получения от Советского Правительства ответа на обращение Финского президента. Кроме того, г. Гриппенберг заявил, что финны готовы принять участие также в операции по предлагаемому разоружению немецких войск в северной части Финляндии, но хотят договориться в Москве о координации и помощи в этом деле с Советским военным командованием.

На последнее финское заявление Советское Правительство дало ответ 3 сентября. В этом ответе сказано, что Советское Правительство настаивает на принятии Финским правительством указанного выше предварительного условия, а именно: Финское правительство должно публично заявить, что оно разрывает отношения с Германией и требует вывода немецких войск из пределов Финляндии не позже 15 сентября, причем, в случае невывода германских войск из Финляндии в установленный срок, немецкие войска будут разоружены и переданы союзникам в качестве военнопленных. В советском ответе сказано также, что если Германия не выведет своих войск из Финляндии до 15 сентября, то Советское Правительство согласно оказать помощь финской армии в деле разоружения немецких вооруженных сил. При этом Советское Правительство согласилось на то, чтобы прекратить военные действия на предложенной Финским правительством южной части фронта, если Финское правительство выполнит указанное выше предварительное условие. Советское правительство высказалось за то, что все остальные вопросы должны быть разрешены во время переговоров о перемирии.

ИНФОРМБЮРО НАРКОМИНДЕЛА СССР.

ОТ СОВЕТСКОГО ИНФОРМБЮРО

Оперативная сводка за 3 сентября

В течение 3 сентября севернее и западнее города ПЛОЕШТИ наши войска, продвигаясь вперед, заняли более 40 населенных пунктов, в том числе крупные населенные пункты ВАЛЕНИ-ДЕ-МУНТЕ, МАГУРЕЛЕ, ФИЛИПЕШТИ, РЭСВАДУ, КОМИШАНИ, БЭЛЕНИ, ДОБРА и железнодорожные станции ВАЛЕНИ-ДЕ-МУНТЕ, ЛУКА ЭЛЕФТЕРЕСКУ, ЛИПАНЕШТИ, ГЭДЖЕНИ.

Южнее города БУХАРЕСТ наши войска полностью очистили от противника северный берег реки ДУНАЙ на участке ДЖУРДЖУ, ОЛТЕНИЦА, заняв при этом населенные пункты ФРАСИНУ, МЕЛЕТИЕ, ПЕТРИЛЕ, ПУЕНИ, ГРЕАКА, КЭС ЧОАРЕЛЕ, КИРНОДЖИ и железнодорожные станции ЖИЛАВА, СИНТЕШТИ, ВИДРА, ГРОДИШТЯ, КОМАНА, МИХАЙ БРАВУ, БЭНЯСА, ФРАТЕШТИ.

На других участках фронта—поиски разведчиков и в ряде пунктов шли бои местного значения.

За 2 сентября наши войска на всех фронтах подбили и уничтожили 21 немецкий танк. В воздушных боях и огнем зенитной артиллерии сбито 20 самолетов противника.

Оперативная сводка за 4 сентября

Юго-западнее города ЛОМЖА наши войска с боями заняли более 100 населенных пунктов, в том числе крупные населенные пункты ХОРОМАНЫ, ХРОСТОВО, БОРОВЦЕ, ЯРНУТЫ, СУХЧИЦЕ, РОСОШ, ВОНСЕВО, ГУРЫ, НОВАЯ ВЕСЬ, ДЛУГОСЕДЛО, БЯЛЕ БЛОТО, БРАНЬЩИК, ТУЖИН и железнодорожные станции ЕЛЕНКИ, ГУЦИН, ПШЕТЫЧ.

В Румынии войска 2-го УКРАИНСКОГО фронта, действуя совместно с частями румынской армии, освободили от немецких захватчиков город БРАШОВ. Продвигаясь вперед, войска фронта освободили от немецких захватчиков города СИНАЯ, КЫМПИНА, ТЫРГОВИШТЕ, ГЭЕШТИ, ТИТУ и более 150 других населенных пунктов, в том числе крупные населенные пункты ДОЙЧЕШТИ, ВАЛЯ МАРЕ, ВИШИНА, МЫРША, ГИМПАЦИ, ПЕТРУ РАРЕШ, ЧОЛАНУ и железнодорожные станции ДЕРСТЕ, ТИМИШУ-ДЕ-ЖОС, ТИМИШУ-ДЕ-СУС, ПРЕДЯЛ, АЗУГА, БУШТЕНИ, СИНАЯ, ВАЛЯ ЛАРГЭ, КОМАРНИК, КЫМПИНА, ЧОКЭНЕШТИ, БЫЛДАНА, ГЕРГАНИ, КОНЦЕШТИ, ТИТУ, КОЖОКАРУ, КЭЕШТИ, БОЛОВАНИ, НУЧЕТ, ВЭКЭРЕШТИ, ТЫРГОВИШТЕ. ДОЙЧЕШТИ.

2 и 3 сентября южнее города БАКЭУ войска 2-го УКРАИНСКОГО фронта уничтожили группу немецких войск, пытавшихся пробиться на запад. При этом было убито до 3000 и взято в плен 3500 немецких солдат и офицеров. В числе пленных командир 370 немецкой пехотной дивизии генерал-майор фон-ГЮЛЬЗЕН. Таким образом, ликвидированы последние остатки немецких войск из состава окруженной Кишиневской группировки противника.

В боях за 1 и 2 сентября в районе города КЭЛЭРАШИ (на берегу ДУНАЯ) войска 3-го УКРАИНСКОГО фронта взяли в плен до 6 тысяч немецких солдат и офицеров. В числе пленных 18 полковников и более 100 старших и средних немецких офицеров. Как выяснилось, небольшая часть пленных войск является остатками разбитых немецких частей в районе БРАИЛОВ. Большая же часть этих войск, плененых в районе КЭЛЭРАШИ, была переброшена немцами из Болгарии на территорию Румынии для атаки Бухареста с юго-востока в момент, когда Красная Армия подходила к БУХАРЕСТУ.

На других участках фронта—поиски разведчиков.

За 3 сентября в воздушных боях и огнем зенитной артиллерии сбито 13 самолетов противника.

★ ★ ★

Юго-западнее города Ломжа наши войска с боями продвигались вперед. После артиллерийской подготовки советская пехота перешла в атаку и ворвалась в расположение противника. Немцы создали на этом участке мощную полосу обороны, состоящую из нескольких линий траншей, прикрытых широкими минными полями и проволочными заграждениями. В результате ожесточенных боев советские части прорвали оборону немцев и, развивая успех, заняли более 100 населенных пунктов. За день боев наши части уничтожили свыше 1600 немецких солдат и офицеров, 22 орудия, 12 минометов и 57 пулеметов. Захвачены трофеи и пленные. На другом участке части Н-ского соединения расчленили на отдельные группы и разгромили несколько полков противника. Занято селение Гуры, расположенное у железной дороги Остроленка-Вышкув. На поле боя осталось 1800 вражеских трупов. Захвачено у немцев 6 артиллерийских и 4 минометных батареи, склад боеприпасов и другие трофеи.

Наши бомбардировщики и штурмовики наносили удары по боевым порядкам и коммуникациям противника. Уничтожено 5 автоцистерн с горючим, 120 автомашин с грузами, подавлен огонь 18 артиллерийских и минометных батарей противника.

* * *

В Румынии войска 2-го Украинского фронта, действуя совместно с частями румынской армии, преодолели Трансильванские Альпы и освободили от немецких захватчиков город Брашов. Этот румынский город является важным узлом коммуникаций. К нему сходятся четыре железных и пять шоссейных дорог. К западу от города Плоешти войска фронта продвинулись на отдельных участках до 50 километров. Занято селение Валя Маре, находящееся в 30 километрах восточнее города Питешти. Немцы пытаются выиграть время для того, чтобы подтянуть свежие резервы и перегруппировать свои силы. Советские части, широко применяя обходный маневр, блокируют и громят вражеские гарнизоны. Только на одном участке наши бойцы уничтожили два батальона немецкой пехоты и захватили несколько сот пленных.

* * *

Севернее города Валга катера противника, буксировавшие баржи, пытались высадить десант на восточном берегу озера Выртс-Ярв. Немцы были встречены артиллерийским огнем, понесли большие потери и поспешно отступили.

* * *

Восточнее города Рига происходила артиллерийская и ружейно-пулеметная перестрелка. Группа наших разведчиков, во главе с гвардии старшим лейтенантом Бойцовым, внезапным ударом овладела одним хутором. Немцы бросили в контратаку две роты пехоты. Тридцать два советских бойца четыре часа вели ожесточенную борьбу с численно превосходящими силами противника и удержали хутор в своих руках. На поле боя осталось 40 убитых немцев. На другом участке пулеметный расчет гвардии старшего сержанта Дятлова, отражая атаку, истребил более тридцати гитлеровцев.

* * *

Наши штурмовики тремя группами совершили успешный налет на аэродром противника в Восточной Пруссии. Ведущий одной группы штурмовиков майор Мурашкин, снижаясь для атаки, заметил, что с аэродрома взлетают четыре немецких истребителя. Летчик немедленно открыл пушечный огонь и уничтожил два пытавшихся подняться в воздух самолета противника. Третий самолет сбил гвардии младший лейтенант Захаров. Четвертый немецкий истребитель уничтожен в групповом бою. Кроме того, наши штурмовики сожгли на земле еще 6 немецких самолетов.

* * *

Бомбардировщики Краснознаменного Балтийского флота атаковали в Балтийском море судно противника. Метко сброшенными бомбами потоплен немецкий транспорт водоизмещением в 6 тысяч тонн. В Финском заливе наши летчики потопили одну и повредили две быстроходные десантные баржи. **(Принято по радио).**

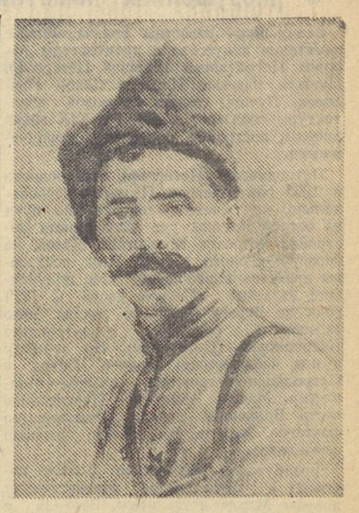

Сегодня исполняется двадцать пять лет со дня гибели легендарного народного героя Василия Ивановича Чапаева.

Уральскому алюминиевому заводу — пять лет

С момента выдачи первого уральского алюминия сегодня исполняется пять лет. Волей большевиков, волей советского народа вслед за первенцами алюминиевой промышленности нашей страны — Волховского и Днепровского заводов, на Урале 5 сентября 1939 года вошел в строй огромный по масштабам и передовой по уровню техники алюминиевый гигант.

Когда Днепровский алюминиевый завод оказался на территории, временно захваченной немецкими оккупантами, а к Волховскому подошла линия фронта, вся тяжесть снабжения авиационной и танковой промышленности алюминием легла на Уральский завод. И уральские алюминщики, верные клятве великому Сталину, работали, не покладая рук. Уже во втором полугодии 1941 г. мы выпустили в два раза больше алюминия, чем в первом полугодии. В 1942 году производство алюминия против 1941 года возросло на 66 проц. Рост шел из года в год. В общем за период великой отечественной войны производительность нашего завода возросла по алюминию в 2,3 раза, а по глинозему — в 2,5 раза.

Сказалась неустанная забота партии, правительства, лично товарища Сталина о наращивании мощностей нашего завода. Воюя, страна строит. В строительство УАЗ'а за время войны вложено несколько миллионов рублей. Характерно, что 55 процентов производственных мощностей от всех действующих в настоящее время на заводе введены были в эксплоатацию в период войны.

Рост производства шел не только за счет ввода в эксплоатацию новых мощностей. С одной электролизной ванны в сутки выдаем сейчас на 60 килограммов больше алюминия, чем в 1939 году. Сказались творческая деятельность коллектива, его борьба за интенсификацию процессов, за внедрение новой техники, рационализации и механизации трудоемких работ. У нас ввели пневматическую обработку ванн. Это намного ускорило процесс и облегчило труд рабочих. Большой эффект дает механизация извлечения штырей и формовки анодов на жидкой массе. На заводе родилась и вошла в жизнь новая технологическая схема производства глинозема — параллельно-комбинированная. Она дала возможность повысить выпуск глинозема и улучшить экономику производства. За успешное решение этой важнейшей проблемы группе работников завода присуждена Сталинская премия и звание лауреатов Сталинской премии. Среди них — начальник глиноземного цеха В. Я. Чупраков, главный химик А. А. Евтюгов, руководитель исследовательской группы центральной лаборатории В. С. Чемоданов.

Завод во время войны освоил производство новых видов металла. Это в значительной степени способствовало увеличению и совершенствованию боевой техники для Красной Армии.

Самоотверженно работает коллектив завода. Его труд дважды отмечен высокими правительственными наградами. 158 лучших людей завода награждены орденами и медалями Советского Союза. Бригадиры электролизников тт. Филатов и Пешков награждены орденом Ленина, старший автоклавщик тов. Захаров — орденом Трудового Красного Знамени.

Люди завода, как и всюду в нашей стране, растут. Ф. Ф. Медведовский, начавший в 1939 году на заводе свою трудовую деятельность, был анодчиком. А сейчас он бригадир комсомольско-молодежной бригады электролизников, о которой уральцы с гордостью писали в своем рапорте товарищу Сталину.

Все лучше работают наши люди. Выработка на одного рабочего в нынешнем году в сравнении с 1940 годом повышена на 84 проц. Завод справился с полугодовой программой, выполнил по всем видам продукции июльский и августовский планы. Три месяца завод работает рентабельно. Он повысил выпуск самых высоких—сортов алюминия.

Но завод может и должен работать еще лучше.

Перед коллективом стоят задачи: добиться равномерной работы глиноземных цехов и увеличить их производство в 1944 году, а в 1945 году против нынешнего обеспечить прирост выпуска на 15 проц.; повысить качество металла, выдавать не меньше 90 проц. алюминия высших сортов; снизить удельные нормы расхода электроэнергии против 1943 года на 4,5 проц.; увеличить суммы накопления и за 1944 год дать 5 миллионов рублей прибыли.

Коллектив завода, борясь за выполнение клятвы уральцев товарищу Сталину, справится с этими задачами и усилит помощь наступающей Красной Армии.

Е. СЛАВСКИЙ.
Директор Уральского алюминиевого завода

—o—

ПОМОГАЮТ СЕМЬЯМ ФРОНТОВИКОВ

В Ревдинском районе активно проходит месячник по оказанию помощи семьям фронтовиков. Предприятия и колхозы создают фонды. Колхоз имени Крупской уже внес в фонд 14 центнеров хлеба и 5 тонн капусты, Федьковский колхоз—6 тонн зерна. Приисковое управление внесло 1500 рублей золотом, 64 тонны картофеля и овощей.

За две декады семьям военнослужащих отремонтировано 152 квартиры, вывезено 1780 кубометров дров.

А. МОКРОНОСОВА.
Заместитель председателя исполкома горсовета.

—o—

ХРОНИКА

Президиум Верховного Совета СССР освободил тов. Субботина К. П. от обязанности Народного Комиссара заготовок и назначил Народным Комиссаром заготовок тов. Двинского Бориса Александровича.

График молотьбы и хлебосдачи — железный закон!

В НИЖНЕ-СЕРГИНСКОМ И БИЛИМБАЕВСКОМ РАЙОНАХ ГРАФИК ПРЕВРАТИЛСЯ В ПУСТУЮ БУМАЖКУ

★

Патриотический почин

Молодой колхозник Бобылев обязался до 15 сентября вывезти на своей корове 15 центнеров зерна

КАМЫШЛОВ, 4 сентября (по телефону). Честно трудится в колхозе «Красные орлы», Обуховского сельсовета, молодой колхозник—Миша Бобылев. Отец его на фронте громит ненавистного врага, а он в неутомимом труде укрепляет мощь колхоза, помогает Красной Армии освобождать родную советскую землю.

Весной Миша работал пахарем и сеятелем, выполнял по полторы нормы и больше. Подошла уборка и Миша Бобылев сел за жатку-самосброску. Он убрал уже 70 гектаров озимых и 10 гектаров яровых.

Когда в колхозе появились трудности с вывозкой хлеба государству, молодой патриот не остался в стороне, он пришел в правление колхоза и заявил:

— Помогу колхозу вывозить хлеб на своей корове Белке. Для себя я вывез на ней 10 кубометров дров, полторы тонны сена. До заготовительного пункта 8 километров. Обязуюсь до 15 сентября вывезти государству 15 центнеров зерна во внерабочее время.

Миша Бобылев свое слово держит крепко. 4 сентября он вывез на заготовительный пункт первые два центнера гороха.

Райком ВЛКСМ рекомендовал комсомольским организациям района подхватить почин Миши Бобылева и организовать вывозку зерна государству на коровах, находящихся в личном пользовании комсомольцев и молодежи.

Е. НАЙГОВЗЕН.
Секретарь Камышловского райкома ВЛКСМ.

★

На проверке соревнующиеся районы

(ИТОГИ НА 3 СЕНТЯБРЯ)

Н.-СЕРГИНСКИЙ Секретарь райкома ВКП(б) тов. ПОЛАНСКИЙ Председатель исполкома райсовета тов. СЮЗЕВ	БИЛИМБАЕВСКИЙ Секретарь райкома ВКП(б) тов. ПОНОМАРЕВ Председатель исполкома райсовета тов. ДЕЛИЦИН
Убрано зернобобовых 50 проц.	Убрано зернобобовых 39 проц.
Заскирдовано 50 проц.	Заскирдовано 40 проц.
Обмолочено 39 проц.	Обмолочено 31 проц.
Сдано хлеба государству (годовой план) 11 проц.	Сдано хлеба государству (годовой план) 12 проц.
Заготовлено сена 88 проц.	Заготовлено сена 62 проц.
Заложено силоса 100 проц.	Заложено силоса 115 проц.

Нижне-сергинцы очень отстали с хлебосдачей. График хлебосдачи изо дня в день не выполняется. Колхозы должны сдавать государству 1000 центнеров в день, а 1 сентября вывезено на заготовительные пункты лишь 487 центнеров, 2 сентября—517 центнеров, 3 сентября—547 центнеров.

Колхозы Нижне-Сергинского района остались в августе должниками перед страной и фронтом. В первой декаде сентября они обязаны покрыть этот долг. Между тем, долг стране не только не уменьшается, а, наоборот, растет.

Причина такого отставания в том, что вывозка хлеба в районе не организована. Достаточно сказать, что до сих пор колхоз «Ударник» даже не приступал к сдаче хлеба государству.

Не лучше с хлебосдачей и в Билимбаевском районе. Августовский план не выполнен. И в сентябре хлеб поступает на заготовительные пункты медленно.

Вчера обком партии заслушал отчеты руководителей Н.-Сергинского и Билимбаевского районов. Обком сурово осудил руководителей этих районов, грубо нарушающих государственную дисциплину, и предупредил о их строжайшей партийной и государственной ответственности в случае, если они немедленно не исправят положение с выполнением графика хлебосдачи. Ближайшие дни покажут, способны ли тт. Поланский, Сюзев, Пономарев и Делицин искупить свою тяжкую вину перед родиной.

★

Поддержим наступающую Красную Армию

НЕВЬЯНСК, 4 августа (по телефону). Сегодня Ваш корреспондент связался по телефону с председателем передового в Невьянском районе колхоза им. Сталина тов. Блиновым. Тов. Блинов сообщил:

— Обращение 25 председателей Манчажского района нашло в нашем колхозе горячий отклик. Движимые чувством патриотизма, желая помочь Красной Армии в быстрейшем разгроме врага, мы по примеру передовых колхозов области напрягаем все силы к тому, чтобы как можно быстрее закончить все уборочные работы и полностью рассчитаться с государством.

Отвечая на призыв манчажцев, мы берем на себя следующие обязательства: в ближайшие дни закончить уборку зернобобовых культур; к 25 сентября убрать все овощи и картофель; обязательные государственные поставки по всем видам сельскохозяйственной продукции, в том числе и по хлебу, завершить не позднее 20 сентября.

Кроме того, мы решили выделить из нового урожая в фонд Верховного Главнокомандования 10 тонн зерна, 10 тонн картофеля и 5 тонн овощей.

—o—

Вызов манчажцев принят

ТУГУЛЫМ, 4 августа (по телефону). Передовые артели имени XVII партс'езда августовский план сдачи хлеба государству выполнили на 170 процентов, артель «1 мая» — на 115 процентов.

Обсудив вызов председателей манчажских колхозов, колхозники артели имени XVII партс'езда и «1 мая» решили полностью по всем культурам выполнить план поставок государству к 20 сентября.

СООБЩЕНИЕ

Чрезвычайной Государственной Комиссии по установлению и расследованию злодеяний немецко-фашистских захватчиков и их сообщников

О разрушениях памятников искусства и архитектуры в городах Петродворец, Пушкин и Павловск

Всему миру известны величественные памятники искусства и архитектуры городов Петродворец (бывший Петергоф), Пушкин (бывшее Царское Село), Павловск. Лучшие зодчие мировой архитектуры создавали в XVIII и XIX веках дворцы, постройки, парки этих городов-музеев.

Петродворец (Петергоф) был основан в 1705 году Петром Первым первоначально, как место остановки по пути на остров Котлин, где была начата постройка крепости Кронштадт. Здесь, на берегу Финского залива, были построены пристань и небольшой дом, получивший название «Петров двор». С 1714 года на берегу Финского залива было развернуто огромное строительство Петродворца (Петергофа). По замыслу и под наблюдением самого Петра в Петродворце строились дворцы—Монплезир, Марли, Эрмитаж, Центральная часть Большого дворца, большинство фонтанов, парков, гранильная фабрика самоцветов.

Французский архитектор Леблон построил в Петродворце замечательные дворцы Марли и Эрмитаж, Верхний и Нижний парки; итальянец Растрелли создал Большой дворец; мастерству Джакомо Кваренги принадлежит Английский дворец; знаменитый русский зодчий Воронихин, вышедший из крепостных, дополнил Нижний парк изящными павильонами. Замечательные дворцы и парки Петродворца получили широкую известность как исключительные памятники мировой архитектуры XVIII и XIX веков.

Фонтаны Петродворца были известны во всем мире. Большой каскад—водопад фонтанной системы Петродворца вместе с Большим дворцом, фонтаном «Самсон» и каналом, выходящим в море, представлял собой исторический памятник, посвященный победе русского оружия над шведами под Полтавой. Бронзовая фигура Самсона, разрывающего пасть льва, изображала историческую победу Петра Первого над Швецией (лев — государственный герб Швеции), которая открыла для России широкий выход в европейские страны.

Со времени Октябрьской революции Петродворец стал местом, куда ежегодно приезжали тысячи экскурсий не только со всех концов Советского Союза, но и из многих зарубежных стран. До 150 тысяч ленинградцев выезжало в Петродворец для отдыха в выходные дни.

В течение двух веков создавались художественные архитектурные памятники — дворцы, парки, скульптуры в городе Пушкин (Царское Село), бывшем до 1917 года царской резиденцией. Великие зодчие XVIII и XIX веков: Кьясов, Земцов, Растрелли, Кваренги, Ринальди, Воронихин, Фельтен, Неелов, Камерон, Стасов, скульпторы — Гордеев, Мартос, Демут-Малиновский Козловский, живописцы Скотти, Щедрин, Гонзаго и другие своими произведениями создали Царскому Селу заслуженную славу во всем мире.

Памятники Царского Села тесно связаны с целым рядом крупнейших событий в истории России. В Екатерининский дворец 6 июля 1757 года были привезены ключи и знамена завоеванного русскими войсками прусского города Мемель. В дворцовых парках были воздвигнуты: Чесменская колонна в память победы русского флота над турецким в 1770 году при бухте Чесме; Кагульский обелиск — в ознаменование победы в этом же году русских войск над турками при реке Кагуль в Молдавии; Башня-руина — в честь Кучук-Кайнарджикского мира, заключенного Россией с турками в 1774 году; Орловские ворота—в ознаменование побед русских войск под командованием графа Григория Орлова. В Царскосельском адмиралтействе была собрана исключительная по своей исторической ценности коллекция гребных и парусных судов; здесь же, в адмиралтействе, находился знаменитый Готторпский глобус, сделанный по распоряжению герцога Готторпского в середине XVII века и в 1713 году подаренный Петру Первому. Огромный глобус, внутренняя поверхность которого представляла звездное небо, вращался в соответствии с движением земного шара; внутри глобуса были помещены стол и скамья на десять человек.

С Царским Селом связана деятельность лучших представителей русской литературы: Ломоносова, Сумарокова, Жуковского, Карамзина, Лермонтова, Чаадаева, Тютчева, Гоголя. В Царскосельском лицее воспитывался великий русский поэт А. С. Пушкин.

Великолепные Екатерининский дворец, воздвигнутый в городе Пушкин Варфоломеем Растрелли, Александровский дворец, построенный там же Джакомо Кваренги, Камероновы термы и Камеронова галлерея, носящие имя их знаменитого создателя, являлись лучшими образцами мировой архитектуры.

Павловский дворец и парк в городе Павловск являлись выдающимися памятниками архитектурного и садово-паркового искусства. Дворец и парк создавали прославленные мастера архитектуры: Камерон, Росси, Воронихин, Бренна; скульпторы: Мартос, Козловский, Демут-Малиновский, Прокофьев; живописцы: Скотти, Щедрин, Меттенлайтер, Гонзаго. В 1823 году архитектор К. Росси в левом крыле дворца построил и отделал известную всему миру библиотеку.

Советский народ бережно хранил города-музеи — Петродворец, Пушкин и Павловск, в которых были сосредоточены памятники истории России, созданные творчеством и трудом народа.

Ежегодно затрачивались огромные средства на благоустройство этих городов и их парков, на работы по ремонту и реставрации дворцов, фонтанов и других построек. Во дворцах были помещены бесценные сокровища русского и мирового искусства, редчайшие образцы мебели, фарфора, живописи, гобеленов и скульптуры русских и иностранных мастеров. К моменту вторжения немецких захватчиков в Петродворце после эвакуации оставалось еще 34 тысячи 214 различных музейных экспонатов (картин, художественных изделий, скульптуры) и 11.700 ценнейших книг дворцовых библиотек. В нижних помещениях Екатерининского и Александровского дворцов города Пушкин были сосредоточены гарнитуры мебели русской и французской работы середины XVIII века, 600 предметов художественного фарфора конца XIX и начала XX веков, большое количество мраморных бюстов, мелкой скульптуры, до 35 тысяч томов книг дворцовых библиотек.

На основании документальных материалов, заявлений и свидетельских показаний очевидцев, показаний немецких военнопленных и тщательного расследования, проведенного Специальной Комиссией в составе: председателя Ленинградской городской Комиссии генерал-лейтенанта А. А. Кузнецова, председателя исполкома Ленинградского городского совета депутатов трудящихся П. С. Попкова, главного архитектора Ленинграда Н. В. Баранова, Митрополита Ленинградского и Новгородского Алексия, вице-президентов Академии наук СССР: академика А. А. Байкова и академика Л. А. Орбели, председателя Союза советских писателей Н. С. Тихонова, народной артистки СССР В. А. Мичуриной-Самойловой, члена-корреспондента Академии архитектуры СССР А. И. Гегелло, профессора В. А. Мануйлова, начальника Государственной Инспекции по охране памятников Ленинграда Н. Н. Белехова, директора Государственного Эрмитажа академика И. А. Орбели, доктора искусствоведческих наук профессора М. В. Доброклонского, профессора М. В. Фармаковского, кандидата архитектурных наук И. И. Пилявского, секретаря комиссии Л. И. Куприяновой, а также на основании личного расследования фактов разграбления и разрушения памятников искусства и архитектуры, произведенного членами Чрезвычайной Государственной Комиссии академиком А. Н. Толстым и Николаем Митрополитом Крутицким установлено:

НЕМЕЦКИЕ ГРОМИЛЫ РАЗГРАБИЛИ И РАЗРУШИЛИ ПАМЯТНИКИ ИСКУССТВА ПЕТРОДВОРЦА

Ворвавшись в Петродворец 23 сентября 1941 года, немецкие захватчики сразу же приступили к грабежу ценностей дворцов-музеев и вывозили имущество дворцов в течение нескольких месяцев.

Из дворцов — Большого, Марли, Монплезир и Коттеджа они разграбили и вывезли в Германию около 34 тысяч предметов музейных экспонатов и среди них 4.950 предметов уникальной мебели—английской, итальянской, французской и русской работы Екатерининского, Александровского и Николаевского времени; много редких сервизов фарфора иностранных и русских заводов XVIII и XIX веков. Немецкие варвары содрали шелк, гобелены и другие декоративные материалы, украшавшие стены дворцовых зал.

В ноябре 1941 года немцы сняли бронзовую скульптуру Самсона работы скульптора Козловского и увезли ее. Жители Петродворца Е. С. Андреева и М. Р. Барабанова сообщили Комиссии, что в начале ноября 1941 года они видели машину, увозившую фигуру Самсона, прикрытую брезентом.

На уступах водяной лестницы фонтана «Самсон» были расположены статуи реки Волхов в образе старика и реки Невы в образе женщины. Немцы вывезли и эти статуи, так же, как и большую фонтанную бронзовую фигуру «Бога-морей» Нептуна, стоявшую в центре композиции Большого бассейна в Верхнем парке. Они вывезли в Германию художественные решетки, ограждавшие парки.

Разграбив музейные ценности, немецкие бандиты подожгли Большой дворец — гениальное творение зодчего Варфоломея Растрелли. Во дворце полностью погибли: Танцовальный зал, Аудиенц-зал, парадная лестница и церковь, украшенные деревянной золоченой резьбой, выполненной по рисункам Растрелли; Тронный, Чесменский и Столовый залы, созданные Фельтеном дубовая лестница и дубовый кабинет, отделанные тончайшей резьбой.

При своем отступлении из Петродворца немцы с помощью мин замедленного действия разрушили дворец Марли. Дворец имел тончайшую лепную отделку и резьбу.

Немцы разрушили Петровский монплезир, они уничтожили все деревянные части павильонов и галлерей, внутреннюю отделку кабинета, спальни и китайских комнат; во время оккупации среднюю, наиболее ценную в историко-художественном отношении часть дворца—превратили в ДОТ, в западном павильоне дворца устроили конюшню и уборную. В помещениях Ассамблейного корпуса немцы разобрали полы, выпилили балки, уничтожили двери и оконные рамы, ободрали обшивку потолка.

В парковом павильоне «Эрмитаж» гитлеровцы устроили пулеметно-артиллерийскую огневую точку, уничтожив внутреннюю отделку здания и старинный под'емный механизм обеденного стола.

В северной части парка, так называемой Александрии, они взорвали дачу Николая II, полностью уничтожили деревянный офицерский домик, Александрийские ворота, павильоны фонтана Адама, пилон главных ворот Верхнего парка и Розовый павильон.

Дворец Николая I—коттедж немцы заняли под медицинский пункт, а в фермерском дворце разместили свой штаб. Все внутреннее убранство этих дворцов уничтожено.

Немцы разрушили знаменитую фонтанную систему Петродворцовых парков. Они подорвали питающую фонтаны линию на всем протяжении от плотины у «Розового павильона» до верхнего парка.

Главная аллея Нижнего парка, идущая параллельно берегу Финского залива, на участке от канала до Александрии полностью вырублена; из деревьев немцы сделали заминированный завал. В центральной части Верхнего парка выкопан противотанковый ров.

После занятия Нового Петродворца, части 291 немецкой пехотной дивизии огнем тяжелых орудий полностью уничтожили знаменитый Английский дворец в Старом Петродворце, построенный по указу Екатерины II архитектором Кваренги. Немцы выпустили по дворцу 9000 тяжелых артиллерийских снарядов. Вместе с дворцом уничтожен живописный Английский парк и все парковые павильоны.

316-й пехотный полк 212-й немецкой дивизии артиллерийским огнем уничтожил так называемую «собственную дачу Александра II», построенную при Николае I.

В Старом Петродворце немцы уничтожили все церкви и в том числе Знаменскую, в которой хранились военно-исторические реликвии эпохи Отечественной войны 1812 года. Разрушен храм-музей Серафимовского монастыря с замечательным иконостасом в стиле древнего северо-русского церковного зодчества.

Установлено, что немецкие захватчики преднамеренно, с целью разрушения, включали дворцы и парки, имеющие историческое значение, в систему немецкой обороны.

Об этом свидетельствует найденный в одном из помещений Фермерского дворца макет немецких укреплений Петродворцовского района. На макете показаны важнейшие здания, зеленые массивы с их планировкой, водные зеркала, протоки и нанесены узлы сопротивления, минные поля и другие фортификационные сооружения немецких захватчиков. Макет дает полное представление системы обороны немцев в Петродворце, в которую включены в качестве опорных узлов все дворцовые постройки береговой полосы: Марли, Эрмитаж, Иллюминационный дворец Монплезир и другие.

ГИТЛЕРОВСКИЕ БАНДИТЫ РАЗРУШИЛИ ДВОРЦЫ ГОРОДА ПУШКИН

Разграбление и разрушение исторических и художественных дворцов г. Пушкин (Царское Село), производилось преднамеренно, по указаниям высших германских властей.

Захваченный в плен в феврале 1944 года капитан медицинской службы 61 пехотной дивизии Хельмут Антес показал: «Мне известно, что в 1941 году в Германии была создана специальная комиссия «Кунсткомиссион». В функции этой комиссии входило изымать дворцовое имущество в оккупированных районах России и все из'ятое перевозить в Германию. Эта комиссия в 1941 и 1942 годах все ценное имущество Пушкинских дворцов грузила в эшелоны и вывозила в Германию. Сколько было вывезено ценностей этих дворцов, — я не знаю, но, во всяком случае, брали все. Как мне известно, в Екатерининском дворце в городе Пушкин имелась комната, стены которой были выложены янтарем. Янтарь был содран и вывезен в Германию».

Значительную часть Екатерининского дворца немцы сожгли.

В огне погибла знаменитая Растреллиевская трехсотметровая амфилада парадных зал. Погибли знаменитые Антикамеры («Залы ожидания»), отделанные Растрелли. Все стены Антикамер были покрыты золоченой резьбой, огромные потолки затянуты великолепными холстами работы художников середины XVIII века Валлериани, Градиции, Бельского и других. Не имея возможности снять эти огромные полотна, немцы изрезали замечательные произведения искусства на куски.

Страшную картину разрушения представляет собой большой зал — гениальное творение Растрелли. Уничтожены уникальные плафоны работы Торелли, Джордано, Брюллова и других крупнейших итальянских и русских мастеров; содран и похищен старинный расписной китайский шелк XVIII века со стен Китайской гостиной и из спальни Александра I и желтый шелк с тканым рисунком лебедей и фазанов русской ручной работы XVIII века, которым были обтянуты стены Малой столовой. Погибли наборные паркеты из ценных пород дерева, выполненные по рисункам архитектора Ринальди.

Разгромлена и разграблена изумительная по своей внутренней отделке дворцовая церковь — одно из лучших произведений Растрелли, иконостас церкви разбит, иконы вывезены, часть плафонов срезана, а часть уничтожена, полы выломаны, лепные золоченые украшения содраны.

Немцы разрушили личные комнаты Екатерины II, отделанные художественным стеклом, бронзой, фарфором, зеркалами, майоликой, миниатюрными фресками и наборным деревом. Они разбили на мелкие куски все пластинки молочного, фиолетового и синего стекла, которыми были покрыты стены «Табакерки» и спальни Екатерины II.

При отступлении в январе 1944 года немецкие захватчики подготовили полное уничтожение того, что еще оставалось от Екатерининского дворца и примыкающих к нему зданий. С этой целью в нижнем этаже сохранившейся части дворца, а также под Камероновой галлереей было заложено 11 больших авиабомб замедленного действия весом от одной до трех тонн.

Гитлеровские бандиты разгромили в Пушкине знаменитый Александровский дворец, построенный в конце XVIII века знаменитым зодчим Джакомо Кваренги.

Все помещения дворца, в том числе и центральная амфилада зал, имевшая отделку, выполненную Кваренги, были использованы под казармы. Размещавшиеся во дворце немецкие команды разграбили все оборудование, мебель и другое дворцовое убранство, хищнически выломали все двери, вывезли металлические украшения, вплоть до дверных ручек и замков, разбили мраморную отделку парадных зал и подорвали правую часть дворца.

Вся музейная мебель, сосредоточенная в подвалах Екатерининского и Александровского дворцов, предметы художественного фарфора, книги из дворцовых библиотек вывезены в Германию.

Знаменитый плафон «Пир богов на Олимпе» в главном зале павильона Эрмитаж снят и увезен в Германию. Разрезаны на части плафоны русских и итальянских мастеров в боковых галлереях и кабинетах. Старинные шлюпки, уникальные памятники истории русского флота, немцы использовали для увеселительных прогулок по прудам. Большинство этих шлюпок погибло. Знаменитая «Турецкая баня», отделанная внутри голубым мрамором с позолотой, взорвана. Сожжен турецкий киоск, построенный Кваренги в 1771—81 годах.

Большие разрушения произвели гитлеровцы в великолепных Пушкинских парках, тысячи вековых деревьев вырублены.

РАЗРУШЕНИЕ ПАВЛОВСКОГО ДВОРЦА В ГОРОДЕ ПАВЛОВСК

Батальоном особого назначения Риббентропа и командами штаба Розенберга из Павловского дворца вывезена в Германию ценнейшая дворцовая мебель, созданная по эскизам Воронихина и крупнейших мастеров XVIII века. Во дворце снят паркет из дорогого дерева, художественной ценности. Со стен сорваны барельефы, гобелены, стенные и потолочные плафоны. Сняты даже все ручки и дверные украшения из бронзы и дерева. Варварски изуродованы фрески Гонзаго, представляющие громадную художественную ценность, скульптуры Прокофьева, мраморные вазы Жилле.

Большие разрушения произведены в парке, сожжен дотла Розовый павильон, построенный Воронихиным. От Охотничьего домика «Крик», построенного в XVII веке, остался лишь входной тамбур. Уничтожен также Константиновский дворец и примыкающие к нему служебные постройки.

Отступая, фашистские захватчики подожгли Павловский дворец. Большая часть здания дворца совершенно выгорела. Купол, венчавший центральную часть, обрушился. Со стороны фасада огнем уничтожены трельяжи над колоннадами галлерей с деревянной резьбой XVIII века, а также и библиотека К. Росси. Деревянные части художественной отделки дворца сгорели дотла во всех этажах. Погибли живопись и лепка плафонов, скульптурные панно, мраморные камины и пилястры.

К ОТВЕТУ НЕМЕЦКО-ФАШИСТСКИХ ВАРВАРОВ!

Чрезвычайная Государственная Комиссия установила, что разрушение памятников искусства в Петродворце, Пушкине и Павловске произведено по прямому указанию германского правительства и верховного военного командования офицерами и солдатами немецкой армии под руководством генерал-фельдмаршалов: фон Лееб, фон Кюхлер; командующего 18-й армией генерал-полковника Линдемана, командующих 50 армейским корпусом генералов пехоты Клеефель и Вегенер, командиров 58-й пехотной дивизии генерал-майора Альприхтер и генерал-майора фон Граффен, командира 10 авиаполевой дивизии генерал-майора Бедель, командира 1-й пехотной дивизии генерал-лейтенанта Грязс, командира 3 авиаполевого корпуса генерала зенитных войск Оденбрехт; командира 291-й пехотной дивизии генерал-лейтенанта Герцог, командира 504-го пехотного полка 291-й пехотной дивизии полковника Гиммлер, командира 212-й пехотной дивизии генерал-майора Рихман, командира 316-го пехотного полка 212-й пехотной дивизии полковника Бизли, командира 220-го пехотного полка подполковника Гофман, командира 9-го немецкого АПД генерал-майора Эрдман, командира 17-го егерского полка полковника Рюккес, командира 1-го батальона 17-го егерского полка подполковника Оттенмайер, командира 5-й горно-стрелковой дивизии генерал-лейтенанта Рингель, командующих 26-м артиллерийским корпусом генерала артиллерии Водриг и генерала пехоты Лайзер, командира 11-й пехотной дивизии генерал-лейтенанта Бурдах, командира полицейской дивизии СС генерал-лейтенанта Крюгер, генерал-майора Вандель, командира 121-го артиллерийского полка подполковника Рихтман, майора фон Дивиц, полковника Ваден, командиров 250-й испанской дивизии генералов Муниос Грандес и Инфантес.

За свои злодеяния все они должны понести суровую кару.

Выступление премьер-министра Финляндии Хакцелля по радио

СТОКГОЛЬМ, 3 сентября (ТАСС).

В ночь на 3 сентября премьер-министр Финляндии Хакцелль выступил по радио со следующим заявлением:

Уважаемые граждане! Сегодня вечером финский сейм на закрытом заседании рассмотрел вопрос о перемирии между Финляндией и Советской Россией. Этот вопрос занимал финское правительство непрерывно в течение всего истекшего полугодия. Резкое обострение политической и военной обстановки за последнее время потребовало от правительства вновь поставить этот вопрос в сейме. С того момента, когда сейм последний раз рассматривал предложение правительства о перемирии, военно-политическая обстановка Финляндии резко изменилась к худшему.

Еще в апреле текущего года линия нашего фронта находилась далеко за пределами старых государственных границ. В июне, в результате неблагоприятных для нас военных событий на Карельском перешейке, наша оборона оказалась прорванной. Несколько позже в Восточной Карелии мы были оттеснены к предвоенной пограничной линии. После высадки союзных войск в Северной и Южной Франции Германия, потерпев ряд крупных поражений, вынуждена сейчас оставлять во Франции один оккупированный ею район за другим. Такая же неблагоприятная военная обстановка сложилась для Германии и в Италии, где немецкие войска оттеснены далеко на север страны. На Балканах Германия уже лишилась двух своих союзников.

Советский же Союз, наоборот, в результате непрерывных военных успехов, в основном вновь овладел своими прежними государственными границами. Германия вследствие создавшейся для нее исключительно тяжелой военной обстановки уже не в состоянии оказывать нам военную помощь в нужных масштабах. Сейчас она сама остро нуждается в войсках для защиты собственной территории. Немцы, как известно, отозвали уже значительную часть своих войск с нашей территории, посланных ранее на помощь Финляндии. В армии многие утратили уже веру в победу Германии.

Нынешняя неблагоприятная обстановка в Прибалтийских странах свидетельствует о том, что Германия фактически находится накануне потери всего южного побережья Финского залива, имеющего большое стратегическое значение как для Германии, так и для Финляндии. С германской точки зрения, финский фронт не представляет в данный момент большого интереса. Для Финляндии же это означает, что она осталась одна против во много раз превосходящего по своей мощи врага.

В течение трех лет мы честно несли бремя братства по оружию с Германией, поскольку совместная военная борьба отвечала до определенного момента интересам обороны нашей страны. Наше соглашение с Германией от 1941 года носило лишь исключительно военный характер.

Новый президент республики, приступивший около месяца тому назад к исполнению своих обязанностей по управлению страной, отказался признать военное соглашение, заключенное в текущем году между Финляндией и Германией. Как известно, это соглашение, подписанное бывшим президентом республики, не было рассмотрено и утверждено сеймом. Таким образом, фактически оно являлось лишь личным обязательством бывшего президента перед Германией. Сейчас, когда в нашей стране имеется другой президент и новое правительство, указанное соглашение потеряло силу, о чем правительство довело до сведения германского правительства.

Ввиду этого и вследствие ухудшения положения Финляндии, президент республики и правительство решили вновь поставить в сейме вопрос о выходе Финляндии из войны. Сейм рассмотрел предложение правительства о разрыве отношений с Германией и установлении контакта с Советской Россией с целью заключения перемирия. Приняв решение о необходимости заключить перемирие, сейм поручил правительству приступить к практическому разрешению этого вопроса. Через специальную делегацию мы поставили в известность Германию о всех неблагоприятных условиях, создавшихся в современной обстановке для Финляндии. Ясно, что обе стороны должны сделать из этого для себя соответствующие выводы.

Ввиду изменения военно-политической обстановки для нашей страны и большого стремления нашего народа к миру правительство сочло своим долгом установить в возможно кратчайший срок контакт с Советским Союзом. В соответствии с этим правительство направило 25 августа с. г. письмо нашему посланнику в Стокгольме для передачи его советскому послу в Швеции. В этом письме мы указали, что Финляндия просит Советский Союз возобновить переговоры о заключении перемирия, а затем и мира между Финляндией и СССР.

29 августа советское посольство в Стокгольме передало ответ Советского правительства, в котором говорилось:

Финляндия должна порвать свои отношения с Германией.

Германские войска должны быть выведены из Финляндии в 2-недельный срок, не позднее 15 сентября.

Советское правительство разрешило отправить финскую мирную делегацию в Москву.

Я должен заметить, что эти требования Советского правительства согласованы с Англией и одобрены США.

Получив эти условия, финское правительство немедленно внесло их на рассмотрение сейма. В соответствии с решением сейма, правительство Финляндии обратилось к германскому правительству с требованием вывести в 2-недельный срок свои войска с территории Финляндии. Одновременно с этим Финляндия обратила внимание Германии на недопустимость в дальнейшем использования нашей территории немецкими войсками.

Уважаемые и дорогие граждане, таковы в общих чертах те предпосылки, на основании которых мы снова решительно вступили на путь выхода из войны. Таким образом мы уже предприняли первый шаг в целях достижения мира между нашей страной и ее великим восточным соседом. Мы еще не знаем, какие условия перемирия пред'явит нам Советский Союз. В этих условиях, вероятно, найдут свое отражение предшествующие советские мирные предложения. Я не могу не отметить, что нам не пред'явлено требования безоговорочной капитуляции.

Я знаю, что у нас найдется немало людей, которые еще не созрели для полного понимания важности и необходимости предпринятых правительством мирных шагов. Одновременно с этим немало окажется и таких людей, которые не прочь будут проявить излишний оптимизм в указанном деле. Я должен предупредить как тех, так и других граждан, что на нашем пути к миру неизбежно встретится еще ряд больших трудностей, но при обоюдном стремлении к прекращению войны эти трудности должны быть преодолены. Теперь, когда первый шаг к миру уже сделан, наша обязанность заключается в необходимости проявить максимум доверия к президенту республики и правительству. Финский маршал Маннергейм отдал себя сейчас целиком делу достижения мира. Наша задача состоит в необходимости сохранения между собой полного единства. Мы должны крепко сплотиться вокруг своего президента и движения за мир в целях обеспечения будущности финского народа.

ПРИМЕЧАНИЕ ТАСС. Как это видно из публикуемого сегодня сообщения Информбюро Наркоминдела СССР, в речи премьер-министра Финляндии г. Хакцелля имеется ряд существенных извращений фактов.

Во-первых, Хакцелль неточно изложил содержание советского ответа от 29 августа на финское предложение от 25 августа. Хакцелль не сказал о требовании Советского правительства разоружить германские войска и передать их союзникам в качестве военнопленных, если немецкие войска не уйдут из Финляндии до 15 сентября.

Во-вторых, предложение Советского правительства, чтобы финское правительство заявило о разрыве отношений с Германией и об указанных выше мерах в отношении немецких войск, находящихся в Финляндии, являются предварительным условием. Хакцелль даже не упомянул об этом. Он не сказал, что советское предложение от 29 августа было предварительным условием и что финская делегация может прибыть в Москву для переговоров о перемирии и о мире лишь после выполнения этого предварительного условия.

Обращает на себя внимание также следующее обстоятельство. Хакцелль много говорил о том, что финны в течение трех лет «честно несли бремя братства по оружию с Германией», и нашел немало слов для извинения и об'яснений теперешней позиции финского правительства в отношении Германии. Хакцелль, однако, не сказал, что Финляндия разрывает отношения с Германией, тогда как разрыв отношений Финляндии с Германией является составной частью предварительного условия Советского правительства, и что только после этого могут начаться советско-финские переговоры о перемирии и о мире.

Сообщение штаба верховного командования экспедиционных сил союзников

ЛОНДОН, 4 сентября (ТАСС).

В опубликованном сегодня сообщении штаба верховного командования экспедиционных сил союзников говорится:

Брюссель освобожден. Войска союзников, перешедшие бельгийскую границу рано утром 3 сентября, быстро освободили Турнэ и, продвинувшись к северу и востоку, поздно вечером вступили в бельгийскую столицу Брюссель.

Западнее другие танковые соединения продвинулись в северном направлении через Бетюн и Лилье и подошли к окрестностям города Эр. В районе Абвиля река Сомма форсирована по обеим сторонам города, который перешел в руки союзников после небольшого боя. Войска союзников продвинулись в северном направлении от Соммы.

Севернее и восточнее Гавра войска союзников подошли вплотную к основным, оборонительным сооружениям порта.

Примерно в 40 милях юго-западнее Брюсселя бельгийская граница перейдена колоннами войск, наступающими в северо-восточном направлении. Отряды войск союзников находятся в районе Шарлеруа.

Южнее войска союзников, продвигающиеся в восточном направлении, подошли к окрестностям Нанси. Часть войск союзников пересекла в другом месте реку Маас около Шалена.

Авиация союзников атаковала войска противника. Крупные соединения тяжелых бомбардировщиков совершили налет на 6 аэродромов в Голландии. Совершен ряд налетов на укрепленный район Бреста.

СООБЩЕНИЕ ШТАБА ВООРУЖЕННЫХ СИЛ СОЮЗНИКОВ НА СРЕДИЗЕМНОМОРСКОМ ТЕАТРЕ ВОЕННЫХ ОПЕРАЦИЙ

ЛОНДОН, 4 сентября (ТАСС).

В сообщении штаба вооруженных сил союзников на средиземноморском театре военных операций от 4 сентября говорится:

Передовые отряды 7-й армии, оперирующей во Франции, вступили в Лион и значительно продвинулись к северу и северо-востоку от этого города. Французские части достигли города Вильфранш примерно в 15 милях к северу от Лиона.

В Италии войска союзников продолжают продвигаться на обоих флангах фронта. «Готская линия» от Пезаро до пункта в 32 км. в глубь страны находится под полным контролем 8-й армии. В отдельных секторах части 8-й армии продвинулись в глубину до 20 км.

Авиация союзников действовала в зоне боев и в Северо-Западной Италии.

——О——

Подробности вступления войск союзников в Бельгию

ЛОНДОН, 3 сентября (ТАСС).

Как передает английское министерство информации, части 1-й американской армии, вступившие в Бельгию, пересекли франко-бельгийскую границу возле Мобеж в середине дня 2 сентября. Граница пересечена также в Турнэ, который находится лишь в 45 милях от Брюсселя.

НАЛЕТЫ АВИАЦИИ СОЮЗНИКОВ НА РАЙОН БЕЛГРАДА

ЛОНДОН, 4 сентября (ТАСС).

Как сообщает агентство Рейтер, тяжелые бомбардировщики, входящие в состав средиземноморской авиации союзников, 3 сентября совершили налет на район Белграда.

——О——

Самолеты-снаряды над Парижем

ЛОНДОН, 3 сентября (ТАСС).

Как передает агентство Рейтер, первые самолеты-снаряды, выпущенные немцами на район Парижа, упали утром 2 сентября в бассейн Сены. Причинен некоторый ущерб. Имеются жертвы.

Переход польского Корпуса безопасности на сторону Польского Комитета Национального Освобождения

ЛЮБЛИН, 30 августа (ТАСС).

В польской печати в Люблине была опубликована декларация командования польской военной организации Корпуса безопасности (КБ). В декларации говорится, что во имя создания сильной независимой демократической Польши командование КБ приняло решение о своей полной поддержке Польского Комитета Национального Освобождения. Командир КБ полковник Тарнава и начальник штаба этого корпуса полковник Равич в своем обращении к генералу Роля-Жимерскому сообщили о передаче в его подчинение всего состава КБ со всеми подразделениями, а также о передаче командованию польского войска всего вооружения и снаряжения.

На фоне последних событий в Варшаве этот шаг командования КБ, несомненно, представляет значительный интерес при оценке положения в Польше. Корпус безопасности, созданный в 1940 г. по приказу генерала Сикорского из остатков разбитых польских войск, находился до событий в Варшаве в составе так называемой Армии краевой, состоящей из сторонников польской эмигрантской клики. В КБ числилось до 2500 офицеров, из них, примерно, 1500 кадровых. Он об'единял также ряд организаций.

В беседе с представителями печати полковник Тарнава, касаясь причин, вызвавших разрыв с группой авантюристов из АК (Армии краевой), сообщил, что, пускаясь на авантюру в Варшаве, польское эмигрантское правительство преследовало лишь политические цели, полагая, что АК удастся захватить польскую столицу. Оно рассчитывало, таким образом, усилить позиции Миколайчика, выехавшего в этот момент в Москву для переговоров. Тарнава указывает далее, что, будучи несогласен с планом восстания, он покинул Варшаву.

Через посредство генерала Роля-Жимерского,—рассказывает он, — я надеялся добиться разговора с Миколайчиком и информировать его, что восстание невозможно и что необходимо сделать все, чтобы не допустить до восстания. Однако этот разговор не состоялся, так как, по словам полковника Тарнава, он и его сторонники в течение двух недель не могли перейти линию фронта. Корпус безопасности принял решение о переходе в подчинение генерала Роля-Жимерского.

Как заявил Тарнава, он располагает сведениями, что население Варшавы резко осуждает политику эмигрантского польского правительства, спровоцировавшего кровопролитие в Варшаве ради своих эгоистических интересов. Разрыв Корпуса безопасности с Армией краевой является новым доказательством провала антинародной политики польской эмигрантской клики. Он свидетельствует о развале реакционной АК. Вместе с тем он свидетельствует о все большем укреплении национального единства в освобожденной части Польши, где вокруг Польского Комитета Национального Освобождения и Польского войска сплачиваются все прогрессивные национальные силы.

——О——

ПОЛОЖЕНИЕ В СЛОВАКИИ

ЛОНДОН, 3 сентября (ТАСС).

По сведениям чехословацких военных кругов, в Восточной Словакии, в районе Прешов, происходят ожесточенные бои между чехословацкими патриотами и немецкими оккупационными войсками. Немецкая колонна, наступавшая от Кошице на Прешов, разгромлена. В долине реки Ваг (Западная Словакия) происходят бои с переменным успехом. В районе Стречно (к югу от Жилина), а также в районе Жилина чехословацкие патриоты сдерживают натиск немецких пехотных частей, поддержанных танками. Близ Люченец отбита атака венгерских бронетанковых частей.

ЖЕНЕВА, 3 сентября (ТАСС).

Гитлеровское агентство — германское информационное бюро сообщило сегодня, что «президент Словакии Тисо снял генерала Чатлоша с поста «министра обороны и главнокомандующего словацкой армией».

——О——

НОВЫЙ СОСТАВ БОЛГАРСКОГО ПРАВИТЕЛЬСТВА

СОФИЯ, 2 сентября (ТАСС).

Как сообщает болгарское радио, регентский совет назначил премьер-министром Коста Муравиева. Он же назначен по совместительству министром иностранных дел. Министром внутренних дел и по совместительству министром путей сообщения назначен Вергил Димов; министром финансов и по совместительству министром торговли—Гиргинов; министром юстиции и по совместительству министром народного просвещения—Борис Павлов; военным министром—генерал-майор Иван Маринов; министром земледелия — Христо Петров; министром общественных работ—Ст. Даскалов и министрами без портфеля—Мушанов, Буров и Гичев.

——О——

Открытие конгресса итальянской социалистической партии

РИМ, 4 сентября (ТАСС).

В Неаполе открылся первый национальный конгресс итальянской социалистической партии. Выступивший с докладом об общей политике секретарь партии Пьетро Ненни призывал к широкому об'единению всех республиканских сил для подготовки к учредительному собранию. Докладчик подчеркнул большое значение соглашения, заключенного с итальянской коммунистической партией, и заявил, что он является сторонником соглашения с христианско-демократической партией, если христианско-демократическая партия выскажется в пользу республики.

ИЗВЕЩЕНИЯ

Сегодня, в 8 час. 30 мин., в Доме партпросвещения—групповая консультация для самостоятельно работающих по вопросам текущей политики на тему: «События в Румынии».

Консультацию проводит лектор горкома ВКП(б) тов. Неверов.

* * *

8 сентября, в 8 час. 30 мин. вечера, в клубе им. Дзержинского—лекция на тему «Текущий момент». Читает лектор горкома ВКП(б) тов. Курсанов.

Билеты можно приобрести в отделе пропаганды и агитации Сталинского райкома ВКП(б), Дом печати, 4-й этаж, комната 105.

КУЗНИЦА КАДРОВ

Урал—кузница оружия.

Урал—кузница кадров для промышленности и армии. Одним из крупнейших ее «цехов» является Уральский индустриальный институт имени С. М. Кирова. Учиться сюда приезжают со всех концов страны, отсюда раз'езжаются они молодыми специалистами.

Индустриальный институт — это огромный комбинат, где лаборатории, лекционные аудитории, студенческие общежития насчитываются корпусами, где свои столовые, магазины, амбулатории, подсобное хозяйство, свой дом отдыха.

Институт интенсивно готовится к началу учебного года. Правительство ассигновало большие средства. Пополняется фундаментальная библиотека (литература приходит даже из Америки и Англии). В общежитиях и столовых производится капитальный ремонт. В освободившихся помещениях восстанавливаются и вновь организуются лаборатории. Все это делается своими руками: здесь занято около 150 студентов.

Среди студентов нашлись бетонщики, столяры, штукатуры, электромонтеры, а главное, — добросовестные работники. Плотника Кулакова, маляров Анисимова и Хоцуна, столяров Филичкина и Быкова, слесаря Митрофанова, ремонтников Кремешевского и Мойлева знает весь институт. Учебные группы энергетического, механического и других факультетов много сделали по очистке помещений от мусора и хлама. В результате уже восстановлены лаборатории электромашин, гидротурбин, электропривода, лаборатория холодной обработки металлов (со всем станочным оборудованием); на-днях будет готова лаборатория сварочного дела. В 9-м студенческом корпусе заканчивается ремонт дверей и окон. В столовой после штукатурных работ приступили к окраске помещения.

Труд органически входит в процесс институтского обучения студентов. Он выражается не только площадью забетонированного пола, кубометрами вынутой земли, длиной проложенной электропроводки. Труд создает человека, воспитывает справедливую гордость мастера, рождает традиции чести. С уважением смотришь на Костромину, студентку первого курса факультета черной металлургии,—невысокую скромную девушку, тихую, но с громкой славой прекрасного работника и организатора. Если она со своей бригадой уезжает на подсобное хозяйство,—оттуда приходят вести о стахановцах полей, выполняющих нормы на 180—190 проц. Когда студентки возвращаются—становится вдруг известным, что бригада девушек-штукатуров ознаменовала воскресник ударной работой на ремонте столовой. И так постоянно. Бригада Костроминой в составе Смоленцевой, Коровиной, Гапиной, Поднек недавно была премирована дирекцией