XXVII ГОД ИЗДАНИЯ
№ 203 (8702)
ЦЕНА НОМЕРА 20 КОП.

Газета выходит ежедневно кроме понедельника

Пролетарии всех стран, соединяйтесь!

УРАЛЬСКИЙ РАБОЧИЙ

ОРГАН СВЕРДЛОВСКОГО ОБЛАСТНОГО И ГОРОДСКОГО КОМИТЕТОВ ВКП(б), СВЕРДЛОВСКОГО ОБЛАСТНОГО И ГОРОДСКОГО СОВЕТОВ ДЕПУТАТОВ ТРУДЯЩИХСЯ

СРЕДА
23
АВГУСТА
1944 г.

ПРИКАЗ
Верховного Главнокомандующего
Генералу армии МАЛИНОВСКОМУ

Войска 2-го УКРАИНСКОГО фронта, перейдя в наступление, при поддержке массированных ударов артиллерии и авиации, прорвали сильную, глубоко эшелонированную оборону противника северо-западнее города ЯССЫ и за три дня наступательных боев продвинулись вперед до 60 километров, расширив прорыв до 120 километров по фронту.

В ходе наступления войска фронта штурмом овладели мощными опорными пунктами обороны противника—городами ЯССЫ, ТЫРГУ-ФРУМОС, УНГЕНЬ и с боями заняли более 200 других населенных пунктов.

В боях при прорыве обороны противника и за овладение городами ЯССЫ, ТЫРГУ-ФРУМОС и УНГЕНЬ отличились войска генерал-лейтенанта ТРОФИМЕНКО, генерал-лейтенанта КОРОТЕЕВА, генерал-полковника ШУМИЛОВА, генерал-лейтенанта ГАЛАНИНА, генерал-лейтенанта ПЕТРУШЕВСКОГО, генерал-лейтенанта ГОРЯЧЕВА, генерал-майора ФОМЕНКО, генерал-майора МАРТИРОСЯНА, генерал-майора САФИУЛИНА, генерал-майора ЛАТЫШЕВА, генерал-майора РУМЯНЦЕВА, генерал-майора КИНДЮХИНА, генерал-майора ДЖАХУА, генерал-майора СМИРНОВА, полковника КОНЕВА, полковника ХОХЛОВА, полковника АБРАМОВА, полковника МОШЛЯКА, полковника ПЕРЕПЕЛИЦА, полковника ПУТЕЙКО, полковника РУБАНА, генерал-майора СОКОЛОВА, генерал-майора СМИРНОВА, генерал-майора ЛЕЛЕНКОВА, генерал-майора МОРОЗОВА, полковника ВАСИЛЕВСКОГО, генерал-майора ФЕДОРОВСКОГО, полковника ФРОЛОВА, полковника ХИЛЬЧЕВСКОГО; артиллеристы генерал-полковника артиллерии ФОМИНА, генерал-майора артиллерии ФАУСТОВА, генерал-майора артиллерии ЛЕБЕДЕВА, генерал-майора артиллерии ЦИКАЛО, генерал-майора артиллерии ПЕТРОВА, генерал-майора артиллерии ПОПОВИЧА, генерал-майора артиллерии ГУСАРОВА, полковника ИВАНОВА, полковника ГУЩИНА, полковника САПОЖНИКОВА, подполковника ВЛАСЕНКО, полковника ЭРИСТОВА, полковника ШМАНОВА, полковника ПАСТУХА, полковника МОТОВА, полковника МАКАРОВА, подполковника ШЕЙНИНА, полковника ЗАПОРОЩУКА, полковника ЕРЕМЕНКО, подполковника САВЧЕНКО, подполковника ДЕНИСЕНКОВА, подполковника КОЗЛКА, подполковника ТРОНЕВА, подполковника БРЕЕВА, подполковника БЕЛИЧЕНКО, полковника ОРЛОВА, полковника ЧУМАКА, майора КОЛОМИЙЦЕВА, подполковника БОГУШЕВИЧА, полковника МАЛОВА, подполковника ПУРИНА; танкисты генерал-полковника танковых войск КУРКИНА, генерал-майора танковых войск АХМАНОВА, полковника ЛЫСКИНА, подполковника ИВЛЕВА, полковника ОСТАПЕНКО, полковника ОБДАЛЕНКОВА, подполковника АТОНОВА, подполковника ТИТАРЕНКО, майора КРАВЧЕНКО, майора РОМАНЕНКО; летчики генерал-полковника авиации ГОРЮНОВА, генерал-лейтенанта авиации СТЕПИЧЕВА, генерал-майора авиации ПОДГОРНОГО, генерал-майора авиации ВИТРУКА, полковника ЧАМПАЛОВА, полковника ЮДАКОВА, полковника ТАРАНЕНКО, подполковника РОМАНОВА, подполковника БЕРМАНА, полковника ЧИЖИКОВА, подполковника ШУТЕЕВА; саперы генерал-майора инженерных войск ЦИРЛИНА, генерал-майора инженерных войск ПЛЯСКИНА, полковника МАЛОВА, полковника ПОНИМАШ, полковника ГЛЕЙЗЕРА, полковника КОВАЛЕНКО, полковника МЯСНИКОВА, полковника ПЕНЗИНА, подполковника ПАВЛЕНКО, инженер-полковника ЧЕРНЫХ, подполковника МИРОНЦЕВА, майора СОЛОВЬЕВА, майора СУНДСТРЕМ, инженер-майора САВИЦКОГО, инженер-капитана ДЮКОВА, майора СМИРНОВА, майора УВЯТКИНА; связисты генерал-лейтенанта войск связи ЛЕОНОВА, полковника АГАФОНОВА, полковника БОРИСЕНКО, подполковника ДОЛЕНКО, майора ШИШИЛОВА, майора ЕПИФАНОВА, подполковника СЫВОРОТКИНА.

В ознаменование одержанной победы соединения и части, наиболее отличившиеся в боях при прорыве обороны противника и за овладение городом ЯССЫ, представить к присвоению наименования «ЯССКИХ» и к награждению орденами.

Сегодня, 22 августа, в 22 часа столица нашей Родины МОСКВА от имени Родины салютует доблестным войскам 2-го Украинского фронта, прорвавшим оборону противника, — двадцатью артиллерийскими залпами из двухсот двадцати четырех орудий.

За отличные боевые действия ОБ'ЯВЛЯЮ БЛАГОДАРНОСТЬ руководимым Вами войскам, участвовавшим в боях при прорыве обороны противника и за освобождение города ЯССЫ.

Вечная слава героям, павшим в боях за свободу и независимость нашей Родины!

Смерть немецким захватчикам!

Верховный Главнокомандующий
Маршал Советского Союза И. СТАЛИН.

22 августа 1944 года.

ПРИКАЗ
Верховного Главнокомандующего
Генералу армии ТОЛБУХИНУ

Войска 3-го УКРАИНСКОГО фронта, перейдя в наступление, при поддержке массированных ударов артиллерии и авиации, прорвали сильно укрепленную и развитую в глубину оборону противника южнее БЕНДЕРЫ и за три дня наступательных боев продвинулись вперед до 70 километров и расширили прорыв до 130 километров по фронту, освободили более 150 населенных пунктов, в том числе крупные населенные пункты КАУШАНЫ, ЧИМИШЛИЯ, ЛЕЙПЦИГ, ТАРУТИНО.

В боях при прорыве обороны противника отличились войска генерал-лейтенанта ШАРОХИНА, генерал-лейтенанта ШЛЕМИНА, генерал-лейтенанта ГАГЕНА, генерал-майора КУПРИЯНОВА, генерал-майора КОТОВА, генерал-майора ЛОЗАНОВИЧА, генерал-майора ГОЛОСКО, генерал-майора ДРЕЙЕРА, полковника ПЕТРУШИНА, генерал-лейтенанта БАХТИНА, генерал-майора БОБРУКА, генерал-майора КОЛЧУКА, генерал-майора КОСОБУЦКОГО, полковника ПАРФЕНОВА, полковника МАКСИМОВИЧА, генерал-майора КАРАМЫШЕВА, полковника ДУНАЕВА, полковника КУЗНЕЦОВА, полковника НИКИТИНА, полковника СМИРНОВА, полковника ВЛАСОВА, генерал-майора ШКОДУНОВИЧА, генерал-майора КРУЗЕ, полковника МУХАМЕДЬЯРОВА; артиллеристы генерал-полковника артиллерии НЕДЕЛИНА, генерал-лейтенанта артиллерии ВОЗНЮКА, полковника ЧИСТЯКОВА, генерал-майора артиллерии АЛЕКСЕЕНКО, генерал-майора артиллерии БРЕЙДО, генерал-майора артиллерии РАТОВА, генерал-майора артиллерии ПАВЛОВА, полковника УСИКА, полковника МАРЕНКОВА, полковника СЛЕПАКОВА, полковника ТРЕХНОВА; танкисты генерал-лейтенанта танковых войск СУХОРУЧКИНА, генерал-майора танковых войск ЖДАНОВА, генерал-майора танковых войск КАТКОВА, подполковника СТРЕЛЕНКО, подполковника ШКАДОВА, подполковника ВЕТРОВА, подполковника КАРТАШОВА; летчики генерал-полковника авиации СУДЕЦ, генерал-лейтенанта авиации ТОЛСТИКОВА, полковника ИВАНОВА, подполковника ШАТИЛИНА, полковника СМИРНОВА, полковника ЛОЖЕЧНИКОВА, полковника КУДРЯШЕВА, генерал-майора авиации БЕЛИЦКОГО, генерал-лейтенанта авиации ЕРМАЧЕНКОВА, подполковника МАЛОВА, подполковника СТЕПАНОВА; саперы генерал-полковника инженерных войск КОТЛЯРА, полковника ПАВЛОВА, полковника ЗАГРЕБИНА, полковника НОМИНАСА; связисты генерал-лейтенанта войск связи КОРОЛЕВА.

В ознаменование одержанной победы соединения и части, наиболее отличившиеся в боях при прорыве обороны противника, представить к присвоению наименования «НИЖНЕДНЕСТРОВСКИХ» и к награждению орденами.

Сегодня, 22 августа, в 23 часа столица нашей Родины МОСКВА от имени Родины салютует доблестным войскам 3-го Украинского фронта, прорвавшим оборону противника,—двадцатью артиллерийскими залпами из двухсот двадцати четырех орудий.

За отличные боевые действия ОБ'ЯВЛЯЮ БЛАГОДАРНОСТЬ руководимым Вами войскам, участвовавшим в боях при прорыве обороны противника.

Вечная слава героям, павшим в боях за свободу и независимость нашей Родины!

Смерть немецким захватчикам!

Верховный Главнокомандующий
Маршал Советского Союза И. СТАЛИН.

22 августа 1944 года.

Антифашистский митинг женщин

Героини тыла и фронта — инженеры и строители боевых машин, выдающиеся актрисы, искусные ткачихи, стахановки колхозных полей, партизанки, летчики, снайперы, разведчицы приняли участие в IV женском антифашистском митинге, состоявшемся 20 августа в Москве. Митинг открывает председатель женского антифашистского комитета Герой Советского Союза В. С. Гризодубова.

— Неистощимую силу, энергию и мужество, — говорит она, — наши женщины черпают в своей любви к Родине, к великому родному Сталину. К нему, нашему отцу, другу и учителю, мы, советские женщины, обращаем первое слово привета, горячей любви и сердечной благодарности.

Бурей аплодисментов встречают участники митинга эти слова.

— Неоценимы заслуги советских женщин перед народом в отечественной войне, — продолжает В. С. Гризодубова. — В промышленности и на транспорте, на колхозных полях и в научных учреждениях, в рядах Красной Армии и в партизанских отрядах, — советские патриотки вместе со всем советским народом куют победу над фашизмом.

На трибуну поднимается гвардии майор, командир легко-бомбардировочного полка Евдокия Бершанская.

— К вам, женщины свободолюбивых стран, — говорит Бершанская, — обращаюсь я, как женщина-воин и как женщина-мать. Боритесь с фашистскими мерзавцами, где бы вы ни были — в тылу или на фронте, у штурвала самолета, у станка, в партизанском отряде и в научной лаборатории!

От имени женщин сражающейся Польши митинг приветствует подпоручик Анна Мадалинская.

На трибуне белорусская партизанка А. Н. Захарова.

— Пока буду жива, — говорит она, — не забуду худенькую, большеглазую 10-летнюю девочку из Рогачевского района, Гомельской области. «Когда меня убьют, — просила она палача-офицера перед расстрелом, — пусть на дощечке напишут мое имя, чтобы люди знали, что я жила на свете». Немецкая пуля была ответом на эту душераздирающую просьбу ребенка. Мы, партизанки, не смогли узнать ее имени, но мы жестоко мстили за худенькую девочку из Рогачевского района и за других советских детей, замученных и убитых фашистскими кровопийцами.

На митинге выступили также старейшая ивановская ткачиха А. В. Шубина, председатель колхоза «Путь Ильича», Калининской области, М. А. Копейкина, инженер-механик Уралмаша Н. Ф. Рязанова, югославская партизанка Паунович, мастер Кировского завода И. Б. Булыгина, народная артистка СССР Наталья Ужвий (Украина), партизанка Соня Аартее (Эстония), танкистка Александра Бойко, инженер завода имени Сталина Анастасия Кузьмина (Москва).

В адрес митинга получены многочисленные приветствия от женских антифашистских организаций Англии, США, Канады, Австралии и других стран.

С огромным под'емом было принято приветствие Верховному Главнокомандующему Маршалу Советского Союза товарищу Сталину.

Четвертый антифашистский митинг принял обращение к женщинам Англии, Америки, Франции, Польши, Югославии, Чехословакии, Бельгии, Норвегии, Дании, Голландии, Греции, всех свободолюбивых стран мира. (ТАСС).

Наступать в труде, как Красная Армия на фронте!
Выполнение плана хлебозаготовок, завершение осеннего сева — лучшая помощь героическим фронтовикам

★

ХЛЕБ — ГОСУДАРСТВУ

ПЫШМА, 22 августа (по телефону). По инициативе комсомольской организации колхоза имени Кирова вчера отвезли на заготовительный пункт 210 пудов зерна. Сегодня комсомольская организация из колхоза имени Сталина, Черемышевского сельского совета, организовала красный обоз. Во главе обоза поедет комсомолец Петр Васин. Артель сдаст сегодня 600 пудов зерна.

Т. ВАГИНА.

—o—

КОЛХОЗНАЯ ВЗАИМОПОМОЩЬ

БЕЛОЯРКА, 22 августа (по телефону от соб. корр.). Дней десять тому назад колхоз «Яровой колос» закончил уборку ржи. Завершил и сев озимых. Последнюю неделю здесь ведут уборку яровых, обмолот и хлебосдачу.

Но вот соседи, члены артели «Ударник», отстали. Помочь отстающим—долг передовика. И 50 колхозников «Ярового колоса» под руководством председателя тов. Козлова вышли в День сталинской авиации на поля «Ударника». Хотя погода не особенно благоприятствовала, все они трудились с усердием. Машинисты снопосвязалок Алексей Махаев и Николай Трапезников за 4 часа убрали по 2 гектара. 47 человек убирали вручную, и все они значительно перевыполнили норму.

Ценную инициативу «Ярового колоса» подхватывают и другие передовые колхозы района, оказывая помощь отстающим в уборке урожая. Ф. ЗАБЕЛИН.

—o—

Сводка облземотдела
О ХОДЕ УБОРКИ ЗЕРНОВЫХ И ЗЕРНОБОБОВЫХ КУЛЬТУР В КОЛХОЗАХ СВЕРДЛОВСКОЙ ОБЛАСТИ НА 20 АВГУСТА 1944 ГОДА

Районы	Скошено зерновых в % к плану	Заскирдов. в % к убранной площади	Обмолочено в % к плану
1. С.-Туринский	42,7	42,6	11,7
2. Талицкий	38,0	69,6	14,6
3. Каменский	37,9	53,0	17,7
4. Покровский	35,6	12,8	11,9
5. Буткинский	34,7	48,5	10,8
6. В.-Тавдинский	34,6	33,5	5,3
7. Сухоложский	34,5	48,3	12,0
8. Краснополянский	33,1	57,8	9,4
9. Туринский	33,1	24,0	7,5
10. Пышминский	32,5	69,9	13,5
11. Сысертский	31,9	14,5	11,8
12. Камышловский	31,4	66,9	8,9
13. Егоршинский	31,4	28,1	9,0
14. Зайковский	31,0	27,5	7,4
15. Тугулымский	30,9	35,2	7,2
16. Свердловский	30,7	42,8	5,6
17. Арамильский	29,8	55,1	12,7
18. Алапаевск гор.	29,3	14,2	4,2
19. Гаринский	29,0	25,4	6,3
20. Еланский	29,0	34,4	8,4
21. Ирбитский	28,4	30,7	7,1
22. Белоярский	27,9	16,2	8,0
23. Красноуфимск.	27,4	24,0	6,2
24. Ачитский	26,6	20,2	5,5
25. Режевской	25,9	43,7	12,2
26. В.-Пышминский	25,0	43,7	5,3
27. Артинский	24,0	20,9	5,9
28. Манчажский	23,6	42,3	6,8
29. Петрокаменск.	23,5	36,3	6,8
30. Алапаевский	22,5	36,6	7,2
31. Таборинский	22,1	31,9	5,1
32. Махневский	20,2	31,2	5,0
33. Н.-Сергинский	20,0	29,1	5,5
34. Шалинский	19,6	15,3	3,0
35. Серовский	19,1	18,6	3,2
36. Невьянский	18,5	23,1	5,4
37. Полевской	16,9	21,0	1,0
38. Билимбаевск.	16,3	8,0	1,0
39. Верхотурский	14,2	8,9	1,2
40. Серов город	13,7	21,1	—
41. Кировградский	10,5	25,0	2,6
42. Кушвинский	10,2	10,0	1,0
43. В.-Салдинский	10,1	—	—
44. Висимский	9,5	20,0	2,0
45. Н.-Салдинский	7,2	21,3	0,1
46. Н.-Тагильский	5,4	2,5	0,1
47. Красноуральск.	5,2	—	—
48. Ревдинский	5,1	16,7	1,0
49. Карпинский	3,7	—	—
50. Ивдельский	3,4	—	—
51. Н.-Лялинский	2,1	—	—
52. Исовской	0,6	—	—

★

На проверке соревнующиеся районы
ВПЕРЕДИ КОЛХОЗЫ СЛОБОДО-ТУРИНСКОГО РАЙОНА
ТУРИНСКИЙ РАЙОН ПОПРЕЖНЕМУ ОТСТАЕТ

СЛОБОДО-ТУРИНСК	ТУРИНСК
На 20 августа	*На 20 августа*
Убрано зернобобовых **42,7 проц.**	Убрано зернобобовых **33,1 проц.**
Заскирдовано **42,6 проц.**	Заскирдовано **24,0 проц.**
Обмолочено **11,7 проц.**	Обмолочено **7,5 проц.**
Сдано хлеба государству **46,0 проц. августовского плана.**	Сдано хлеба государству **10,0 проц. августовского плана.**
Посеяно озимых **52,0 проц.**	Посеяно озимых **45,1 проц.**

Новизна

Трудно сказать, кто был инициатором этого замечательного движения. Более того, сейчас невозможно даже установить, в каком колхозе оно зародилось. Вернее, это движение началось одновременно в ряде колхозов и, прежде всего, там, где была опасность, что из-за нехватки рабочих рук и тягла уборка затянется.

Когда на колхозном собрании в артели им Куйбышева 78-летняя Устинья Федоровна Левенских попросила, чтобы ей отвели участок ржи, и обязалась убрать его быстро, а в колхозе «Красный победитель» то же самое сделала 80-летняя Наталья Андреевна Чудова, они не сговаривались между собой. И Устинья Федоровна, и Наталья Андреевна думали об одном: в дни войны должен каждый трудиться по мере своих сил. Эти женщины, убеленные сединами, у которых сыновья, внуки на фронте, были охвачены единым стремлением: помочь своим родным быстрее разгромить ненавистного врага, завоевать победу.

Именно потому, что инициатива эта выражала самые благородные чувства патриотов, она стала массовой, она охватила всех. И еще одно, что способствовало развитию этого движения,—районная партийная организация возглавила его. Заслуга коммунистов, комсомольцев, сельского актива Сухоложского района состоит в том, что, подхватив патриотическое начинание отдельных колхозниц-старушек, они сумели сделать его всеобщим, массовым.

Сейчас, когда первый этап борьбы за выполнение постановления партии и правительства об уборке урожая закончен, когда во всех колхозах убрана рожь, можно подвести некоторые итоги. В самом деле, что дало массовое привлечение к уборке старушек? Приведем лишь некоторые цифры. Колхоз «Искра» из года в год отставал. Уборка здесь затягивалась, а это приводило к большим потерям, к снижению веса трудодня.

А нынче? Людей в этом колхозе стало меньше, чем в прошлом году, меньше стало и лошадей, а уборка идет намного быстрее и организованнее, рожь колхоз убрал 15 августа. И все потому, что в уборке участвуют поголовно все, труд людей здесь организован.

Убрать 118 гектаров вручную, причем, в сжатые сроки — дело нелегкое. И все же в колхозе «Искра» убрали нынче такое количество вручную. Успех этого дела решили и Екатерина Ивановна Шевкунова, которая сжала и связала 2,17 гектара, и Екатерина Ивановна Строкина, которая сжала и связала 2,7 гектара, и 72-летняя Лукия Петровна Цикарева, убравшая 2 гектара, и десятки других женщин, работавших на-совесть.

А что значит убрать вручную 118 гектаров? Это значит, что патриотки освободили по меньшей мере 60 конедней. Кони были в это время использованы на осеннем севе, вывозке хлеба государству и других неотложных работах. Это значит, что труд этих патриоток сэкономил центнеры горючего, которое так нужно нашим героям-танкистам и летчикам.

Такое же положение и в колхозе «Красный победитель», где 33 старушки, которые много лет уже не работали на поле, убрали вручную 93 гектара ржи, и в колхозе имени Куйбышева, где десятки гектаров убраны вручную, и в ряде других артелей.

Движимые чувством патриотизма, вышли на поле эти простые русские женщины. А это чувство патриотизма, помноженное на многолетний опыт, творило на полях чудеса.

Но старушки сделали бы намного меньше, если с первого же дня их труд не был бы организован. Надо отдать справедливость руководителям Сухоложского района, которые сумели не только поднять народ на уборку, но и организовать труд. Когда, скажем, каждой старушке отвели определенный участок, поставили столбики, на дощечках написали имя, отчество, фамилию той, за которой закреплен этот участок, а также сроки, в которые она должна его убрать, среди старушек развернулось горячее социалистическое соревнование. Если Устинья Федоровна Левенских опередила Антонину Лукиничну Камаеву или же Марию Романовну Камаеву, то Антонина Лукинична или Мария Романовна на-завтра старались встать пораньше для того, чтобы сделать побольше, догнать и перегнать свою соседку.

Бывало и так. Выйдешь на поле, а бабуся работает не одна: ей помогают внук или внучка 10—11 лет. Она жнет, а внучата снопы вяжут, колоски подбирают. И это потому, что внук был заинтересован в поддержке чести своей бабушки здесь, на поле, так же, как бабушка была заинтересована в помощи своему внуку, находящемуся там, на фронте, где-то у границ фашистской Германии.

Движение старушек, которое началось в Сухоложском районе, заслуживает всяческого подражания. Долг партийных, советских, колхозных руководителей развивать это движение, ибо оно отражает тот новый патриотический под'ем, который охватил сейчас весь наш советский народ, стремящийся скорее свести окончательные счеты с врагом.

А. ДАВЫДОВ.

★

В РОЛИ РЕГИСТРАТОРОВ

КАМЫШЛОВ, 22 августа (по телефону от соб. корр.). Районный уполномоченный Наркомзага тов. Завьялов неудовлетворен темпами хлебосдачи. И действительно, для этого имеются основания. За последние дни темпы сдачи хлеба государству не только не увеличиваются, а, наоборот, уменьшаются. Так, например, 15 августа колхозы сдали 563 центнера, а 18-го—435 центнеров, 19-го—267 центнеров и 20-го — всего лишь 163 центнера.

Может быть в колхозах нет намолоченного зерна? Неверно. Хлеба, подготовленного к сдаче, в колхозах достаточно. Беда в том, что многие председатели артелей выполнение первой заповеди колхозов откладывают на второй план. Взять, к примеру, такие артели, как имени Ворошилова и «Красный пахарь», Аксарихинского сельского совета. Они поныне не сдали государству ни одного килограмма хлеба.

В этих колхозах живет агент уполномоченного тов. Ошивалов. Кому, как не ему, душой болеть за хлебозаготовки, организовать вывозку хлеба на государственные пункты? Но он бездельничает и только регистрирует факты срыва выполнения плана хлебосдачи.

В аппарате районного уполномоченного Наркомата заготовок имеется свыше 10 агентов. Если бы они работали как следует, выступали организаторами хлебозаготовок, а не регистраторами, то нет никакого сомнения, что хлеба было бы сдано намного больше, чем сейчас и темпы хлебозаготовок не снизились бы.

А. СОСНОВСКИЙ.

—o—

Сводка облземотдела
О ХОДЕ ПОСЕВА ОЗИМЫХ В КОЛХОЗАХ СВЕРДЛОВСКОЙ ОБЛАСТИ НА 20 АВГУСТА 1944 ГОДА

Районы	Посеяно озимых в % к плану
1. В.-Пышминский	60,7
2. Сл.-Туринский	52,0
3. Красноуфимский	50,4
4. Туринский	45,1
5. Ачитский	44,8
6. Манчажский	37,6
7. Каменский	36,1
8. Карпинский	34,6
9. Арамильский	33,2
10. Гаринский	31,4
11. Таборинский	29,3
12. Сысертский	29,1
13. Серов гор.	26,7
14. Серовский	26,5
15. Сухоложский	26,2
16. Еланский	25,8
17. Ирбитский	23,3
18. Краснополянский	23,1
19. Егоршинский	22,7
20. В.-Салдинский	21,6
21. Невьянский	21,6
22. Белоярский	21,1
23. Буткинский	20,7
24. Камышловский	20,3
25. Шалинский	20,0
26. Зайковский	18,2
27. Покровский	18,0
28. Артинский	17,4
29. Пышминский	17,1
30. Алапаевский гор.	17,0
31. Н.-Сергинский	17,0
32. Алапаевский	16,0
33. Режевской	15,2
34. Висимский	14,2
35. Петрокаменский	14,2
36. Тугулымский	14,2
37. Талицкий	12,1
38. Махневский	11,3
39. Кушвинский	11,2
40. Свердловский	8,2
41. В.-Тавдинский	7,7
42. Верхотурский	6,7
43. Исовской	5,6
44. Ивдельский	5,5
45. Билимбаевский	3,9
46. Н.-Тагильский	2,4
47. Полевской	2,0
48. Н.-Салдинский	0,2
49. Кировградский	—
50. Красноуральский	—
51. Н.-Лялинский	—
52. Ревдинский	—

ОТ СОВЕТСКОГО ИНФОРМБЮРО

Оперативная сводка за 22 августа

В течение 22 августа к югу от города ТАРТУ наши войска с боями заняли 30 населенных пунктов и среди них ВИСНАПУ, ЛУКЕ, ВАПРАМЛЕ, ПЭЗДУ, МАКИТА, ВАНА ОТЕПЯ и железнодорожная станция ПЭЗДУ. Наши войска перерезали железную дорогу и шоссе ТАРТУ—ВАЛГА.

Западнее и юго-западнее города ИЕЛГАВА (МИТАВА) наши войска отбивали атаки крупных сил пехоты и танков противника.

Юго-восточнее города ЛОМЖА наши войска, сломив сопротивление противника, овладели крупным узлом шоссейных дорог городом ЗАМБРОВ, а также с боями заняли 40 других населенных пунктов и среди них КОТЫ, БОРОВЕ, ПОРЫТЕ ЯБЛОНЬ, ДЛУГОБОЖ, ХОЖЕЛИ, ГЖИМКИ, ГОЛЕМБЫ ЛЕСНЕВО.

Северо-восточнее ПРАГА наши войска с боями очистили от противника южный берег реки Западный Буг на фронте 65 километров от населенного пункта ОЛЕХНЫ до населенного пункта СЛОПСК, заняв при этом более 40 населенных пунктов, в том числе САДОЛЕСЬ, ВИЛЬЧОГЕМБЫ, ГОРБИНЫ, КАМЕНЬЧИК, ЛЯТОШЕК, ДЕСКУРУВ, СЛОПСК, ДОМБРУВКА.

Войска 2-го УКРАИНСКОГО фронта, перейдя в наступление, при поддержке массированных ударов артиллерии и авиации прорвали сильную глубоко эшелонированную оборону противника северо-западнее города ЯССЫ и за три дня наступательных боев продвинулись вперед до 60 километров, расширив прорыв до 120 километров по фронту.

В ходе наступления войска штурмом овладели мощными опорными пунктами обороны противника городами ЯССЫ, ТЫРГУ-ФРУМОС, УНГЕНЬ, а также с боями заняли более 200 других населенных пунктов, в том числе крупные населенные пункты ГЭНЕШТИ, КРУЧА, ДОРОШКАНИ, ВОЙНЕШТИ, МОГОШЕШТИЙ, СОКОЛА, МИРОНЯСА и железнодорожные станции УНГЕНЬ, КУКУТЕНИ, ПОДУ-ИЛОАЕЙ, СЫРКА, ТЫРГУ-ФРУМОС, ЧИУРЯ, ВЫРНОВА.

По предварительным данным, за три дня боев с 20 по 22 августа войска 2-го УКРАИНСКОГО фронта нанесли противнику следующие потери:

УНИЧТОЖЕНО: танков и самоходных орудий—89, орудий разных калибров—225, минометов—275, пулеметов—660, автомашин—880, тягачей—20, паровозов—7. Противник потерял только убитыми свыше 13 тысяч солдат и офицеров.

За это же время войска 2-го УКРАИНСКОГО фронта ЗАХВАТИЛИ следующие трофеи: танков и самоходных орудий—17, орудий разных калибров—195, минометов—503, пулеметов—801, винтовок и автоматов—11.387, эшелонов с продовольствием—2, вагонов—147, складов с боеприпасами, вооружением, снаряжением и продовольствием—26. Взято в плен 7 тысяч немецких и румынских солдат и офицеров.

Войска 3-го УКРАИНСКОГО фронта, перейдя в наступление, при поддержке массированных ударов артиллерии и авиации, прорвали сильно укрепленную и развитую в глубину оборону противника южнее БЕНДЕРЫ и за три дня наступательных боев продвинулись вперед до 70 километров и расширили прорыв до 130 километров по фронту.

В ходе наступления войска фронта освободили более 150 населенных пунктов, в том числе районные центры Молдавской ССР КАУШАНЫ, ЧИМИШЛИЯ, ВОЛОНТИРОВКА, районные центры Измаильской области МАНЗЫРЬ, ТАРУТИНО, крупные населенные пункты КИРКАЕШТИ, УРСОЙЯ, ЗАИМ, ТАРАКЛИЯ, СТУРЗЕКЬ, ЛЕЙПЦИГ, БЕРЕЗИНА, КРАСНА, ФАРАОНЬ, СЛОБОЗИЯ, ПУРКАРЬ и железнодорожные станции КИРКАЕШТИ, КАУШАНЬ, ЗАИМ, БЕРЕЗИНА. Наши войска перерезали железную дорогу БЕССАРАБСКАЯ — БЕЛГОРОД ДНЕСТРОВСКИЙ (АККЕРМАН).

По предварительным данным, за три дня боев с 20 по 22 августа войска 3-го УКРАИНСКОГО фронта нанесли противнику следующие потери:

УНИЧТОЖЕНО: танков и самоходных орудий—66, орудий разных калибров—262, минометов—130, пулеметов—560, автомашин—1900, повозок—1000. Противник потерял только убитыми свыше 12 тысяч солдат и офицеров.

За это же время войска 3-го УКРАИНСКОГО фронта ЗАХВАТИЛИ следующие трофеи: танков и самоходных орудий—15, орудий разных калибров—244, минометов—153, пулеметов—537, винтовок и автоматов—4.869, бронетранспортеров—3, автомашин—178, лошадей—260, складов с боеприпасами, вооружением, снаряжением и продовольствием—17. Взято в плен 5665 немецких и румынских солдат и офицеров.

На других участках фронта—поиски разведчиков и в ряде пунктов шли бои местного значения.

За 21 августа наши войска на всех фронтах подбили и уничтожили 179 немецких танков. В воздушных боях и огнем зенитной артиллерии сбито 64 самолета противника.

★ ★ ★

ТОРПЕДНЫЕ КАТЕРЫ СЕВЕРНОГО ФЛОТА ПОТОПИЛИ 14 СУДОВ ПРОТИВНИКА

Советское Информбюро 20 августа сообщило о нападении торпедных катеров Северного флота на караван судов противника. Сегодня получены подробности этой успешной операции.

Воздушная разведка Северного флота обнаружила в Варангерфьорде караван судов противника в составе 3 транспортов, 2 десантных барж, 3 миноносцев, 8 сторожевых кораблей, 3 тральщиков и 12 сторожевых катеров.

Ночью соединение торпедных катеров, под командованием капитана 3-го ранга Коршуновича, под прикрытием дымовых завес сблизилось с вражескими кораблями и с короткой дистанции атаковало их. Торпедный катер старшего лейтенанта Желвакова торпедировал и потопил немецкий миноносец. Торпедный катер капитан-лейтенанта Черневского пустил ко дну второй вражеский миноносец. Катеры старших лейтенантов Деранько, Киреева и Павлова торпедировали три транспорта водоизмещением в 5 тысяч тонн каждый. Два из них потонули, третий получил серьезные повреждения. Другие торпедные катеры атаковали сторожевые корабли, катеры и тральщики противника. В результате смелых атак советские торпедные катеры в этом бою потопили два транспорта, два миноносца, 6 сторожевых кораблей, 3 тральщика и один сторожевой катер.

НАЛЕТ НАШЕЙ АВИАЦИИ НА РУМЫНСКИЙ ПОРТ КОНСТАНЦА

Авиация Черноморского флота совершила массированный налет на румынский порт Констанца. В результате прямых попаданий бомб потоплены 2 транспорта, 4 быстроходные десантные баржи, 3 торпедных и 2 сторожевых катера. Уничтожена нефтеочистительная станция и прилегающие к ней склады. Повреждены вспомогательный крейсер, 4 подводные лодки, танкер, крупный транспорт и другие суда противника. В порту возникли большие пожары.

(Окончание на 2 стр.)

ОТ СОВЕТСКОГО ИНФОРМБЮРО

Оперативная сводка за 22 августа

Окончание. Начало на 1-й стр.

* * *

Западнее и юго-западнее города Пелгава (Митава) продолжались ожесточенные бои. Утром полк мотопехоты и 60 танков противника атаковали позиции Н-ской части. Вклинившиеся в расположение советских войск немцы наткнулись на наши танковые засады и понесли большие потери. Перешедшие в контратаку советские пехотинцы при поддержке танков и артиллерии отбросили врага на исходный рубеж. На поле боя осталось свыше 300 вражеских трупов и 32 сгоревших немецких танка.

Наша штурмовая авиация продолжала наносить удары по скоплениям войск противника и уничтожила несколько танков, свыше 10 бронетранспортеров, 60 автомашин и 30 цистерн с горючим.

* * *

Юго-восточнее города Ломжа наши войска продолжали наступление. Противник, опираясь на оборонительный рубеж, проходящий к востоку от города Замбров, оказывал упорное сопротивление. Части Н-ского соединения мелкими группами просочились в боевые порядки немцев и всю ночь вели ожесточенные бои, пробивая коридоры во вражеских укреплениях. Другие наши части обтекали противника с севера и юга. Советские бойцы ворвались на улицы города и после упорного боя очистили его от немецко-фашистских захватчиков. На подступах к городу захвачен в плен немецкий артиллерийский дивизион вместе со всеми его орудиями. Город Замбров, расположенный в 25 километрах к юго-востоку от города Ломжа, являлся сильным опорным пунктом вражеской обороны.

* * *

Войска 2-го Украинского фронта после мощной артиллерийской и авиационной подготовки перешли в наступление. Прорвав долговременную оборонительную полосу противника, наши войска вышли на подступы к городу Яссы. Придавая огромное значение этому городу, противник превратил его в мощный бастион обороны. Вокруг Ясс построены многочисленные бетонированные доты с бронированными колпаками. На высотах, опоясывающих город, враг создал сильнейшие узлы сопротивления. Совершив стремительный обходный маневр, наши моторизованные соединения перерезали дороги из Ясс, ведущие на юг. Тем временем другие наши соединения начали штурм города с севера. Ожесточенные уличные бои продолжались почти сутки. Противник бросил в Яссы на помощь гарнизону несколько соединений, но они были разбиты прежде, чем достигли города. Только в районе населенного пункта Круча разгромлена 1-я румынская танковая дивизия. Целиком уничтожены 3 и 4 мотополки этой дивизии. Советские части наголову разбили крупный вражеский гарнизон и заняли Яссы—второй по величине город Румынии, крупный железнодорожный узел. Немецко-румынские войска понесли огромные потери в живой силе и технике. Развивая успех, наши войска заняли ряд населенных пунктов, в том числе селение Мироняса в 27 километрах к югу от Ясс.

* * *

Войска 3-го Украинского фронта перешли в наступление. Советские артиллеристы и летчики мощным огнем и бомбовыми ударами с воздуха подавили и разрушили заранее выявленные огневые точки и укрепления противника. Затем перешла в атаку пехота. Враг оказывал отчаянное сопротивление, но был разгромлен стремительными ударами наших войск. Когда сильно укрепленная полоса обороны была прорвана, в бой вступили наши подвижные соединения. За день советские танки и мотопехота продвинулись на 30 километров и выбили врага из ряда сильно укрепленных пунктов. Советские части форсировали реку Когильник и овладели населенными пунктами Тарутино и Красно. Противник несет огромные потери. Только за один день наши войска разбили две немецкие и две румынские пехотные дивизии. Количество захваченных пленных непрерывно возрастает.

(Принято по радио).

Четыре истребителя, ведомые летчиками гвардии старшим лейтенантом Колейниковым, гвардии лейтенантом Суравневым, гвардии младшим лейтенантом Мироновым и гвардии лейтенантом Колчановым, возвращались с задания. Из-за облаков вынырнули 12 «Фокке-Вульф-190».

Несмотря на численное превосходство противника, советские летчики решили принять бой. Схватка произошла на высоте 2000 метров. После первой же атаки старший лейтенант Колейников поджег «Фокке-Вульф», почти одновременно гвардии лейтенант Колчанов сбил второй самолет. Вскоре камнем пошли к земле еще два немецких истребителя, сбитые летчиками Мироновым и Суравневым. Остальные гитлеровцы поспешили выйти из боя.

На снимке (слева направо): гвардии старший лейтенант Ю. Я. Колейников, гвардии лейтенант В. К. Суравнев, гвардии младший лейтенант А. И. Миронов и гвардии лейтенант Н. К. Колчанов.

Фото Д. Сорока. (Фотохроника ТАСС).

Свердловск благоустраивается

Каждый день на улицах Свердловска можно видеть сотни горожан, которые роют канавы, выравнивают дороги, делают изгороди. Тяжелые катки, как утюги, движутся по только что уложенному холодному асфальту. На стенах больших домов покачиваются на подвесных площадках маляры и штукатуры... Свердловск благоустраивается.

Завод холодного асфальта, пущенный этим летом, дает в среднем в день 40 тонн продукции. Уже заасфальтировано около 8 тысяч квадратных метров тротуаров и проездов, в том числе аллеи сквера перед исполкомом облсовета, тротуар по улице Кирова на Верх-Исетском заводе. Приводится в порядок площадь около гостиницы «Большой Урал». Всего в этом году намечено покрыть асфальтом 30 тысяч квадратных метров.

Большие работы развернуты по ремонту дорог и мостовых. Уже отремонтировано свыше 40 тысяч квадратных метров. В том числе исправлены мостовые по улице Малышева, улице 8-го марта и другим.

Особенно горячо взялся за дело нынче Ленинский район (председатель исполкома райсовета тов. Самченко, заведующий отделом благоустройства тов. Марьенков). Здесь работают 32 общественных прораба, из которых следует отметить тт. Дудик (трест столовых), Садовских (Уралсибэлектромонтаж) и Горб (Уралэнергострой).

Энергично работают уличные комитеты, возглавляемые тт. Фирсовой, Гундионковой, Зыскиной. Домохозяйки, рабочие, служащие, организованные в постоянные бригады, систематически выходят на работу по благоустройству своих улиц. Их руками приведены в культурный вид 10 тысяч квадратных метров дорог по Совхозному переулку, улицам Фурманова, Большакова. Студенты строительного техникума закончили ремонт ограждений сада Юных мичуринцев.

С Ленинским районом активно соревнуется Сталинский. Здесь имеется также много достижений в ремонте дорог, тротуаров и окраске домов. На улице Восточной, которая была известна в городе, как грязная, непроезжая, заканчиваются земляные работы по подготовке к мощению. Ежедневно здесь работают 250—300 жителей района. Деятельно трудятся коллективы типографии огиза, райздравотдела и его учреждений, треста Уралзолото, жилкомбината Городка чекистов и другие.

Капитальные работы развертываются в Орджоникидзевском районе, на шоссе Уралмашзавода, по которому намечено пустить троллейбус. Коллективы Уралмаша и завода, где начальником отдела капитального строительства тов. Старых, создали прорабские участки, доставили необходимый инвентарь, инструмент. На 20—30 процентов уже выполнены земляные работы. Оба эти завода подошли к делу очень серьезно. Их опыт необходимо использовать тем предприятиям, которые еще не включились в работы на шоссе.

Силами общественности в районе закончены земляные работы по прокладке теплоцентрали к поликлинике. Вынуто около 3 тысяч кубометров земли.

В августе выдвинулся один из молодых районов города — Куйбышевский. Это окраинный, неблагоустроенный район, и общественность решила коренным образом изменить его лицо. Взялись за дело с огоньком. На один только воскресник вышло свыше 3 тысяч жителей. Здесь уже отремонтировано немало дорог, очищены канавы, сделано много деревянных изгородей, тротуаров и т. д.

На главных улицах города начаты отделка и ремонт фасадов крупнейших зданий: фасад драмтеатра подвергнется коренной реконструкции. Будет сделана роспись в стиле помпейских фресок, местами — лепка. В театре имени Луначарского зрители, пришедшие на открытие зимнего сезона, увидят новую внутреннюю отделку.

Свердловчане хотят сделать свой город чистым, красивым, благоустроенным.

В. ГОРЕЛЫШЕВ.

Аэрофлот Урала в дни отечественной войны

Деятельность аэрофлота на Урале весьма многообразна, но основное место занимают перевозки для крупных предприятий оборонной промышленности Урала. Летчики вместе с коллективами заводов борются за выполнение их производственных планов, бесперебойно доставляя срочные, важные грузы.

Самолеты летают над огромными массивами уральских лесов, зорко патрулируя их от пожаров. По два раза в сутки поднимаются на высоту более 5 тысяч метров самолеты-зондировщики; аэрологи добывают ценные метеорологические сведения, необходимые для составления прогноза погоды.

Сотни жизней трудящихся спасены при помощи санитарной авиации, своевременно доставляющей врачей в отдаленные пункты Урала.

Всесоюзный День авиации работники аэрофлота Урала встретили завершением производственной программы за девять месяцев.

Труд работников гражданской авиации наполнен неугасимой ненавистью к врагу, горячей любовью к своей родине, желанием как можно больше помогать фронту. Образцы отличной работы показывает пилот-орденоносец тов. Широкова. Летчик тов. Деменев известен во многих районах и даже деревнях области, где он искусно приземляется на небольших посадочных площадках со своим санитарным самолетом. Умело водят тяжелые воздушные корабли по трассам Урала тт. Шалев, Треножников, руководимые «миллионером» тов. Апатенко, налетавшим без аварий миллион километров.

Несмотря на преклонный возраст, продолжает работать в авиации летчик-пенсионер тов. Гражданкин. Сейчас он является старшим диспетчером и руководит службой движения самолетов.

Всегда готовы к вылету машины, обслуживаемые авиатехниками Вахрамеевым, Пылаевым, Устюжаниным и Зюзевым.

Храбро бьются с врагом летчики-уральцы.

Многие свердловчане помнят пилота тов. Ищенко, который в 1935 году, рискуя жизнью, в воздухе исправил оборвавшееся колесо самолета и умело посадил его на аэродром. За отличные боевые вылеты в логово врага правительство присвоило ему звание Героя Советского Союза.

Заслуженно гордятся работники уральского аэрофлота гвардии капитаном тов. Амосовой, имеющей 470 боевых вылетов и награжденной четырьмя орденами.

Работники авиации Урала самоотверженной работой помогают своим товарищам-фронтовикам приблизить радостный день полной победы над врагом.

М. СУЛЕЙМАНОВ.

Сообщение штаба верховного командования экспедиционных сил союзников

ЛОНДОН, 22 августа (ТАСС).

В опубликованном сегодня сообщении штаба верховного командования экспедиционных сил союзников говорится:

Союзные войска, значительно продвинувшись между Лизье и морем, заняли Дозюле и Див-сюр-Мер. К западу от Лизье войска союзников заняли Камбремер. Идут бои в окрестностях Вимутье.

Наши войска продвинулись к востоку от Шамбуа. Гасе находится в наших руках. Отчаянные попытки противника вырваться из окружения снова успешно пресечены. Продолжается очищение местности от противника.

На остальных участках фронта—без перемен.

Погода препятствовала проведению воздушных операций.

Агентство Рейтер передает, что число немцев, взятых союзниками в плен в мешке у Фалеза, составляет по осторожным подсчетам 25 тысяч человек.

Открытие в Нью-Йорке выставки «Урал — арсенал Красной Армии»

НЬЮ-ЙОРК, 16 августа (ТАСС).

Здесь в зале национального профсоюза моряков открылась выставка «Урал—арсенал Красной Армии», организованная нью-йоркским центром Конгресса производственных профсоюзов (КПП). Национальным советом американо-советской дружбы и профсоюзом моряков. На открытии выставки присутствовало несколько сот человек.

Председатель профсоюза моряков Кэррэн в своей речи горячо приветствовал успехи Советского Союза. Представитель управления судоходства в военное время Винсент в своем выступлении выразил уверенность в том, что после войны отношения между СССР и США станут еще более близкими.

Выставка продлится несколько недель.

—o—

В Германии полностью прекращено производство предметов широкого потребления

ЖЕНЕВА, 22 августа (ТАСС).

Берлинское радио сообщило, что по распоряжению гитлеровского министра вооружений и военного производства Шпеера на всех германских фабриках и заводах полностью прекращается производство предметов потребления, не имеющих отношения к военной промышленности.

Открытие конференции по вопросу о создании международной организации безопасности

ВАШИНГТОН, 21 августа (ТАСС).

Сегодня в Думбартон-Оксе (близ Вашингтона) открылись неофициальные переговоры между представителями правительств СССР США и Англии по вопросу о создании международной организации безопасности. На открытии конференции выступил с речью государственный секретарь США Хэлл. Он приветствовал делегатов Советского Союза и Англии.

—o—

Газеты освобожденного Люблина

ЛЮБЛИН, 21 августа (ТАСС).

С начала августа в освобожденном Люблине выходят две газеты «Речь Посполита»—орган Польского Комитета Национального Освобождения и «Газета Любельска» — местный демократический орган. В первых номерах газеты знакомят польского читателя с международным положением.

—o—

Забастовка в Дании

СТОКГОЛЬМ, 22 августа (ТАСС).

Шведское радио сообщает, что в ряде городов Дании—Одонсе, Хобро, Герринге и Ольборге—в знак протеста против проводимых немцами арестов и расстрелов была об'явлена, по примеру Копенгагена, 24-часовая забастовка.

Иностранная хроника

◇ За последние 24 часа участились налеты германских самолетов-снарядов на Южную Англию, в том числе и на район Лондона. Пострадало много домов. В результате взрыва одного самолета-снаряда имеется много человеческих жертв, среди них дети.

◇ Английский министр иностранных дел Иден совершил кратковременную поездку в Нормандию, где встретился с Эйзенхауэром, Монтгомери и командующим канадскими войсками генералом Крераром.

◇ За время войны на Тихом океане американские подводные лодки потопили 706 японских судов.

◇ В США спущены на воду авианосец водоизмещением в 27 тысяч тонн и 2 крейсера по 13 тысяч тонн водоизмещением каждый.

◇ Вблизи Тулона взят в плен вместе со своим штабом германский генерал-лейтенант Шуберт, являвшийся начальником административного управления в Южной Франции. Шуберт — третий по счету немецкий генерал, взятый союзниками в плен в Южной Франции.

◇ 19 августа в столице Китая Чунцине произошел большой пожар. Убытки исчисляются в 60 миллионов долларов. (ТАСС).

Ответственный редактор Л. С. ШАУМЯН.

Мастер алюминия

Человек тихого нрава, Федор Медведевский никогда не повышает голос и вообще неразговорчив. Скажет слово—и бежит к агрегату: похоже, опасается, как бы его не обвинили в растрате рабочего времени.

Под скромной внешностью этого человека в цехе некоторое время не могли разглядеть энергичный характер. И когда начальник корпуса Игнатенко порекомендовал Федора на должность бригадира, начальник цеха долго колебался.

— Он мастер своего дела. Это верно... Но слишком уж застенчив и боюсь, что нехватит у него энергии взять бригаду в руки.

Факт своего выдвижения Медведевский, казалось, встретил равнодушно, без удивления: обыденное, мол, явление. Но тут же стал пристальнее присматриваться к работе бригады электролизников. В бригаде—все молодежь, комсомольцы. Обслуживает она девять агрегатов, в которых происходит процесс электролиза. Бригада разделена на 3 звена. В первую смену работает одно звено, во вторую—второе, в третью—третье. А бригадир отвечает за всех. Со всей полнотой почувствовал эту ответственность Федор Медведевский. Он стал более озабоченным. Придет домой, поужинает, ляжет отдохнуть—не отдыхается. Одевает спецовку, поношенную кепку и—снова на завод, к бригаде. Вне ее нет ему покоя.

На другой же день после своего выдвижения Федор Медведевский несколько раз подходил к рабочему месту комсомолки Мозговой. Дело у нее ответственное, а опыта еще мало — недавно в цехе работает. Того гляди, подведет. Один раз он подошел к Мозговой, взял ее под руку и подвел к вольтиметру:

— Так работать не рекомендую... Держи напряжение не ниже четырех и не выше 4,2 вольта,—сказал он и тут же указал на цифру и стрелку.—Выше держать нельзя и ниже вредно. Поняла?

— Поняла, — как-то механически вырвалось у Мозговой, хотя она не успела сообразить в чем дело. Но когда спохватилась и хотела спросить бригадира, почему нельзя держать напряжение выше 4,2 вольта, Медведевский уже был далеко и советовал звеньевому Хашимову очистить ванну от пены, а Никулину—поднять уровень электролиза.

Вопрос «почему» Мозговую мучил до возвращения Медведевского. Она не сводила глаз с вольтиметра, стараясь удержать стрелку на той самой точке, которую ей поставил бригадир. Глядела так, что не заметила, как подошел Федор Медведевский. Он тут же с большой охотой раз'яснил работнице:

— Почему нельзя держать выше? Потому, что напряжение раз'ест ванну в бока, получится перерасход электроэнергии. Ниже пустишь—уменьшится выпуск металла по току...

У каждого молодого члена бригады был свой недоуменный вопрос, и бригадиру приходилось немало рассказывать и показывать, как надо работать. Он потерял счет времени. Только утомление и голод гнали его на отдых или в столовую. Отдохнет три, максимум четыре часа—и снова в бригаду, помогать гасить вспышки на ваннах, производить выливку металла. Примерным, самоотверженным отношением к труду он завоевал авторитет и доверие всей бригады.

Работа электролизников тяжелая. Электролизник все время находится в атмосфере жары. Мучит жажда. Заметив, что рабочий Юлдашев пьет много газированной воды, Медведевский и тут подоспел с советом.

— Нельзя так. Много выпьеш—много поту из тебя пойдет, слабость в теле появится, труднее работать. Освежай только горло.

Как облегчить труд электролизника? Над этим задумался бригадир. Пробивка корки электролиза—самый тяжелый процесс. Производилась пробивка кувалдой. Физически слабому человеку это просто мучение: поневоле вспотеешь и пойдешь пить. Медведевский решил применить пневматический молоток. Дело пошло замечательно. Легче стало работать, да и время на пробивке резко сократилось. А выигрыш во времени дал возможность людям лучше ухаживать за ваннами.

Измеритель работы электролизников—количество и качество алюминия, экономия электроэнергии. У бригадира Медведевского есть прекрасные результаты. Уральцы в своем рапорте товарищу Сталину писали:

«Бригада Федора Медведевского на Уральском алюминиевом заводе за счет перевыполнения плана внесла в сталинский фонд победы 25 тонн алюминия и сэкономила 700 тысяч киловаттчасов электроэнергии».

Знатная бригада и ее боевой командир после народной похвалы еще энергичнее стали бороться за крылатый металл—алюминий, уже снова выдали его дополнительно сверх плана на несколько боевых машин и сэкономили сотни тысяч киловаттчасов электроэнергии.

Д. ПАЮСОВ.

Добро пожаловать!

Здесь пахнет краской. Свежеокрашенный пол блестит, как полированный; слегка прилипают к перилам руки; на покрытых черным лаком партах не видно ни пылинки. В коридорах расставлены цветы, фикусы и пальмы, на стенах висят портреты вождей, героев отечественной войны, знатных женщин, поэтов, писателей и ученых.

Женская школа № 38 (директор тов. Тихолаз) первая из школ Сталинского района гор. Свердловска подготовилась к новому учебному году. Большое четырехэтажное здание капитально отремонтировано, завезен необходимый на зиму запас дров и угля.

В эту школу нынче придут 200 ребят 7-и 8-летнего возраста. Коллектив преподавателей уже давно заботится о встрече первоклассников.

Уютная, светлая комната. Здесь будет заниматься первый класс «А». Стоят маленькие, специально изготовленные парты, классная доска разграфлена на клеточки и в косую линейку. А под доской невысокая скамеечка: на нее будут становиться малыши, чтобы им было удобнее писать.

В первый день занятий каждый первоклассник получит подарок: букетик цветов, салфеточку, тарелку, тетради и карандаши.

Для 60 младших ребят при школе организован полуинтернат, где дети будут находиться после занятий; здесь они получат трехразовое питание.

Все школьные кабинеты и лаборатории приведены в образцовый порядок. Тщательно подклеены на бумагу биологические таблицы, к каждой из них приделаны петли для подвешивания, аккуратно отремонтированы физические приборы.

В библиотеке открыта выставка детских работ, сделанных учащимися за время летних каникул. На ней представлены рисунки, мешочки для рукоделия, салфеточки, подушки, коврики, различные вязания.

Большую помощь в подготовке школы к новому учебному году оказали шефствующее строительство, где начальником тов. Фоменко, и родители тт. Вишнякова, Троянова, Цыпина, Курникова. Они помогли вывезти топливо, изготовить учебные и наглядные пособия, оборудовать комнаты.

Школа имеет нарядный, праздничный вид. Она готова к встрече своих питомцев. 1 сентября раскроются ее двери, и традиционный плакат «Добро пожаловать!» будет приветствовать детвору.

Т. ДЫНИНА.

Смотр работы органов связи — под контроль общественности

Каждому понятно, что без четко работающей связи невозможно успешно вести войну, невозможно оперативно руководить предприятиями, учреждениями и организациями в тылу. Перед советскими связистами поэтому стоят ответственные задачи в деле обслуживания нужд фронта и тыла.

За годы войны связисты Свердловской области добились немалых успехов. В области открыты десятки отделений и агентств связи, десятки сельсоветов и МТС телефонизированы, установлены сотни новых телефонов, десятки тысяч трансляционных точек. Ведущие предприятия связи оснащены новейшей аппаратурой. Обмен писем, телеграмм и телефонных переговоров возрос в два с лишним раза. Почти вдвое увеличилась производительность труда. Выросло число стахановцев и ударников. Вся область знает тов. Виноградову, которой присвоено звание лучшего почтальона города Свердловска, тов. Глазырину — лучшего телеграфиста города. 49 работников связи области награждены правительством орденами и медалями Советского Союза.

С июля этого года по всему Советскому Союзу проходит смотр районных контор связи. Цель смотра — выявить лучшие конторы, отделения, агентства связи, выявить связистов-передовиков, распространить их опыт.

Первый месяц смотра показал, что по отдельным показателям ряд контор области улучшил работу. Среди них — Арамильская, Асбестовская, Гаринская, Невьянская, Н.-Салдинская и Зайковская конторы связи. Исовская, Нижне-Тагильская, Ново-Лялинская, Первоуральская, Петрокаменская и Полевская конторы связи перевыполнили план доходов. В Еланской конторе полностью изжиты жалобы на плохую работу. Верхне-Пышминская и Нижне-Салдинская конторы ликвидировали повреждаемость в работе городских телефонных сетей. Без замедления передавались и доставлялись телеграммы в Верхне-Пышминской и Покровской конторах связи.

По сравнению с июнем этого года в июле 32 районных конторы связи улучшили показатели по выполнению плана доходов, 8 контор — по распространению печати, 16 контор — по чистому приросту трансляционных точек и т. п.

Но все это достижения лишь некоторых контор и отделений связи. Смотр вскрыл много недостатков. Нет еще контор связи, которые улучшили бы работу по всем показателям. Квартальный план в целом выполнен лишь на 30,2 проц. Встречаются факты денежных растрат и хищений корреспонденции, например, в Ивдельской, Туринской, Ревдинской, Ирбитской и Нижне-Тагильской конторах связи.

Сам смотр проходит вяло. Далеко не везде включились в это политически важное мероприятие районные организации, не привлечена общественность.

Улучшение работы почты, телеграфа, телефона, радио является делом не только связистов, но и всей советской общественности. Советские, партийные, комсомольские, профсоюзные организации и широкие слои населения должны помочь связистам вскрыть и устранить недостатки в их работе.

Поддержка общественности поможет связистам провести смотр образцово, вывести нашу область по связи в число передовых.

К. МАКАРОВ.

Начальник Свердловского областного управления связи.

КУРСЫ СПЕЦИАЛИСТОВ ПО ПЕРЕРАБОТКЕ ОВОЩЕЙ

АЛАПАЕВСК, 22 августа (по телефону от соб. корр.). Горком партии провел четырехдневные курсы по повышению квалификации специалистов по переработке и хранению овощей и картофеля. В качестве слушателей были привлечены работники ОРС'ов и подсобных хозяйств промышленных предприятий города.

Специалист ОРС'а металлургического завода тов. Крачковский провел занятия по вопросам засолки, квашения и переработки корнеплодов и капусты. Агроном тов. Горбунов подробно рассказал о хранении сельскохозяйственных продуктов в зимнее время.

Все курсанты успешно выдержали испытания и получили удостоверение на право самостоятельно заниматься переработкой урожая огородных культур.

—o—

ЗАБОТА О МАТЕРЯХ

КИРОВГРАД (по телефону). При здравпункте медеплавильного завода открыт акушерский кабинет. Работник кабинета ведет обследование бытовых условий женщин, занятых на производстве.

На другом заводе акушерки два раза в неделю производят осмотр цехов, где работают беременные женщины, следят за состоянием их здоровья и условиями их труда.

—o—

Клавдия Емельянова — чемпионка СССР

В Москве закончились всесоюзные соревнования по легкой атлетике, в которых приняли участие 170 сильнейших спортсменов страны. Большого успеха достигла известная свердловская физкультурница, заслуженный мастер спорта Клавдия Емельянова. Она завоевала звание чемпионки СССР в так называемом пятиборье, включающем все основные виды легкой атлетики для женщин.

Н. КУКУЦ.

—o—

ВИТАМИННЫЕ ПРЕПАРАТЫ

В этом году областное аптекоуправление выпустило 61 тонну витаминных препаратов из хвои, рябины и крапивы, более 4 тонн концентратов из шиповника, рябины и смородины. Изготовлено много различных лечебных и витаминизированных чаев.

28 тонн различного лекарственного сырья отгружено в Москву, Краснодар, Смоленск, Пятигорск, Ростов-на-Дону, Тбилиси, Ереван, Хабаровск, Сталинабад и другие пункты.

—o—

Выставка служебных собак

Свердловский клуб служебного собаководства Осоавиахима за годы отечественной войны передал в Красную Армию несколько тысяч собак. Домохозяйка А. Леонова воспитала для фронта 4 овчарки и 1 доберман-пинчера. Трех лаек передал Г. Демидов, двух овчарок—М. Зигулев.

26 и 27 августа в Зеленой роще клуб организует выставку военно-служебных собак. Кроме них будут демонстрироваться почтовые голуби.

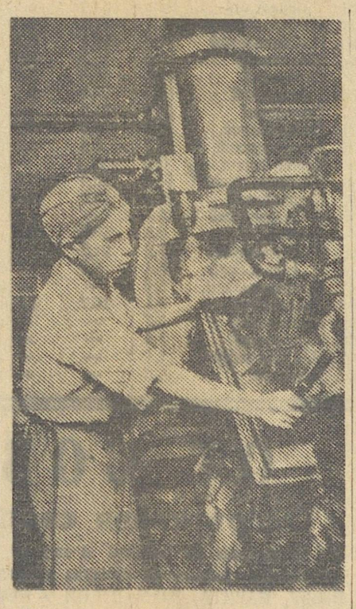

Вася Гунцовский—отличник учебы, ученик Н.-Лялинского ремесленного училища № 20,—работая на бумкомбинате, выполняет норму на 105—110 проц.

Фото Брен. (Облфотохроника).

ИЗ СЭКОНОМЛЕННОЙ КОЖИ

Мастер закройного цеха Каменск-Уральской обувной мастерской тов. Корзанова внесла предложение, которое сэкономит до 6000 дециметров кожи в год.

Из этого материала коллектив мастерской обязался сшить 800 пар обуви для школьников. Для пошивки ее в нерабочее время решили провести воскресник.

Кроме этого, об'явлен специальный прием заказов на школьную обувь. За две недели предполагается сшить 500 пар.

Е. ЩЕГОЛЕВА.

Старший инженер облглегпрома.

—o—

КОРОТКО

★ К зимнему сезону достраивается фойе в театре гор. Асбеста. В здании театра оборудуется стационарная киноустановка.

★ Детсад на 150 человек организуется в Невьянске. Для него выделено помещение на берегу пруда.

★ По решению исполкома облсовета расширяются: на 30 мест Н.-Тагильский дом ребенка, на 40 мест—Серовский и на такое же количество мест Ирбитский дом ребенка.

★ В 1944—45 учебном году вводится раздельное обучение мальчиков и девочек в семилетних и средних школах гг. Алапаевска, Ирбита, Первоуральска, Ревды и Серова.

ПРАЗДНИК НА ЗАВОДЕ

Большую радость переживает коллектив Ирбитского диатомитового комбината. Получено сообщение, что за работу в июле заводу вновь присуждено Знамя Государственного Комитета Обороны. Завод одержал пятнадцатую победу во Всесоюзном социалистическом соревновании за период войны.

Решением городского жюри заводу присуждено переходящее красное знамя горкома ВКП(б) и исполкома горсовета; фронтовой комсомольско-молодежной бригаде Антонины Федоровой — знамя горкома ВЛКСМ.

На заводе состоялся многолюдный митинг, на котором было вручено коллективу знамя горкома ВКП(б) и исполкома горсовета.

М. АКСЕНОВ.

Комсорг ЦК ВЛКСМ Диатомитового комбината.

—o—

ЛИТЕРАТУРНЫЕ «ЧЕТВЕРГИ» ПИСАТЕЛЕЙ

Литературные «четверги» в Свердловском отделении Союза писателей стали обычаем. Организуемые с первых дней войны, эти вечера являются как бы средоточием творческой жизни писателей и поэтов.

На «четвергах» читали свои произведения П. Бажов, М. Шагинян, Евг. Пермяк, О. Маркова, К. Рождественская, Е. Ружанский, А. Рывлин, Ю. Хазанович и другие. Несколько вечеров было посвящено обсуждению творчества свердловских поэтов. В результате подготовлены к изданию первые книги стихов Б. Дижур и Е. Хоринской.

Участники «четвергов» занимаются и вопросами теории литературы. На одном из вечеров состоялся интересный разговор о композиции художественных произведений. Доклад на эту тему сделал А. Ладейщиков.

«Четверги» привлекают студенческую молодежь города, членов заводских литературных кружков, начинающих поэтов и писателей области. Участник боев за Сталинград капитан Кадочников читал свою повесть о танкистах, Вл. Дроткевич — работник газеты одного из уральских заводов — рассказы о людях тыла.

На литературных «четвергах» бывают инженеры, врачи, педагоги. Перед писателями выступили несколько участников отечественной войны. Например, интересное сообщение «О поведении советского воина в бою» сделал психолог тов. Перов. В сентябре и октябре предполагается несколько подобных встреч с представителями науки, техники, искусства.

Очередной литературный «четверг» состоится 24 августа. Он будет посвящен обсуждению только что вышедшего из печати альманаха «Уральский современник» № 8.

Конст. МУРЗИДИ.

—o—

Дом отдыха для рабочих леса и сплава

БИЛИМБАЙ (по телефону). На берегу, в сосняке стоит дом отдыха обкома профсоюза рабочих леса и сплава. В нем побывали уже 58 лучших стахановцев треста Свердлесдревмет. Кроме них в дом отдыха приезжают однодневники. Отдыхающие собирают грибы, малину для дополнительных блюд в меню.

Окружной Дом Красной Армии

ГАСТРОЛИ Ленинградского Государственного Нового театра.

Сегодня СКУПОЙ
24-VIII ГОРЕ ОТ УМА

Сегодня в кинотеатрах:

СОВКИНО — Юбилей. Совкино-журнал — Извержение Везувия. ТЕМП—Битва за Севастополь. МЮД — Сокровище Ценского ущелья. ОКТЯБРЬ—Большая земля.—ЛЕТНИЙ ТЕАТР в саду имени Вайнера — Шит Джургая. СТАЛЬ — Свадьба. КИНОТЕАТР в саду имени Энгельса—Волга-Волга.

Дом культуры железнодорожников

Сегодня демонстрируется кинокартина ГИБЕЛЬ «ОРЛА».

Сад-театр имени Вайнера

СЕГОДНЯ и по 27-VIII

ГАСТРОЛИ Московского государственного театрализованного ДЖАЗОРКЕСТРА под худож. руков. и при уч. Бориса РЕНСКОГО Начало в 10 час. вечера.

ГОСЦИРК

МАТЧИ ФРАНЦУЗСКОЙ БОРЬБЫ ЕЖЕДНЕВНО БОРЮТСЯ ТРИ ПАРЫ.

Обновленная программа.

ГОСИППОДРОМ

Сегодня БЕГА. Начало в 6 часов вечера. Следующие БЕГА 27-VIII.

Уральский лесотехнический институт

ОБ'ЯВЛЯЕТ ПРИЕМ СТУДЕНТОВ на первый и старшие курсы факультетов:

1. МЕХАНИЗАЦИИ ЛЕСОРАЗРАБОТОК и ТРАНСПОРТА ЛЕСА.
2. ЛЕСНОГО ХОЗЯЙСТВА—специальности: а) лесное хозяйство, б) инженерно-экономическое.
3. ХИМИКО-ТЕХНОЛОГИЧЕСКИЙ—специальности: а) лесохимическое производство, б) гидролизное производство. в) целлюлозно-бумажное производство.
4. МЕХАНИЧЕСКОЙ ОБРАБОТКИ ДРЕВЕСИНЫ с уклонами: а) самолетостроение, б) лесопильно-строгальное, в) столярно-механическое производство, г) фанерное производство, д) спичечное производство и другие.

Зачисленные в институт подлежат освобождению от работы. Иногородним предоставляется общежитие. Все успевающие зачисляются на стипендию. Студенты УЛТИ имеют отсрочку по призыву в Красную Армию. Для студентов факультета МЛИТ предусмотрены особые льготы и преимущества.

Экзамены с 1 по 20-IX. Начало занятий с 1-X.

АДРЕС: гор. Свердловск, улица Ленина, 79, приемная комиссия.

Свердловский сельхозинститут

об'являет прием студентов на факультеты:

ветеринарный, землеустроительный, агрономический и плодоовощной.

Прием производится на общих основаниях для всех вузов.

Приемные экзамены будут производится с 1 по 20 сентября 1944 г. на ЗЕМЛЕУСТРОИТЕЛЬНЫЙ ФАКУЛЬТЕТ—по математике, физике, химии, русскому языку и литературе, а на остальные факультеты по физике, химии, русск. яз. и литературе.

ПРИ ИНСТИТУТЕ по предметам испытаний проводятся КОНСУЛЬТАЦИИ.

Все зачисленные в институт обеспечиваются стипендией, иногородние общежитием.

АДРЕС: гор. Свердловск, ул. Карла Либкнехта, 42, телефон Д1-33-63.

СВЕРДЛОВСКИЙ ГОСУДАРСТВЕННЫЙ ПЕДАГОГИЧЕСКИЙ и УЧИТЕЛЬСКИЙ ИНСТИТУТ

производит прием студентов на первые курсы:

педагогического института НА ФАКУЛЬТЕТЫ: исторический, языка и литературы, физико-математический, географический и иностранных языков;

учительского института НА ФАКУЛЬТЕТЫ: исторический, языка и литературы, физико-математический и естественно-географический.

Студенты, окончившие педагогический институт, получают звание учителя средней школы, а окончившие учительский институт—звание учителя неполной средней школы. На 1-й курс педагогического института принимаются лица, окончившие среднюю школу, а на 1-й курс учительского института—окончившие 9 классов средней школы. Все поступающие, за исключением отличников, окончивших среднюю школу в 1943 и 1944 гг., подвергаются приемным испытаниям.

Все принятые в институт получают стипендию. Приемные экзамены с 1 по 20 сентября. ПЕДАГОГИЧЕСКИЙ ИНСТИТУТ ПРОИЗВОДИТ ПРИЕМ В АСПИРАНТУРУ по специальностям: история СССР, физика, методика математики, русский язык, история ВКП(б).

Приемные испытания с 15 сентября.

Заявления с документами направлять по адресу: гор. Свердловск, Набережная рабочей молодежи, 2, пединститут, приемной комиссии. Телефон Д1-82-23.

Адрес редакции: Свердловск, ул. Ленина, 47, 4-й этаж. Телефоны редакции: ответственный редактор Д1-19-07, зам. ответственного редактора Д1-43-07, ответственный секретарь Д1-28-03, отдел партийной жизни и пропаганды Д1-38-82, Д1-34-05, промышленно-транспортный отдел Д1-82-86, Д1-39-10, сельскохозяйственный отдел Д1-25-42, Д1-97-47, отдел писем Д1-39-76, Д1-35-94, по вопросам искусства, культуры и быта звонить Д1-38-93, по вопросам информации Д1-34-05, зав. издательством Д1-29-50, отдел об'явлений Д1-27-06.

НС20497. Газетно-журнальная типография издательства «Уральский рабочий», Свердловск, ул. Ленина, 47. Заказ № 01436.