XXVII ГОД ИЗДАНИЯ
№ 199 (8698)
ЦЕНА НОМЕРА 20 КОП.
Газета выходит ежедневно кроме понедельника

Пролетарии всех стран, соединяйтесь!

УРАЛЬСКИЙ РАБОЧИЙ

ОРГАН СВЕРДЛОВСКОГО ОБЛАСТНОГО И ГОРОДСКОГО КОМИТЕТОВ ВКП(б), СВЕРДЛОВСКОГО ОБЛАСТНОГО И ГОРОДСКОГО СОВЕТОВ ДЕПУТАТОВ ТРУДЯЩИХСЯ

ПЯТНИЦА
18
АВГУСТА
1944 г.

Агитаторы на уборке

Уборка урожая и заготовки сельскохозяйственных продуктов—важнейшее общенародное дело. СНК СССР и ЦК ВКП(б) требуют мобилизовать все силы и средства на то, «...чтобы в сжатые сроки и без потерь убрать урожай, своевременно выполнить планы заготовок сельскохозяйственных продуктов и обеспечить тем самым в решающий период войны Красную Армию и страну достаточным количеством продовольствия, а промышленность—сырьем». Успех выполнения этого требования партии и правительства во многом будет зависеть от того, как сельские партийные организации сумеют возглавить активность колхозников и колхозниц, от того, как они развернут массово-политическую работу на полях.

Для коммунистов и комсомольцев, для непартийных большевиков деревни сейчас нет более важного дела, нежели мобилизация масс на уборочные работы. Убрать урожай в сроки и без потерь, выполнить свою священную клятву вождю—вот задача, решению которой должна быть подчинена вся политико-массовая работа в поле, вся деятельность партийных организаций села.

Агитатор на уборке — это вожак, выдвинутый партией на один из самых ответственных участков. Это — человек, организующий большевистским словом и личным примером тружеников села на выполнение решений партии и правительства, на помощь фронту. Сила правдивого большевистского слова велика, влияние политической агитации огромно.

Центр работы сельских агитаторов сейчас нужно перенести в поле, в бригаду, к комбайну, к молотилке. Всюду должны быть агитаторы, все участки, все звенья надо охватить их влиянием.

Особую заботу об агитаторах на уборке урожая должны проявить отделы пропаганды и агитации горкомов и райкомов ВКП(б). Они обязаны повседневно помогать агитаторам, снабжать каждого из них газетами, библиотечками, макетами «боевых листков». Надо организовать для агитаторов регулярные передачи по радио политических новостей, инструктировать на месте, учить их показом, на опыте работы лучших агитаторов.

Правильно поступил отдел пропаганды и агитации Талицкого райкома, который с агитаторами провел семинары о формах и методах устной и наглядной агитации на уборке, снабдил их памяткой агитатору. С первых дней уборки агитаторы здесь разъясняют постановление СНК СССР и ЦК ВКП(б) «Об уборке урожая и заготовках сельскохозяйственных продуктов в 1944 году», рассказывают новости, читают сводки с фронтов отечественной войны. Агитатор—учительница тов. Поскотина в колхозе «Майское утро» словом и личным примером работы на поле увлекла людей на ударный труд. Колхозники 10 августа закончили уборку ржи, рассчитались с государством по поставкам озимых и по натуроплате за работу МТС.

Хорошо работают агитаторы тт. Ильина, Стафеева, Корякина в колхозе «Вторая пятилетка», тов. Носова—избач—и тов. Галицкая — агротехник —в колхозе «День Красной Армии», тов. Захаров—счетовод колхоза имени XVII партсъезда и др.

Передовые агитаторы не ограничивают свою деятельность только беседой. Они используют все формы и средства массово-политической работы. В Еланском районе агитатор-массовик краснополянского дома культуры тов. Ризаева каждый день записывает и размножает сводку Советского Информбюро, организует беседы у карты. Она создала агитбригаду, которая ставит спектакли, организует досуг и самодеятельность молодежи.

Но есть еще районы, где отсутствует настоящее руководство агитаторами, где запущена политическая работа. В Фоминском сельсовете, Махневского района, например, избач Лаптева и секретарь сельсовета Реутова хотя и числятся агитаторами, но в поле не бывают. В овощесовхозе комбината «Березовскзолото» до сих пор висят лозунги, призывающие образцово провести весенний сев. Странно, что секретарь парторганизации тов. Ожиганова не замечает этого.

Еще живет в некоторых районах формальное отношение к работе сельских агитаторов. Выделят людей, составят списки, проведут совещание и на этом поставят точку. Естественно, что в таких районах хиреет политическая работа среди колхозников и плохи показатели труда.

Надо коренным образом улучшить работу агитаторов на уборке урожая. Мало сегодня добиться выхода на полевые работы всего трудоспособного населения, надо еще умело организовать их труд. Конкретная большевистская агитация и в этом должна сыграть большую роль. Надо, чтобы каждый труженик на поле давал наивысшую производительность труда. Пути для этого—звеньевая и индивидуальная сдельщина, дополнительная оплата труда, широкое социалистическое соревнование и решительная борьба со всякого рода обезличкой и проявлением расхлябанности. На этих жизненных фактах агитаторы должны строить всю свою работу.

В любом колхозе, совхозе, МТС и подсобном хозяйстве найдется немало людей, душой болеющих за дело. Поднимать их, развивать у других желание подражать передовикам — прямая обязанность агитаторов. Изобличать лодырей, на примерах доказывая, что там, где растяпа да тетеря, там не прибыль, а потеря.

«Собрать весь хлеб до зернышка, сдать лучшее зерно государству и этим помочь Красной Армии скорее уничтожить немецких захватчиков»—под этим лозунгом должна проходить агитационная работа в поле.

«Боевые листки», доски показателей плакаты, призывы, книжные передвижки,—все эти и другие формы массовой работы должны быть использованы агитаторами.

Славные советские воины, освобождая города и села, раскрывают все новые и новые, леденящие кровь преступления гитлеровских палачей. В печати опубликованы документы, говорящие о чудовищных изощрениях фашистских людоедов, изобретающих фабрики истребления человечества. Ни один советский человек не может прочесть эти документы без содрогания. Агитатор обязан ознакомить с этими документами каждого труженика полей. Пусть знают и помнят они о миллионах сожженных людей, помнят и своим самоотверженным трудом мстят фашистским палачам.

Все средства, все формы политической агитации, всю силу пламенного большевистского слова — на уборку урожая победы!

Пусть еще громче звучит голос агитатора на уборочной, в этот решающий период сельскохозяйственных работ. Пусть его личный пример в труде увлекает массы на новые подвиги во имя разгрома врага, во имя нашей окончательной победы.

Помощь школам — благородное и почетное дело

Через несколько дней начнется новый учебный год. За парты сядут миллионы школьников. В нынешнем году число учащихся значительно увеличится в связи с тем, что установлен прием в школу детей 7-летнего возраста. Полностью осуществить закон о всеобщем обучении, вовлечь в школу всех детей 7-летнего возраста, создать благоприятные условия для успешного проведения учебного года—вот важнейшая задача.

Окруженная заботами партии и правительства, вниманием советской общественности, наша школа даже в трудное военное время продолжает крепнуть, улучшать свою воспитательную работу. И в 1944 г. она получила от партии и государства огромную помощь. Много средств затрачивается на восстановление школ, разрушенных фашистскими варварами, на строительство интернатов, подготовку преподавателей, ремонт и оборудование школьных помещений и т. п. Все это создает предпосылки к дальнейшим успехам в обучении и воспитании детей.

Но успехи будут более значительными и ощутимыми, если советская общественность окажет школе самую широкую помощь, особенно в улучшении быта учащихся. У советских людей существует прекрасная традиция — силами и средствами населения ремонтировать школы, обеспечивать их топливом, оборудованием для обучения труду и т. д. Эта традиция сказалась в новом почине, заслуживающем всемерного распространения: некоторые коллективы свердловских предприятий решили обуть и одеть школьников за счет экономии материалов — тканей, меха, кожи, шерсти.

Вот примеры. Свердловская меховая фабрика (директор тов. Костицын, зам. секретаря парторганизации тов. Яблонская) изготовляет за счет сэкономленного материала и отходов производства 1800 шапок для учащихся. Работа организована в неурочное время. Уже готовы к выпуску 700 шапок. Коллектив Свердловской швейной фабрики (директор тов. Охранчук, секретарь парторганизации тов. Тихонова) также проявил отеческую заботу о школьниках. Он решил к новому учебному году пошить для школьников 200 теплых зимних пальто и 700 костюмов. Кроме того, работницы обязались связать 1000 комплектов шерстяных носков и варежек. Все это будет производиться из отходов и материалов, сэкономленных на фабрике. Коллектив Свердловской обувной фабрики (директор тов. Павлов, секретарь партбюро тов. Старков) готовит 2000 пар обуви школьникам и преподавателям.

Благородный почин этих коллективов, несомненно, будет подхвачен на предприятиях Свердловска, Н.-Тагила, Каменск-Уральского, Серова, Ревды, Алапаевска и других городов. Возможности для экономии материалов и сырья имеются везде и всюду — на предприятиях государственной и местной промышленности, в артелях и мастерских промкооперации. Нужно только использовать эти возможности, организовав борьбу за экономию.

С чего начать? Прежде всего, следует разъяснить рабочим предприятия, что помощь школе — благородное и почетное дело, что в условиях войны особенно необходима забота общественности о детях, о подрастающем молодом поколении, о нашем будущем. И тогда каждый рабочий, каждый трудящийся будет считать делом чести найти пути экономии материалов, сырья, проявить инициативу, поработать лишние часы, чтобы изготовить больше обуви и одежды для школьников.

Широкая инициатива требуется также от хозяйственников и технических руководителей предприятий. Зачастую на фабриках и заводах можно встретить горы отходов, которые лежат без пользы лишь потому, что из них не сделаешь продукцию установленного стандарта. Надо, как говорится, обшарить все закоулки, взять на учет все неиспользуемые отходы, отсортировать и пустить их в дело. Но, помимо этого, важно организовать настоящую борьбу за экономию сырья и материалов.

Существуют определенные нормативы расходования сырья и материалов на изготовление продукции различных видов. Однако бывают ведь случаи, что нормативы, изложенные на бумаге, бережно хранятся в укромном местечке, а материалы расходуются без зазрения совести и без всяких признаков бережливости. Уместно напомнить народную пословицу: «Семь раз примерь, один раз отрежь». Необходимо навести строжайшую экономию. Не лишне было бы пересмотреть нормативы и, посоветовавшись со стахановцами, уменьшить до максимального предела расходование материалов.

Чем больше трудящихся будет вовлечено в борьбу за экономию, тем весомее будут и результаты. Поэтому партийные и профсоюзные организации обязаны развернуть социалистическое соревнование за экономию, пропагандировать опыт передовиков предприятия, добившихся лучших результатов в борьбе за экономию.

Почин свердловских предприятий, приступивших к изготовлению обуви и одежды для школьников, показывает, какие большие резервы имеются для выпуска сверхплановой продукции. Стоит только серьезно взяться за использование их—и десятки тысяч детей получат теплую одежду, белье и обувь. Тогда суровая уральская зима не станет помехой в их учебе. В благодарность за отеческую заботу наши школьники, сыновья и дочери фронтовиков, будут старательно учиться, овладевать наукой.

Больше одежды и обуви для школьников!

НАУЧИТЬСЯ ВСЕ ДЕЛАТЬ ВО-ВРЕМЯ!

«ОРГАНИЗОВАТЬ С ПЕРВЫХ ДНЕЙ УБОРКИ УРОЖАЯ СКИРДОВАНИЕ, БЕСПЕРЕБОЙНЫЙ ОБМОЛОТ ХЛЕБОВ И НЕМЕДЛЕННУЮ СДАЧУ ЗЕРНА, А ТАКЖЕ ДРУГИХ СЕЛЬСКОХОЗЯЙСТВЕННЫХ ПРОДУКТОВ ГОСУДАРСТВУ».

(Из постановления СНК СССР и ЦК ВКП(б) «Об уборке урожая и заготовках сельскохозяйственных продуктов в 1944 году»).

★

Первым в районе

КАМЫШЛОВ, 17 августа (по телефону от соб. корр.). При подписании полугодового рапорта товарищу Сталину колхозники сельхозартели имени Сталина (председатель тов. Спиридонов) обязались убрать рожь на площади в 150 гектаров к 15 августа.

Верные клятве вождю, члены артели мобилизовали все свои силы, развернули соревнование и первыми в районе точно в срок закончили уборку ржи.

Сейчас идут молотьба и вывозка зерна государству. План поставок ржи будет выполнен к 25 августа.

Хорошо работал комбайн Михаила Криволапова. Он сжал 60 гектаров. В ответ на победы Красной Армии комбайнер тов. Криволапов работал с нарастающим под'емом. В первый день уборки он сжал за смену 12 гектаров, во второй — 14 гектаров и в третий—18 гектаров. Комбайн не имел ни одной поломки, ни минуты простоя.

Жатками убрано 90 га. Между машинистами было организовано соревнование. Отлично работал шестидесятилетний машинист Александр Евсеевич Парфенов. Он ежедневно давал по полторы нормы. Молодой машинист Дмитрий Тетерин также вырабатывал по полторы нормы ежедневно.

—o—

ГРАФИК ВЫВОЗКИ ХЛЕБА — ЗАКОН

КАМЕНСК-УРАЛЬСКИЙ, 17 августа (по телефону). 29 колхозов района выполнили, а 13 колхозов перевыполнили августовское задание по сдаче зерна государству.

Колхозы «Заветы Ленина», имени Куйбышева, имени Волкова, имени Кирова и имени Ленина ежедневно перевыполняют график вывозки хлеба на ссыпные пункты. Для этих колхозов график стал нерушимым законом.

БИРЮЧЕВ.
Районный уполномоченный Наркомзага.

Сводка облземотдела

О ходе уборки зерновых и зернобобовых культур в колхозах Свердловской области на 15 августа 1944 г.

Районы	Сжато в % к плану	Заскирдов. в % к убр. площади	Обмолочено в % к плану
1. Сл.-Туринский	36,8	36,8	8,3
2. Талицкий	34,6	58,0	11,3
3. Каменский	31,4	34,7	13,7
4. Пышминский	28,1	43,9	8,9
5. Сухоложский	28,0	41,2	8,1
6. В.-Тавдинский	27,9	9,4	1,0
7. Покровский	27,2	19,8	11,9
8. Арамильский	27,0	30,1	3,2
9. Буткинский	27,0	43,0	7,0
10. Краснополянский	26,9	44,5	6,5
11 Свердловский	25,9	23,5	1,1
12. Тугулымский	25,8	20,5	5,0
13. Туринский	25,0	16,2	3,7
14. Камышловский	23,6	57,9	5,7
15. В.-Пышминский	22,5	11,8	1,9
16. Егоршинский	21,6	20,5	3,1
17. Ирбитский	21,5	24,2	4,3
18. Красноуфимский	20,2	35,1	3,1
19. Зайковский	19,2	19,9	3,9
20. Белоярский	18,6	18,1	3,4
21. Режевской	18,5	29,1	6,4
22. Сысертский	18,5	6,5	5,6
23. Еланский	18,2	20,6	4,1
24. Ачитский	18,1	14,3	2,8
25. Петрокаменский	17,7	24,2	4,6
26. Таборинский	16,8	14,5	1,7
27. Алапаевский	16,1	26,8	3,8
28. Манчажский	16,0	16,7	3,5
29. Артинский	15,9	15,6	2,8
30. Невьянский	14,5	22,9	2,7
31. Махневский	14,4	16,8	2,2
32. Алапаевский	13,7	30,5	4,2
33. Гаринский	13,7	7,9	1,1
34. Серовский	11,8	—	—
35. Н.-Сергинский	11,6	27,6	2,3
36. Полевской	9,0	—	—
37. Шалинский	8,5	8,9	0,7
38. Серов город	7,9	8,6	—
39. Билимбаевский	6,4	—	—
40. Н.-Салдинский	6,1	25,4	0,1
41. Верхотурский	5,9	24,8	1,5
42. Висимский	4,9	15,1	0,7
43. В.-Салдинский	4,1	—	—
44. Кушвинский	4,0	5,1	0,2
45. Кировградский	3,5	—	—
46. Н.-Лялинский	2,1	—	—
47. Ревдинский	1,4	—	—
48. Н.-Тагильский	1,1	—	—
49. Ивдельский	—	—	—
50 Исовской	—	—	—
51. Карпинский	—	—	—
52. Красноуральский	—	—	—

★

Колхозы Верхне-Пышминского района закончили уборку ржи

ВЕРХНЯЯ ПЫШМА, 17 августа (по телефону). Встав на фронтовую вахту, колхозы района мобилизовали все силы для завершения уборки ржи. 15 августа площадь озимых была убрана, и колхозы приступили к уборке яровых хлебов. Одновременно с этим в артелях развернулся сев озимых. План осеннего сева выполнен на 33 процента.

ЛОДЫРИ ОСТАЮТСЯ НЕНАКАЗАННЫМИ

АЛАПАЕВСК, 17 августа (по телефону от соб. корр.). Вслед за ручной и машинной косовицей в районе начинается комбайновая уборка. Хорошее начало положил комбайнер Алапаевской МТС А. Кукарских. В колхозе «Большевик» он убрал 13,5 га. Вчера его агрегат работал еще лучше. Однако темпы уборки в этом колхозе, как и во всем районе, пока неудовлетворительны. Больше половины давно созревшей ржи стоит на корню, осыпается. Медлительность косовицы об'ясняется исключительно тем, что во многих колхозах слабо организована уборка вручную и простыми машинами.

13 августа, например, в пяти останинских колхозах 245 человек и 10 жнеек убрали только 33 га, причем среди занятых на уборке колхозников было только 20 человек. Председатель Останинского сельсовета тов. Мусихин вместе с председателями колхозов с подобными фактами мирится. Прогульщики и лодыри остаются безнаказанными.

Такое же положение в колхозе имени Куйбышева, Нижне-Синячихинского сельсовета. Председатель правления тов. Мосунов делает вид, что он не замечает, как многие члены артели вместо работы на поле ходят в лес за грибами и ягодами.

В коптеловском колхозе «Большевик» стахановки уборки урожая тт. Кухарских, Сычева, Мелкозерова и другие вместо 12 соток ежедневно сжинают серпом до 20 сотых гектара, но здесь же есть такие лентяи, как Ульяна Белоусова, которая бездельничает и систематически выполняет норму только наполовину. Белоусовой сходит это с рук.

В районе нет еще борьбы за четкую организацию труда, за строгую трудовую дисциплину. В этом—коренная причина затяжки уборки ржи, обмолота и сдачи зерна государству.

Е. КРУГЛОВ.

СЕЮТ МЕДЛЕННО И ПЛОХО

НИЖНИЕ СЕРГИ, 17 августа (по телефону). Уроки прошлого года с затяжкой сева озимых в районе достаточно поучительны. Начали сеять 21 августа, а закончили после 10 сентября. В артели «Первое мая» сеяли даже 26 сентября. В результате, в колхозе из 93 гектаров озимых десять гектаров совершенно погибли, а с остальной площади вряд ли соберут семена. В колхозе «Красная свобода» сеяли 40 гектаров озимой ржи, а убирают только 9 гектаров.

Этот печальный урок учтен, но далеко не везде. Учли его в колхозе «Передовик», где хорошо и своевременно провели вспашку и перепашку паров и в первые два дня засеяли рядовым способом 16 га. Хозяйственную заботу об урожае будущего года проявляют в колхозе «Красные борцы». Несмотря на ряд трудностей, здесь выполнили план вспашки, любовно отбирают добротные семена, сортируют их, строго следят за качеством сева.

А в большинстве артелей явно повторяют прошлогодние ошибки. Из 39 колхозов к севу приступили только 11. Посеяно 5,8 процента плана.

Затягивают сев даже передовые колхозы. Артель «Красный пахарь» (председатель Мангилев) не испытывает недостатка ни в тягле, ни в людях, ни в семенах, но... не сеет.

Незамеченными со стороны райземотдела остаются и факты бракодельства. В колхозе «Трактор» посеяли 21 гектар и все, как здесь выражаются, «пятерней» — ручным способом. В колхозе «Юлбаш» сеют также разбросом, оправдываясь отсутствием сеялки, тогда как в соседних колхозах имеются неиспользуемые машины.

Все эти факты известны руководителям, но они не принимают действенных мер для того, чтобы привлечь к ответственности бракоделов.

В. КОВАЛЕВИЧ.

ПЕРЕДОВЫЕ КОМБАЙНЕРЫ

Комбайнер Никольской МТС Федор Палкин, подписывая полугодовой рапорт уральцев товарищу Сталину, обязался убрать 400 гектаров. 15 августа тов. Палкин убрал 18 гектаров. Водитель машины Сергеев в тот же день на своем «Сталинце» убрал 24 гектара.

Опыт передовиков-комбайнеров не стал еще достоянием всех водителей машин Никольской МТС. Директор МТС тов. Вольхин не принимает мер к тому, чтобы все комбайны были включены в работу и использованы на полную мощность. На полях колхозов работает лишь четвертая часть комбайнов.

А. ТОКАРЕВ.

КОЛХОЗНАЯ ВЗАИМОПОМОЩЬ

СУХОЙ ЛОГ, 17 августа (по телефону). Организованно провел уборку ржи колхоз «Победа». С небывалым под'емом работали колхозники. Сознание, что каждый пуд убранного хлеба помогает доблестной Красной Армии завоевывать победу, придавало им силу. Особо хорошо работал машинист жатки тов. Пахтин. На своей машине он убрал 40 гектаров.

Патриоты не успокаиваются на этом. Они решили помочь своим соседям быстрее убрать урожай победы. Правление колхоза «Победа» отправило машиниста Пахтина со своей жаткой в колхоз «Комбайн». Он там будет помогать в уборке ржи.

И. А. КАРЕЛИН—молодой машинист жатки в колхозе им. Молотова, Каменского района—выполняет по полторы нормы в день.
Фото Попова. (Облфотохроника).

★

Патриотка

Анна Егоровна Катаева — домохозяйка, придя в колхоз «Страна советов», сказала:

— Хочу помочь вам.

А когда на общем колхозном собрании обсуждали постановление Совнаркома СССР и ЦК ВКП(б) об уборке урожая и заготовках сельскохозяйственных продуктов в 1944 году, Анне Егоровне особо запомнились слова постановления: «Уборка — общенародное дело». Здесь, на собрании, она обязалась за три дня убрать вручную гектар вместо 30 соток по норме.

Крепко помнила патриотка свое слово. Работала безустали. И за три дня убрала 1,6 гектара. Таких показателей никто в районе не знает. А добилась она рекорда потому, что выходила на полосу раньше всех. Чуть забрезжит рассвет, Анна Егоровна уже на поле. Работу заканчивала, когда совершенно темно. Тут же на поле в стогу и спала. Во время обеденного перерыва не уходила с полосы. Обед и ужин доставляли ей на поле.

Примеру патриотки последовали и другие. Пожилая колхозница Варвара Андреевна Космакова обязалась за три дня убрать 58 соток. Свое обязательство она перевыполнила на 18 соток.

Анна Ивановна Месилова вышла на поле вместе со своей дочерью Анастасией. Впервые взяла Анастасия в руки серп. За три дня она убрала гектар.

В дни фронтовой недели самоотверженно трудятся на полях артели «Страна советов» и 75-летний Патрушев, и ребятишки, собирающие колосья. Этот труд патриотов и помог колхозу 15 августа завершить уборку ржи.

Решением райкома ВКП(б) и исполкома райсовета инициатор соревнования, патриотка Анна Егоровна Катаева занесена на районную Доску почета.

Н. ГРЕБЕННИКОВА.
Сысерть.

—o—

Сводка облземотдела

О ходе посева озимых в колхозах Свердловской области на 15 августа 1944 г.

Районы	Посеяно в проц. к плану
1. В.-Пышминский	33,8
2. Карпинский	26,7
3. Сл.-Туринский	26,5
4. Серовский	22,1
5. Красноуфимский	21,5
6. Каменский	17,0
7. Манчажский	17,0
8. Серов город	15,9
9. Ачитский	14,0
10. Туринский	13,5
11. Сухоложский	12,2
12. Краснополянский	11,8
13. Гаринский	8,9
14. Таборинский	8,6
15. Свердловский	8,2
16. Буткинский	8,1
17. Ирбитский	7,9
18. Еланский	7,8
19. Покровский	7,7
20. Белоярский	7,0
21. Камышловский	6,5
22. Невьянский	6,1
23. Тугулымский	5,9
24. Н.-Сергинский	5,9
25. Сысертский	5,4
26. Талицкий	5,3
27. Зайковский	5,2
28. Пышминский	4,6
29. Артинский	4,2
30. Петрокаменский	3,6
31. Алапаевский	3,6
32. Егоршинский	3,4
33. Исовской	3,2
34. Арамильский	3,0
35. Режевской	2,9
36. Шалинский	2,9
37. Махневский	2,8
38. Висимский	2,3
39. Верхотурский	2,2
40. Кушвинский	2,0
41. В.-Тавдинский	1,4
42. Алапаевск город	—
43. Билимбаевский	—
44. В.-Салдинский	—
45. Ивдельский	—
46. Кировградский	—
47. Красноуральский	—
48. Н.-Салдинский	—
49. Н.-Тагильский	—
50. Н.-Лялинский	—
51. Полевской	—
52. Ревдинский	—

О праздновании Всесоюзного дня авиации в 1944 году

Совет Народных Комиссаров Союза ССР постановил перенести празднование Всесоюзного дня авиации в текущем году с пятницы 18 августа на воскресенье 20 августа.

—o—

ПОВЫШЕНИЕ ОПЛАТЫ КОМБАЙНЕРОВ ЗА ХОРОШУЮ УБОРКУ СЕМЕННИКОВ ТРАВ И ПОЛЕГШИХ ХЛЕБОВ

МОСКВА. По постановлению Совнаркома СССР комбайнеры за хорошую уборку семенников трав могут иметь оплаты труда от МТС получать дополнительную оплату зерном от обслуживаемых ими колхозов.

Колхозам рекомендуется выдавать комбайнерам от 1,4 до 6 килограммов зерна за каждый центнер семян, намолоченных и отсортированных за день сверх норм уборки, установленных по каждому виду трав. Размер дополнительной оплаты зависит также от того, каким комбайном ведется уборка: 15- или 20-футовым.

Директорам машинно-тракторных станций разрешено повышать в пределах 40 процентов существующие сдельные расценки для комбайнеров, трактористов и помощников комбайнеров при комбайновой уборке полегших хлебов.

(ТАСС).

—o—

ОБ ИНИЦИАТИВЕ КОЛЛЕКТИВА ПЕРВОУРАЛЬСКОГО НОВОТРУБНОГО ЗАВОДА И КОЛХОЗА «ЗАРЯ» АЧИТСКОГО РАЙОНА О МАТЕРИАЛЬНОЙ ПОМОЩИ СЕМЬЯМ ВОЕННОСЛУЖАЩИХ

Решение исполнительного комитета Свердловского облсовета депутатов трудящихся

Одобряя проявленную инициативу коллектива Первоуральского новотрубного завода и колхоза «Заря», Ачитского района, о материально-бытовом обеспечении семей фронтовиков на зиму 1944—45 года и принятые этими коллективами обязательства, опубликованные в газете «Уральский рабочий» от 12 августа и 16 августа 1944 года, исполком облсовета депутатов трудящихся решил:

Обязать председателей исполкомов районных и городских советов депутатов трудящихся широко информировать рабочих и служащих предприятий и колхозников о патриотическом поступке коллектива Первоуральского новотрубного завода и колхоза «Заря», Ачитского района, и по их примеру организовать активное участие коллективов каждого предприятия, каждого колхоза и всего населения области в проведении месячника помощи семьям фронтовиков и добиться создания денежных, продовольственных, промтоварных фондов для улучшения материального положения семей фронтовиков.

Председатель исполкома Свердловского облсовета депутатов трудящихся.
В. НЕДОСЕКИН.

Секретарь исполкома Свердловского облсовета депутатов трудящихся.
И. ПОСТОВАЛОВ.

г. Свердловск
17 августа 1944 г.

—o—

ПОСТАНОВЛЕНИЕ ЖЮРИ СОЦИАЛИСТИЧЕСКОГО СОРЕВНОВАНИЯ ПО БЛАГОУСТРОЙСТВУ ГОРОДА СВЕРДЛОВСКА

Рассмотрев итоги социалистического соревнования районов по благоустройству города Свердловска за июль и 10 дней августа, **жюри постановляет:**

1. Признать победителем в соревновании районов по благоустройству города Ленинский район (секретарь райкома ВКП(б) тов. Николаев, председатель исполкома райсовета тов. Самченко, начальник отдела благоустройства тов. Марьенков).

На работы по благоустройству привлечено 150 организаций, ежедневно в среднем работает 1.250 человек. Закончен годовой план по ямочному ремонту мостовых, прочистке кюветов, планировке грунтовых дорог. Отремонтировано 1.220 погонных метров трамвайных путей, заасфальтировано 2.760 квадратных метров тротуаров, отремонтировано и покрашено 38.700 квадратных метров фасадов зданий.

2. Вручить переходящее красное знамя горкома ВКП(б) и исполкома горсовета Ленинскому району.

3. Считать самым отстающим районом города по привлечению населения на благоустройство города Куйбышевский район (секретарь райкома ВКП(б) тов. Леонтьев, председатель исполкома райсовета тов. Бугаев).

—o—

Новый ртутный выпрямитель

Кокильное литье осваивается в литейном цехе завода Уралэлектроаппарат. Уже отлиты первые тонны деталей. При литье в кокиль продукция вырабатывается в 2,5—3 раза быстрее, чем при литье в землю.

На новый метод литья переведены две детали. Готовятся к выпуску еще полтора десятка деталей.

Группа инженеров этого же завода под руководством профессора Крапивина разработала мощный ртутный выпрямитель новой конструкции для преобразования переменного тока в постоянный. Раньше выпрямители выпускались с анодами, расположенными в одном баке. В новом выпрямителе каждый анод расположен в отдельном баке. Это упростило конструкцию выпрямителя: их можно делать без кранового оборудования. Новый выпрямитель значительно легче по весу и имеет большой коэффициент полезного действия.

Ртутный выпрямитель прошел промышленное испытание на одном алюминиевом заводе и уже включен в эксплоатацию.

—o—

В честь Дня авиации

СЕРОВ, 17 августа (по телефону). Новым трудовым под'емом встречают День сталинской авиации сталеплавильщики Серовского завода. Встав на стахановскую вахту, тт. Еремина, Крючкова и Гафиатулина показывают образцы высокой производительности труда. В эти дни сменное задание они перевыполняют от 23 до 41 процента.

Многостаночник тов. Чеклецов, работая на трудоемкой операции, выполняет ежедневно по 2—3 нормы.

П. ЗАХАРОВ.

ОТ СОВЕТСКОГО ИНФОРМБЮРО

Оперативная сводка за 17 августа

В течение 17 августа к северу и западу от города ПЕТСЕРИ (ПЕЧОРЫ) наши войска с боями заняли более 150 населенных пунктов, в том числе крупные населенные пункты ВЫПСУ, РАПИН, КАУКСИ, ХИММАСТЕ, КАНЕПИ, КАЙКА, КРАБИ и железнодорожные станции РУЗА, ПЫЛВА, КИДЬЯРВЕ.

Северо-западнее, западнее и юго-западнее города ШАУЛЯЙ (ШАВЛИ) наши войска вели упорные бои с перешедшими в наступление крупными силами пехоты и танков противника. В ходе боев наши войска нанесли противнику большие потери в живой силе и технике.

Северо-западнее МАРИАМПОЛЯ наши войска с боями вышли к границе Восточной Пруссии на реке ШЕШУПА, заняв при этом более 30 населенных пунктов.

Восточнее ПРАГА наши войска успешно отбивали атаки пехоты и танков противника.

Северо-западнее города САНДОМИР наши войска вели успешные бои по расширению плацдарма на левом берегу реки ВИСЛА, заняв при этом более 20 населенных пунктов. Наши войска продолжали вести уличные бои в городе САНДОМИР.

На других участках фронта — без существенных изменений.

За 16 августа наши войска на всех фронтах подбили и уничтожили 200 немецких танков. В воздушных боях и огнем зенитной артиллерии сбито 63 самолета противника.

★ ★ ★

К северу от города Петсери (Печоры) наши войска, наступающие вдоль Псковского озера, форсировали реку Выхнту-Йыги и штурмом овладели опорными пунктами обороны немцев—местечками Выпсу и Рапин. Противник оказывает упорное сопротивление. Только во второй половине дня он двенадцать раз переходил в контратаки. Отбрасывая немцев, советские части уничтожили свыше батальона вражеской пехоты. Захвачено 6 минометных аппаратов, 9 минометов, 36 пулеметов, 2 склада с боеприпасами, склад с военным имуществом и 5 складов с продовольствием. К западу от города Петсери противник ввел в бой свежие пехотные части. Ломая яростное сопротивление немцев, наши войны заняли несколько населенных пунктов.

Советские летчики совершили налет на немецкий аэродром и уничтожили 4 немецких самолета. В воздушных боях и огнем зенитной артиллерии сбито 8 самолетов противника.

* * *

Северо-западнее, западнее и юго-западнее города Шауляй (Шавли) наши войска продолжали отражать атаки противника. Немцы сосредоточили крупные силы танков, пехоты и пытались одним ударом прорвать советские позиции. Завязалось ожесточенное сражение, не утихающее ни на один час. Враг непрерывно бросается в атаку, но всюду встречает жестокий отпор. Много немецких танков подорвалось на наших минных полях. На одном участке группе противника удалось прорваться через позиции советских передовых частей. Наши пехота, самоходная и противотанковая артиллерия в результате упорного боя ликвидировали прорвавшуюся вражескую группу. Уничтожен батальон немецкой мотопехоты и 35 танков. Всего за день наши войска, по неполным данным, сожгли и подбили до 100 танков и самоходных орудий, уничтожили 30 полевых орудий и 122 автомашины.

Советские бомбардировщики и штурмовики уничтожили 30 железнодорожных вагонов, 100 автомашин, подавили огонь 22 артиллерийских батарей и рассеяли несколько колонн танков и пехоты противника.

* * *

Северо-западнее города Мариамполь наши войска с боями продвигались вперед. Опираясь на мощные оборонительные сооружения, противник ведет сильный огонь из орудий и тяжелых метательных аппаратов. Вражеская пехота, при поддержке танков и артиллерии, непрерывно контратакует наши наступающие войска, ломая сопротивление противника, советские войска вышли к границе Восточной Пруссии. Разрозненные группы немцев прижаты к реке Шешупа и уничтожены. По неполным данным подбито и сожжено до 60 вражеских танков и самоходных орудий. На поле боя осталось свыше 1000 трупов немецких солдат и офицеров. Захвачены трофеи и пленные.

* * *

Северо-западнее города Сандомир наши войска, преодолев упорное сопротивление противника, продвинулись вперед и расширили плацдарм на левом берегу реки Висла. Немцы, стремясь восстановить положение, предприняли свыше 10 контратак, но успеха не добились. Уничтожено 15 вражеских танков и 23 бронетранспортера. На улицах города Сандомир продолжались ожесточенные бои. Штурмовая группа Н-ского соединения переправилась через Вислу и с хода атаковала немцев в юго-восточной части города. Другие наши части, вступившие в Сандомир с запада, настойчиво продвигаются вперед, очищая от немцев дом за домом.

Советские воины проявляют беззаветное мужество и героизм в борьбе против немецко-фашистских захватчиков. Орудийные расчеты старшего сержанта Смирнова и старшины Федотова в одном бою подбили вражеский танк, 4 бронетранспортера и уничтожили 40 немцев. Бронебойщики старший сержант Сарченко и рядовой Кучук подбили 4 немецких танка. 7 разведчиков с лейтенантом Мошкиным во главе вступили в бой с большой группой немцев. В ожесточенной рукопашной схватке отважные советские воины истребили 43 гитлеровца, а 8 взяли в плен.

Лагерь на Майданеке

Борис ГОРБАТОВ

(Окончание. Начало в № 198)

8.

Человека убить легко. Для этого железной палки хватит. Человечество истребить немыслимо.

Но именно этой маниакальной идеей задался Гитлер. Истребить все человечество, не угодное ему, непокорное, одухотворенное, свободолюбивое. Или по крайней мере — истребить все человеческое в оккупированной Европе.

Для свершения такой дизерсии против человечества немцам и понадобились гигантские механизированные комбинаты смерти типа Люблинского лагеря.

Миллионы людей нельзя застрелить из автоматов. Нужен комбинат всех известных людям средств уничтожения.

Это и было сделано в лагере на Майданеке—этом комбинате массового производства смерти.

Расстреливали в лесу. Расстреливали во рвах. Засекали бичами. Травили собаками. Убивали палками. Дробили черепа. Топили в воде. Запихивали в «душегубки». — Плотнее! Плотнее! — Чтоб больше вошло. Морили голодом. Убивали туберкулезом. Душили в серых бетонных камерах. Напихивали людей побольше. Двести пятьдесят. Триста.—Плотнее! Плотнее!—Душили циклоном. Отравляли хлором. Через стеклянный глазок смотрела, как корчатся умирающие. Строили новую газовую камеру. Душили газом. Жгли на кострах. Жгли в старом крематории. Пропускали поодиночке через узкие двери. Оглушали ударами железной палки по черепу. Тащили в печь. Мертвых и живых. Потерявших сознание. Старались набить печь плотнее.—Плотнее! Плотнее!—Разрубали трупы. Смотрели через синий глазок в печь, как оживаются и обугливаются люди. Убивали поодиночке. Убивали партиями. Уничтожали целыми транспортами. Сразу восемнадцать тысяч человек. Разом тридцать тысяч человек. Пригоняли партии поляков из Радома, евреев из варшавского гетто. Евреев из Люблина. Гнали через лагерь. Окружали собаками и автоматчиками. Щелкали бичами быстрее! Быстрее!

Через лагерь на пятое поле приходили бесконечные вереницы евреев. Молча. Рядами. Взявшись за руки. Дети прижимались к родителям. Молча. Молча.—Шнель!—«Быстрее!» — подгоняли немцы. Рычали собаки. Хлопали бичи. Ряды убыстряли шаг. Задние догоняли передних. Бежали. Спотыкались. Падали. Задыхались.

Вдруг начинали греметь все репродукторы лагеря. Веселые фокстроты, танго. Лагерь замирал от ужаса. Знали: значит, большие расстрелы сегодня. Начинал работать трактор. Фокстрот сменялся румбой.

На пятом поле обреченные раздевались. Догола. До нитки. Все. Мужчины, женщины, дети. Их гнали ко рву. Быстрей! Быстрей! Ложились в рвы. Тело к телу. Покорно. Безропотно.—Плотнее! Плотнее!—приказывали немцы. Спрессовывались плотней. Сплетались. Руки, ноги, головы уже не принадлежали человеку. Они существовали отдельно, придавленные, разбитые. Смятые. На первый ряд ложился второй. Потом третий. Гремели фокстроты в репродукторах. Стучал трактор. Весь ров теперь был до краев наполнен живой трепетной, стонущей и проклинающей убийц человеческой массой. Автоматчики поливали ров огнем из автоматов.

И все пять печей нового крематория разевали свои жадные пасти. Они работали с адской нагрузкой. И днем, и ночью. Тысяча четыреста трупов ежесуточно. Мало! Набивали печи плотнее. Вместо шести—семь трупов в печь. Подымали температуру в печах. 1,500 градусов. Мало! Убыстряли процесс сжигания. 45 минут. 40. 30. 25. Деформировался кирпич в печах от невероятной жары. Отлаивались чугунные шибера. Высокая труба крематория дымила круглые сутки. Черный смрад стоял над лагерем смерти.

Ветер с Майданека разносил трупный запах по всей округе.

9.

Можно ли было уцелеть в этом лагере уничтожения? Отсюда не выходят.

Многие сами искали смерти, чтобы прекратить бесконечные муки. Бросались на электрифицированную проволоку и умирали на ней, почернев и скрючившись.

Инженер Денисов рассказал нам еще и о таком случае добровольной смерти, происшедшей на его глазах.

Двое заключенных подошли к эсэсовцу и попросили повесить их.

Эсэсовец удивленно посмотрел на них и усмехнулся.

— Яволь. Пожалуйста.

Он сделал петлю, сам накинул ее на шею желающему умереть, поставил его у рва, бросил концы веревки двум своим помощникам и, крикнув им держите крепче, ударил заключенного ногой под коленко. Тот упал в ров, подергался в петле и умер.

Второй заключенный немедленно подошел ко рву. Он сам расстегнул свой воротничок, сам надел петлю на шею, оттолкнулся—и последовал за товарищем.

Мы нашли на стене барака две карандашные надписи. Первая: «Ваня Иванов дурак в том, что не может себе ничего сделать» и вторая—словно отвечая на первую: «Умри так, чтоб от смерти твоей была польза».

Можно ли было убежать из лагеря?

Мы слышали о «штурме лопатами» и о «побеге восьмидесяти». В обоих случаях действуют русские пленные. Вилно русскому, советскому человеку наиболее присущ дух борьбы за свободу.

«Штурм лопатами» произошел в Крембецком лесу, где работали военнопленные из лагеря. Семнадцать русских лопатами убили немецкую охрану и убежали.

«Побег 80» произошел позже. Ему предшествовал настоящий митинг в бараке. Обсуждалось: бежать или не бежать. Восемьдесят решили бежать, пятьдесят—остаться.

Решили бежать ночью. Оставшиеся обещали не выдавать. И не выдали. Ночью побег состоялся. Набросив пять одеял на проволоку (тогда еще не электрифицированную), пленные перепрыгнули через нее и убежали.

Оставшихся немцы в ту же ночь вывели из барака, уложили наземь и расстреляли.

Я знаю еще один случай побега. Его совершил люблинец Давидсон, еврей. Он бежал в тот момент, как их гнали из лагеря на работу. Он знал, что его застрелят при побеге. Но он знал также, что его и без побега застрелят. Ему не из чего было выбирать. Он побежал, ожидая пули в затылок. Но пули миновали его. Он спасся.

Его приютила знакомая польская семья. Два года и тринадцать дней—вплоть до прихода наших войск в Люблин—поляки скрывали еврея у себя на чердаке и кормили его. Все эти два года и 13 дней он пролежал влежку, чтобы шумом шагов не выдать себя и семью, его приютившей. Все эти два года он никого не видел, ни с кем не разговаривал. Ему забрасывали пищу—и все. Он разучился говорить. Он отвык от солнечного света. Но он сохранил жизнь. Мы видели его.

И так же, как он на своем чердаке, так и тысячи людей в лагере жили смутной надеждой...

Мы видели на стене барака в лагере рисунок синим карандашом. Без подписи. Без текста. Рисунок изображал простой и тихий украинский пейзаж. Сколько горькой тоски по родине, по вольной волюшке было в этом рисунке! Сколько надежды!

Да! Даже здесь, в лагере уничтожения, люди продолжали надеяться... Свои надежды они связывали с наступлением Красной Армии.

Красная Армия не обманула их надежд.

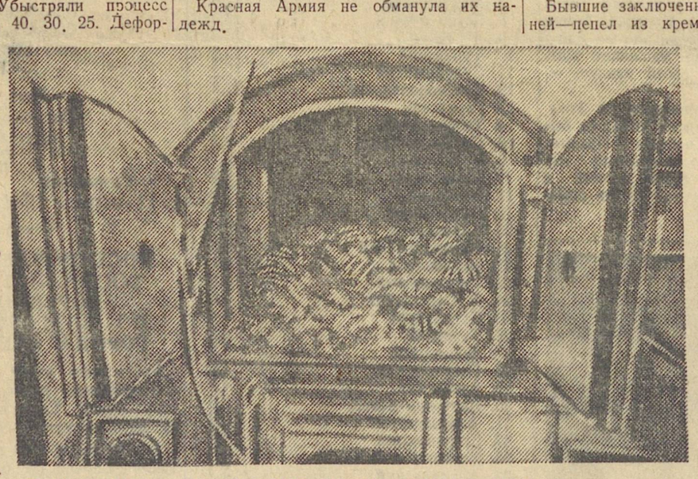

В НЕМЕЦКОМ ЛАГЕРЕ СМЕРТИ ПОД ЛЮБЛИНОМ. Печь, в которой немецкие палачи сжигали умерщвленных ими людей. Таких печей в лагере было пять.
Фото специального военного корреспондента «Известий» С. Гурарий.

10.

Сейчас на Майданек приходят тысячи люблинцев. Приходят увидеть страшный лагерь.

Три года был он их кошмаром. Три года дышали они трупным запахом его печей. Пять лет жили под кнутом немца.

Черным смрадом и тайной был окутан этот лагерь смерти. Теперь нет больше тайн. Вот печи дьявола. Вот рвы, где расстреливали. Вот останки полусожженных трупов в крематории.

Люди смотрят и уже не плачут. Все слезы выплаканы. Слез больше нет. Толпа кричит.

Во рву работают немцы, захваченные в лагере. Палачей заставили выкопать трупы их жертв.

Глухо звенят лопаты о землю. Немцы работают молча. Они только испуганно вздрагивают, когда слышат яростный рев толпы, и еще ниже склоняются к своим лопатам.

Толпа кричит.

Лопаты стучат о землю. С ужасом, вскрикивает женщина. Из груды развороченной глины рва выглянула ножка ребенка.

— Убийцы! — стонет толпа. — О! Убийцы!

Мимо проводят пленных немцев, солдат и офицеров. Их больше восьмисот. Чтоб оградить их от народной ярости, их ведут по другой стороне рва. Конвоиры показывают им дело их рук. Труп ребенка уже весь извлечен из земли и положен рядом с другими трупами.

Немцы молча идут мимо. Одни—отворачиваются. Другие—тупо рассматривают трупы.

— Бандиты! — кричит им толпа. — Убийцы!

Толпа густеет. С дороги, из окрестных сел сбегаются люди. Только ров отделяет людей от их палачей. Во рву среди трупов замученных—маленький, детский трупик.

Немцы идут, согнув шеи, уткнув глаза в землю. Руки—за спиной. Толпа неистовствует. Словно хлыст, свистят и падают на спины убийц ее крики:

— Убийцы! Дегенераты! Садисты!

Старик-поляк Петр Рожанский поднимает палку над головой и кричит:—Чем, чем заплатите вы мне за моего сына?

Чем?

11.

Снова стучит в окна ветер с Майданека. помни о печах дьявола, поляк, помни о лагере смерти! Помни о миллионах замученных, расстрелянных, сожженных! Помни и мсти!

На площадь перед замком Люблинским стекаются огромные толпы поклониться праху мучеников.

Хор поет «Богородицу»—молитву, с которой шло Войско Польское на поля Грюнвальда бить немцев.

Рыдает площадь... Девочки в белых платьях несут венки на могилы. Прилали к земле женщины в черном—вдовы замученных.

Обнажив головы, стоят солдаты Войска Польского. Взяли винтовки на-караул бойцы Красной Армии.

Торжественно-траурную мессу служит ксендз Крушинский. Перед прахом мученников он призывает соотечественников к единению. Член Польского Комитета Национального Освобождения В. Ржимовский открывает мемориальную доску на стене Люблинского замка. На ней краткая надпись:

«Миллионам жертв, замученным немецкими преступниками на Майданеке и в Замке.

6 августа 1944 года.

Польский народ».

Бывшие заключенные несут урну. В ней—пепел из крематория Майданека. Урна замуровывается в стену замка. Делегация Красной Армии возлагает венки от армии и правительства СССР.

Двадцать пять тысяч собравшихся на площади поют старую антинемецкую песню «Рота» (Присяга).

Как присяга, звучат слова:

Не будет немец нам в лицо плевать.

Не будет немечить наших детей.

На крови мучеников, в огне борьбы, в братском союзе с советскими народами встает из пепла новая, свободная Польша.

г. Люблин.

(«ПРАВДА»).

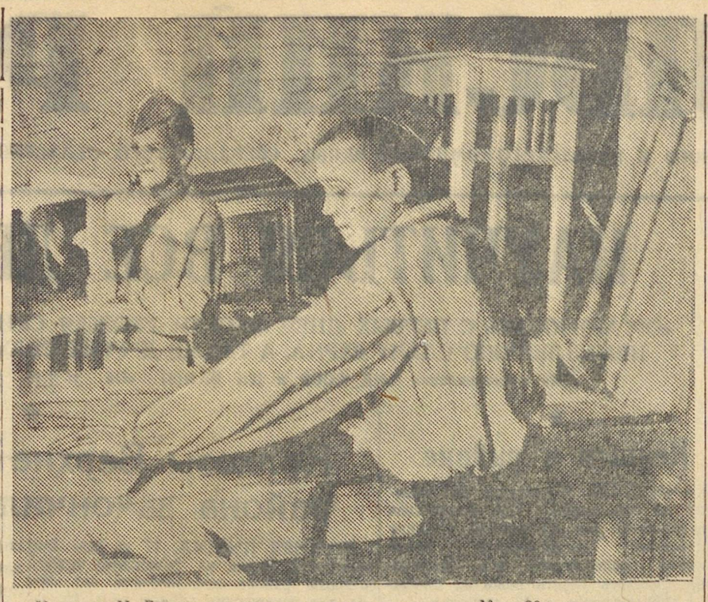

Ученики Н.-Лялинского ремесленного училища № 20 комсомольцы, отличники учебы и производства В. ЗЫКОВ и Н. ШЕВЕЛИН.
Фото Брен. (Облфотохроника).

ТАГИЛЬЧАНЕ БЛАГОУСТРАИВАЮТ СВОЙ ГОРОД

Трудящиеся Нижнего Тагила крепко любят свой родной город. Как только городской комитет партии и исполком городского совета обратились с призывом взяться за благоустройство, за наведение чистоты и порядка в городе, тагильчане горячо и дружно принялись за работу.

Прошло два месяца, и город буквально преобразился, помолодел. Центральная часть, улицы имени Карла Маркса, Ленина, Красноармейская, Первомайская и другие приведены в полный порядок. Дома ремонтируются и красятся. За этот период только в Сталинском районе обновлено и покрашено 50 зданий.

Одновременно приводятся в порядок дороги, тротуары, изгороди, мостики и т. д. Горно-металлургический техникум построил 590 погонных метров новой изгороди вокруг своего парка. В центре города оформлена цветниками трамвайная кольцевая площадь. В городских скверах и парках отремонтированы заборы.

Кроме общегородских работ, каждый домовладелец, арендатор, руководитель учреждения и предприятия благоустраивает свои усадьбы и приусадебные участки.

Поддерживая почин рабочих и служащих, стремящихся привести в порядок свои жилища, руководители предприятий оказывают им всемерную помощь, выделяя необходимые строительные материалы. В Дзержинском районе для ремонтных работ трудящимся отпущено с базы-магазина: 32 кубометра досок, 343 килограмма гвоздей, 11 тонн карбита и других необходимых материалов.

Цех ширпотреба завода, где зам. директора тов. Копылов, из отходов металла начал вырабатывать красивые металлические изгороди, которые сейчас устанавливаются вокруг центрального клуба района.

Только за два месяца тагильчане отработали на благоустройстве города 505 тысяч часов, выполнив работ на 1.784,000 рублей. За два месяца силами общественности покрашено 150 тысяч квадратных метров зданий, отремонтировано 95 ворот, восстановлено 2 тысячи погонных метров изгородей, отремонтировано и построено 13,500 квадратных метров тротуаров, прорыто и очищено 25.206 погонных метров кюветов.

До конца ремонтного сезона осталось еще полтора-два месяца. Нет сомнения в том, что трудящиеся Тагила используют это время наиболее организованно и уплотненно.

— Мы хотим, чтобы наш Тагил был чистым, культурным, благоустроенным и мы добьемся этого!—так говорят горожане. С таким настроением они выходят ежедневно на общественные работы.

А. СУВОРОВ.
Редактор газеты «Тагильский рабочий».

ДВУХДЕКАДНИК ПОМОЩИ ШКОЛАМ

В г. Свердловске начался двухдекадник помощи школам и школьникам. Все мастерские бытового обслуживания—швейные, обувные, трикотажные—местной промышленности, промкооперации, легкой промышленности будут обслуживать учеников индивидуальным пошивом, ремонтом одежды и обуви.

Во время двухдекадника Сталинский и Кировский райпромкомбинаты изготовят по 1000 пар обуви для школьников из отходов обувных фабрик и экономии материалов на своих производствах. Швейный комбинат городского управления местной промышленности сошьет за счет экономии материалов 100 различных предметов одежды для учеников. 2000 детских трикотажных изделий будет изготовлено Молотовским райпромкомбинатом.

Опыт длительной подсочки сосны на Урале

В целях изучения длительной подсочки сосны в 1930 году на Южном Урале—в Юрюзанских лесах—были заложены специальные опыты сроком на 25 лет.

С 1935 года эти опыты продолжаются силами Свердловской научно-исследовательской лесной станции. Нынешний подсочный сезон является пятнадцатым. Результаты 15-летней подсочки сосны говорят о том, что наша сосна ежегодно выделяет достаточное количество живицы без каких-либо вредных последствий. Сосны хорошо плодоносят, заметных изменений в приросте древесины не наблюдается.

Эти опыты по своему об'ему и давности являются единственными в СССР. На основе их в дальнейшем будет решаться вопрос об организации на Урале промышленных длительных подсочных хозяйств.

ЧЕСТВОВАНИЕ ФОТОМАСТЕРА А. П. ИСАКОВА

В Доме Красной Армии состоялось чествование одного из видных фотомастеров—Александра Павловича Исакова по случаю исполнившегося 30-летия его творческой работы.

Юбиляра тепло приветствовали представители Дома Красной Армии, общественных организаций и товарищи по работе.

Приказом командования УралВО А. П. Исаков награжден именными часами.

СУД

РАСХИТИТЕЛИ УРОЖАЯ КАРТОФЕЛЯ СУРОВО НАКАЗАНЫ

Гражданка Нейво-Шайтанского поселка Д. К. Госькова, имея свой большой огород, воровала картофель на участках соседей. Занималась кражей картофеля и Анна Григорьевна Закожурникова, которая также имела личный огород. На колхозных огородах был пойман на месте преступления Л. М. Кочуров, который выкопал 300 кустов картофеля.

Всех трех преступников народный суд города приговорил к лишению свободы.

ИЗ ПРОШЛОГО

Ерофей Марков и немцы

В тихих комнатах отдела государственных архивов УНКВД по Свердловской области старший научный сотрудник О. Волкова изучает материалы по истории золотой промышленности Урала, которой в будущем году исполнится 200 лет.

Выясняется, что первооткрывателю золота на Урале Ерофею Маркову пришлось выдержать борьбу с немецкими специалистами, называемыми тогда «саксонцами», которые давали резко отрицательные заключения по его находкам. Так, в 1746 году берггауер Иоганн Рудольф Мааке, обершгейгер Иоганн Фридрих Гоке, берггауер Шрам, гауер Ганс Готфрид Горн писали: «о найденных в недальности от Екатеринбурху светлых камешках и плиточке в которых явилось золото, по свидетельству посланных в тех местах где оные сысканы, таких знаков не нашлось, а пошла разных видов збела и красна и синяя земля и глина с песком, да признак свинцовой руды и притом кварц пустой».

И только в 1747 году пробирный мастер Ермолай Рюмин подтвердил утверждения Маркова. Он писал в доношении: «а по общей сплавке обоих вышеописанных сортов, кои содержат золото, надлежит быть из руды из ста пуд золота три и три осьмых золотника».

Документы 1734 года говорят о том, что золото на Урале находили и ранее. Так, крестьянину Степану Чащину и мещеряку Утемяшу попадалось россыпное золото на реке Миасс, но оно осталось неразработанным в то время.

Березовской золотых промыслов горной конторой была сделана попытка прорыть канал между озерами Большой Шарташ и Березовским прудом, чтобы сделать этот пруд более полноводным. Канал остался недоконченным.

Та же контора наградила мастерового Макара Танкова за «случайное найдение горно-богатого песку»... одним рублем.

Все эти документы изучаются впервые.

Сообщение штаба войск союзников на Средиземноморском театре военных действий

ЛОНДОН, 17 августа (ТАСС).

Штаб войск союзников на Средиземноморском театре военных действий сообщает:

Высадка войск на различных участках побережья Южной Франции проходит согласно плану. Продолжают прибывать караваны с подкреплениями. Воды у побережья, где происходит разгрузка судов, почти полностью очищены от мин.

Союзные войска в Южной Франции продолжают продвигаться вперед. В ряде пунктов они находятся в 17 километрах от берега. Части вторжения соединились с парашютными частями, которые были высажены в глубине страны.

Вся береговая оборона противника подавлена благодаря эффективной воздушной бомбардировке и обстрелу с моря. Потери союзных войск не велики, в то же время есть достаточные основания полагать, что противник понес тяжелые потери.

Во Флоренции части английской 8-й армии продолжают очищать город от отдельных групп противника. На всем протяжении фронта в Италии значительных изменений не произошло.

Вчера авиация союзников совершила налет на 4 железнодорожных моста на юге Франции и на химические заводы близ Фридрихсхафена. Бомбардировке подверглись также вражеский транспорт и различные военные об'екты в Югославии, Албании и Греции.

Сообщение штаба верховного командования экспедиционных сил союзников

ЛОНДОН, 17 августа (ТАСС).

В опубликованном сегодня сообщении штаба верховного командования экспедиционных сил союзников говорится:

Войска союзников сжимали кольцо окружения в Нормандии и уничтожили остатки частей противника в городе Фалез, к востоку от которого продолжаются тяжелые бои. Город Конде занят нашими войсками. Далее на запад наши войска продвинулись к востоку от Теншебрэ, который освобожден, и к востоку от Жер. К северу от Ла-Ферте-Масе и к северо-востоку от Домфрона наши войска, несмотря на сопротивление противника, продвинулись, примерно, на 6 миль.

В Бретани полностью занят порт Линар. Германский гарнизон крепости Сен-Мало продолжает оказывать упорное сопротивление.

Плохая погода ограничивала действия авиации союзников над Северной Францией.

ЛОНДОН, 17 августа (ТАСС).

Как передает корреспондент агентства Рейтер, вечером 16 августа штаб американской первой армии в Нормандии официально об'явил о том, что 11 немецких дивизий полностью окружены в Нормандии.

Американские войска заняли Шартр и Орлеан

ЛОНДОН, 17 августа (ТАСС).

Корреспондент агентства Рейтер, находящийся во Франции, сообщает, что части третьей американской армии заняли Шартр и достигли Дре.

ЛОНДОН, 17 августа (ТАСС).

Корреспондент агентства Рейтер при американских войсках сообщает, что американские войска заняли Орлеан. Американские патрули, продвигаясь из Шартра, приближаются к Парижу.

Американские войска находятся в 32 милях от Парижа

ЛОНДОН, 17 августа (ТАСС).

Как передает агентство Рейтер, штаб верховного командования экспедиционных сил союзников опубликовал сообщение о том, что восточнее Шартра американские войска форсировали реку Онэ. Таким образом, американские войска находятся в 32 милях от Парижа.

Налеты английской авиации на Штеттин, Киль и Берлин

ЛОНДОН, 17 августа (ТАСС). Английское министерство авиации сообщает, что в ночь на 17 августа в операциях участвовало около 1200 бомбардировщиков. Главными об'ектами атак были Штеттин и Киль. В обоих портах возникли крупные пожары. Самолеты «Москито» бомбардировали Берлин.

ЗАБАСТОВКА В КОПЕНГАГЕНЕ

СТОКГОЛЬМ, 16 августа (ТАСС).

По сообщению шведского радио, в знак протеста против убийства гестаповцами 11 датчан сегодня утром забастовали рабочие судостроительной верфи «Бурмейстер и Вейн», а также рабочие и служащие многих промышленных предприятий в Копенгагене.

ИЗВЕЩЕНИЕ

21 августа, в 8 час. 30 мин., в клубе им. Дзержинского состоится лекция на тему: «Военно-политическое и международное положение СССР», читает руководитель лекторской группы горкома ВКП(б) тов. Курсанов.

Билеты можно приобрести в Доме партпросвещения горкома ВКП(б) с 11 час. утра до 11 час. веч. ежедневно.

Ответственный редактор Л. С. ШАУМЯН.

Сад-театр имени Вайнера
С 19 августа ГАСТРОЛИ Московского государственного театрализованного ДЖАЗ-ОРКЕСТРА под худож. руков. и при уч. Бориса РЕНСКОГО.
Билеты, взятые на 18-VIII, будут действительны на 19-VIII.

ГОСЦИРК
Сегодня МАТЧИ ФРАНЦУЗСКОЙ БОРЬБЫ
Прибыли и принимают участие 20 БОРЦОВ.
ЕЖЕДНЕВНО БОРЮТСЯ 3 ПАРЫ.
Обновленная программа.
20-VIII 3 представления. Нач. в 12, 6 и 9 ч. в.

Дом культуры железнодорожников
Сегодня демонстрируется кинокартина СЕРЕНАДА СОЛНЕЧНОЙ ДОЛИНЫ

Сегодня в кинотеатрах:
СОВКИНО — Свадьба. Военные действия в Северной Франции. ТЕМП — Вратарь. МЮД—Миргород. ОКТЯБРЬ—Георгий Саакадзе. (2-я серия). Летний кинотеатр в саду имени Вайнера—Щит Джургая. СТАЛЬ—Случай в вулкане. Кинотеатр в саду имени Энгельса—Парень из тайги.

ГОСИППОДРОМ
20-VIII БЕГА. Начало в 1 час дня.

ГУУЗ НКЧМ СССР
Уральский индустриальный институт имени С. М. Кирова
в гор. Свердловске
ОБ'ЯВЛЯЕТ ПРИЕМ СТУДЕНТОВ
НА ПЕРВЫЙ И СТАРШИЕ КУРСЫ ПО ВСЕМ СПЕЦИАЛЬНОСТЯМ ФАКУЛЬТЕТОВ:
металлургии черных металлов, строительного, механического, химико-технологического, металлургии цветных металлов, электромашиностроительного, энергетического, инженерно-экономического.
Зачисленные в институт подлежат беспрепятственному переводу из других втузов и освобождению от работы. Иногородним предоставляется общежитие. Все успевающие зачисляются на стипендию. Размер стипендии—210—315 руб. в месяц, для ведущих специальностей факультетов металлургии черных и цветных металлов—315—400 руб. в месяц. Студенты УИИ им. С. М. Кирова имеют отсрочку по призыву в Красную Армию. Для студентов черметфака, подготовляемых к работе в горячих цехах, предусмотрены особые льготы и преимущества. Правила приема общие для всех втузов.
Экзамены—с 1 по 20 сентября.
АДРЕС: гор. Свердловск, 9, Втузгородок, УИИ, приемная комиссия. Тел. Д1-72-42.

Московский институт инженеров СВЯЗИ
ПРОВОДИТ НАБОР СТУДЕНТОВ на 1-й и старшие курсы по факультетам: ПРОВОДНОЙ СВЯЗИ, РАДИОСВЯЗИ и ИНЖЕНЕРНО-ЭКОНОМИЧЕСКОМУ.
Срок обучения в институте 4 года 10 месяцев. Условия приема общие для всех высших учебных заведений.
Также открыт прием студентов НА ЗАОЧНОЕ ОТДЕЛЕНИЕ по факультетам ПРОВОДНОЙ и РАДИОСВЯЗИ.
Все справки по набору студентов в гор. Свердловске можно получить по адресу: улица Ленина, 39, отдел кадров областного управления связи, ежедневно с 9 до 17 час. 30 мин.
АДРЕС института и приемной комиссии: гор. Москва, 24, шоссе Энтузиастов, 109-а.

Учебный комбинат заочного обучения
работников учета «ЗОРУ» УПК ЦСУ Госплана СССР
ОБ'ЯВЛЯЕТ ПРИЕМ НА ЗАОЧНЫЕ КУРСЫ ПОДГОТОВКИ СЧЕТОВОДОВ:
промышленного учета и торгового учета.
Условия приема высылаются с получением марок на 60 коп.
АДРЕС: г. Москва, главный почтамт, почт. ящик 535.

Серовский металлургический техникум
ОБ'ЯВЛЯЕТ ПРИЕМ СТУДЕНТОВ на 1944—45 УЧЕБНЫЙ ГОД
на специальности: ДОМЕННОЕ ПРОИЗВОДСТВО, ПРОИЗВОДСТВО СТАЛИ, ПРОКАТНОЕ ПРОИЗВОДСТВО, ЛЕСОЭКСПЛОАТАЦИОННАЯ СПЕЦИАЛЬНОСТЬ, ЛЕСОТРАНСПОРТНАЯ СПЕЦИАЛЬНОСТЬ и ОБОРУДОВАНИЕ МЕТАЛЛУРГИЧЕСКИХ ЦЕХОВ (вечернее отделение без отрыва от производства).
Срок обучения 3 года 10 месяцев.
Условия приема общие для всех техникумов. Студенты пользуются отсрочкой по призыву в Красную Армию.
Экзамены будут проводиться с 21 по 25 сентября.
Заявления направлять по адресу: г. Серов, проспект Ленина, 18, металлургический техникум.

Из истории первой мировой войны

НА ПОЛЯХ ВОСТОЧНОЙ ПРУССИИ

В войне 1870—71 гг. пруссаки разбили французскую армию и ограбили Францию. У них разгорелись глаза, им захотелось быть господами мира.

Десятилетиями готовился германский империализм к боям за передел мира, за владычество над чужими землями.

В качестве исполнителя главной роли в предстоящей кровавой игре немецкие империалистские режиссеры привлекли отличного актера: Вильгельма II — императора Германии.

В 1888 году, 29 лет от роду, вступил Вильгельм на престол властителя Германии. Творя волю подлинных хозяев страны, он в течение четверти века лихорадочно готовил войну. Он видел перед собой Африку, Азию, всю Европу под своей властью.

К 1906 году во всех подробностях был готов план войны против возможных об'единенных противников Германии. Однако наступление пришлось отложить еще на восемь лет: явно нехватало сил.

В 1914 году поджигатели войны, сбросив маски, решились на открытое выступление. 28 июля Австро-Венгрия об'явила войну Сербии. Русское правительство ответило на это частичной мобилизацией, об'явленной 29 июля. Германия, заранее начавшая тайную мобилизацию и сосредоточение войск к своим границам, 1 августа об'явила войну России. Так началась крупнейшая в истории человечества война; она носила подлинно мировой характер, охватив 33 государства, полтора миллиарда населения земного шара.

Подготовка Германии к первой мировой войне неразрывно связана с именем Шлиффена. Двадцать лет генерал-фельдмаршал граф Альфред фон Шлиффен провел в стенах штаба армии, из них—пятнадцать лет он занимал высокий пост начальника этого штаба.

Еще на школьной скамье, одолевая греко-латинскую мудрость, Шлиффен твердо вызубрил знаменитое правило древних римлян: никогда не предпринимать одновременно двух больших войн.

Страх всю жизнь подстегивал графа Шлиффена, страх за судьбу Германии в случае одновременной войны на два фронта. Меньше всего граф жил воспоминаниями детских лет. Голос трезвого рассудка, математический расчет об'яснили ему: Германия не в состоянии бороться сразу на западе и на востоке.

Вильгельм приказал своему начальнику штаба готовиться к войне с Россией... Францией... Англией.., со всем миром.

Шлиффен покинул свой пост за много лет до того, как в сербском городе Сараево прозвучали револьверные выстрелы, возвестившие начало первой мировой войны. Но он оставил своему преемнику Мольтке-младшему завещание. «Имея противников на востоке и на западе, Германия бьет их поодиночке. Германия воюет только на одном фронте».

Раздавить Францию в течение нескольких недель фланговым движением превосходящих сил через Бельгию и затем перебросить победоносные войска на восток для расправы с русскими армиями—вот о чем мечтал Шлиффен.

В меру своих сил и способностей наследник Шлиффена—Мольтке-младший попытался в 1914 году выполнить волю завещателя: сковывая силы России на востоке, Германия всей своей мощью обрушилась на Францию.

Вскоре немцам пришлось испытать на своей спине силу одной простой и очевидной истины. Немецкий поэт несколько выспренно излагает ее такими словами: «Различные мысли легко укладываются в голове, но жестоко сталкиваются факты в жизни». По-нашему, по-русски это звучит проще: «Гладко писано в бумаге, да забыли про овраги...».

Под звуки оркестров и треск барабанов германские полки маршировали по брюссельским бульварам. Главные силы немцев стояли на позоге Франции, готовые по первому знаку растерзать ее. Германское высшее командование в Кобленце радовалось быстро достигнутой победе и дожидалось экстренных донесений о том, что «неприятель окружен и взят в плен».

В этот момент самоуверенный кайзер получил весьма неприятное и неожиданное известие. Ему сообщили о событиях, которые произошли на другом конце Европы: между 17 и 20 августа две русские армии подошли к германской границе и начали наступление в Восточной Пруссии. Русская 1-я армия под командованием генерала Ренненкампфа двигалась примерно с северо-востока, со стороны Немана, 2-я армия под командованием генерала Самсонова шла с юго-востока, от Нарева. Русские войска обходили главными силами справа и слева трудно проходимую цепь Мазурских озер, узкие перешейки между которыми были сильно укреплены немцами.

Бездарное командование царской армии плохо подготовило операцию в целом, однако русские войска, как и всегда, показали превосходные боевые качества. Пехота действовала смело и решительно. Артиллерия поражала искусством меткой стрельбы.

17 августа части 1-й армии вступили в бой с немцами у города Сталюпенен. В ночь на 18 августа германские войска отошли к Гумбинену, отдав сразу же в русские руки полосу своей территории глубиной свыше 30 километров. На следующий день к вечеру 1-я армия заняла фронт протяжением в 45 километров между Гумбиненом и Гольдапом.

На рассвете 20 августа началось знаменитое Гумбинен-Гольдапское сражение. Исход его спутал все карты Германии и изменил течение первой мировой войны.

Сначала немцы об'единенными силами нескольких пехотных и кавалерийских дивизий навалились на русскую дивизию, находившуюся на правом фланге армии. Им даже удалось обойти ее и отбросить после тяжелого боя на восток. Такой же прием они рассчитывали применить и в отношении другой русской дивизии. Однако густые колонны немцев, двинувшиеся в атаку, попали под мощный огонь русской артиллерии. Немцы остановились, залегли, потом начали в беспорядке отходить. Атака сорвалась. Так началось сражение севернее Гумбинена. Южнее события развертывались в том же плане. Немецкая пехота не выдержала губительного огня наших артиллеристов. Одна германская дивизия поспешно оставила поле боя. Вскоре ее примеру последовала соседняя.

К полудню 20 августа стало очевидным, что русские выиграли сражение под Гумбиненом. Неудача постигла немцев и в районе Гольдапа. Вечером 20 августа командующий германской армией генерал Притвиц узнал, что авангарды армии Самсонова, наступавшей в Восточную Пруссию с юго-востока, атаковали германские войска и заставили их поспешно отступить внутрь страны. Для русских открывался тыл армии Притвица. Ночью Притвиц подписал приказ об отступлении к Нижней Висле. Это означало, что русским отдавалась вся огромная территория Восточной Пруссии, в том числе и ее главный город—крепость Кенигсберг, на берегу Балтийского моря.

Земельные магнаты Восточной Пруссии потребовали от правительства и командования решительной защиты своих интересов. Мольтке-младший не посмел противиться их настояниям.

В самый критический момент борьбы на западе, когда решалась судьба шлиффеновского плана, из ударной группы, нацелившейся на Париж, были сняты лучшие дивизии и срочно посланы на Восточный фронт. Два отборных германских корпуса и одна кавалерийская дивизия были остановлены на марше и отправились защищать прусских помещиков. Значительная часть новых германских формирований стала направляться не на запад, а на восток.

Немцам удалось «спасти положение» на востоке. Предательская тактика Ренненкампфа, расстройство тыла, общая неподготовленность русских армий помогли им в этом. Тем не менее, вторжение русских в Восточную Пруссию сыграло исключительную роль

Русские, как и рассчитывали немцы, не были еще готовы к решающим схваткам. Но они сочли долгом чести выручить своих французских союзников. Карты смешались в руках незадачливых игроков из германского генерального штаба; на полях Восточной Пруссии наш солдат своим штыком, своей кровью крестообразно перечеркнул хитроумный шлиффеновский план. Германию заставили воевать на два фронта.

Поражение немцев под Гумбиненом и Гольдапом, тридцатилетие которого мы сейчас отмечаем, ослабило немецкий нажим на Францию. Русские начали наступление прежде, чем ожидалось. Германские армии не успели нанести англо-французам решительного поражения. Союзники России выиграли время. Франция оправилась от первого удара, Англия получила возможность мобилизовать свои колоссальные ресурсы. Весной 1917 года против Германии выступила могущественная заатлантическая Республика—Соединенные Штаты Америки. 11 ноября 1918 года Германия, разбитая на полях сражений, капитулировала, она задохлась в петле окружения.

План Шлиффена оказался порочным в самой своей основе. Германская армия одержала много тактических успехов, но не добилась решающего—стратегического успеха.

В июне 1918 года Ленин говорил: «...победы Германии, чем шире они становятся, тем больше обнаруживают ее безнадежное положение».

Кайзеровская Германия проиграла войну, так как в основу ее военно-стратегических планов была положена невыполнимая задача—воевать против всего мира.

* * *

Выполняя заказ своих хозяев—королей угля и стали, финансовых магнатов, помещиков-юнкеров, гитлеровцы начали новую войну за порабощение всего человечества.

Опять появился на свет божий пресловутый шлиффеновский план, — в подновленном и исправленном виде. Основная цель германской стратегии оставалась все той же: отделить восток от запада с тем, чтобы наносить удары по частям, по-очереди.

Гитлеровская клика, погнавшись за мировым господством, воспроизвела и усугубила роковые ошибки кайзеровской Германии.

Авантюристической гитлеровской политике и стратегии германского генштаба, в этой новой войне противостояла грозная сила; такой силой явилась гениальная сталинская стратегия, основанная на высших достижениях военной науки, сталинская политика большевистской партии, об'единившая народы нашей страны в единый вооруженный лагерь и поднявшая народы советской страны на Великую отечественную войну. Такой силой явилась мудрая сталинская международная политика, сумевшая противопоставить гитлеровской банде единый монолитный союз свободолюбивых народов. «В этой освободительной войне, — говорил товарищ Сталин 3 июля 1941 г., — мы не будем одинокими. В этой великой войне мы будем иметь верных союзников в лице народов Европы и Америки...».

Мудрые, пророческие слова нашего вождя блестяще оправдались. Расчет Гитлера бить своих противников по одиночке провалился. Армии союзников наносят сокрушительные удары по врагу с востока, юга и запада.

Следуя по единственно верному, ленинско-сталинскому пути, советский народ, наша Красная Армия, а также наши союзники наносят гитлеровцам удары все возрастающей силы. Победоносная Красная Армия, как тридцать лет тому назад русские армии, стоит у ворот Восточной Пруссии. Ничто не остановит ее наступательного порыва, ее движения на Берлин. Не за горами час окончательного поражения гитлеровской Германии, час полного торжества свободолюбивых наций.

Н. БАСКАКОВ.

Адрес редакции: Свердловск, ул. Ленина, 47, 4-й этаж. Телефоны редакции: ответственный редактор Д1-19-07, зам. ответственного редактора Д1-43-07, ответственный секретарь Д1-28-03, отдел партийной жизни и пропаганды Д1-38-82, Д1-34-05, промышленно-транспортный отдел Д1-82-86, Д1-39-10, сельскохозяйственный отдел Д1-25-42, Д1-97-47, отдел писем Д1-39-76, Д1-35-94, по вопросам искусства, культуры и быта звонить Д1-38-93, по вопросам информации Д1-34-05; зав. издательством Д1-29-50, отдел об'явлений Д1-27-06.

НС16582. Газетно-журнальная типография издательства «Уральский рабочий», Свердловск, ул. Ленина, 47. Заказ № 01404.