СУББОТА 22 ЯНВАРЯ 1944 г.

Пролетарии всех стран, соединяйтесь!

УРАЛЬСКИЙ РАБОЧИЙ

ОРГАН СВЕРДЛОВСКОГО ОБЛАСТНОГО И ГОРОДСКОГО КОМИТЕТОВ ВКП(б), СВЕРДЛОВСКОГО ОБЛАСТНОГО И ГОРОДСКОГО СОВЕТОВ ДЕПУТАТОВ ТРУДЯЩИХСЯ

XXVII ГОД ИЗДАНИЯ
№ 21 (8520)
ЦЕНА НОМЕРА 20 КОП.

Газета выходит ежедневно, кроме понедельника

ПРИКАЗ
Верховного Главнокомандующего
Генералу армии ГОВОРОВУ
Генералу армии МЕРЕЦКОВУ

Войска ЛЕНИНГРАДСКОГО фронта при прямом содействии войск ВОЛХОВСКОГО фронта, перейдя в наступление на Мгинском направлении, прорвали сильно укрепленную оборону немцев и сегодня, 21 января, овладели городом и важным железнодорожным узлом МГА—мощным опорным пунктом обороны немцев.

При прорыве обороны немцев и в боях за город МГА отличились войска генерал-лейтенанта СВИРИДОВА, генерал-лейтенанта СТАРИКОВА, генерал-майора ПАРАМЗИНА, генерал-майора АБСАЛЯМОВА, полковника ПАПЧЕНКО, полковника СОКОЛОВА, артиллеристы генерал-майора артиллерии КОРОБЧЕНКО, генерал-майора артиллерии БЕЗРУКА и танкисты полковника КИСЛИЦЫНА.

В ознаменование одержанной победы наиболее отличившиеся в боях соединения и части представить к присвоению наименования «МГИНСКИХ» и к награждению их орденами.

Сегодня, 21 января, в 23 часа 30 минут, столица нашей Родины МОСКВА от имени Родины салютует нашим доблестным войскам, прорвавшим оборону немцев и овладевшим городом МГА,—двенадцатью артиллерийскими залпами из ста двадцати четырех орудий.

За отличные боевые действия ОБ'ЯВЛЯЮ БЛАГОДАРНОСТЬ всем руководимым Вами войскам, осуществившим прорыв и участвовавшим в боях за город МГА.

Вечная слава героям, павшим в борьбе за свободу и независимость нашей Родины!

Смерть немецким захватчикам!

Верховный Главнокомандующий
Маршал Советского Союза И. Сталин.

21 января 1944 года.

ОТ СОВЕТСКОГО ИНФОРМБЮРО

Оперативная сводка за 21 января

В течение 21 января юго-западнее и южнее КРАСНОЕ СЕЛО наши войска продолжали наступление и овладели населенными пунктами ГЛУХОВО, ВИТИНО, РЯХМОЗИ, КЕЛОЗИ, ПЕЛЛЯ, РЯХКЕЛЕВО, МУЛДИЯ, РУССКО-ВЫСОЦКОЕ, ТЕЛИЗИ, ЛАГОЛА, КАЙНЕЛАЙЗИ, СКВОРИЦЫ, АРОПАККОЗИ, МАЛАЯ ИВАНОВКА. Нашими войсками полностью ликвидированы окруженные в предыдущих боях разрозненные группы разгромленных немецко-фашистских частей.

Северо-восточнее ТОСНО наши войска перешли в наступление и, сломив сопротивление противника, овладели городом и железнодорожным узлом МГА, а также с боями заняли населенные пункты ПЕТРУШИНО, ПАВЛОВО, МУСТОЛОВО, ЦНИГРИ, КЕЛКОЛОВО, поселок 1-й ЭСТОНСКИЙ, поселок МИХАЙЛОВСКИЙ, ТОРТОЛОВО, МИШКИНО, СЛАВЯНКА, КАРБУСЕЛЬ, ЛОДВА, ВИНЯГОЛОВО и железнодорожную станцию АПРАКСИН.

Западнее НОВГОРОДА наши войска продолжали развивать наступление и заняли несколько населенных пунктов и уничтожали разрозненные группы противника, окруженные в лесах западнее города НОВГОРОДА.

Северо-западнее КАЛИНКОВИЧИ наши войска вели наступательные бои, в ходе которых овладели районным центром Полесской области ОЗАРИЧИ, а также заняли несколько других населенных пунктов и среди них ОСТРОВ, РЫЛОВИЧИ, ХОМИЧИ, ВИША, САВИЧИ, БЕРЕЗНЯКИ, ПЕСКИ, КАПЛИЧИ.

На других участках фронта — разведка, артиллерийско-минометная перестрелка и в ряде пунктов бои местного значения.

В течение 20 января наши войска на всех фронтах подбили и уничтожили 51 немецкий танк.

★ ★ ★

Юго-западнее и южнее города Красное Село наши войска продолжали успешное наступление. Под непрерывными ударами советских войск противник откатывается в южном направлении, оставляя одну укрепленную позицию за другой. С боями продвигаясь вперед, части Н-ского соединения уничтожили свыше 2.000 немецких солдат и офицеров и захватили 29 орудий, а также несколько складов с вооружением, боеприпасами и военным имуществом. Бойцы другого нашего соединения разгромили полк вражеской пехоты и захватили трофеи и пленных.

* * *

Северо-восточнее Тосно наши войска перешли в наступление. Преодолев долговременные оборонительные сооружения, которые немцы совершенствовали в течение более двух лет, советские части стремительно продвинулись вперед и овладели районным центром Ленинградской области и важным железнодорожным узлом — городом Мга. Развивая успех, наши войска расширили фронт прорыва и заняли ряд других населенных пунктов. Разбитые части противника отступают, бросая свое оружие. Захвачено значительное число пленных.

* * *

Западнее Новгорода наши войска продолжали развивать наступление. На отдельных участках немцы оказывают упорное сопротивление, но не выдерживают ударов советской пехоты. Части Н-ского соединения, с боями продвигаясь вперед, заняли несколько населенных пунктов. В бою за один сильно укрепленный пункт уничтожено два батальона гитлеровцев. Захвачено у немцев 3 танка, 2 самоходных орудия, 8 шестиствольных минометов, 62 пулемета и другие трофеи. Взяты пленные. На другом участке противник перешел в контратаку. Советские подразделения встретили гитлеровцев перекрестным огнем и вынудили их залечь. Затем наши бойцы стремительно выдвинулись на фланги немцев и одновременными ударами с трех сторон разгромили их. На поле боя осталось свыше 800 вражеских трупов.

* * *

Севернее Новосокольники на одном участке батальон пехоты, четыре танка и три самоходных орудия противника предприняли контратаку. Гвардейцы-бронебойщики тт. Кузеев, Лобастов и Семенков подпустили немцев на близкое расстояние, открыли огонь и подбили танк и два самоходных орудия «Фердинанд». Командир взвода противотанковых ружей т. Пивес подбил еще одно самоходное орудие. Под ружейно-пулеметным огнем наших подразделений гитлеровцы с потерями отошли на исходные позиции.

* * *

Северо-западнее Калинковичи наши войска вели наступательные бои. Ожесточенный бой разгорелся за населенный пункт Озаричи. Противник сильно укрепил этот пункт, превратив его в важный узел обороны. Советские части сломили сопротивление немцев и заняли районный центр Полесской области Озаричи. На подступах и на улицах села осталось свыше 1.000 вражеских трупов. Уничтожено 7 немецких танков, 16 артиллерийских и минометных батарей. Захвачены трофеи и пленные.

* * *

Юго-западнее города Новоград-Волынский немецкая мотопехота и танки атаковали наши позиции. После неоднократных атак противнику удалось занять один населенный пункт. Наши артиллеристы, танкисты и пехотинцы контрударом к исходу дня отбросили немцев на исходные позиции и полностью восстановили положение. На поле боя осталось 400 вражеских трупов, 24 сожженных и подбитых танка, 2 бронемашины и 6 бронетранспортеров.

* * *

Бойцы береговой обороны Черноморского флота захватили немецкий транспортный самолет «Ю-88», сделавший вынужденную посадку на нашей территории.

* * *

Партизанский отряд, действующий в Волынской области, 4 января подорвал на минах немецкий эшелон с горючим. В результате крушения и последовавшего за ним пожара уничтожены паровоз и 6 цистерн с бензином. Движение поездов на этом участке было прекращено на сутки. Партизаны другого волынского отряда пустили под откос два вражеских эшелона. Разбито два паровоза и 13 вагонов. Убито и ранено свыше 100 немецких солдат и офицеров.

(Принято по радио).

Торжественно-траурное заседание, посвященное XX годовщине со дня смерти В. И. ЛЕНИНА

Вчера, 21 января, в Москве, в Большом зале Кремлевского дворца состоялось торжественно-траурное заседание ЦК ВКП(б), Московского областного и Московского городского комитетов ВКП(б), Президиумов Верховного Совета СССР и Верховного Совета РСФСР, Московского областного и городского советов депутатов трудящихся, ЦК ВЛКСМ, МК и МГК ВЛКСМ, Президиума ВЦСПС, совместно с представителями партийных, общественных организаций и Красной Армии, посвященное XX годовщине со дня смерти В. И. Ленина.

В 6 час. 50 минут за столом президиума появляются товарищи Сталин, Молотов, Калинин, Каганович, Андреев, Микоян, Берия, Шверник, Маленков, Щербаков, Вознесенский. Участники торжественно-траурного заседания встречают их бурной овацией.

— Да здравствует товарищ Сталин!

В глубоком и сильном душевном порыве все встают, приветствуя товарища Сталина и его соратников и в их лице—партию Ленина—Сталина.

Тов. М. И. Калинин объявляет торжественно-траурное заседание открытым.

М. И. Калинин предоставляет слово для доклада тов. А. С. Щербакову.

Яркий, глубоко содержательный доклад тов. Щербакова выслушивается с огромным и взволнованным вниманием.

Под руководством Сталина—по ленинскому пути

Вчера в театре имени Луначарского состоялось торжественно-траурное заседание сессии Свердловского городского совета депутатов трудящихся с участием представителей партийных, комсомольских, общественных организаций и частей Красной Армии, посвященное памяти В. И. Ленина.

Заседание сессии открывает председатель исполкома Свердловского горсовета тов. Головин.

Тов. Жуков зачитывает список почетного президиума. Первым он называет имя Сталина. Зал поднимается, охваченный единым порывом, и горячие аплодисменты сливаются со звуками Гимна.

Слово для доклада «Двадцать лет без Ленина под руководством Сталина — по ленинскому пути» предоставляется секретарю обкома ВКП(б) тов. Пустовалову.

Докладчик говорит о Ленине, как о строителе коммунистической партии и великом стратеге Октябрьской революции, создателе Советского государства, о Сталине, ближайшем его соратнике, который повел нашу отчизну по пути, начертанному Лениным.

Тов. Пустовалов говорит о единстве фронта и тыла, армии и народа. Докладчик подробно характеризует военно-политическое положение Советского Союза, подчеркивая все возрастающие успехи Красной Армии и тыла.

Близка победа. Но мы обязаны умножить наши усилия в труде. Сыны и дочери отчизны свято чтут память Ленина. В жарких схватках, в напряженном труде они защищают идеи ленинизма.

Тов. Пустовалов произносит здравицу в честь нашей советской державы, в честь партии, в честь великого вождя—Сталина, ведущего советский народ по ленинскому пути.

Участники заседания принимают приветствие Верховному Главнокомандующему Маршалу Советского Союза товарищу Сталину.

После заседания состоялся концерт, посвященный памяти Ленина.

XVIII ПЛЕНУМ СВЕРДЛОВСКОГО ОБЛАСТНОГО КОМИТЕТА ВКП(б)

18-19 января 1944 года состоялся XVIII пленум Свердловского обкома ВКП(б).

Пленум обсудил доклад секретаря обкома ВКП(б) тов. Андрианова «О задачах партийной организации по выполнению обязательств, взятых трудящимися области на 1944 год в отчете уральцев товарищу Сталину» и принял соответствующее постановление.

Пленум освободил тов. Аристова А. Б. от обязанности второго секретаря обкома ВКП(б) в связи с переходом на работу в другую область.

Пленум избрал вторым секретарем обкома ВКП(б) тов. Панина А. П. и ввел его в состав бюро обкома ВКП(б).

Под знаменем Ленина—Сталина советский народ идет к победе

Доклад тов. А. С. Щербакова 21 января 1944 года на торжественно-траурном заседании, посвященном XX годовщине со дня смерти В. И. Ленина

По ленинскому пути

Товарищи! Вот уже двадцать лет народы Советского Союза работают и борются без Ленина, вдохновляемые его великими, неиссякающими идеями. Каждый прожитый год давал все новое и новое подтверждение верности и жизненности идей создателя нашей партии и советского государства.

Двадцатую годовщину со дня смерти Ленина наша страна отмечает в дни наступления Красной Армии против немецко-фашистских войск. В этих славных боях наш народ, наша армия одерживают победы под знаменем Ленина—Сталина.

Теперь, когда наше государство в войне против об'единенных вооруженных сил фашистских государств выдержало суровые испытания,—еще более ярким встает перед нами образ великого Ленина.

История старой России состояла, между прочим, в том, что ее били за отсталость военную, за отсталость хозяйственную, за отсталость культурную, за отсталость государственную.

Ленин и Сталин указали пути и средства ликвидации вековой отсталости нашей страны и укрепления независимости нашего государства. Известно, что царская Россия все более отставала в своем развитии от передовых в экономическом отношении стран мира и ввиду этого все более впадала в кабалу иностранных государств. Страна шла путем, который неизбежно привел бы ее к потере государственной самостоятельности. От такого позора нашу страну спасла большевистская партия. Учитывая опыт первой мировой войны, в ходе которой отсталая царская Россия оказалась перед катастрофой, Ленин, незадолго до Октябрьской революции, говорил: «Война неумолима, она ставит вопрос с беспощадной резкостью: либо погибнуть, либо догнать передовые страны и перегнать их также и экономически... Погибнуть, или на всех парах устремиться вперед». (Ленин, т. 21, стр. 191).

В результате Великой Октябрьской социалистической революции и последовательного осуществления ленинско-сталинской политики советская страна стала могучей индустриальной и колхозной державой. История не знает примеров такого бурного экономического и культурного развития, какой явила миру наша страна за годы советской власти.

Все силы советского народа направлены были на создание в кратчайший срок мощной современной промышленности. Медлить в этом деле было нельзя. На огромном пространстве от Балтики до Тихого океана, от Ледовитого океана до Черного моря развернулось гигантское строительство предприятий, вырастали новые города и промышленные центры.

В стране были созданы такие отрасли промышленности, имеющие важнейшее значение для обороны страны, как станкостроение, самолетостроение, автомобильная, тракторная, химическая промышленность. Во много раз возросло производство электроэнергии, нефтепродуктов и угля. Огромное развитие получила черная металлургия. Создана была новая мощная угольно-металлургическая база на Востоке.

Известно, что царская Россия в прошлой мировой войне ввиду экономической отсталости оказалась перед угрозой военного разгрома. Промышленность не могла снабжать армию не только таким новым вооружением, как самолеты и танки, но и обычной для того времени боевой техникой. В русской армии почти не было тяжелой артиллерии, нехватало легкой артиллерии, пулеметов и даже винтовок. В периоды напряженных боев армия оставалась без снарядов и патронов.

В нынешней войне наша армия не испытывает недостатка в вооружении и боеприпасах, боевая техника Красной Армии все более совершенствуется. Это является результатом осуществления великих предначертаний Ленина и Сталина о ликвидации вековой технической отсталости России.

При этом нельзя забывать, что в войну 1914—1917 гг. на русско-германском фронте стояло не более 127 дивизий немцев и их союзников. Теперь, во вторую мировую войну, Германия и ее вассалы выставили против СССР не менее 260 дивизий. Стало быть на советско-германском фронте немцы и их вассалы имеют сейчас армию в два раза больше, чем это было в первой мировой войне.

Без мощной индустрии, созданной в сталинские пятилетки, невозможно было бы вести такой войны, какой не видел прежде мир,—ни по масштабам сражений, ни по характеру вражеских армий, ни по количеству самой новейшей техники, участвующей в войне. Тем более невозможны были бы победы в такой войне.

Могучая промышленность Советского Союза является материально-технической базой боевых успехов Красной Армии.

Мобилизовав все силы народа на создание современной промышленности, партия, вместе с тем, приступила, как только для этого созрели условия, к коренному преобразованию сельского хозяйства. В результате осуществления политики коллективизации были созданы новые, решающие условия, необходимые для построения социалистического общества. Преобразована была самая отсталая область народного хозяйства. Вместо распыленных крестьянских хозяйств с их допотопной техникой и консервативным укладом жизни страна стала иметь крупное социалистическое сельское хозяйство, оснащенное передовой техникой. Тем самым социализм победил и в деревне.

Осуществились великие предначертания Ленина и Сталина о социалистической перестройке сельского хозяйства. Для каждого очевидно, что вести войну такого масштаба, как нынешняя война, имея в тылу отсталое, раздробленное индивидуальное крестьянское хозяйство, — было бы просто невозможно.

Колхозы, обеспечивающие ныне в трудных военных условиях снабжение армии и страны продовольствием, а промышленность — сырьем, являются крепкой опорой фронта и боевых успехов Красной Армии.

Под руководством большевистской партии в нашей стране не только была создана новая, социалистическая экономика, но и выращены кадры, способные двигать вперед технику, пускать ее в ход.

Подготовка кадров развернулась столь же быстрыми темпами, как и хозяйственное строительство. Прошло всего несколько лет и в нашей стране появились многочисленные кадры инженеров, техников, квалифицированных рабочих в промышленности и на транспорте, трактористов, комбайнеров, агрономов в сельском хозяйстве. Наличие этих технически грамотных кадров позволило в свою очередь создать многочисленные военные кадры — артиллеристов, танкистов, летчиков, связистов и саперов. Такие кадры в большом числе могут появиться только в стране технически и экономически передовой.

Таким образом, осуществились указания Ленина и Сталина о подготовке из рабочих и крестьян интеллигенции, преданной интересам родины. Без интеллигенции, без технически грамотных кадров вести современную войну было бы невозможно. **Наличие таких кадров дало возможность нашей партии в условиях войны разрешить труднейшую задачу — быстро перевести промышленность на производство вооружения и в короткий срок развернуть многомиллионную армию.**

Начиная свою преступную войну против СССР, гитлеровцы думали найти щели и трещины в советском обществе, рассчитывали нарушить его единство. Они рассчитывали вбить клин между рабочими и колхозниками, поссорить их между собой. Однако для кого теперь не очевидно, что эта ставка гитлеровцев оказалась битой. Союз рабочих и крестьян закалился на полях сражений, окреп в самоотверженной работе в тылу и ныне является прочным, как никогда.

Ленинско-сталинская политика партии сплотила воедино всех трудящихся, создала и укрепила союз рабочего класса, крестьянства и интеллигенции, ликвидировала былую национальную рознь между народами. Наше свободное отечество стало надежным оплотом дружбы народов. Ныне все народы нашей страны, во главе с великим русским народом, с оружием в руках, самоотверженно участвуют в войне за свободу и независимость своей родины. В этом сказалась сила и жизненность ленинско-сталинской национальной политики, обеспечившей братское сотрудничество всех народов Советского Союза.

Таким образом, осуществлены великие предначертания Ленина и Сталина об укреплении дружбы между народами советского государства, об упрочении союза рабочих, крестьян и интеллигенции.

Более двух с половиной лет прошло со времени разбойничьего нападения фашистских орд на нашу страну. Советское государство, созданное Лениным и превращенное под руководством товарища Сталина в несокрушимую крепость, не только устояло против натиска фашистских полчищ, но и отбило этот натиск ударами такой силы, под тяжестью которых рушится гитлеровская коалиция, трещит здание фашистского «нового порядка в Европе». Если в нынешней войне, решающей судьбы поколений, советский народ одерживает великие победы, то этим мы обязаны тому, что наша партия под водительством товарища Сталина шла по ленинскому пути и неуклонно осуществляла ленинские заветы. **(Бурные, продолжительные аплодисменты).**

Великие победы Красной Армии

Прошедший после девятнадцатой годовщины со дня смерти Владимира Ильича Ленина год явился переломным в ходе отечественной войны. Этот год прошел под знаком военных успехов Красной Армии и крупных поражений армии немецких захватчиков. Этот год с новой силой подтвердил великую правду, заключенную в словах Ленина: «Никогда не победят того народа, в котором рабочие и крестьяне в большинстве своем узнали, почувствовали и увидели, что они отстаивают свою, Советскую власть — власть трудящихся, что отстаивают то дело, победа которого им и их детям обеспечит возможность пользоваться всеми благами культуры, всеми созданиями человеческого труда». (Ленин, соч., т. 24, стр. 258—259).

Немецко-фашистские захватчики на всем протяжении войны предпринимали отчаянные усилия, бросали в бой все свои силы, чтобы разбить Красную Армию и поработить нашу родину. Однако один за другим рушились авантюристические планы гитлеровцев, рассчитанные на завоевание Советского Союза.

В первые месяцы войны не только гитлеровцы, но, не будет преувеличением сказать, что большинство политических и государственных деятелей в союзных странах расценивало временные неудачи Красной Армии, как проявление военной и экономической слабости Советского государства. Они полагали, что на советско-германском фронте гитлеровские орды одержат столь же легкую и молниеносную победу, как и на западе—в Польше, Бельгии, Франции и т. д.

В подтверждение своих слов я сошлюсь только на два свидетельства, хотя их можно привести сколько угодно.

Американский журналист Кэссиди в своей книге «Московские записи» сообщает, что эксперты по русским делам из лагеря союзников в начале войны предрекали быструю гибель Советского Союза: «Общее мнение всех экспертов, — пишет Кэссиди, — было таково, что война в России продлится от трех недель до трех месяцев. Они были бы очень удивлены, если бы им тогда сказали, что наступит третий год войны и Красная Армия будет наносить тяжелые удары вооруженным силам Германии».

Подобное же свидетельство содержится и в книге известного американского государственного деятеля — Стеттиниуса: «Я вспоминаю,—пишет он, — много дискуссий, во время которых говорилось о том, что война в России закончится к 1 августа (речь, разумеется, идет о 1 августа 1941 г.— **А. Щ.**). Сторонники этой точки зрения считали, что все вооружение, которое мы отправим в Россию, вероятно, попадет в руки Гитлера. Единство советского народа и сила Красной Армии недооценивались в те дни не только в Берлине, но также и в Вашингтоне и Лондоне».

Что касается советского народа, то он в самые трудные дни борьбы ни на минуту не терял уверенности в победе, ибо он знал, что преобразованная под руководством Ленина и Сталина наша социалистическая страна сильна и могуча, что немецко-фашистским захватчикам и их союзникам не расшатать крепость Советского государства.

Руководствуясь непреложным правилом—всегда говорить народу правду и только правду, наша партия, товарищ Сталин уже в самом начале войны во весь голос сказали трудящимся о той огромной опасности, которая нависла над родиной со стороны фашистских разбойников. И вместе с тем, уже тогда, в первые дни войны, гений нашего вождя, товарища Сталина осветил перспективы войны и мобилизовал армию и народ на преодоление смертельной опасности, нависшей над страной. Товарищ Сталин говорил тогда, что успехи немцев на советско-германском фронте имеют временный характер, что гитлеровская армия будет отброшена и разбита, как были разбиты армии Наполеона и Вильгельма. Теперь уже всем очевидно, как сбываются слова товарища Сталина.

Прошедший год в военном отношении был годом крупнейших побед Красной Армии. В ходе отечественной войны произошел коренной перелом. Сталинградская битва ознаменовала начало этого коренного перелома. Гитлеровцы еще тешили себя надеждой выйти из тяжелого кризиса, и эта надежда связывалась ими с летним наступлением. Однако летом истекшего года немцы не смогли уже достичь даже временных успехов.

Начав свое запоздалое летнее наступление, гитлеровцы возвестили, что это будет решающий поход, который принесет Германии полную победу. Однако летнее наступление немцев было ликвидировано Красной Армией. Под Курском Красная Армия устроила немецко-фашистским войскам новое побоище. Брошенные в наступление на Курск, немецкие войска были разгромлены, и гитлеровцы уже не смогли сдержать напор наших войск, которые успешно развернули свое летнее наступление. «Если битва под Сталинградом, — говорил товарищ Сталин,— предвещала закат немецко-фашистской армии, то битва под Курском поставила ее перед катастрофой».

В течение всего лета и осени истекшего года наши войска беспрестанно гнали немцев на запад, взламывали долговременные оборонительные сооружения противника, форсировали крупнейшие водные преграды, ломали ожесточенное сопротивление врага и шаг за шагом очищали советскую землю от заклятых врагов нашей родины.

Германское командование старалось во что бы то ни стало удержать линию Днепра. В конце сентября гитлеровское командование обратилось к своей армии с приказом не отдавать больше ни одной пяди земли. Гитлер уверял немцев, что Днепр будет рубежом, отделяющим две армии друг от друга, что зимние позиции на Днепре хорошо укреплены и их можно считать неприступными. Берлинское радио расписывало ширину и глубину Днепра, высоту его западного берега, выгодность и неприступность командных позиций немцев на высотах днепровских берегов. На Днепровских позициях гитлеровцы намеревались прочно держаться. Но, как говорят, держалась кобыла за оглобли, да упала! **(Смех и оживление в зале).**

Уже в начале октября советские войска форсировали Днепр и создали несколько плацдармов на его правом берегу. А спустя месяц советское знамя взвилось над освобожденной столицей Украины. После изгнания немцев из Киева окончательно рухнули германские планы удержаться на линии Днепра. Больше того—со взятием нашими войсками Киева началась битва за правобережную Украину.

Уроки истекшего переломного года войны неопровержимо говорят о том, что, несмотря на все «тотальные» мобилизации, немецкая армия все более слабеет, а силы Красной Армии возрастают. Это видно из того, что уже более года наши войска держат инициативу военных действий в своих руках. Это видно также из того, что все попытки немцев вырвать инициативу из рук Красной Армии кончаются провалом. Контратаки немцев даже на узких участках фронта не дают для них желаемых результатов и успешно отбиваются нашими войсками. Не случайно Красная Армия за истекший год отбросила немецкие войска на запад местами до 1.500 километров. Не по своей доброй воле немцы оставили важнейшие сельскохозяйственные районы Кубани, Дона, левобережной Украины, крупнейшие промышленные центры — Донбасс, Запорожье, Днепропетровск, Кировоград и другие. Их вышибла оттуда наша Красная Армия. Теперь Красная Армия одерживает славные победы под Ленинградом.

Вконец запутавшиеся в собственном вранье гитлеровские дурачки дают, нужно прямо сказать, нелепые об'яснения причин отступления немецкой армии. После разгрома немецких войск под Сталинградом гитлеровцы говорили: «Потеря Сталинграда не имеет важного значения. Вот если бы советские войска захватили районы Дона или Кубани. — тогда другое дело». После изгнания немецких войск из районов Дона и Кубани немцы еще нетупились и приговаривали: «Потеря Дона и Кубани ничего не значит. Вот если бы советские войска захватили Донбасс, — тогда другое дело». После разгрома немецких войск в Донбассе гитлеровцы бормотали: «В Донбассе были невыгодные позиции. Вот если бы советские войска перешли за Днепр,—тогда другое дело».

Под ударами Красной Армии немцы «сокращали» линию фронта в зиму 1941 года, продолжали укорачивать фронт зимой 1942 года, летом 1943 года и этим же делом занимаются сейчас—зимой 1944 года. Но, как говорит народная пословица, — «укоротишь — не воротишь». Пусть себе «сокращают» и «укорачивают». Наша армия и наш народ уверены, что гитлеровцы досокращаются до того, что самая короткая линия фронта для немецкой армии будет проходить по реке Шпрее, на которой стоит Берлин. **(Шумные аплодисменты).**

Превосходство советской стратегии и тактики, воинского уменья и морального духа наших войск неопровержимо доказано всем ходом войны. В осуществлении крупнейших операций на советско-германском фронте, разработанных Верховным Главнокомандованием Красной Армии, наши генералы и офицеры показали выдающиеся образцы оперативного искусства, а солдаты Красной Армии — геройство и боевую выучку.

Советская страна гордится славными сталинскими генералами, военачальниками советских армий.

Советская страна гордится боевыми офицерами Красной Армии, прошедшими замечательную сталинскую школу военного искусства.

Советская страна гордится солдатами своей армии, умножившими вековую славу русских воинов.

Окончание доклада на 2-й стр.

Окончание доклада тов. А. С. Щербакова

(Начало на 1-й стр.).

Теперь все дело в том, чтобы не успокаиваться на достигнутом. Надо всегда помнить о том, что враг тоже не стоит на месте, что немецкое командование, стремясь отсрочить окончательную гибель фашистской армии, старается изобрести новые приемы и способы борьбы. Вот почему **непреложным законом для советских военноначальников является неукоснительное выполнение приказов Верховного Главнокомандующего товарища Сталина с постоянном совершенствовании военного мастерства, выполнение его требования — день за днем подниматься на ступеньку выше в деле совершенствования в военном искусстве.**

И нет сомнения, что Красная Армия и ее командиры будут неуклонно выполнять сталинские приказы, непрерывно, неустанно учиться, совершенствовать свое боевое мастерство, не успокаиваться на достигнутом.

Победы Красной Армии — это победы советского строя над кровавым режимом фашизма. В Красной Армии, в ее организации, в ее стратегической доктрине, гибкой тактике, замечательном вооружении, высоком моральном духе отражается совершенство советской государственной системы, превосходство Советского Союза над гитлеровской Германией.

Товарищи! Руководство военными действиями Верховным Главнокомандованием Красной Армии опрокинуло все расчеты врага и повернуло ход войны в нашу пользу. История войн не знает таких примеров, когда течение войны, в начале столь неблагоприятное для одной стороны, было бы с таким искусством переломлено, а армия, направляемая твердой рукой военного гения, одерживала бы такие победы. Великая отечественная война советского народа против немецких извергов, направляемая и вдохновляемая товарищем Сталиным, войдет в историю войн, как изумительный образец руководства войсками, высшего искусства ведения войны. **(Бурные аплодисменты).**

Наши силы растут и крепнут

Товарищ Сталин учит нас, что в войне побеждают те государства и армии, силы которых в ходе войны возрастают, а терпят поражение те государства и армии, силы которых в ходе войны иссякают, уменьшаются. Уже в начале войны с гитлеровскими захватчиками товарищ Сталин предвидел, что наши силы в ходе этой войны, несмотря на временные потери ряда областей и городов, будут расти и победа будет на нашей стороне. Это предвидение целиком оправдалось всем ходом войны.

В начале войны перед нашим народом и в первую очередь перед рабочим классом, инженерно-техническими работниками промышленности встала задача — развернуть выпуск вооружения и ликвидировать превосходство немцев в количестве танков, самолетов, минометов, автоматов. Это была труднейшая задача. Вопрос стоял так: сможет ли Советское государство, в трудных условиях военного времени, обеспечить рост сил народного хозяйства, быстрое развитие военной индустрии. Такого рода задачу, к тому же в неизмеримо меньших масштабах, не смогли разрешить ни царская Россия, ни вильгельмовская Германия в годы первой мировой войны. Их экономика в ходе войны деградировала, разваливалась. Ту же судьбу гитлеровцы предсказывали и нашей советской экономике. Однако предсказания их оказались вздорными. Советское хозяйство и в условиях тяжелой войны продолжало развиваться и наращивать свою мощность.

Наш героический народ и в первую очередь наши рабочие промышленности и транспорта, вместе с инженерно-техническими работниками, успешно решили эту задачу.

Боевой задачей рабочего класса, инженеров и техников является теперь дальнейшее увеличение выпуска вооружения, боеприпасов, снаряжения, выплавки металла, добычи угля, производства электроэнергии, а задачей работников транспорта — быстро продвигать снаряжение фронту.

Для обеспечения Красной Армии и населения страны продовольствием, а промышленности сырьем нужно было преодолеть невиданные трудности в сельском хозяйстве, возникшие в связи с временной потерей сельскохозяйственных районов Украины, Дона и Кубани, восполнить хотя бы частично эти потери за счет развития сельского хозяйства восточных районов.

Советское колхозное крестьянство сумело разрешить эту труднейшую задачу военного времени и обеспечить снабжение Красной Армии и страны продовольствием и сырьем.

Боевой задачей наших колхозников и колхозниц, работников совхозов и МТС ныне является увеличение продукции сельского хозяйства для фронта и страны.

На третьем году войны мы имеем слаженное и быстро растущее военное хозяйство. Таким образом, советское хозяйство оказалось способным увеличить свои силы в ходе войны и тем самым доказало свое превосходство над немецко-фашистской рабско-крепостнической экономикой.

Новым дополнительным источником укрепления нашего хозяйства является созидательная работа, развернувшаяся в освобожденных от оккупантов районах.

Немцы разграбили и разрушили цветущие промышленные и сельскохозяйственные районы, временно бывшие под пятой оккупантов. Жизнь пришла в эти районы вместе с Красной Армией. Прошло всего несколько месяцев после освобождения Донбасса, и донецкий уголь уже пошел на железные дороги, на фабрики и заводы. Широким фронтом ведутся работы по восстановлению шахт, металлургических и других заводов. И это лишь начало восстановительных работ, в которых участвует вся страна.

Партия и правительство уже теперь, в условиях войны, проявляют постоянную заботу о том, чтобы освобожденное от немецкой оккупации население имело все необходимые условия для нормальной человеческой жизни. Партия и правительство проявляют особую заботу о семьях наших фронтовиков.

В прошлых войнах семьи солдат бросались на произвол судьбы, разорялись и впадали в нищету.

Воины Красной Армии видят, что Советское государство не оставляет их семьи в беде. Они знают, что советская власть—это их, своя, родная власть, что она поможет их женам и детям, отцам и матерям восстановить хозяйство, разрушенное немецкими извергами. В этом один из источников высокого морально-боевого духа наших войск.

Немецкие изверги пытались сломить волю и стойкость нашего народа диким разгулом кровавых злодеяний, террором, виселицами и «душегубками». С каждым днем наступления Красной Армии все более раскрывается картина чудовищных злодеяний фашистских разбойников. С холодной расчетливостью людоедов немецкие разбойники пытали и вешали, резали и жгли, отравляли в «душегубках» сотни тысяч советских людей. Уничтожить цвет нации, наиболее активную, жизнеспособную часть советского населения, а остальных запугать и превратить в безмолвных рабов—такова кровавая политика гитлеровцев.

Однако и этот расчет гитлеровских разбойников сорван советскими патриотами. Красная Армия вызволила из фашистской неволи миллионы советских людей. Зверства немцев не сломили волю советского народа, а еще более разожгли гнев и ненависть к немецким захватчикам. Мщение и смерть немецким злодеям!—вот наш ответ гитлеровским людоедам. **(Продолжительные аплодисменты).**

В ходе войны вырос авторитет Советского Союза в глазах всех народов, борющихся против гитлеровской Германии, упрочились, окрепли его внешнеполитические связи.

Рухнули гитлеровские планы, рассчитанные на раскол демократических стран. Укрепилось доверие и единство среди стран антигитлеровской коалиции. Об этом, прежде всего, свидетельствуют решения Московской и Тегеранской конференций. В результате Московской и Тегеранской конференций выработан план, рассчитанный на полный и окончательный разгром гитлеровской Германии, достигнуто соглашение о сроках, направлениях и масштабе военных операций, запланированных тремя союзными державами.

* * *

Товарищи! За истекший год советский народ много и упорно поработал, чтобы приблизить окончательную победу над гитлеровской Германией. Теперь уже ясно, что дело идет к разгрому гитлеровской Германии. Немецкая армия стоит перед катастрофой. Но она не развалится сама собой. Было бы непростительной ошибкой нам, большевикам, почивать на лаврах.

Нашу партию воспитали Ленин и Сталин, которые не терпят самоуспокоенности, учат партию не обольщаться успехами. Завоеванные победы—учат нас Ленин и Сталин—должны служить основанием, фундаментом для достижения новых побед, новых успехов. Успехи и достижения нередко кружат голову, порождают благодушие, переоценку своих сил и недооценку сил врага, чрезмерную самоуверенность и зазнайство. Эти настроения всегда представляли серьезную опасность, тем более опасны они в условиях войны. Мы загубили бы дело победы, если в наших рядах возобладали бы настроения самоуспокоенности.

Нашему народу, нашей партии придется еще много и энергично поработать, чтобы победа восторжествовала. Мы должны мобилизовать все силы народа, всю мощь и искусство нашей армии, чтобы добить фашистских захватчиков, ибо победа, — говорит товарищ Сталин—не дается без борьбы и напряжения—она берется с боя. Красная Армия, советский тыл, весь наш народ сделают все для того, чтобы приблизить этот день окончательной победы.

Руководящей и организующей силой в нашей стране, в нашем народе является большевистская партия и наш вождь товарищ Сталин. **(Бурные, продолжительные аплодисменты).**

Большевистская партия привела трудящихся нашей страны к созданию свободного, могучего социалистического государства, а когда над родиной нависла грозная опасность, подняла советский народ на священную отечественную войну против ненавистных немецких захватчиков.

Партия Ленина—Сталина направила к единой цели и организовала силы народа для того, чтобы отстоять завоевания Великой Октябрьской социалистической революции, свободу и независимость нашей родины.

Партия Ленина—Сталина всегда воспитывала народ в духе советского патриотизма, горячей любви к своей родине, бесстрашия в бою и беспощадности к врагам Советского государства. Теперь партия большевиков по праву может сказать, что ее многолетняя работа дала свои благие результаты.

Наш народ проявил в отечественной войне несокрушимое единство. Вся страна об'единилась вокруг своего великого, мудрого вождя. Великий соратник Ленина, продолжатель его бессмертного дела, наш Верховный Главнокомандующий товарищ Сталин ведет армию и народ к полной победе, к торжеству нашего правого дела. **(Бурные аплодисменты).**

Да здравствует ленинизм, наше верное, испытанное в боях знамя, под которым мы побеждали и будем побеждать! **(Аплодисменты).**

Да здравствует советский народ, народ-герой, народ-воин! **(Аплодисменты).**

Да здравствует Красная Армия и Военно-Морской Флот! **(Аплодисменты).**

Да здравствует товарищ Сталин, ведущий нас к окончательной победе! **(Бурная овация всего зала, все участники заседания, стоя, поют партийный гимн «Интернационал»).**

Генерал армии Л. А. ГОВОРОВ.

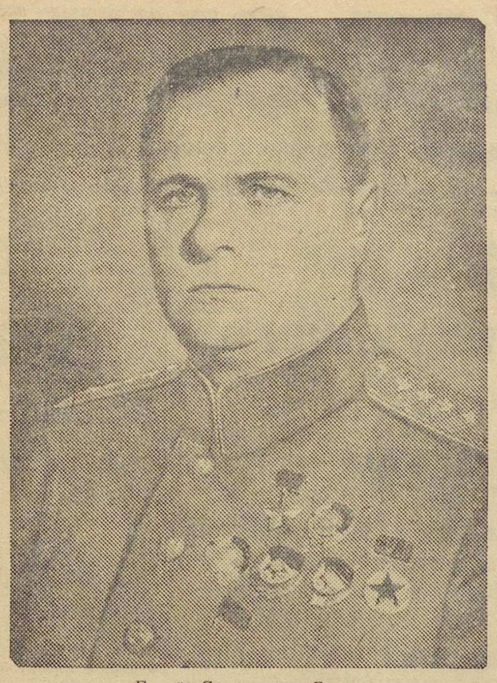

Герой Советского Союза генерал армии К. А. МЕРЕЦКОВ.

ТРУДЯЩИЕСЯ УРАЛА ЧТУТ ПАМЯТЬ В. И. ЛЕНИНА

Собрания и вечера памяти В. И. Ленина

Н.-ТАГИЛ, 21 января (по телефону). В Дзержинском районе сегодня проведен единый политдень, посвященный памяти В. И Ленина. В клубах города прошли вечера молодежи с докладами «20 лет без Ленина под руководством товарища Сталина — по ленинскому пути». На предприятиях состоялись беседы о жизни и деятельности Владимира Ильича.

Вечером в клубе имени Горького проведено торжественно-траурное заседание сессии горсовета совместно с представителями общественных организаций, посвященное двадцатилетию со дня смерти В. И. Ленина.

В городском пионерском клубе состоялся большой пионерский костер, посвященный памяти В. И. Ленина. На костер собрались лучшие из лучших пионеров города. После торжественной части кружки детской самодеятельности показали инсценировку о Ленине. Активное участие в организации костра приняли артисты Ленинградского театра.

В рабочих клубах демонстрируется фильм «Ленин в 1918 году».

Честно выполним священную клятву уральцев

СЕРОВ, 21 января (по телефону от соб. корр.). Сегодня во Дворце культуры металлургов состоялась торжественно-траурная сессия городского совета депутатов трудящихся, посвященная памяти великого гения человечества, любимого вождя и учителя трудящихся Владимира Ильича Ленина.

Под громкие аплодисменты избирается почетный президиум в составе Политбюро ЦК ВКП(б) во главе с товарищем Сталиным. С докладом «20 лет без Ленина по ленинскому пути» выступил заведующий отделом пропаганды и агитации Серовского горкома ВКП(б) тов. Гуляев. Он рассказал о исторической роли В. И. Ленина в создании и укреплении советского государства.

Участники сессии послали письмо гениальному продолжателю дела Ленина, великому полководцу, Маршалу Советского Союза товарищу Сталину.

«Мы от имени всех трудящихся города Серова заверяем Вас, товарищ Сталин, что в 1944 г. честно выполним священную клятву уральцев,—говорится в письме. — Сверхплановыми выпусками чугуна, стали и проката поможем фронту, нашей героической Красной Армии, скорее разгромить ненавистного врага — немецкий фашизм».

ДАДИМ ВСЕ НЕОБХОДИМОЕ КРАСНОЙ АРМИИ

АЛАПАЕВСК, 21 января (по телефону от соб. корр.). Памяти великого гения человечества В. И Ленина было посвящено торжественно-траурное заседание сессии городского совета депутатов трудящихся совместно с представителями партийных, комсомольских, профсоюзных и общественных организаций.

С докладом выступила заведующая отделом агитации и пропаганды горкома ВКП(б) тов. Гребнева. Она рассказала о важнейших этапах борьбы советского народа, строющего свою жизнь по заветам Ленина, под волительством товарища Сталина, о победах над немецкими захватчиками.

Участники сессии послали приветствие Верховному Главнокомандующему Маршалу Советского Союза товарищу Сталину, ведущему нашу страну к победе над злейшим врагом.

Приветствие заканчивается словами:

«Трудящиеся города Алапаевска вместе со всеми уральцами поклялись Вам в новом году произвести еще больше продукции для фронта. Мы обещаем Вам, наш любимый вождь что будем трудиться, не покладая рук, и дадим все необходимое нашей героической Красной Армии для быстрейшего и окончательного разгрома врага».

НОВАЯ МАРТЕНОВСКАЯ ПЕЧЬ

Рядом с действующими мартенами Серовского завода видим сейчас новую, только что законченную строительством печь, из которой через несколько дней пойдет мощный поток стали. В буднях стройки этого мартена вновь и очень ярко проявился тот «сознательный и добровольный почин рабочих в развитии производительности труда», о котором Владимир Ильич Ленин говорил в своем произведении «Великий почин». Строители мартена показывали образцы трудового героизма. Работали люди не считаясь ни с чем. Они порою целые сутки не уходили с площадки, выполняя срочные задания.

За 150 дней произведены огромные и сложные работы по строительству мартеновской печи.

Были трудности — их преодолевали по-военному. Печь, которая оснащена по последнему слову техники, требовала сложного оборудования и оно, как и основные материалы, производилось на месте, силами строителей и рабочих Серовского завода. Строителям мартена также помогали трудящиеся области. Коллективы других уральских заводов беспрерывно изготовляли и посылали нам материалы и важное оборудование.

Стройка поправу считалась комсомольской, 70 процентов строителей составляла молодежь комсомольского возраста. Помимо того, что из Кушвы и других городов Урала прибыли для помощи молодые строители, комсомольцы и несоюзная молодежь серовских предприятий часто выходили на воскресники.

По-богатырски работала молодежь. Бригады тт. Маслова, Кандышевой, Пятибратова, Понкина показали замечательные образцы скоростной стройки. Десятки юношей и девушек за период стройки приобрели новые специальности, стали слесарями, монтажниками, каменщиками и т. д.

Новый мартен предназначен для выплавки высококачественных сталей, имеющих большое значение для общего нашего дела победы над врагом. Это вызывает у строителей печи законную гордость и вдохновляет их на новые трудовые подвиги.

Я. ГИМЕЛЬФАРБ.
Управляющий трестом Серовстальстрой.

ОТЛИЧНО ПОДГОТОВИТЬСЯ К ВЕСЕННЕЙ ПОСЕВНОЙ

КАМЫШЛОВ, 21 января (по телефону от соб. корр.). Торжественно-траурная сессия, посвященная двадцатой годовщине со дня смерти В. И. Ленина, состоялась в Закамышловском сельсовете. На сессии присутствовали сельский актив и колхозники двух закамышловских сельхозартелей—«Новая жизнь» и имени ОГПУ. Участники сессии обязались улучшить подготовку к весенней посевной кампании, усилить вывозку навоза на поля, сбор золы, выполнить все обязательства, взятые в новогоднем отчете уральцев товарищу Сталину, и завоевать в этом году высокий урожай.

КОСТЕР ПАМЯТИ ИЛЬИЧА

Под четкую дробь барабана в просторный зал Дворца пионеров, освещенный красным полусветом, входят стройные ряды пионеров. На сцене у бюста В. И. Ленина, задрапированного в пурпурно-черные полотнища, застыл в неподвижных позах почетный караул. В центре зала—трепещущее пламя костра.

В день 20-й годовщины со дня смерти В. И. Ленина две передовые пионерские дружины города—23-й женской и 65-й мужской средних школ — собрались сюда на траурный костер рапортовать всем пионерам Свердловской области (сбор транслируется по радио) о своей работе, о выполнении великого ленинского завета: «Учиться, учиться и еще раз учиться».

Хоровая капелла Дворца пионеров исполняет у костра любимую песню Ильича «Замучен тяжелой неволей» и песню «Два сокола» Члены драмколлектива читают отрывки из художественных произведений о Ленине. Старый большевик Петр Петрович Ермаков рассказывает о личных встречах с Ильичем.

Красноватый свет скользит по белым блузам и ярким пионерским галстукам. Десятки взволнованных глаз устремлены на рассказчика. Петр Петрович говорит о великом ленинском ученике — товарище Сталине, об отеческой сталинской заботе, согревающей советских ребят.

Костер заканчивается. Вожатый напоминает пионерам о том, что на них, младшую ленинскую смену, ложится ответственность еще упорнее учиться, еще лучше помогать старшим в борьбе с заклятым врагом—фашизмом.

Пионеры покидают зал бодрые, энергичные, готовые к дальнейшей учебе и полезным делам.

Е. САРАПУЛОВА.

50 НОРМ ЗА СМЕНУ

Стахановской вахтой отметили день памяти В. И. Ленина рабочие мастерской дистанции пути Свердловск-пассажирская. Исключительно высокой была общая производительность труда — она составила по мастерской 260 процентов нормы. Сверх плана выработано 515 заготовок для изолировочных накладок, сверх задания отремонтировано 6 стрелочных крестовин, 100 путевых накладок, 60 единиц разного инструмента.

Знатный плотник Свердловской дороги тов. Черединов в этот день за 8 часов выполнил 5.000 процентов к заданию и обеспечил изолировочными накладками дистанцию пути более, чем на 6 месяцев.

Коллектив мастерской обязался закрепить эти успехи. В честь присуждения Свердловской железной дороге переходящего красного знамени НКПС коллектив мастерской об'явил последнюю декаду января стахановской.

Б. ДОЛИНОВ.

Сводка облземотдела

О ХОДЕ РЕМОНТА ТРАКТОРОВ МТС СВЕРДЛОВСКОЙ ОБЛАСТИ НА 20 ЯНВАРЯ 1944 г.

МТС	Процент выполн. годового плана	Процент выполн. январск. плана
1. Туринская	97,6	77,7
2. Четкаринская	85,4	106,6
3. Ляпуновская	79,1	23,1
4. Нихворская	78,0	70,0
5. Невьянская	74,4	199,1
6. Кишкинская	72,7	200,0
7. Пристанская	72,7	133,3
8. Михайловская	70,2	80,0
9. Н.-Иргинская	70,0	100,0
10. Тагильская	69,6	33,4
11. Могильниковская	68,9	33,3
12. Сл.-Туринская	67,3	50,0
13. Краснополянская	66,1	90,9
14. Мугайская	65,1	100,0
15. Гаринская	65,0	100,0
16. Монастырская	63,8	60,0
17. Черемисская	62,9	63,6
18. Талицкая	62,2	122,2
19. Байкаловская	62,2	140,0
20. Буткинская	62,2	9,5
21. Егоршинская	61,7	100,0
22. Зайковская	61,5	76,9
23. Ачитская	61,3	75,0
24. Верхотурская	60,4	50,0
25. Красноуфимская	60,2	92,3
26. Колчеданская	59,1	75,0
27. Алапаевская	56,6	72,7
28. Шамарская	55,5	133,3
29. Усениновская	55,0	75,0
30. Яровская	55,0	85,7
31. П.-Уральская	54,8	83,3
32. Надеждинская	54,3	66,6
33. Ялинская	53,5	—
34. Артинская	53,3	75,0
35. Кармакская	53,1	70,0
36. Пышминская	52,6	42,8
37. Режевская	52,3	52,8
38. Благовещенская	51,2	80,0
39. Р.-Потамская	50,0	22,2
40. В.-Юрмытская	50,0	75,0
41. Южаковская	49,1	50,0
42. Б.-Костинская	49,0	66,6
43. Мангажская	48,8	55,5
44. Н.-Салдинская	48,7	57,1
45. Билейская	48,0	55,5
46. Квашнинская	47,7	40,0
47. Баженовская	46,5	58,3
48. Ключевская	46,4	66,6
49. Таборинская	46,4	100,0
50. Малаховская	46,0	44,4
51. Каменская	46,0	80,0
52. Покровская	45,8	46,1
53. Курьинская	44,1	63,6
54. Двинская	43,6	28,5
55. Сладковская	43,4	14,2
56. Ст.-Уткинская	42,8	112,5
57. Богдановичская	42,3	42,8
58. Логиновская	41,5	15,5
59. Ирбитская	40,8	54,5
60. Никольская	40,6	8,3
61. Синячихинская	40,4	33,3
62. Арамильская	40,0	75,0
63. Бугалышская	38,8	44,4
64. Москвинская	38,3	31,2
65. Камышловская	37,8	61,5
66. Первухинская	37,5	100,0
67. Смолинская	35,9	33,3
68. Сысертская	35,8	28,5
69. Маминская	33,3	100,0
70. Афанасьевская	33,3	57,1
71. Каргинская	32,0	16,6
72. Горкинская	28,1	75,0
73. Бисертская	27,2	20,0
74. Городищенская	17,6	83,3

РАДИОФИКАЦИЯ ПОСЕЛКА КАМЕНКА

ТУРЬИНСКИЕ РУДНИКИ (по телефону). На отдаленном участке Каменка Южно-Заозерского прииска радиофицированы общежития и квартиры рабочих. Установлено 45 радиоточек.

ТОННА РЫБЫ ДЛЯ ГОРНЯКОВ

СЕРОВ (по телефону от соб. корр.) Для улучшения питания горняков ОРС Марсятского рудоуправления организовал лов рыбы на реке Сосьва. Бригада тов. Ивашкова уже добыла тонну рыбы.

В столовой рудника из рыбы готовят дополнительные блюда для стахановцев.

ИГРУШКИ ДЛЯ ДЕТЕЙ ФРОНТОВИКОВ

ДЕГТЯРКА. Среди гор, поросших лесом, виднеется двухэтажный дом с двумя террасами. Здесь в дни войны разместился детдом. В нем живут привезенные из Ленинграда, с Украины дети 3—7 лет, среди них — сироты, или малыши, потерявшие матерей. Отцы их сражаются на фронте. Воспитатели стараются порадовать детишек. Своими силами они делают им игрушки: медведей, зайцев из материи, посуду из папье-маше. Каждая группа имеет свои любимые игрушки. Воспитатели детдома научились делать их очень удачно.

ВОЕННЫЕ ДЕЙСТВИЯ В ИТАЛИИ

ЛОНДОН, 21 января (ТАСС). Как официально сообщается, английские крейсеры и эсминцы, поддерживая наступление американской 5-й армии, на реке Гарильяно обстреливали 18 и 19 января позиции противника на берегу.

На фронте обеих армий союзников продолжалось давление на противника. После сильных боев занят населенный пункт Минтурно.

Авиация продолжала свои налеты на вражеские военные об'екты и скопления войск противника.

БОЕВЫЕ ДЕЙСТВИЯ НАРОДНО-ОСВОБОДИТЕЛЬНОЙ АРМИИ ЮГОСЛАВИИ

ЖЕНЕВА, 21 января (ТАСС). Как сообщают из Югославии, части народно-освободительной армии продолжают ожесточенные бои в секторе Мрконич-Град—Гламоч, где немецкой дивизии удалось занять дорогу, связывающую эти два города. Противник понес огромные потери. В Восточной Боснии части народно-освободительной армии ведут успешные операции в секторе Добой—Тузла—Зворник.

В боях с гитлеровцами и четниками у Невесиня в Герцеговине части народно-освободительной армии истребили около 300 вражеских солдат и офицеров. Среди убитых—командир одной бригады четников и три командира батальонов.

В секторе Огулин—Карловац разбит германский полк.

В Центральной Боснии на фронте у Травника две бригады народно-освободительной армии, прорвавшиеся сквозь вражеское кольцо, истребили более 300 немецких оккупантов и многих ранили.

НАЛЕТ АНГЛИЙСКИХ САМОЛЕТОВ НА БЕРЛИН

ЛОНДОН, 21 января (ТАСС). По сообщению министерства авиации, в ночь на 21 января английские бомбардировщики совершили новый интенсивный налет на Берлин. Отмечены крупные пожары.

Самолеты «Москито» атаковали ряд об'ектов противника в Северо-Западной Германии и продолжали минирование вражеских вод.

Из всех этих операций на свои базы не вернулось 35 английских самолетов.

Вчера днем самолеты береговой обороны атаковали у норвежского побережья германские торговые суда. Повреждено несколько кораблей сопровождения и три торговых судна.

Бюллетень «Форин корреспонденс» о советско-польских отношениях

НЬЮ-ЙОРК, 21 января (ТАСС). Бюллетень «Форин корреспонденс» пишет, что «имеются основания полагать, что американское и английское правительства считают советское предложение линии Керзона «дружественным и приемлемым». Как полагают, эта точка зрения будет изложена в свое время. Бюллетень указывает, что авторами линии Керзона являлись державы, которые создали Польшу после первой мировой войны. Польское правительство давно знало, что линия Керзона представляет собой базу для предложения по урегулированию вопроса о границах, и оно не может ожидать никакого другого лучшего урегулирования восточной границы».

Следующий номер «Уральского рабочего» выйдет 25 января 1944 г.

Ответственный редактор Л. С. ШАУМЯН.

Государственный театр оперы и балета имени А. В. Луначарского
Сегодня ГРОЗА
23-I утро ДОН-КИХОТ
вечер БОРИС ГОДУНОВ
24-I КАРМЕН
25-I ЕВГЕНИЙ ОНЕГИН

Свердловский государственный драматический театр
Сегодня ЖДИ МЕНЯ
23-I утро ЖЕНИТЬБА БАЛЬЗАМИНОВА
вечер ЖЕНИТЬБА БАЛЬЗАМИНОВА
24-I ДАМА-НЕВИДИМКА
25-I ЖЕНИТЬБА БАЛЬЗАМИНОВА

Свердловский государственный театр музыкальной комедии
Сегодня ДЕВУШКА ИЗ БАРСЕЛОНЫ
23-I утро НИТУШ
вечер ТАЛИСМАН

Сегодня в кинотеатрах:
СОВКИНО — ЛЕНИН в 1918 году. ТЕМП — ЛЕНИН в Октябре. МЮД — Великий гражданин (2-я серия). ОКТЯБРЬ—Выборгская сторона. СТАЛЬ—Жди меня.

Театр юных зрителей
Сегодня, нач. в 5 час. вечера, абон. 14. КРАСНАЯ ШАПОЧКА
23-I, нач. в 12 час. дня, абон. 44, КРАСНАЯ ШАПОЧКА

Концертный зал Госфилармонии
Сегодня БОЛЬШОЙ КОНЦЕРТ
Участв. арт. театров оперы и балета, драматического, госфилармонии и ансамбль красноармейской песни и пляски УралВО.
23-I КОНЦЕРТ исполнительницы старинных цыганских романсов Елены Георгиевой.

Дом культуры железнодорожников
Сегодня ДОКЛАД: Двадцать лет без ЛЕНИНА по ленинскому пути под руководством товарища СТАЛИНА.
Лектор т. Бершадская.
После доклада тематический концерт.
Начало в 8 часов 30 минут вечера.
23-I ВЕЧЕР ВОДЕВИЛЕЙ
Начало в 9 часов вечера.

ГОСИППОДРОМ
23-I БЕГА. Начало в 1 час дня.

Дирекция Уральского индустриального института имени С. М. КИРОВА
ПРИГЛАШАЕТ НА ЕЛКУ 23 января 1944 года, в 2 часа дня учеников 10-х классов города Свердловска.
АДРЕС: Втузгородок, УИИ, актовый зал. Пригласительные билеты разосланы по школам.

29 января 1944 года, в 19 часов, в помещении первого Дома Союзов, г. Свердловск, улица Ленина, 35, 2-й этаж, зал заседаний
открывается 1-я Свердловская областная конференция профсоюза машино-тракторных станций и земельных органов Востока.
ПОВЕСТКА ДНЯ:
1. Отчет оргбюро профсоюза МТС и земорганов Востока по Свердловской области.
2. Выборы областного комитета и ревкомиссии профсоюза.
Регистрация делегатов, прибывающих на конференцию, проводится в оргбюро союза (здание Облзо, 4-й этаж, комната 81, ул. Розы Люксембург, 60, телефон Д1-09-11).

Уральский индустриальный институт имени С. М. Кирова
ОБ'ЯВЛЯЕТ, что 28 января с. г., в 6 часов вечера, в кабинете зам. директора (главный учебный корпус)
на открытом заседании ученого совета энергетического факультета
СОСТОИТСЯ ПУБЛИЧНАЯ ЗАЩИТА ДИССЕРТАЦИИ
на соискание ученой степени кандидата технических наук аспирантом И. Н. Богачевой на тему:
«Некоторые вопросы теории электромагнитных датчиков».
Официальные оппоненты: профессор ЦУККЕРМАН М. Л., доцент, кандидат технич. наук ЛУРЬЕ А. Г., доцент, кандидат технических наук ЯНКО-ТРИНИЦКИЙ А. А.
С содержанием диссертации можно ознакомиться в библиотеке УИИ.

Профтехшкола городского управления промкооперации
ПРИНИМАЕТ ЗАКАЗЫ НА ВЫПОЛНЕНИЕ РАБОТ:
ХУДОЖЕСТВЕННАЯ ВЫШИВКА (ручная работа) РЕМОНТ ЧАСОВ (ходиков, будильников, стенных и ручных).
Работы выполняются под руководством опытных инструкторов.
АДРЕС: улица Сакко и Ванцетти, 64, профтехшкола.

Комсомольско-молодежный декадник по вывозке навоза

В БОРЬБЕ ЗА ВЫСОКИЙ УРОЖАЙ

ВЕРХОТУРЬЕ

Завоевать высокий урожай, выполнить клятву великому Сталину—вот к чему стремятся комсомольцы и молодежь Дерябинского сельского совета. Готовясь к декаднику по вывозке навоза, комсомольцы села организовали пять комсомольско-молодежных бригад. Каждая бригада знает, сколько она должна вывезти удобрений и на какие поля. Каждому молодому колхознику известна его норма.

Четкая организация работы обеспечила успех. 20 января рано утром все члены комсомольско-молодежных бригад явились на конюшни. Они взяли закрепленных за ними лошадей и до позднего вечера возили навоз на поля, собирали золу, птичий помет.

За первые два дня декадника вывезено 1200 возов навоза. Этим самым завершен осенне-зимний план вывозки навоза по сельскому совету. Но молодежь села не успокаивается на достигнутом. Она решила продолжать вывозку навоза сверх плана.

Одновременно с этим молодежь проводит большую работу по сбору золы и птичьего помета. За два дня собрано 5 центнеров птичьего помета и 10 центнеров золы.

КАМЫШЛОВ

Активно включились в подготовку к весеннему севу комсомольцы и молодежь района. Силами комсомольцев и молодежи в колхозе имени Сталина, Галкинского сельсовета, только за первый день декадника вывезено 120 возов навоза. Молодые колхозницы Анастасия Злобина и Анастасия Степанова вывезли в первый день декадника по 30 возов, а всего по 250 возов.

Комсомольцы и молодежь колхоза «Первое мая» Куровского сельсовета собрали 5 центнеров птичьего помета, 12 центнеров золы и много верхушек клубней картофеля.

Организованно вышли на работу комсомольцы и молодежь колхоза «Рассвет». В первый день декадника они вывезли 70 возов навоза. Молодые колхозники Александр Копицин, Андрей Тропин вывезли по 18 возов.

За первый день декадника комсомольцы и молодежь района вывезли на поля 910 возов навоза.

АЛАПАЕВСК

Районное совещание молодых передовиков сельского хозяйства решило по-фронтовому провести комсомольско-молодежный декадник по вывозке навоза. Слова молодежи не расходятся с делом. Во всех колхозах района развернулось широкое соревнование под лозунгом: «Завоюем высокий урожай, вывезем на поля больше местного удобрения!»

В первый день декадника комсомольцы и молодежь колхозов вывезли на поля свыше 3.000 возов навоза.

МАНЧАЖ

Подписывая отчет великому Маршалу Советского Союза товарищу Сталину, члены колхоза «Красный север» поклялись завоевать в 1944 году высокий урожай.

В борьбе за высокий урожай в колхозе уделяется большое внимание вывозке навоза на поля, сбору золы и птичьего помета. При плане 3 тысячи возов вывезено на поля 2,5 тысячи возов навоза. Собрано 12 центнеров золы вместо 10 по плану.

В дни комсомольско-молодежного декадника сбор удобрений и вывозка навоза на поля усилены.

В. ШУЛЬГИН.
Председатель колхоза «Красный север», Манчажского района.

Адрес редакции: Свердловск, ул. Ленина, 47, 4-й этаж. Телефоны редакции: ответственный редактор Д1-19-07, заместитель ответственного редактора Д1-43-07, ответственный секретарь Д1-28-03, отдел партийной жизни и пропаганды Д1-38-82, Д1-34-05, промышленно-транспортный отдел Д1-82-86, Д1-39-10, сельскохозяйственный отдел Д1-25-42, Д1-97-47, отдел школ и вузов Д1-36-10, отдел писем Д1-39-76, Д1-35-94, по вопросам торговли и быта [illegible] по вопросам информации Д1-21-42, военный отдел Д1-28-03, Зав. редакцией Д1-36-10, Д1-39-80, Зав. издательством Д1-91-26, отдел об'явлений Д1-52-[illegible]

НС00060. Газетно-журнальная типография издательства «Уральский рабочий», Свердловск, ул. Ленина, 47. Заказ № 0119