XXVII ГОД ИЗДАНИЯ
№ 187 (8686)
ЦЕНА НОМЕРА 20 КОП.
Газета выходит ежедневно кроме понедельника

Пролетарии всех стран, соединяйтесь!

УРАЛЬСКИЙ РАБОЧИЙ

ОРГАН СВЕРДЛОВСКОГО ОБЛАСТНОГО И ГОРОДСКОГО КОМИТЕТОВ ВКП(б), СВЕРДЛОВСКОГО ОБЛАСТНОГО И ГОРОДСКОГО СОВЕТОВ ДЕПУТАТОВ ТРУДЯЩИХСЯ

ПЯТНИЦА 4 АВГУСТА 1944 г.

Своевременно подготовить предприятия к зиме!

1.608.411 уральцев, скрепляя личными подписями полугодовой рапорт вождю, выразили непреклонную волю пойти вперед, к новым трудовым подвигам.

— Вступая во вторую половину 1944 года,—сказано в рапорте,—мы всенародно клянемся Вам, родной Иосиф Виссарионович, сделать все для окончательного разгрома ненавистного врага. С честью выполним обязательства, взятые нами в новогоднем отчете, и любое Ваше задание по обеспечению Красной Армии вооружением, боеприпасами, снаряжением.

Каждому уральцу известно, что с честью выполнить клятву вождю, это означает, прежде всего, — повысить производительность труда не менее чем на 20 процентов. А осуществить эту важнейшую, нелегкую задачу и успешно завершить выполнение годовых программ можно будет лишь при том условии, если каждый завод, цех, пролет, каждое общежитие и культурно-бытовое учреждение встретят зиму в полной боевой готовности.

Можно хорошо организовать поточные линии, можно внедрить в производство самые совершенные и высокопроизводительные методы труда, но если при этом забыть о запасах топлива или о худой крыше,—толку не выйдет, уровень производительности труда снизится, программа сорвется.

Зима, особенно наша суровая уральская зима, создает дополнительные трудности в работе промышленности и железнодорожного транспорта. Трудности эти, однако, не страшны, если их своевременно преодолеть.

Между тем, на многих предприятиях области забывают, что времени для подготовки к зиме остается мало. Как известно, в подготовке к зиме особенно сложной и трудоемкой является работа по созданию зимних запасов топлива, сырья и материалов. Не завезти вовремя уголь, кокс, руду, известняк, железный лом на металлургические заводы—значит заранее обречь доменные и мартеновские печи на простои. Истина простая, но о ней, к сожалению, многим нашим хозяйственникам приходится напоминать. Директор Алапаевского металлургического завода тов. Комов знает, что заготовка дров у него идет плохо, что дров нехватит. Давно бы пора взяться за создание запасов других видов топлива и подготовить к этому печи. Но нет! Солнышко еще сияет, и тов. Комов не торопится.

Когда речь заходит о создании зимних запасов сырья и топлива, многие хозяйственники ссылаются на то, что Свердловская железная дорога «подводит». Слов нет, уральские железнодорожники обязаны сейчас коренным образом улучшить свою работу. Нельзя терпеть такого положения, когда, например, Свердловская дорога отстала в июле по перевозкам руды почти на 20 тысяч тонн и недовыполнила также план по доставке на металлургические заводы флюсов, огнеупоров и т. д. Долг железнодорожников Уральской магистрали—в августе усилить перевозки сырья и топлива. Но создание зимних запасов зависит и от самих руководителей промышленных предприятий.

Никто, например, не мешает нижнесалдинским металлургам везти из собственных карьеров известняк. Однако известняка нехватает им даже теперь, летом, потому что работа в карьерах запущена.

Все зависит от энергичного, хозяйственного, предусмотрительного подхода к делу. Больше требовательности к себе, больше инициативы! Создание запасов связано с решением многих вопросов, в частности—с приведением в порядок складского хозяйства. На заводе имени Куйбышева некуда принимать руду. Эстакада завалена.

В связи с подготовкой к зиме с новой остротой встает задача бережного хранения топлива и сырья, жесточайшей экономии их. На заводе, где главным энергетиком тов. Орехов, 3 тысячи тонн богословского угля находится в аварийном состоянии. Разбросанный по территории и незаштабелеванный по правилам он горит. Неизмеримо велики возможности для создания зимних запасов за счет наведения жесточайшей экономии. Достаточно сказать, что если бы на Кушвинском металлургическом заводе лучше соблюдали технологию доменного процесса, то только за счет ликвидации пережогов кокса в первом полугодии можно было создать запас его в количестве 4400 тонн.

Надо привлечь широкие массы трудящихся к подготовке промышленных предприятий и железнодорожного транспорта к работе в зимних условиях. Выполнение каждого пункта планов подготовки к зиме должно быть под постоянным контролем партийных, профсоюзных, комсомольских организаций, ибо в этой работе все важно и значительно. Тут ничего нельзя считать мелочным. Малейшая щель в дверях цеха в условиях зимы—враг производительности труда.

Здание цехов, оборудование, воздухопроводы, газопроводы, канализация —все должно быть отремонтировано, утеплено. Особое внимание—отопительным системам. Почему, например, в цехах завода, где главным энергетиком тов. Покровский, было холодно в прошлую зиму? Потому, что там не позаботились о хорошей изоляции отопительной системы. Кстати сказать, по этой «мелочной» причине на заводе в год теряется до 280 тонн богословского угля. Механики, энергетики, коллективы ремонтных цехов должны проявить максимум инициативы.

Одна из важнейших задач—это образцово подготовить к зиме станции, узлы, депо Свердловской магистрали, а также транспортные цехи предприятий. От решения ее зависит бесперебойная работа промышленности. Плохо идет на Свердловской дороге ремонт путевого хозяйства. Большое отставание имеется и по выполнению плана ремонта паровозов, особенно в депо Свердловск-пассажирская и Свердловск-сортировочная. Не спешат с подготовкой к зиме в транспортных цехах треста Богословуголь, Н.-Салдинского, Верх-Исетского, Новотагильского металлургического заводов и ряда других предприятий.

Надо дать широкую дорогу лунинским методам в ремонте подвижного состава, развить казанцевское движение на путейских работах, чтобы образцово подготовить транспорт к зиме.

Не менее важно своевременно выполнить план ремонта рабочих жилищ и коммунально-бытовых учреждений, заготовить топливо, позаботиться о том, чтобы снять высокий урожай с полей подсобных хозяйств и индивидуальных огородов, привести в порядок овощехранилища, организовать засолочные пункты и т. д. В этом деле особенно много можно сделать за счет самодеятельности рабочих, инженеров, служащих и членов их семей. Достоин подражания пример рабочего инструментального цеха Уралмашзавода тов. Першина, технолога этого же завода тов. Харуса и многих других, которые своими силами отремонтировали жилища. Готовят к зиме квартиры своими силами в нерабочее время лесорубы Ясашинского мехлесопункта.

Шире хозяйственную инициативу и самодеятельность масс в подготовке к зиме! Сегодня, а не завтра решать задачу бесперебойной работы уральской промышленности в осенне-зимний период!

ПРОМЫШЛЕННОСТЬ ГОРОДА СВЕРДЛОВСКА ВЫПОЛНИЛА МЕСЯЧНЫЙ ПЛАН

Промышленность города Свердловска выполнила июльский план на 103,2 проц. За семь месяцев выдано продукции сверх плана более чем на 95 миллионов рублей.

Салют верхне-салдинских металлургов

ВЕРХНЯЯ САЛДА (по телефону). Соревнование двух знатных сталеваров металлургического завода Григория Телешева и Константина Оносова, начавшееся после подписания рапорта товарищу Сталину, принимает все более широкий размах.

Оба они неизменно перевыполняют планы. Григорий Телешев постепенно повысил с'ем стали с 4 тонн на один квадратный метр пода печи до 6 тонн.

Весь мартеновский цех значительно превышает план.

Прокатный цех завода реконструируется. При этом некоторые механизмы неизбежно выключаются. Все же, несмотря на это, коллектив цеха перевыполняет план.

Так верхне-салдинские мартеновцы и прокатчики салютуют победоносно наступающей героической Красной Армии.

Коллективный корреспондент «Уральского рабочего» редакция газеты «Металлист».

ИНТЕРЕСНАЯ ВСТРЕЧА

На Верх-Исетском заводе состоялась встреча лучших стахановцев с учащимися ремесленного училища № 3. Секретарь парткома тов. Бобров рассказал об истории старейшего на Урале металлургического завода, о его революционных традициях и заслугах в дни отечественной войны.

Внимательно слушали воспитанники ремесленного училища о заводе, членами коллектива которого они скоро станут сами.

Лучший вальцовщик города В. Ф. Оборин призвал воспитанников ремесленного училища учиться отлично, чтобы отлично работать. Выступили также директор завода тов. Радкевич и директор ремесленного училища тов. Векшин.

Участники встречи прослушали выступление ансамбля песни и пляски ремесленного училища (худож. руководитель Полечкин). Исполнение русских народных песен и марша «Третьего ремесленного училища» вызвало горячее одобрение.

В. ГУБАНОВА.

ПЕРЕДОВОЙ ЛЕСПРОМХОЗ

Красноуфимский леспромхоз — передовой в тресте Свердлес. По итогам прошлого месяца он завоевал знамя ВЦСПС и Наркомлеса. Здесь особенно хорошо работает Чернореченский лесопункт, возглавляемый Григорием Яковлевичем Крючковым. Он перевыполняет план как по заготовке, так и вывозке леса.

Самоотверженно работают в лесопункте Меркурьевы Андрей и Дмитрий — отец и сын. В прошлом месяце они сделали 154 трудонормы. Иначе говоря, каждый из них работал за троих. На 220 процентов выполняют суточное задание лесоруб Евдокия Байдосова, коновозчик Федор Аристов и другие.

В СОВНАРКОМЕ СССР

ОБ ИТОГАХ ВСЕСОЮЗНОГО СОЦИАЛИСТИЧЕСКОГО СОРЕВНОВАНИЯ ОБЛАСТЕЙ, КРАЕВ И РЕСПУБЛИК ПО ПРОВЕДЕНИЮ ВЕСЕННИХ СЕЛЬСКОХОЗЯЙСТВЕННЫХ РАБОТ И ПОД'ЕМУ КОЛХОЗНОГО ЖИВОТНОВОДСТВА В 1944 ГОДУ

Рассмотрев итоги Всесоюзного социалистического соревнования областей, краев и республик по проведению весенних сельскохозяйственных работ и под'ему колхозного животноводства в 1944 году, Совет Народных Комиссаров Союза ССР признал победителями в социалистическом соревновании за выполнение и перевыполнение плана весеннего сева, за лучшие результаты зимовки и развития животноводства по состоянию на 1 июня с. г. следующие области, края и республики и **постановил:**

ПО СОРЕВНОВАНИЮ ЗА ПОЛУЧЕНИЕ ВЫСОКОГО УРОЖАЯ

1. Вручить переходящие Красные Знамена Государственного Комитета Обороны с выдачей:

а) первых денежных премий:
Киевской области Украинской ССР,
Калининской области;

б) вторых денежных премий:
Московской области,
Курской области,
Воронежской области.

2. Отметить хорошую работу по проведению весеннего сева колхозов и МТС Азербайджанской ССР, Грузинской ССР, Кабардинской, Северо-Осетинской, Дагестанской, Чувашской, Башкирской, Коми АССР, Днепропетровской, Запорожской, Полтавской, Сталинской, Сумской, Каменец-Подольской, Кировоградской, Николаевской, Одесской, Харьковской, Херсонской областей Украинской ССР, Ленинградской, Орловской, Грозненской, Ярославской, Тульской, Горьковской, Архангельской, Ивановской областей, Карагандинской и Павлодарской областей Казахской ССР.

ПО СОРЕВНОВАНИЮ ЗА ПОД'ЕМ КОЛХОЗНОГО ЖИВОТНОВОДСТВА

1. Вручить переходящие Красные Знамена Государственного Комитета Обороны с выдачей:

а) первых денежных премий:
Ивановской области,
Азербайджанской ССР;

б) вторых денежных премий:
Армянской ССР,
Тульской области,
Московской области.

2. Отметить хорошую работу по под'ему колхозного животноводства Туркменской ССР, Таджикской ССР, Грузинской ССР, Московской, Калининской, Ленинградской, Архангельской, Вологодской, Челябинской, Чкаловской областей, Полтавской, Киевской, Каменец-Подольской, Винницкой областей Украинской ССР, Гурьевской области Казахской ССР, Алтайского края.

ОБ ИТОГАХ ВСЕСОЮЗНОГО СОЦИАЛИСТИЧЕСКОГО СОРЕВНОВАНИЯ РАЙОНОВ ПО ПРОВЕДЕНИЮ ВЕСЕННИХ СЕЛЬСКОХОЗЯЙСТВЕННЫХ РАБОТ И РАЗВИТИЮ КОЛХОЗНОГО ЖИВОТНОВОДСТВА В 1944 ГОДУ

Рассмотрев итоги Всесоюзного социалистического соревнования районов по проведению весенних сельскохозяйственных работ и развитию колхозного животноводства в 1944 году, Совет Народных Комиссаров Союза ССР признал победителями в социалистическом соревновании за выполнение и перевыполнение плана весеннего сева и за лучшие результаты зимовки и развития животноводства по состоянию на 1 июня 1944 г. следующие районы и **постановил:**

1. ПО СОРЕВНОВАНИЮ ЗА ПОЛУЧЕНИЕ ВЫСОКОГО УРОЖАЯ

Вручить переходящие Красные Знамена Государственного Комитета Обороны и выдать денежные премии:

Солонянскому району Днепропетровской области.
Агдамскому району Азербайджанской ССР
Сунженскому району Грозненской области
Локтевскому району Алтайского края
Гулькевичскому району Краснодарского края
Богородскому району Горьковской области.
Сальскому району Ростовской области
Акмолинскому району Акмолинской области
Боровичскому району Новгородской области
Буденновскому району Воронежской области
Вурнарскому району Чувашской АССР
Тетрицкаройскому району Грузинской ССР
Ак-Булакскому району Чкаловской области
Купинскому району Новосибирской области.
Ново-Анненскому району Сталинградской области.

2. ПО СОРЕВНОВАНИЮ ЗА ПОД'ЕМ КОЛХОЗНОГО ЖИВОТНОВОДСТВА

Вручить переходящие Красные Знамена Государственного Комитета Обороны и выдать денежные премии:

Калязинскому району Калининской области
Учалинскому району Башкирской АССР
Вичугскому району Ивановской области
Кунцевскому району Московской области
Ярославскому району Ярославской области
Пришекснинскому району Вологодской области
Нагайбакскому району Челябинской области
Кахскому району Азербайджанской ССР
Ленинскому району Тульской области
Красавскому району Саратовской области
Тогузторовскому району Киргизской ССР
Степанаванскому району Армянской ССР
Борчалинскому району Грузинской ССР
Ленинабадскому району Таджикской ССР
Переяслав-Хмельницкому району Киевской области.

Шире внедрить индивидуальную сдельщину на уборке!

«...Рекомендовать колхозам применять в бригадах и звеньях на ручных работах по косовице, вязке, укладке и возке снопов, на подгребании колосьев индивидуальные или групповые задания с выделением в поле определенного участка, а на зерноочистке, вывозке зерна и других работах—индивидуальные или групповые задания, рассчитанные на определенный об'ем работ».

(Из постановления Совнаркома СССР и ЦК ВКП(б) «Об уборке урожая и заготовках сельскохозяйственных продуктов в 1944 году»).

★

КОЛХОЗНЫЕ РЕЗЕРВЫ

Беседа с секретарем Сухоложского райкома ВКП(б) Б. Я. Лисицким

Большие и ответственные задачи стоят перед колхозами района сейчас. Нам надо быстро и без потерь, как этого требуют партия и правительство, убрать урожай. Чтобы справиться с этим, необходимо, прежде всего, мобилизовать все резервы в колхозах и поднять весь народ на уборку урожая.

Известно, что уравниловка в оплате и обезличка труда колхозника — основное препятствие к дальнейшему повышению производительности труда в сельском хозяйстве.

Вот почему, намечая мероприятия по осуществлению постановления Совнаркома СССР и ЦК ВКП(б) об уборке урожая и заготовках сельскохозяйственных продуктов в 1944 году, мы особое внимание уделили внедрению индивидуальной сдельщины. Во всех колхозах района был проведен единый политдень по раз'яснению решения партии и правительства по этому вопросу.

Мы ставим задачей—поднять все население—от мала до велика—на полевые работы, дать каждому колхознику и колхознице, каждому привлеченному на полевые работы конкретное задание, отвести ему участок, который он должен убрать, и строго контролировать выполнение задания, качество работы. Лучшие жнецы—это старики и старухи, и между тем многие из них уже по нескольку лет не участвуют в работе. Нынче мы обратились к ним с призывом: выйти на поле, взять участок и убрать его, помочь колхозу и вместе с тем научить молодежь, как надо убирать вручную.

Призыв наш нашел широкий отклик среди престарелых колхозников. Умелая массово-раз'яснительная работа, подкрепленная организаторской работой, уже в первые дни уборки дала замечательные результаты. Колхоз «Победа» считался самым отстающим в районе. Никогда он во-время не справлялся с полевыми работами. После доклада на политдне здесь начали давать задания отдельным колхозникам. И многие обижались, почему им мало дают. 85-летний колхозник Андрей Игнатьевич Пахтин, когда его попросили убрать вручную полтора гектара, обиделся и заявил: «В японскую войну я на коленях жал. Ноги болели, а работу не бросал. А теперь, когда наша Красная Армия освобождает города и села, в которых я когда-то был с Брусиловым, я буду работать от зари до зари и уберу два с половиной гектара».

И так все. Не было разговоров о том, что задания велики, а, наоборот, каждый просил дать ему задание побольше. И это не только слова. Колхозница тов. Лескина обязалась убрать вручную 4 гектара. В первый же день при норме в 10 соток она выжала 21 сотки. Колхоз «Победа» в первые два дня выборочно убрал 8 гектаров. Тут же организовал обмолот и 28 июля сдал государству 24 пуда зерна.

В колхозе «Звезда» колхозница тов. Демина, выступая на собрании, заявила: «За четыре дня я убрала гектар вместо 40 соток по норме. Обязуюсь убрать еще 5 гектаров». И что самое интересное,—беря на себя определенные обязательства, колхозники просили твердо закрепить за ними участки, чтобы каждый мог проверить не только количество, но и качество работы.

Поэтому мы решили отвести каждому колхознику участок. Участки отметить табличками с указанием, сколько в нем гектаров и кто убирает. Это, казалось бы, небольшое мероприятие привело к резкому повышению производительности труда. Можно привести десятки фактов, когда в первые же дни уборки люди работают на закрепленных за ними участках за двоих и за троих. Колхозница артели «Краснополье» Александра Федоровна обязалась убрать 6 гектаров. В первые три дня эта патриотка убрала гектар. Колхозница Мария Яковлевна Сысолятина из колхоза «Чистополье» выполняет по две с половиной нормы.

Индивидуальные задания взяли на себя и животноводы. Они будут помогать полеводам убирать высокий урожай. Так, например, бригадир МТФ артели «Буэр» Анна Павловна Московских со своей бригадой обязалась убрать вручную 50 гектаров зернобобовых культур. Им отвели участок, на котором они будут работать и за уборку которого они отвечают.

Индивидуальную сдельщину мы начали внедрять не только на уборке вручную, но и на других работах. В колхозе «Челюскинцы» колхозницы Евдокия Яковлевна Шангина и Александра Васильевна Куклина обязались вывезти государству по 1000 центнеров хлеба каждая. Машинист жатки в том же колхозе Егор Яковлевич Шангич получил задание убрать 90 гектаров.

В связи с введением индивидуальной сдельщины значительно укрепилась трудовая дисциплина. В некоторых артелях введен такой порядок. Утром в половине шестого готовят горячий завтрак непосредственно на поле. Опоздавшие хотя бы на минуту не получают ни хлеба, ни завтрака. Это установлено по требованию самих колхозников, ибо колхозники понимают, как важно убрать урожай во-время и без потерь.

Первую квитанцию получил колхоз имени „Правды“

ИРБИТ, 3 августа (по телефону). Рожь под тяжестью колоса наклонилась в одну сторону. Председатель колхоза имени «Правды» тов. Фучкин, проезжавший мимо этого участка, остановился.

— Верно говорит русская пословица,—подумал он,—пока зреет зерно—само в руки бежит, а созреет—успевай убирать.

Вечером собралось правление артели. Еще раз обсудили, как лучше расставить силы, использовать машины.

...Ранним утром колхозникам отвели участки. С первых же дней здесь строго соблюдается индивидуальная сдельщина. Спорится работа у многих колхозниц, но особенно выделяются тт. Лиханова, Иванова и Попова. Они не уходят с поля, пока не выполнят полторы нормы.

Одновременно с косовицей здесь взялись за обмолот и сдачу хлеба государству. На вывозку хлеба поставили наиболее добросовестных колхозников. Сельхозартель имени «Правды» уже доставила на заготовительные пункты 66 пудов зерна и первая в районе получила квитанцию на сдачу хлеба государству.

★

НАЧАЛИ РАБОТАТЬ КОМБАЙНЫ

ЗАЙКОВО, 3 августа (по телефону). Председатель колхоза «Новая жизнь» тов. Ермаков пригласил комбайнера Горкинской МТС Григория Ивановича Костромина.

— Сам знаешь,—заявил он комбайнеру,—уборка — дело сезонное, она не любит ждать...—В этот же день они побывали почти на всех участках. То в одном, то в другом месте шла уборка вручную и простыми машинами, но нашелся массив и для комбайновой уборки.

На другой день Григорий Иванович Костромин выехал на облюбованный участок. Он уверенно повел свою машину. Вот уже третий день идет в этой сельхозартели уборка комбайном. Тов. Костромин обязался сжать своим «сталинцем» 600 гектаров.

Сегодня уборка комбайнами началась в сельхозартелях «Красное знамя», «Путь Ленина» и других.

Уборка ржи

СЛОБОДО-ТУРИНСК

Андроновские, краснослободские — почти все артели района приступили к уборке озимых. Колхозники стремятся завоевать первенство в соревновании с Туринским районом. Уже сжато 1100 гектаров. Инспектора по качеству проверяют каждый участок. Всюду организован сбор колосьев.

ВЕРХОТУРЬЕ

Уборка хлеба все дальше продвигается на север. Вслед за восточными, начали жатву и здесь, в северных районах области. Колхозы Кардюковского сельсовета убрали хлеб с площади 10 гектаров.

„Точно сказать не могу“

Колхозные поля Боровиковского и Городищенского сельсоветов. Всюду, куда ни взглянешь, огромные массивы вполне созревших озимых. Упустишь день-два и недосчитаешь десятки килограммов зерна с каждого гектара. Колхозы имени Тельмана (председатель тов. Солдатов), «Зауралец» (председатель тов. Туйков) с первого же дня развернули борьбу за сжатые сроки уборки и без потерь. В передовых артелях убирают хлеб вручную и стремятся всюду использовать жатки-лобогрейки.

Однако уборка в большинстве колхозов идет крайне медленно. Дело в том, что руководители района, особенно райзо, еще не ведут настойчивой борьбы за выполнение норм каждым колхозником, за полное использование уборочных машин. Попробуйте в районных организациях узнать, как в эти дни работали колхозники, использовались машины, и вы не добьетесь толкового ответа.

— Кто из колхозников перевыполняет нормы выработки на ручной косовице? — спросили мы секретаря райкома партии тов. Елохина.

— Такими материалами мы еще не располагаем.

— Много ли сейчас пущено жаток-лобогреек?

— Точно сказать не могу.

Свыше недели идет уборка озимых в еланских колхозах. Но как видно, здесь еще до сих пор нет оперативного руководства уборкой.

И. КАРПОВ.

Елань.

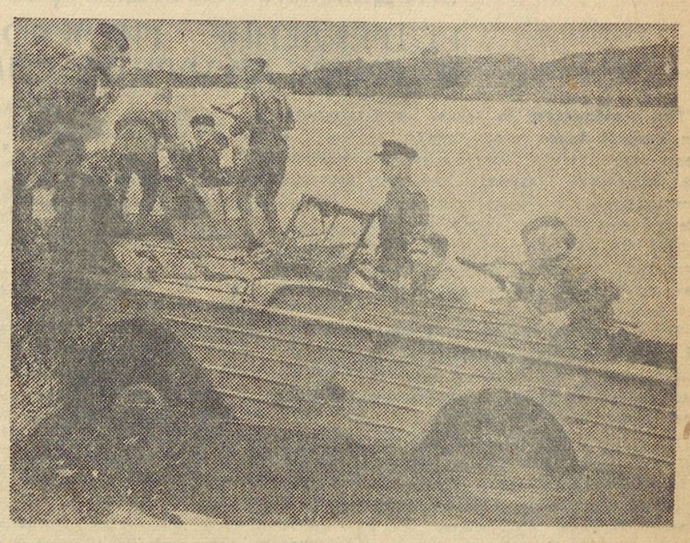

ДЕЙСТВУЮЩАЯ АРМИЯ. Советские автоматчики форсируют водный рубеж на автомобилях-амфибиях.

Фото Л. Великжанина. (Фотохроника ТАСС).

ОТ СОВЕТСКОГО ИНФОРМБЮРО

Оперативная сводка за 3 августа

В течение 3 августа западнее города РЕЗЕКНЕ (РЕЖИЦА) наши войска вели наступательные бои, в ходе которых заняли более 30 населенных пунктов и среди них БУЗАНЫ, БАРКАВА, АЙСПУРЕС, БАУРИ, ДАБАРИ и железнодорожную станцию АТАШЕНИ.

Северо-западнее и западнее города КАУНАС (КОВНО) наши войска в боями продвигались вперед и заняли более 200 населенных пунктов, в том числе крупные населенные пункты ПЕРНАРОВО, ПЕЛУТОВО, ДОГИ, МАНТИГАЙЛЯ, ЛЕБЕДЗЕ, БИЛЮНЦЫ, БЕРНАТОВИЧЕ, САПЕЖИШКИ, РОГЛИШКИ, СУТКИ, ЛУКШЕ, ГРИШКА БУДА, БАРЗДЫ, ЖЕРДЕЛЕ, ВИЛЬТРАКИ, СТЕРКИ.

Юго-западнее города САНДОМИР наши войска форсировали реку ВИСЛА, захватили плацдарм на левом ее берегу протяжением по фронту 30 километров и в глубину до 25 километров, овладев при этом 50 населенными пунктами и среди них городом СТАШУВ, крупными населенными пунктами КОПШИВНИЦА, ПОЛАНЕЦ.

Западнее и юго-западнее города ЯРОСЛАВ наши войска, продолжая наступление, овладели городом САНОК, а также с боями заняли более 200 других населенных пунктов, среди которых крупные населенные пункты ГУТА-КОМАРОВСКА, ДОЛЬНЫ, НИВИСКА, ДОМАТКУВ, БРАТКОВИЦЕ, ДОМБРОВА, ГУРНА, ЩУФНАРОВА, ВИСЬНЕВА, ОДЖИКОНЬ, ЯБЛОНИЦА ПОЛЬСКА, БЖОЗУВ, РАЧКОВА и железнодорожные станции СВИЛЬЧА, САНОК.

На других участках фронта—без существенных изменений.

За 2 августа наши войска на всех фронтах подбили и уничтожили 76 немецких танков. В воздушных боях и огнем зенитной артиллерии сбит 81 самолет противника.

* * *

Западнее города Резекне (Режица) бойцы Н-ского соединения с боями форсировали реки Тейция и Лысина. Немцы закрепились на шоссе Бараклани, Мадона и пытались сдержать натиск советских частей. Наши подразделения обошли лесом вражеские узлы сопротивления, а затем ударами с фронта и тыла очистили от немцев значительный участок шоссе. Противник понес тяжелые потери. Только на одной высоте подсчитано до 400 трупов гитлеровцев. Части другого нашего соединения переправились через реку Аташа и вышли к железной дороге Резекне — Крутпилс. Наши войска захватили 2 танка, 3 самоходных и 23 полевых орудия, 80 пулеметов, 10 радиостанций, 6 складов и другие трофеи. Взято в плен свыше 400 немецких солдат и офицеров.

* * *

Северо-западнее города Каунас (Ковно) наши войска продолжали наступление и заняли более 200 населенных пунктов. На одном довольно узком участке противник сосредоточил значительные силы пехоты и в течение дня предпринял несколько контратак. Гитлеровцы шли напролом, стремясь любой ценой добиться успеха. Артиллерийским и минометно-пулеметным огнем отбиты все контратаки противника. На поле боя осталось до 1000 трупов немецких солдат и офицеров.

Западнее города Каунас наши войска, преодолевая сильный огонь противника, с боями продвигались вперед. Очищен от немцев большой лесной массив. Стремительными ударами советские части заняли опорные пункты Сутки, Лукше и Гришка Буда. Уничтожено 17 немецких танков, 13 самоходных орудий, 7 бронемашин и 2 железнодорожных эшелона. Истреблено 2400 солдат и офицеров противника. Захвачено у немцев 33 орудия, 17 минометов, 74 пулемета, 50 автомашин и 15 складов с боеприпасами и военным имуществом. Противник пытался контрударами с воздуха сковать наши наступающие войска и ввел в дело крупные силы авиации. Советские летчики-истребители надежно прикрывают свои наземные части. В воздушных боях за день сбито 47 немецких самолетов. Кроме того, значительное число вражеских самолетов уничтожено на одном аэродроме противника.

* * *

Юго-западнее города Сандомир наши войска форсировали реку Висла. Первыми переправились через реку на подручных средствах советские пехотинцы. Затем была организована переправа танков на понтонах и плотах. Немцы построили здесь сильные укрепления, использовав для обороны дамбу. Противник всеми силами стремится отбросить наши войска на восточный берег реки Висла. Однако под ударами советских войск немцы теряют одну позицию за другой. Нашими войсками занято на левом берегу Вислы 50 населенных пунктов, в том числе город Сташув. В ожесточенных боях за день уничтожено до 3.000 немецких солдат и офицеров. Захвачены большие трофеи, в числе которых 8 танков и 60 орудий разных калибров. Взято в плен 300 немцев.

* * *

На севере 12 немецких бомбардировщиков под прикрытием 14 истребителей пытались совершить налет на одну нашу железнодорожную станцию. 6 советских истребителей смелой атакой расстроили боевой порядок вражеских самолетов и вынудили их сбросить бомбы в лес. В завязавшемся воздушном бою лейтенант Карамышев сбил бомбардировщик и истребитель противника. Летчики Крупин, Капер и Прохоров сбили по одному немецкому истребителю. Остальные самолеты противника поспешно вышли из боя. Наши летчики без потерь вернулись на свою базу.

* * *

Авиацией Краснознаменного Балтийского флота в Нарвском заливе и в Чудском озере потоплены катер и 4 немецких тральщика.

* * *

Наши войска захватили приказ генерал-полковника Шернера, недавно назначенного командующим Северной группой немецких армий. В приказе говорится: «В серьезный час поручил мне фюрер командование Северной группой армий и приказал использовать для обороны Прибалтики все имеющиеся ресурсы». Новый командующий угрожает своим солдатам суровыми репрессиями и заявляет, что он «в самый короткий срок доберется до каждого бездельника, до каждого уклоняющегося от боя». В заключение немецкий генерал заклинает солдат и офицеров: «Каждый метр земли, каждый участок должен обороняться с пламенным фанатизмом. Мы должны врасти в землю, ни один командный пункт, ни один пост управления не должен быть сдан противнику. Вы, солдаты Северной группы армий, держите в своих руках судьбу и решение войны».

Приказ немецкого генерала Шернера со всей очевидностью вскрывает неблагополучие в Северной группе немецких армий, отрезанных в Прибалтике нашими войсками. Немецкие солдаты видят обреченность своего положения, уклоняются от боя и дезертируют. Ни грозные приказы, ни истерические заклинания не помогут новому командующему Северной группой немецких армий генералу Шернеру. Он приказывает своим войскам врасти в землю. Многие сотни тысяч гитлеровцев на советско-германском фронте не только вросли, но уже и сгнили в земле. Такая же участь ждет солдат и офицеров Северной группы немецких армий. Прибалтика станет могилой для немцев.

Собрание актива жилищных работников

Состоялось собрание актива жилищных работников гор. Свердловска. Доклад об итогах полугодовой работы и ходе социалистического соревнования сделал начальник горжилуправления тов. Булычев. Он подробно рассказал о подготовке к зиме квартир и котельного хозяйства домов местных советов, о ходе завоза топлива.

В прениях приняли участие начальник управления благоустройства тов. Цыкарев, председатель обкома союза работников жилищного хозяйства тов. Минеева, начальник Чкаловского райжилуправления тов. Смородинцев, управдомами тов. Пруткина, бухгалтер Октябрьского райжилуправления тов. Сальникова и другие.

Под бурные аплодисменты собравшихся был принят текст приветственной телеграммы вождю народов, Маршалу Советского Союза товарищу Сталину.

СООБЩЕНИЕ

Чрезвычайной Государственной Комиссии по установлению и расследованию злодеяний немецко-фашистских захватчиков и их сообщников

ИСТРЕБЛЕНИЕ ГИТЛЕРОВЦАМИ СОВЕТСКИХ ВОЕННОПЛЕННЫХ В „ГРОСС-ЛАЗАРЕТЕ" СЛАВУТА КАМЕНЕЦ-ПОДОЛЬСКОЙ ОБЛАСТИ

При освобождении от немцев частями Красной Армии города Славуты на территории бывшего военного городка был обнаружен «лазарет» советских военнопленных. В нем находилось свыше 500 истощенных и тяжело больных людей. Они рассказали об умерщвлении немецкими врачами и охраной «лазарета» десятков тысяч советских военнопленных.

Под председательством Хрущева Н. С., председателя Совнаркома УССР, специальная следственная комиссия расследовала обстановку и обстоятельства умерщвления гитлеровцами в Славутском «лазарете» офицеров и бойцов Красной Армии, попавших в немецкий плен. Комиссия проверила материал допроса, произведенного старшим советником юстиции прокуратуры УССР Мальцевым Л. Г., при участии представителей Чрезвычайной Государственной Комиссии Готцева Б. Т. и Кононова Б. А., и данные анализа судебно-медицинских экспертов: главного судебно-медицинского эксперта Наркомздрава УССР профессора, доктора медицинских наук Сапожникова Ю. С., заведующего патоморфологическим сектором Московского центрального нейрохирургического института профессора, доктора медицинских наук Смирнова Л. И. и директора Харьковского научно-исследовательского института судебной экспертизы НКЮ УССР профессора Бокариус Н. Н.

В результате следствия собрано огромное число показаний свидетелей и пострадавших, распоряжений оккупационных властей и других документов, изобличающих гитлеровское правительство и верховное командование германской армии в грубом попирании элементарных правил человечности.

На основании этих материалов Чрезвычайная Государственная Комиссия установила:

Осенью 1941 года немецко-фашистские захватчики оккупировали город Славуту и организовали в нем для раненых и больных офицеров и бойцов Красной Армии «лазарет», наименовав его: «Гросс-лазарет» Славута, «Цай лагерь 301». «Лазарет» был расположен в полутора-двух километрах юго-восточнее Славуты и занимал десять трехэтажных каменных зданий—блоков. Все здания гитлеровцы обнесли густой сетью проволочных заграждений. Вдоль заграждений, через каждые 10 метров были построены вышки, на которых находились пулеметы, прожектора и охрана.

Администрация, немецкие врачи и охрана «гросс-лазарета»—в лице коменданта гауптмана Планк, затем сменившего его майора Павлиска, заместителя коменданта гауптмана Кронсдорфер, гауптмана Ное, штабсарцта доктора Борбе, его заместителя доктора Штурм, обер-фельдфебеля Ильземан и фельдфебеля Беккер—проводили массовое истребление советских военнопленных путем создания специального режима голода, скученности и антисанитарии, применения пыток и прямых убийств, лишения больных и раненых лечения и принуждения крайне истощенных людей к каторжному труду.

НЕМЕЦКИЙ «ГРОСС-ЛАЗАРЕТ» СЛАВУТА—ЛАЗАРЕТ СМЕРТИ

В «гросс-лазарете» немецкие власти сосредоточивали 15—18 тысяч тяжело и легко раненых, а также страдающих различными инфекционными и неинфекционными заболеваниями советских военнопленных. На смену умершим сюда непрерывно направлялись новые партии раненых и больных советских военнопленных. В пути следования военнопленных подвергали истязаниям, морили голодом и убивали. Из каждого эшелона, прибывающего в «лазарет», гитлеровцы выбрасывали сотни трупов. Машинист водонапорной башни, расположенной на территории бывшего военного городка, Данилюк А. И. сообщил Следственной Комиссии, что он видел, как «из каждого вагона прибывавшего эшелона выбрасывалось по 20—25 трупов и на железнодорожной ветке оставалось до 800—900 трупов».

В пути пешего следования тысячи советских военнопленных погибали от голода, жажды, отсутствия медицинской помощи, дикого произвола немецкого конвоя. Медицинская сестра Славутской больницы Иванова А. Н. показала перед Следственной Комиссией, что в больницу местными жителями часто доставлялись советские военнопленные, брошенные конвоем, с тяжелыми ранениями, нанесенными в пути. В числе доставленных в больницу и скончавшихся она назвала техника-интенданта первого ранга Соломай, штабного писаря Пошехонова и рядового бойца Капилес.

Как правило, гитлеровцы ударами прикладов и резиновых дубинок встречали партии военнопленных у ворот «лазарета», затем отбирали у вновь прибывших кожаную обувь, теплую одежду и личные вещи.

НЕМЕЦКИЕ ВРАЧИ ПРЕДНАМЕРЕННО РАСПРОСТРАНЯЛИ В «ЛАЗАРЕТЕ» ИНФЕКЦИОННЫЕ ЗАБОЛЕВАНИЯ

В «гросс-лазарете» немецкие врачи искусственно создавали невероятную скученность. Военнопленные принуждены были стоять, тесно прижавшись друг к другу, изнемогали от усталости и истощения, падали и умирали. Фашисты применяли различные способы «уплотнения» «лазарета». Бывший военнопленный Хуажев И. Я. сообщил, что немцы «выстрелами из автоматов уплотняли помещения и люди невольно тесно прижимались друг к другу; тогда сюда гитлеровцы вталкивали еще больных и раненых и двери закрывали».

В «лазарете» немецкие врачи преднамеренно распространяли инфекционные заболевания. Больных сыпным тифом, туберкулезом, дизентерией, раненых с тяжелыми и легкими повреждениями они размещали в одном блоке и в одной камере. Бывший военнопленный советский врач Крыштоп А. А. показал, что «в одном блоке находились больные сыпным тифом и туберкулезом, количество больных доходило до 1800 человек, в то время, как в нормальных условиях там можно было разместить не более 400 человек». Уборка камер не производилась. Больные по нескольку месяцев оставались в том белье, в котором попадали в плен. Спали они без всякой подстилки. Многие были полураздеты или совершенно голые. Помещения не отапливались, а примитивные печи, сделанные самими военнопленными, разрушались. Элементарная санитарная обработка поступающих в «лазарет» не производилась. Все это способствовало распространению инфекционных заболеваний. В «лазарете» не было воды для умывания и даже для питья. В результате антисанитарии нищенность в «лазарете» приняла чудовищные размеры.

НЕМЕЦКИЕ ВРАЧИ И ОХРАНА «ГРОСС-ЛАЗАРЕТА» ГОЛОДОМ ИСТРЕБЛЯЛИ СОВЕТСКИХ ВОЕННОПЛЕННЫХ

Суточный пищевой рацион советских военнопленных состоял из 250 граммов эрзац-хлеба и 2 литров так называемой «баланды». Эрзац-хлеб выпекался из специальной, присылаемой из Германии, муки. В одном из складов «лазарета» обнаружено около 15 тонн этой муки, хранившейся в 40-килограммовых бумажных мешках с фабричными этикетками «шпельцмель». Судебно-медицинской и химической экспертизой, а также анализом, произведенным институтом питания Наркомздрава СССР от 21 июня 1944 г., установлено, что «мука» представляет собой мякину с ничтожной примесью крахмала (1,7 процента). Наличие крахмала свидетельствует о содержании в исследуемой массе ничтожного количества муки, повидимому, образовавшейся от случайно попавших в солому зерен при обмолоте. Питание «хлебом», приготовленным из этой муки, влекло за собой голодание, алиментарную дистрофию, в ее кахектической и отечной (голодный отек) формах и способствовало распространению среди советских военнопленных тяжелых кишечно-желудочных заболеваний, обычно кончавшихся смертью».

Так же пагубно действовала на организм «баланда», изготовляющаяся из шелухи гречихи и проса, неочищенного и полусгнившего картофеля, всякого рода отбросов, с примесью земли, осколков стекла. Нередко пища приготовлялась из падали, подбираемой по распоряжению коменданта в окрестностях «лазарета».

По заявлению бывших военнопленных Иноземцева И. П., Чигрина Е. И. и Жданова П. Н. в «гросс-лазарете» периодически отмечались вспышки заболеваний неизвестного характера, называвшихся немецкими врачами «парахолерой». Заболевание «парахолерой» было плодом варварских экспериментов немецких врачей. Как возникали, так и заканчивались эти эпидемии внезапно. Исход «парахолеры» в 60—80 процентах случаев был смертельный. Трупы некоторых умерших от этих заболеваний вскрывались немецкими врачами, причем русские врачи военнопленные к вскрытию не допускались.

Несмотря на то, что Славутский лагерь официально именовался «гросс-лазаретом» и в его штате числилось значительное количество медицинского персонала, больные и раненые офицеры и бойцы Красной Армии не получали самой элементарной медицинской помощи. Медикаменты для больных и раненых не выдавались. Хирургической обработке раны не подвергались и не перевязывались. Раненые конечности с повреждениями костей не иммобилизовались. Даже за тяжело больными не был организован уход. Бывшая военнопленная санитарка Молчанова П. А. сообщила, что «больные и раненые в большом количестве, сосредоточенные в соседнем с нами помещении, за досчатой перегородкой, не получали никакой медицинской помощи. Днем и ночью из их палаты доносились непрерывная мольба о помощи, просьба о том, чтобы им дали хоть каплю воды. Сквозь щели между досками проникало тяжелое зловоние от гноящихся и запущенных ран».

ПЫТКИ И РАССТРЕЛЫ СОВЕТСКИХ ВОЕННОПЛЕННЫХ

Советских военнопленных в «гросс-лазарете» подвергали пыткам и истязаниям, били при раздаче пищи, при выводе на работу. Не щадили фашистские палачи даже умирающих. Судебно-медицинская экспертиза при эксгумировании трупов обнаружила в числе других труп военнопленного, которому в агональном состоянии было нанесено колотое ранение ножом в паховую область. С торчащим в ране ножом он был брошен в могилу и еще живым засыпан землей.

Одним из видов массовых пыток в «лазарете» было заключение больных и раненых в карцер, который представлял собою холодное помещение с цементным полом. Заключенные в карцер на несколько дней лишались пищи и многие там умирали. Больных и слабых людей гитлеровцы с целью еще большего истощения заставляли бегать вокруг зданий «лазарета», а тех, кто не мог бегать, запарывали до полусмерти.

Нередки были случаи убийства военнопленных немецкой охраной ради потехи. Бывший военнопленный Бухтийчук Д. П. сообщил о том, как немцы бросали на проволочные заграждения, внутренности павших лошадей и, когда обезумевшие от голода военнопленные подбегали к заграждениям, охрана открывала по ним стрельбу из автоматов. Свидетель Кирсанов Л. С. видел, как был заколот штыком один из военнопленных за то, что он поднял с земли клубень картофеля. Бывший военнопленный Шаталов А. Т. «был очевидцем, как конвоир застрелил военнопленного, пытавшегося получить вторую порцию «баланды». В феврале 1942 г. он «видел, как часовой ранил одного из пленных, который искал в мусорной яме обедки, оставшиеся в немецкой кухне обслуживающего персонала, раненый был немедленно уведен к яме, раздет и пристрелен».

Комендатура и охрана лагеря неоднократно применяли изощренные меры истязаний. Среди вскрытых эксгумированных трупов судебно-медицинская экспертиза обнаружила четыре трупа военнопленных, умерщвленных холодным оружием, с колотыми головными ранами, проникающими в полость черепа.

Раненых и больных военнопленных, несмотря на крайнюю степень истощения и резкую слабость, гитлеровцы принуждали к непосильному физическому труду. На военнопленных перевозились тяжести, вывозились трупы умерщвленных советских людей. Изнемогающих и падающих военнопленных конвоиры убивали на месте. Путь на работу и с работы, по заявлению ксендза города Славуты Милевского, намечен, как вехами, маленькими надмогильными холмиками.

Наиболее ярким свидетельством изуверского отношения немецко-фашистских палачей к советским военнопленным является тот факт, что многих больных и раненых они закапывали в могилы заживо. Бывшему военнопленному Панкину А. М. известен случай, когда в феврале 1943 г. в мертвецкую был вынесен больной, находившийся в забытье. В мертвецкой больной очнулся, о чем было доложено немцу—шефу блока. Но он приказал оставить больного в мертвецкой и больной был похоронен.

На основании обнаружения в глубоких дыхательных путях четырех трупов военнопленных вплоть до мельчайших бронхов «большого количества песчинок, которые могли попасть так глубоко лишь при дыхательных движениях засыпанных песком», судебно-медицинская экспертиза установила, что в «гросс-лазарете» охрана комендатуры с ведома немецких врачей хоронила советских людей живыми.

НЕМЕЦКИЕ ПАЛАЧИ РАССТРЕЛИВАЛИ МИРНЫХ ГРАЖДАН ЗА ОКАЗАНИЕ ПОМОЩИ СОВЕТСКИМ ВОЕННОПЛЕННЫМ

Несмотря на строжайшую охрану и безудержные репрессии, советские военнопленные совершали индивидуальные и групповые побеги из «лазарета», находя приют у местного населения Славуты и окружающих населенных пунктов. В связи с этим, 15 января 1942 года шепетовский гебитскомиссар правительственный советник доктор Ворбс, в округ которого входил город Славута, специальным распоряжением предупредил население, что «за оказание «посторонним лицам», т. е. бежавшим военнопленным, какой бы то ни было помощи виновные будут расстреляны. Если же непосредственные виновники не найдутся, то в каждом случае будет расстреляно 10 заложников». Районная управа города Славуты, в свою очередь, об'явила, что «все военнопленные, самовольно покинувшие лазарет, об'являются вне закона и подлежат расстрелу в любом месте их обнаружения».

Бежавших и задержанных военнопленных, а также граждан, оказавших им помощь, гитлеровцы арестовывали, подвергали избиениям и расстреливали. Священнику Журковскому известен факт об аресте и расстреле 26 мирных граждан, оказавших помощь военнопленным. Свидетель Фригауф Я. А. сообщил, что за помощь военнопленным были арестованы доктор местной больницы Махнилов, дочь доктора Вайцещука, медсестра Нионила.

Особую активность в расправах с задержанными военнопленными и мирными гражданами проявлял шеф Славутской жандармерии обер-вахмайстер Роберт Готовиц и его заместитель вахмайстер Лор. Расстрел советских людей гитлеровцы производили на участке, прилегающем с юга к водонапорной башне бывшего военного городка, возле «гросс-лазарета». Это место ими было избрано с целью устрашения военнопленных, которые являлись невольными свидетелями чудовищных злодеяний.

ПОСЛЕДСТВИЯ ВАРВАРСКОГО РЕЖИМА, УСТАНОВЛЕННОГО В «ГРОСС-ЛАЗАРЕТЕ»

При медицинском освидетельствовании 525 освобожденных из «гросс-лазарета» Славута советских военнопленных было установлено у 435 крайняя степень истощения, у 59—осложненное течение ран, у 31—нервно-психическое расстройство. Судебно-медицинская экспертиза на основании внутреннего исследования 112 и наружного осмотра 500 эксгумированных трупов пришла к заключению, что администрация и немецкие врачи «лазарета» создали такой режим, при котором была почти поголовная смертность больных и раненых. Основной причиной смерти советских военнопленных судебно-медицинские эксперты считают истощение крайней степени, инфекционные заболевания, нанесение огнестрельных ран из автоматов и холодным оружием. Такой смертности, которая была в «лазарете», не знает ни одно лечебное учреждение.

Круглые сутки военнопленные, впряженные в повозки, вывозили трупы к заранее подготовленным ямам и все же не успевали. Тогда для ускорения «транспортировки» трупы выбрасывались из «лазарета» прямо из окон и там во дворе складывались штабелями.

Бывший военнопленный Севрюгин А. В. сообщил: «Люди вокруг меня умирали сотнями. Возле меня ежедневно умирали 9—10 человек. Мертвых увозили, места занимались новыми больными, а утром повторялась та же картина. Колоссальная смертность доходила до 300 человек в день». За два года оккупации города Славуты, при участии немецких врачей Борбе, Штурм и других медицинских работников, в «гросс-лазарете» гитлеровцы истребили до 150 тысяч офицеров и бойцов Красной Армии.

НЕМЕЦКИЕ ПАЛАЧИ ПЫТАЛИСЬ СКРЫТЬ СЛЕДЫ СВОИХ ПРЕСТУПЛЕНИЙ

Немецко-фашистские палачи всячески старались замести следы своих преступлений. Они тщательно маскировали места захоронения советских военнопленных. Это подтверждается данными расследования и судебно-медицинской экспертизы. Только на территории бывшего военного городка обнаружено до тысячи могил массового захоронения. На кресте могилы № 623 было написано 8 фамилий похороненных. При вскрытии этой могилы в ней оказалось 32 трупа. То же самое выявлено при вскрытии могилы № 624. В других могилах при вскрытии обнаружена грунтовая прослойка между лежащими в ней трупами. При вскрытии могилы № 625 было извлечено 10 трупов, а под слоем грунта толщиною в 30 сантим.— еще два ряда трупов. То же самое выявлено при раскрытии могилы № 627 и могилы № 8. Из последней извлечено 30 трупов, под слоем грунта найдено еще множество трупов значительно большей давности захоронения.

Гитлеровцы маскировали места захоронения путем посадки на них деревьев, прокладки дорожек, разбивки клумб и т. д. У казармы № 6 под одной из дорожек, выложенной камнями, была обнаружена могила размером 4,5 метра на 3 метра. В северо-западном направлении от этой казармы, недалеко от шоссе, ведущего в Шепетовку, обнаружены три замаскированных могилы размером от 6 метров на 2 метра до 6,5 метра на 2,5 метра.

К ОТВЕТУ ГИТЛЕРОВСКИХ ПАЛАЧЕЙ

На основании показаний свидетелей, данных судебно-медицинской экспертизы, расследования, произведенного Специальной Комиссией, Чрезвычайная Государственная Комиссия неопровержимо установила факт преднамеренного истребления охраной и немецкими врачами «гросс-лазарета» до 150 тысяч советских военнопленных.

Чрезвычайная Государственная Комиссия считает ответственными за эти преступления правительство и военное командование фашистской Германии, а также непосредственных виновников: штабсарцта доктора Борбе, его заместителя доктора Штурм, шепетовского гебитскомиссара, правительственного советника доктора Ворбс, майора Павлискэ, гауптмана Планк, гауптмана Ное, гауптмана Кронсдорфер, обер-фельдфебеля Ильземан, фельдфебеля Беккер, шефа славутской жандармерии обер-вахмайстера Готовиц и его заместителя вахмайстера Лор.

Все они должны понести суровую кару за свои чудовищные кровавые преступления, выразившиеся в преднамеренном истреблении советских военнопленных бойцов и офицеров Красной Армии.

Сообщения штаба верховного командования экспедиционных сил союзников

ЛОНДОН, 2 августа (ТАСС).

В вечернем сообщении штаба верховного командования экспедиционных сил союзников от 2 августа говорится:

Соединения союзных войск в течение дня продолжали наступление и достигли реки Вир и дороги, ведущей от Вир Конде. Наши войска взяли деревню Эстри. Наступление продолжается. Наши войска приближаются к Онэ. В секторе Кана продолжаются ожесточенные бои против бронетанковых соединений противника. В западном секторе бронетанковые соединения союзных войск продвинулись за Понторсон, а другие части приближаются к Сен-Пуа и продвинулись к юго-востоку от Бресей. Наши войска заняли город Вилльдье и наступают дальше на юг от Торенье. Наши операции в воздухе были ограничены условиями погоды.

ЛОНДОН, 3 августа (ТАСС).

В опубликованном сегодня сообщении штаба верховного командования экспедиционных сил союзников говорится:

В течение ночи на 3 августа на фронте существенных изменений не произошло. Юго-восточнее Бресей преодолено сопротивление противника в Ле-Мениле; продолжаются бои к югу от Перси и в окрестностях Виллер-Бокаж и Онэ. Продвижение за Понторсон продолжается.

Союзная авиация совершала налеты на мосты, танки, склады боеприпасов и горючего, транспорт и неприятельские суда в зоне от Бельгии до Бискайского залива. Средние бомбардировщики совершили успешные налеты на об'екты противника во Франции.

Войска союзников заняли Ренн

НЬЮ-ИОРК, 3 августа (ТАСС).

Военный министр США Стимсон об'явил сегодня на пресс-конференции о том, что войска союзников заняли Ренн (департамент Иль и Вилен в Северной Франции).

К СОБЫТИЯМ В ГЕРМАНИИ

ЖЕНЕВА, 2 августа (ТАСС).

Как сообщило германское информационное бюро, в Германии об'явлен розыск бывшего бургомистра города Лейпцига Карла Герделера, который обвиняется в соучастии в организации покушения на Гитлера. За последнее время Герделер проживал в Лейпциге и 20 июля бежал. В сообщении указывается, что лицам, которые помогут арестовать Герделера, будет выдано вознаграждение в размере 1 миллиона марок.

ВОЕННЫЕ ДЕЙСТВИЯ В ИТАЛИИ

ЛОНДОН, 3 августа (ТАСС).

Штаб войск союзников в Италии сообщает, что к югу от Монтелупо части индийской дивизии форсировали реку Пеза на широком фронте и продвинулись более чем на одну милю вперед.

Юго-западнее Флоренции попрежнему идут тяжелые бои. В долине реки Греве, к югу от Флоренции, несмотря на сильное сопротивление противника, были достигнуты серьезные успехи.

На восточном берегу реки Арно, к юго-востоку от Флоренции, войска союзников местами продвинулись вперед. На остальных участках фронта английской 8-й армии и американской 5-й армии действовали патрули и происходила артиллерийская перестрелка.

Авиация союзников совершала налеты на неприятельские коммуникации, торпедный завод и другие военные об'екты в южной Франции и бомбардировала портовые сооружения в Генуе.

Авиация союзников действовала также над Югославией.

ВОЙНА НА ТИХОМ ОКЕАНЕ

Японские войска на острове Тиниан прекратили сопротивление

ВАШИНГТОН, 2 августа (ТАСС).

Как официально сообщается, на острове Тиниан (Марианские острова) японские войска прекратили организованное сопротивление. Американские части ведут операции по очистке острова от остатков японских войск.

На острове Гуам американские войска продолжают быстро продвигаться вперед.

Закон о привлечении к ответственности фашистских главарей в Италии

НЬЮ-ИОРК, 1 августа (ТАСС).

Как сообщает газета «Нью-Йорк таймс», правительство Бономи опубликовало закон о привлечении к ответственности фашистов.

Главной целью закона является наказание преступных фашистских руководителей. Закон состоит из трех частей: первая предусматривает наказание за фашистские преступления, вторая—чистку гражданских учреждений, третья—конфискацию имущества фашистов.

Официально об'явлено, что в отношении фашистских главарей не будет проявлено никакого снисхождения и никакой поблажки.

О СРОКАХ ОХОТЫ

В развитие решения исполкома облсовета от 22 июля 1943 года Госохотинспекция при исполкоме облсовета установила следующие сроки и порядок охоты по Свердловской области в 1944—1945 годах.

На белку, колонка, горностая в северной полосе—с 25 октября по 5 марта 1945 г. В южной полосе — с 1 ноября по 25 февраля.

На лисицу, хоря, норку — с 5 ноября по 5 марта. В южной полосе — с 15 ноября по 25 февраля.

На зайца в северной полосе — с 1 ноября по 5 марта. В южной полосе — с 5 ноября по 25 февраля.

На барсука — с 15 сентября по 25 февраля. На ондатру—с 15 марта по 25 мая. На серую куропатку — с 1 октября по 1 декабря. На рябчика в северной полосе—с 1 октября по 1 марта. В южной полосе — с 15 сентября по 1 марта. На прочих птиц — с 6 августа 1944 г. по 1 марта 1945 г.

Воспрещается охота в течение всего года по всей области: на лосей, северных оленей, косулю (дикого козла), соболя, кидуса, выдру, куницу, серебристо-черную лисицу, бобра, американскую норку, лебедя, всех певчих и полезных хищных птиц.

На ондадтру, соболя, кидуса, выдру, лося (взрослого самца), северного оленя, косулю (дикого козла) охота разрешается заготовительным организациям в порядке нормированного отстрела с соблюдением правил, установленных Госохотинспекцией.

Добывание зайца петлями разрешается с 1 декабря только охотникам, заключившим договора на сдачу тушек и шкурок заготовительным организациям.

Охота на зайца с гончими разрешается с 1 октября по индивидуальным разрешениям Госохотинспекции.

Виновные в нарушении сроков и правил охоты будут привлекаться к ответственности по ст. 86-1 УК РСФСР и штрафу от 300 руб.

Ответственный редактор Л. С. ШАУМЯН.

Государственный театр оперы и балета имени А. В. Луначарского
5 и 6-VIII премьера
КАМЕННЫЙ ЦВЕТОК

Концертный зал Госфилармонии
Сегодня и 5-VIII КОНЦЕРТЫ народн. арт. Казахской ССР, орденоносца ШАРА с ансамблем.
Начало в 10 часов вечера.

Сегодня в кинотеатрах:
СОВКИНО—Девушка с характером. ТЕМП—Георгий Саакадзе (2-я серия). МОД—Старая мельница. На путях. ОКТЯБРЬ—Георгий Саакадзе (1-я серия). Летний кинотеатр—в саду им. Вайнера—Гибель Орла. СТАЛЬ—Машенька. Кинотеатр в саду им. Энгельса—Небо Москвы.

ГОСЦИРК
Сегодня ВЕЧЕР КЛОУНАДЫ
Аттракцион «ЛЕТАЮЩАЯ РАКЕТА».
В воскресенье 4 представления.

ГОСИПОДРОМ
6-VIII БЕГА. Начало в 1 час дня.

Сад-театр имени Вайнера
Сегодня и 5-VIII РОЗ-МАРИ
Участв. засл. арт РСФСР Глазунова, арт. Емельянова, засл. арт. РСФСР Высоцкий, Маренич, Матковский, Мягкий и др. Дирижер—засл. деят. искусств Бергольц.
Нач. в 10 час. вечера.

Окружной Дом Красной Армии
На днях гастроли Ленинградского государственного нового театра, художж. руковод. народн. артист республики Б. М. СУШКЕВИЧ.
В репертуаре:
Грибоедов—Горе от ума, Ю. Герман—За здоровье того, кто в пути, Н. Погодин—Кремлевские куранты, М. Горький—Егор Булычев, Ф. Шиллер — Мария Стюарт, Ж. Мольер—Скупой, М. Горький—На дне, Ц. Лерох—Милый друг.

Стадион «ДИНАМО»
6 августа междугородный матч
ФУТБОЛ
ХАБАРОВСК — СВЕРДЛОВСК
(Динамо). (Динамо).
Начало в 7 часов вечера.

Свердловский облфинотдел и горфинотдел
ДОВОДИТ ДО СВЕДЕНИЯ ВСЕХ ПРЕДПРИЯТИЙ, УЧРЕЖДЕНИЙ и ОРГАНИЗАЦИЙ о порядке применения ст. 16—18, раздела IV Указа Президиума Верховного Совета СССР от 8 июля 1944 года в части взимания налога на холостяков, одиноких и малосемейных граждан СССР.
1. Налог на холостяков, одиноких и малосемейных граждан в порядке ст. 16—18 вышеназванного Указа проводится в 1944 г., начиная со второго полугодия 1944 г.
2. К уплате налога привлекаются граждане, неимеющие детей и граждане, имеющие одного и двух детей, мужчины в возрасте свыше 20 до 50 лет (для 1944 г.—родившиеся в 1923 году и раньше, т. е. по 1894 год включительно) и женщины в возрасте свыше 20 до 45 лет (для 1944 г.—родившиеся в 1923 году и раньше, т. е. по 1899 год включительно).
Учащиеся средних и высших учебных заведений, мужчины и женщины в возрасте до 25 лет к налогу не привлекаются.
3. С рабочих и служащих и приравненных к ним по обложению подоходным налогом граждан первое удержание налога в порядке п. «а» ст. 17 Указа производится из заработной платы за первую половину августа одновременно за два месяца по заработку за июнь и по заработку за июль с зачетом удержанных в июле сумм налога по ранее действовавшим ставкам.
С заработной платы, выплачиваемой рабочим и служащим при увольнении, с заработков литераторов и работников искусств, а также с разовых выплат удержание налога производится со дня опубликования Указа.
4. Руководители и гл. бухгалтеры предприятий, учреждений и организаций обязаны обеспечить при удержании налога правильное применение Указа.
Рабочие и служащие должны до 10 августа 1944 года представить по месту работы документы о количестве детей, а лица, имеющие право по Указу на льготы,—документы, подтверждающие это право.

Свердловский машиностроительный техникум
об'являет ОСЕННИЙ ПРИЕМ УЧАЩИХСЯ на I, II и III курсы дневного, а также вечернего (без отрыва от производства) отделений.
Техникум готовит техников по следующим специальностям: конструирование, сборка и испытание машин, конструирование и сборка моторов, холодная обработка металлов резанием, литейное производство, сварочное производство.
Правила приема общие для всех техникумов.
Студенты техникума обеспечиваются: общежитием, стипендией.
Лица, окончившие 9 классов ср. шк., зачисляются на 2 курс без экзаменов, с обязательством сдачи в течение 1 семестра предметов 1 курса, неизучаемых в ср. школах. Окончившие 10 классов ср. шк. зачисляются без экзаменов в отдельн. учебн. группы с двухгодичным сроком обучения.
Заявления о приеме принимаются по 20 августа.
Приемные экзамены проводятся с 20 по 25 августа.
АДРЕС техникума: г. Свердловск, 12, ул. Стахановская, 33, комнаты 3 и 6, телефон Д1-90-46, добав. 24-14.

Элеваторный техникум Наркомзага СССР
об'являет прием студентов на 1944—45 уч. год на I, II и III курсы
ЭЛЕВАТОРНО-ТЕХНОЛОГИЧЕСКОГО (срок обучения года 10 месяцев).
МУКОМОЛЬНО-ТЕХНОЛОГИЧЕСКОГО (срок обучения года 10 месяцев).
и ПЛАНОВО-ЗАГОТОВИТЕЛЬНОГО ОТДЕЛЕНИЙ (срок обучения 2 г. 10 мес.).
Техникум готовит ТЕХНИКОВ-ТЕХНОЛОГОВ элеваторно-складского хозяйства и мукомольной промышленности и ТЕХНИКОВ-ПЛАНОВИКОВ и ФИНАНСИСТОВ для системы Наркомзага СССР.
Условия приема общие для всех техникумов.
Заявления с документами направлять по адресу: г. Свердловск, ул. Челюскинцев, 58, телеф. Д1-58-44.
Заявлений принимаются до 20 сентября. Приемные экзамены с 21 по 25 августа.
Начало занятий 1 октября.
Стипендия всем успевающим студентам. Военнообязанным предоставляется отсрочка по призыву в Красную Армию. Иногородние обеспечиваются общежитием.

ТРЕБУЕТСЯ МАШИНИСТКА и СТЕНОГРАФИСТКА. Обращаться: ул. Ленина, 47, 4-й этаж, комната 11, с 12 час. дня.

Отпускается бесплатно в неограниченном количестве древесная СТРУЖКА. Звонить по телефону Д1-35-12 и Д1-60-55.

Университет на Урале

Партия большевиков и Советское правительство всегда уделяли исключительное внимание высшей школе, особенно развитию университетского образования.

Едва отгремела революционная буря 1917 года, как молодое Советское правительство начало организовывать университеты. В числе первых советских университетов был Уральский государственный университет. Он создан декретом Совнаркома 19 октября 1920 года. Декрет подписал В. И. Ленин. С тех пор Екатеринбург, ныне Свердловск, стал университетским городом.

В. И. Ленин лично заботился об оборудовании лабораторий и кабинетов Уральского университета, содействовал получению университетом средств на приобретение оборудования за границей.

Внимание В. И. Ленина к Уральскому университету вполне понятно. Он гениально предвидел великое будущее нашего края. В своей работе «Очередные задачи советской власти» Ленин особенно подчеркивал наличие гигантских запасов руды на Урале и разработку его естественных богатств считал первоочередной задачей, усматривая в разрешении ее «основу невиданного прогресса производительных сил страны».

Но пол'ем Урала был бы немыслим без привлечения науки, без подготовки кадров. Между тем, на Урале не было высшей школы. У Рязановых, Зотовых и других уральских промышленных магнатов тративших миллионы на постройку роскошных особняков и на разгульную жизнь, не находилось нескольких сот тысяч рублей для организации высшего учебного заведения. Правда, в 1914 году в Екатеринбурге был торжественно открыт Горный институт, буржуазия отслужила по этому случаю молебен, потом начали строить здание, но занятия так и не начались до 1917 года. Высшая школа на Урале была создана лишь при советской власти.

На Уральский университет партия и правительство возложили задачу подготовки высококвалифицированных научных кадров, а также исследование природных богатств края и использование их на благо родины.

Открытие университета в Екатеринбурге было большим праздником для Урала. «Уральский рабочий» писал по этому поводу:

«Завтра в Екатеринбурге открывается Уральский государственный университет. Да здравствует новый рассадник света и знания! Да здравствует могучий и непобедимый союз науки и труда!»

А расширенное заседание Екатеринбургского городского совета приняло специальную резолюцию. В ней говорилось: «Трудящиеся и представители политических, производственных, культурно-просветительных и научно-технических организаций Урала горячо приветствуют создание нового мощного культурного центра — единого Уральского государственного университета и обещают приложить все силы, чтобы открывающийся университет мог шириться и процветать, внося свет во все углы Урала, содействуя культурному и экономическому пол'ему трудящихся РСФСР и победе социализма. Да здравствует крепко спаянные труд и наука!»

Открытие университета на Урале соответствовало и желанию самых широких трудящихся масс. Стремление к знанию, пробужденное в массах Великой Октябрьской социалистической революцией, нашло в нем свое разрешение. Уже в первый год университет имел 2399 студентов, а в 1921 году—в первом нормальном учебном году—3317 студентов.

В аудитории и лаборатории университета пришел рабочий. Пришел, чтобы овладеть высотами науки, техники, культуры. Это был совершенно новый тип университета—пролетарский, или, как его называли тогда,—социалистический.

В создании нового университета приняли активное участие не только ученые Урала, но и Москвы, Ленинграда и других центров. Можно прямо сказать, Уральский университет создавала, строила вся наша страна. Крупнейшие деятели науки и техники, культуры и искусства, политические и общественные деятели живо интересовались его строительством, работой и развитием, охотно оказывали ему всяческую помощь. А. М. Горький, А. В. Луначарский, М. Н. Покровский, академик А. Е. Ферсман приняли ближайшее участие в организации университета.

Уральский университет, созданный, взлелеянный большевистской партией, упорно работал над выполнением поставленных перед ним заданий. И добился немалого—за годы своего существования он выпустил тысячи новых квалифицированных специалистов, которые несут знания в самые отдаленные, глухие уголки нашей страны, помогают родине открыть природные богатства, двигают вперед науку. Университет подготовил и выделил ряд институтов, которые теперь существуют как самостоятельные (Индустриальный, Медицинский, Сельскохозяйственный и др.).

В трудные годы великой отечественной войны университет не прекращал своей деятельности, хотя рамки работы его несколько сузились. За последние годы он подготовил и выпустил до 500 новых специалистов: 29 математиков, 38 механиков, 31 астронома, 73 физика, 112 журналистов, 159 химиков, 42 историка и др.

Многое сделал университет и в области дальнейшей разработки научных проблем. Только за годы отечественной войны его работники защитили 15 кандидатских и 2 докторских диссертации.

Партия, правительство, лично товарищ Сталин ставят сейчас перед университетами задачи еще более усиленной подготовки специалистов с широким кругозором и наиболее интенсивного развития науки. Каждому университету отпускаются дополнительные средства.

Большие задачи поставлены и перед Свердловским университетом. Он обязан поднять свою работу во всех областях до уровня современных требований, быстро развиваться и вширь и вглубь.

Сейчас университет имеет пять факультетов: физико-математический, химический, геологический, историко-филологический и журналистики. Нужно организовать новые, недостающие факультеты: биологический, почвоведческий, юридический. Для этого крайне необходимы новые помещения.

Требуется значительно расширить и научную базу университета. Ему нужны ботанический сад, геологическая и зоологическая базы, музеи, экспериментальные мастерские, образцовая типография, астрономическая обсерватория и служба времени.

Предстоит формирование многих новых кафедр: петрографии, палеонтологии, ботаники, географии, зоологии, коллоидной химии, физики ядра и космических лучей. Хотя университет имеет крупные научные силы (проф. А. А. Яковкин, проф. П. А. Смирнов, проф. Ю. И. Малкин, проф. П. Г. Кантрович, проф. А. А. Соколов и др.), надо привлечь новых.

Университет должен превратиться в крупнейший научный и культурный центр Урала и готовить высококвалифицированных специалистов по всем отраслям науки.

Урал обладает неисчерпаемыми богатствами, которые при помощи ученых и питомцев Уральского университета должны все больше и больше служить на благо родины, для счастья трудящихся нашей страны.

В октябре будущего года исполняется 25 лет со дня подписания В. И. Лениным декрета об учреждении Уральского государственного университета. Четверть века—знаменательная дата. Коллектив университета отметит ее новыми исследованиями, открытиями, научными работами. Готовится сборник по истории Уральского университета и созыв специальной научной конференции.

Коллектив профессоров и преподавателей, студенты и обслуживающий персонал, подписывая полугодовой рапорт уральцев товарищу Сталину, обязались приложить все силы и решить задачу укрепления университета, его быстрого развития. Областные и городские организации оказывают университету большую помощь.

Осуществить предначертания великого Ленина — создать краевой университет, научный и культурный центр Урала—дело нашей чести.

И. СЕДЛЕЦКИЙ.
Ректор Свердловского государственного университета, профессор, доктор наук.

Адрес редакции: Свердловск, ул. Ленина, 47, 4-й этаж. Телефоны редакции: ответственный редактор Д1-19-07, зам. ответственного редактора Д1-43-07, ответственный секретарь Д1-28-03, отдел партийной жизни и пропаганды Д1-38-82, Д1-34-05, промышленно-транспортный отдел Д1-82-86, Д1-39-10, сельскохозяйственный отдел Д1-