XXVII ГОД ИЗДАНИЯ
№ 171 (8670)
ЦЕНА НОМЕРА 20 КОП.
Газета выходит ежедневно, кроме понедельника

Пролетарии всех стран, соединяйтесь!

УРАЛЬСКИЙ РАБОЧИЙ

ОРГАН СВЕРДЛОВСКОГО ОБЛАСТНОГО И ГОРОДСКОГО КОМИТЕТОВ ВКП(б), СВЕРДЛОВСКОГО ОБЛАСТНОГО И ГОРОДСКОГО СОВЕТОВ ДЕПУТАТОВ ТРУДЯЩИХСЯ

ВОСКРЕСЕНЬЕ
16
ИЮЛЯ
1944 г.

За высокий урожай!

В трудных условиях военного времени, когда тысячи наших братьев и отцов ведут победоносные бои с немецко-фашистскими бандами, трудящиеся сел и городов провели весенний сев на высоком агротехническом уровне. Колхозники, рабочие МТС, совхозов, подсобных хозяйств, индивидуальные огородники засеяли сотни тысяч гектаров зерновых культур, картофеля и овощей. Нелегкая это была работа, но с помощью партии, правительства и лично товарища Сталина трудящиеся нашей области с ней справились.

Наши люди вкладывали в труд на полях всю душу, отдавали все силы ради того, чтобы обеспечить продовольствием отважных воинов Красной Армии, рабочих—кузнецов оружия и самих себя, свои собственные семьи.

Огромный человеческий труд вложен на колхозных и совхозных полях, в подсобных хозяйствах, на индивидуальных огородах и этот труд должен принести обильные плоды. Испокон веков известно, что земля—труд любит. Чем больше труда вложено в землю, тем богаче она одаривает труженика. Известно также, что борьба за высокий урожай в дни весеннего сева только начинается. Наука и практика показывают, что посеять—это только полдела, что только тщательный уход за посевами всех культур обеспечивает высокий урожай, способствует его удвоению, утроению.

Однако положение в ряде районов и городов нашей области вселяет тревогу за судьбу будущего урожая, так необходимого для обеспечения нормального питания Красной Армии и тружеников тыла.

Исполком облсовета и обком ВКП(б) приняли специальное постановление об уходе за посевами картофеля и овощей, в котором обращают внимание секретарей горкомов и райкомов ВКП(б), председателей исполкомов городских и районных советов, что, несмотря на тяжелые климатические условия весны этого года и запоздалый сев во многих колхозах, руководители ряда районов не прониклись ответственностью за получение высокого урожая и обеспечение продуктами питания рабочих городов, промышленных центров и воинских частей. Многие продолжают беззаботно относиться к уходу за посевами и не принимают мер к тому, чтобы восполнить недосев хорошим уходом и не допускать снижения урожая. Во многих районах области минеральные удобрения лежат на складах и не вывозятся на поля, в то время, как овощи и картофель находятся в неудовлетворительном состоянии и требуют обязательной подкормки.

Исполком облсовета и обком ВКП(б) обязали секретарей горкомов и райкомов ВКП(б), председателей городских и районных советов проверить во всех колхозах, совхозах и подсобных хозяйствах положение с прополкой овощей, окучиванием картофеля, подкормкой картофеля и овощей и принять меры по каждому хозяйству в отдельности с тем, чтобы полностью закончить прополку овощей и первое окучивание картофеля к 20 июля и к этому же сроку провести подкормку картофеля и овощей.

Горкомам и райкомам ВКП(б), исполкомам городских и районных советов предложено до 20 июля командировать партийно-советский актив для мобилизации колхозников, служащих учреждений и предприятий города и районных центров на завершение работ по уходу за посевами. Необходимо повсеместно проверить качество ухода за посевами и при выявлении недоброкачественного ухода принимать немедленные меры к исправлению недостатков.

Замечательный почин в борьбе за высокий урожай сделали трудящиеся города Нижний Тагил. Сегодня в нашей газете печатается их обращение к индивидуальным огородникам Свердловска и всей области, в котором дана программа борьбы за то, чтобы собрать картофеля с каждой сотки не менее 250 килограммов, свеклы и брюквы—не менее 300 килограммов, луку—не менее 100 килограммов, а по капусте добиться, чтобы каждый посаженный кочан дал не менее 5 килограммов. Мы печатаем также постановление исполкома Тагильского городского совета и горкома ВКП(б) о поощрении индивидуальных огородников, добившихся высокого урожая.

Можно не сомневаться, что почин тагильчан найдет горячий отклик во всех городах и районах области, что партийные и советские организации широко развернут работу по вовлечению масс трудящихся области в активную борьбу за высокий урожай.

В публикуемых сегодня советах агронома приводятся расчеты—какую выгоду приносит правильный уход за посевами и даются указания—как этот правильный уход осуществить.

Пусть каждый еще раз призадумается—есть ли ему смысл потрудиться, если только одно окучивание картофеля увеличивает урожай, а два окучивания—утраивают его! А ведь, одним окучиванием дело не ограничивается — дополнительная подкормка, рыхление почвы, борьба с болезнями и другие агротехнические мероприятия еще больше увеличивают урожай картофеля, капусты, овощей.

Тагильчане решили добиться, чтобы каждый посаженный корень капусты дал не менее 5 килограммов. А что будет означать на практике выполнение этого решения? Известно, что, если заботливо не ухаживать за посевами, то многие корни капусты зачахнут, а лучшие из них достигнут одного, от силы — полутора килограммов. А если точно соблюсти все советы агрономов, то легко добиться веса кочана в 5 и даже значительно больше килограммов.

Таким образом, например, рабочий Уралмашзавода тов. Трезвянкин, посадивший на своем индивидуальном огороде 300 корней капусты, при хорошем уходе сможет получить не менее 1.500 килограммов капусты, а без надлежащего ухода едва ли получит и 300 килограммов! Так стоит ли товарищу Трезвянкину и членам его семьи еще потрудиться? Конечно, стоит, ибо от этого ухода зависит — будет ли семья на весь год обеспечена своей собственной капустой. А каких, поистине грандиозных, результатов можно добиться, если все огородники обеспечат тщательный уход за посевами капусты!

Свердловчане посадили 23 миллиона, тагильчане—21 миллион корней капусты. Это значит, что при хорошем уходе в городе Свердловске будет собрано, по меньшей мере, 115 тысяч тонн, а в Нижнем Тагиле—105 тысяч тонн капусты. Это значит, что все трудящиеся городов сами обеспечат себя капустой. Благородная задача, над осуществлением которой стоит поработать партийным и советским организациям.

От партийных и советских организаций городов и районов зависит — насколько умело они организуют рабочих, колхозников и служащих на борьбу за высокий урожай, как наладят помощь им в этом трудном деле.

Время не терпит! Терять нельзя ни дня, ни минуты, в сельскохозяйственном производстве нельзя зевать. Все работы по уходу за посевами надо закончить в самые короткие сроки. Уходом за посевами дело не ограничивается ни в колхозах, ни в подсобных хозяйствах, ни на индивидуальных огородах. Не за горами уборка и к ней надо своевременно подготовить крытые тока, простые и сложные уборочные машины, тару, амбары и т. д. «Хвались урожаем, когда рожь в амбар засыплешь»,—говорит мудрая русская пословица, а до засыпки урожаев в амбары еще далеко, еще многое предстоит сделать!

Дважды в году лето не бывает и его мы обязаны со всей полнотой использовать для обеспечения кормами скота. Сейчас по области проходит фронтовой двухнедельник по завершению сенокоса и закладке силоса—важнейшая кампания сегодняшнего дня, ибо от ее успеха зависит, будет ли Красная Армия, рабочий класс и колхозное крестьянство обеспечены мясом, молоком, шерстью, кожей и другими продуктами животноводства.

Немало трудных задач мы обязаны решить в короткие сроки, и только боевое, оперативное руководство партийных и советских организаций, объединение всех сил городов и сел области, повседневный самоотверженный труд рабочих, служащих, колхозников обеспечат нам победу.

Уральцы еще раз поклялись перед товарищем Сталиным, что во имя родины, ради ускорения нашей победы они сил своих не пожалеют, с честью выполнят любую задачу, как бы трудна она ни была. Слово уральцев с делом никогда не расходилось и не разойдется! Клятва уральцев товарищу Сталину должна быть и будет выполнена!

В чеховские дни

Вчера в Свердловском государственном драматическом театре состоялся общегородской вечер памяти А. П. Чехова.

Вечер открыл заместитель председателя исполкома Свердловского городского совета депутатов трудящихся тов. А. И. Давыдкин.

Доклад «Чехов—великий русский писатель» сделал заслуженный деятель искусств РСФСР Е. Брилль.

После доклада был показан спектакль «Дядя Ваня».

* * *

Большую работу в чеховские дни проводит окружной Дом Красной Армии УралВО. Лекторы ДКА, выезжая в части Свердловского гарнизона, знакомят бойцов и офицеров с жизнью и творчеством великого русского классика.

Радиоузел ДКА провел три литературные передачи, в которых произведения Чехова читались артистами Ленинградского государственного театра имени Ленинского комсомола.

Библиотека организовала выставку «Горький и Чехов». Представлены переписка и многочисленное фото.

Сегодня, 16 июля, в Малом зале состоится чеховский вечер. Докладчик—Я. Фельдман. В концерте принимают участие артисты Госфилармонии и свердловских театров.

* * *

С 5 июля в кинотеатре «Совкино» демонстрируются фильмы, снятые по одноименным произведениям А. П. Чехова: «Хирургия», «Налим», «Человек в футляре», «Медведь» и «Маска».

Перед началом сеансов—вступительное слово кандидата филологических наук Л. Гладковской.

* * *

РЕЖ, 15 июля (по телефону). На предприятиях и учреждениях города проходят беседы и доклады о жизни А. П. Чехова и читки его произведений. Участники самодеятельности выступают с чтением рассказов писателя, ставят его пьесы. Драмколлектив одного из строительств на вечере, посвященном памяти писателя, показал спектакль «Хирургия».

* * *

КРАСНОУФИМСК, 15 июля (по телефону). Райком ВЛКСМ совместно с редакцией радиовещания организовали специальную радиопередачу, посвященную жизни и творчеству Чехова. Был прочитан доклад о творческом пути классика русской литературы.

Общественность города и района широко участвует в чеховских днях. Комсомолка М. Глухова выступила у микрофона с речью «За что мы любим Чехова», участница молодежной художественной самодеятельности М. Туманова прочитала рассказ писателя «Душечка». П. ШЕЛЕСТ.

* * *

ПЕРВОУРАЛЬСК, 15 июля (по телефону). Первоуральцы достойно отмечают 40-летие со дня смерти великого русского писателя Чехова. Во всех клубах города проводятся вечера, посвященные творчеству писателя. Работники библиотеки клуба Новотрубного завода в молодежном интернате № 2 провели чеховский вечер. Молодежь с большим вниманием выслушала ряд рассказов писателя. Такие вечера прошли в общежитиях № 3 и № 38. В клубе Новотрубного завода также состоялся вечер, а 17 июля здесь будет читательская конференция. Выступят участники художественной самодеятельности и артисты свердловских театров.

На этих вечерах читают доклады о творчестве А. П. Чехова лекторы Соколаева, Кренцель, Иванова и Рубец.

В библиотеках города организованы выставки, отображающие жизнь и литературную деятельность великого писателя.

ВЫРАСТИМ ОБИЛЬНЫЙ УРОЖАЙ КАРТОФЕЛЯ И ОВОЩЕЙ!

★

К огородникам города Свердловска и Свердловской области

Дорогие товарищи! Весной этого года мы внесли с вами в общенародное дело большой вклад: в каждом городе и рабочем поселке засадили индивидуальные огороды.

В Нижнем Тагиле в этом году число индивидуальных огородников возросло до 126.220 человек. На своих огородах они посадили картофеля, капусты, моркови, свеклы и других овощных культур на площади в 6284 гектара. Одной капусты в этом году мы посадили небывалое количество — 21 миллион корней—в пять раз больше, чем в прошлом году.

Вокруг Тагила земля никогда не обрабатывалась. Мы раскорчевали под индивидуальные огороды 2800 гектаров и много вложили труда, чтобы вскопать вековые залежи.

Индивидуальный огород дает возможность каждому трудящемуся обеспечить свою семью картофелем и овощами на весь год. Но мало посадить картофель и овощи. Надо получить хороший урожай. Вырастить высокий урожай на индивидуальном огороде во время войны—это гражданская обязанность каждого огородника, большое государственное дело.

Огородники Нижнего Тагила принимают все меры к тому, чтобы в текущем году каждый из нас получил на своем огороде урожай картофеля не менее 250 килограммов с каждой сотки, капусты—5 килограммов с одного куста, свеклы и брюквы—300 килограммов, луку—100 кгр. с сотки.

Для этого мы проводим следующие мероприятия:

По картофелю—обязательно трехкратное окучивание и трех-четырехразовое рыхление почвы. Кроме того, проведем не менее двух подкормок перегноем, навозной жижей, золой, сульфатаммонием и другими удобрениями.

По капусте—проведем обязательное трехразовое окучивание, четырехразовое рыхление междурядий и двухразовую подкормку каждого растения раствором навозной жижи, перегноем и золой.

По свекле—проведем прореживание, четырехразовое глубокое рыхление междурядий, двухразовую подкормку органическими и минеральными удобрениями. Наши огороды будут чистые от сорняков.

Товарищи огородники города Свердловска и Свердловской области! Организуем образцовый уход за огородами и добьемся получения высокого военного урожая.

Вызываем вас на социалистическое соревнование. Пусть наши города будут широко известны не только своей промышленностью, но и изобилием сельскохозяйственных продуктов, выращенных самими гражданами на своих огородах.

Обращение принято на собраниях рабочих и служащих предприятий и учреждений города Нижнего Тагила.

О поощрении индивидуальных огородников за высокий урожай картофеля, капусты, свеклы и других культур

Постановление исполкома Нижне-Тагильского городского совета и горкома ВКП(б) от 14 июля 1944 года

Получение высокой урожайности на индивидуальных огородах является важнейшей народнохозяйственной задачей и обязанностью гражданина. В целях поощрения индивидуальных огородников, добивающихся высокого урожая, исполком горсовета и горком ВКП(б) постановляют:

1. Всем огородникам, получившим на индивидуальном огороде урожай с одной сотки по картофелю—250 килограммов, по свекле и брюкве—300 килограммов, по луку—100 килограммов, по капусте—5 килограммов от каждого корня, присвоить звание «Лучший огородник 1944 года» и вручить грамоты исполкома городского совета и горкома ВКП(б).

2. Установить для огородников, особо отличившихся в борьбе за высокий урожай, 45 денежных премий, из них 15 первых—по 1000 рублей, 15 вторых—по 500 рублей, 15 третьих—по 300 рублей. Выделить для премирования огородников 500 кубометров дров—по 4 кубометра на премию; 500 тонн угля—по 1 тонне на премию; на 100 тысяч рублей промтоваров—от 200 до 1000 рублей на премию.

3. Обязать Тагилторг и начальников ОРС'ов заводов создать запас соли для засолки капусты и овощей индивидуальными огородниками.

4. Обязать заместителя председателя исполкома горсовета по местной промышленности товарища Яковлева внести на рассмотрение исполкома и горкома ВКП(б) вопрос о производстве тары для засолки и квашения капусты индивидуальными огородниками.

5. Результаты работы индивидуальных огородников поводить по коллективам предприятий и учреждений огородными комиссиями завкомов и месткомов профсоюзов и по их предложению, через райсовет, представлять исполкому горсовета.

6. В октябре-ноябре 1944 года провести третью городскую сельскохозяйственную выставку.

Председатель исполкома горсовета НЕПОМНЯЩИЙ. Секретарь горкома ВКП(б) КОЛЫШЕВ.

КАК МЫ УХАЖИВАЕМ ЗА КАПУСТОЙ

Не первый год мы занимаемся огородничеством. Наряду с другими культурами выращиваем и капусту. В 1943 году каждый кочан, снятый с нашего огорода, весил 5—6 килограммов, а нынче думаем снять кочаны весом не менее 8 килограммов.

На нашем коллективном огороде мы тщательно ухаживаем за посевами, особенно много уделяем внимания рыхлению. Опыт показал, что рыхление способствует лучшему сохранению влаги, уменьшает потребность в поливе и облегчает борьбу с сорняками.

Дней через 10 после посадки внесли на капустный участок навозную жижу, а несколько дней спустя—сульфатаммоний. В течение лета подкормку произведем несколько раз.

На некоторых растениях появились сельскохозяйственные вредители. Мы тотчас же осмотрели каждый куст, пересыпали золой, систематически удаляем сельскохозяйственных вредителей руками.

Надеемся, что все, кто посадил на нашем коллективном огороде, будет обеспечен капустой. Мы сумеем вырастить богатый военный урожай.

А. СПОРОВА.

Бригадир коллективного огорода семей военнослужащих, пенсионеров и эвакуированных, проживающих по ул. М.-Сибиряка города Свердловска.

★

Что дает чеканка ботвы картофеля

Академик Т. Д. Лысенко рекомендует производить чеканку хлопчатника. Опыт показал, что этот прием заметно повышает урожайность. Т. Д. Лысенко дал и теоретическое обоснование чеканке, как средству управления развитием растений.

Московская государственная селекционная станция, используя эту теорию, с большой пользой применяет чеканку и ряда других культур.

Так, в прошлом году научный сотрудник селекционной станции Ф. Юхимчук применил чеканку картофеля сорта «лорх» и этим повысил урожай на 20 процентов, получив 240 центнеров клубней с гектара.

В чем сущность чеканки?

Известно, что ботва картофеля в первую половину вегетационного периода усиленно снабжает питательными веществами верхние части стебля, а клубни начинают образовываться лишь перед цветением. На создание цветков и их опыление, то-есть на половой процесс, растению приходится затрачивать большое количество питательных веществ, расходовать много энергии. Но цветение картофеля для хозяйства совершенно бесполезный процесс. Ведь наша задача добиваться высокого урожая клубней. Если же в начале бутонизации верхушки стеблей оборвать, питательные вещества, предназначаемые на построение цветков, будут использованы на образование клубней.

После прищипки (чеканки) верхушки поток питательных веществ в стебле картофеля изменяется. Он направляется вниз, ускоряет и усиливает развитие клубней. После чеканки клубни образовываются на пятьдесят дней раньше обычного срока и под каждым кустом их бывает больше, следовательно, урожай возрастает.

К чеканке ботвы картофеля следует приступать, как только на отдельных кустах появятся первые бутоны. Не следует ждать зацветания всего массива. Чеканить нужно так, чтобы вместе с бутоном обрывался и верхний листок. Через одну-две недели из пазух верхних листочков станут появляться новые ветви, некоторые из них опять дадут бутоны. Эти новые ветви также нужно чеканить.

В результате чеканки стебель картофеля будет мощнее. Он как бы омолаживается. Листовая—рабочая — поверхность куста, вырабатывающая крахмал, значительно увеличивается, и это приводит к росту урожая клубней. Особенно заметно омолаживание картофеля на ранних сортах («ранняя роза», «эпикур» и др.), урожай которых с помощью чеканки можно почти удвоить. Это и понятно: удлиняя срок жизни ботвы, мы тем самым заставляем ее больший период времени вырабатывать крахмал, который откладывается в клубнях.

На однократную чеканку гектара картофеля приходится затрачивать всего лишь три-пять человекодней, а прибавка урожая весьма значительна.

Г. ВЫСОКОС.

Научный руководитель Московской селекционной станции.

(«Социалистическое земледелие»).

—О—

ОЧИЩЕНО ОТ СОРНЯКОВ 128 ГЕКТАРОВ

АЛАПАЕВСК. Организованно выходят в поле комсомольцы и молодежь артели «Свободный путь». Маруся, Галя и Поля Черных при норме 0,50 га ежедневно пропалывают при хорошем качестве 0,65 га. В колхозе полностью очищено от сорняков 128 гектаров яровых посевов.

—О—

ЗАВОДСКАЯ ПТИЦЕФЕРМА

КАМЕНСК-УРАЛЬСКИЙ. Продснаб, где начальником тов. Шнейдер, организовал птицеферму. С инкубатора уже завезены 1000 цыплят. В ближайшие дни будет завезено еще 1000. В ноябре столовая завода получит первые тонны хорошего куриного мяса. На зиму предположено оставить 1000 несушек.

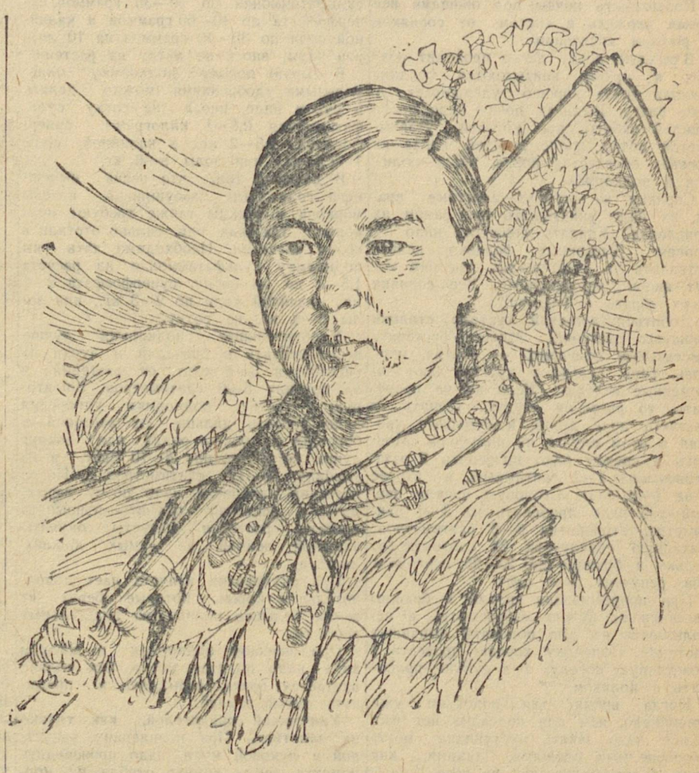

Александра Попкова—косарь колхоза «Путь к социализму», В.-Тавдинского района, в полтора раза перевыполняющая нормы.

Рис. Г. Ляхина.

Фронтовой двухнедельник по завершению сеноуборки и закладке силоса

1 ДЕНЬ

Многие колхозники Красноуфимского Манчажского и других районов в первый день фронтового двухнедельника показали высокие образцы работы. Но, чтобы закончить сенокос до начала массовой уборки хлебов, необходимо всем занятым на этом важном деле работать за двоих и троих.

Успех дела—в руках руководителей районов, райзо и председателей колхозов. Их обязанность организовать людей, ярче разжечь социалистическое соревнование, добиться резкого повышения производительности труда на сенокосе.

Партия и правительство создали все условия для того, чтобы сами колхозники и колхозницы были заинтересованы в заготовке кормов. Чем больше сена заготовит каждый косарь, тем выше будет и оплата его труда. Каждый колхозник, помимо основной оплаты в трудоднях, получит десятую часть от убранного и застогованного им сена, а машинисты сенокосилок за каждый гектар сенокоса, убранного сверх 40 гектаров в период до начала жатвы хлебов, получат по 20 килограммов сена. Выдача сена колхозниками за сеноуборку будет производиться после окончания ее, но не позднее 1 сентября.

Эту систему дополнительной оплаты труда надо сейчас, когда тысячи людей работают на уборке сена, хорошо раз'яснить. Нет никакого сомнения, что в ответ на сталинскую заботу колхозники удвоят и утроят напряжение в труде.

Каждый день двухнедельника должен быть заполнен высокопроизводительным трудом. Это даст возможность по-фронтовому провести сенокос и силосование, вдосталь заготовить грубых и сочных кормов, обеспечить скоту сытую зимовку, больше дать продуктов животноводства для Красной Армии и страны.

Косцы выехали на полевые станы

АРАМИЛЬ, 15 июля (по телефону). В 20—25 километрах от колхозов «Красный пахарь», «Красный колос», «Луч коммуны» и «Спайка» находятся сенокосные угодья. Организованным выездом на полевые станы ознаменовали эти артели начало фронтового двухнедельника. Правления колхозов хорошо оборудовали станы, создали все условия для того, чтобы косцы после напряженного труда могли отдохнуть.

Колхозы Арамильского района отставали с сенокосом и силосованием. Чтобы наверстать упущенное, здесь дали задание каждому колхозу, бригаде и звену. Активно включились в двухнедельник молодежь и пионеры. Каждый пионерский отряд получил задание по заготовке веточного корма и крапивы.

СОРЕВНОВАНИЕ БРИГАД

ЕЛАНЬ, 15 июля (по телефону). Активно включились члены артели «Колхозный путь» в проведение фронтового двухнедельника по завершению сеноуборки и закладке силоса. В колхозе создано четыре бригады, по три звена в каждой. Каждое звено получило задание.

Широко развернулось социалистическое соревнование между бригадами и звеньями за быстрейшее завершение сеноуборки и стогования. Ценя каждую минуту, колхозники в ненастную погоду переключаются на закладку силоса.

Лучше всех ведут закладку силоса артели Черновского сельского совета. Там уже засилосовано 1180 тонн. Большую помощь колхозам оказывают работники учреждений и предприятий. Ежедневно после работы они выходят на поле и помогают колхозам заготовлять корма.

ВЕСТИ С ПОЛЕЙ

СЫСЕРТЬ. Вблизи деревни Ключи расположился пионерский лагерь фабрики Уралобувь. Начальник лагеря тов. Суворова организовала заготовку веточного корма. Дети живо откликнулись на это дело, за один лишь день они собрали полтонны веточного корма для колхоза имени Сталина.

ПЕТРОКАМЕНСК. Широко развернулось соревнование между машинистами сенокосилок в колхозе «Новая жизнь». Тт. Григорий Шестаков, Степан Шестаков, Гергий Краснояров и Лука Селяхин стараются не отставать друг от друга. Впереди идет Лука Селяхин. Он ежедневно скашивает по 3,5 гектара. Как более опытный машинист, тов. Селяхин учит молодежь. В колхозе уже скошено 62 гектара и заготовлено 42 центнера веточного корма.

ОТ СОВЕТСКОГО ИНФОРМБЮРО

Оперативная сводка за 15 июля

В течение 15 июля северо-западнее и юго-западнее города ИДРИЦА наши войска вели наступательные бои, в ходе которых овладели городом ОПОЧКА, а также заняли более 40 других населенных пунктов и среди них ИСАКИ, ЖЕТЛОКИ, ЗУЕВО, ТОМСИНО, ДУБРОВКА, МАЛЬКОВО, БЕЛОГУРОВА, ЧЕРНОВО.

Северо-западнее и западнее города СВЕНЦЯНЫ наши войска с боями продвигались вперед и заняли более 80 населенных пунктов, в том числе крупные населенные пункты БУЦЯНЫ, ОНИКШТЫ, ОВАНТЫ, ВИДЕНИШКИ, ШЕШОЛИ, ГЕЛВАНЫ, ДАРКШАНЫ и железнодорожные станции БИЧАНЫ, ОНИКШТЫ.

К западу и юго-западу от города ВИЛЬНЮС наши войска, развивая наступление, овладели уездным центром Литовской ССР городом и железнодорожной станцией АЛИТУС, а также с боями заняли более 70 других населенных пунктов, в том числе крупные населенные пункты КОШЕДАРЫ, БУТРИМАНЦЫ, ПУНИ, НЕМАНОЙЦЕ, ДРУСКЕНИКИ, ШАНДУБРА, ПРИВАЛКА, ГОЖА и узловую железнодорожную станцию КОШЕДАРЫ. Наши войска вышли к реке НЕМАН, севернее и южнее АЛИТУС, на фронте 120 километров и, форсировав на ряде участков реку, захватили плацдармы на ее западном берегу.

К северу от города ВОЛКОВЫСК наши войска, форсировав реку РОССЬ, с боями заняли на западном берегу реки несколько населенных пунктов и среди них ЗАГУЖАНЫ, ОГРЫЗКИ, ВОЛПА, СТАНЬКОВЦЫ, КРАСНОЕ СЕЛО.

Западнее и юго-западнее города СЛОНИМ наши войска, преодолевая сопротивление и контратаки противника, продолжали вести наступательные бои, в ходе которых заняли более 60 населенных пунктов, в том числе крупные населенные пункты ИЗАБЕЛИН, ЛОПЕНИЦА, МАЛАЯ, ПОРОЗОВО, НОВЫЙ ДВОР, ЛЕЖАЙКА, ВЕЛИКОЕ СЕЛО, КОЛЯДИЧИ, СОШИЦА.

Северо-западнее и западнее города ПИНСК наши войска, продолжая наступление, овладели районным центром Пинской области городом ЛОГИШИН, а также с боями заняли более 20 других населенных пунктов и среди них крупные населенные пункты ПОРЕЧЬЕ, ВЕЛЕСНИЦА, ПАРШЕВИЧИ, БОГУШЕВО, ЕВЛАШИ и железнодорожные станции ПОРЕЧЬЕ, МОЛОДКОВИЧИ.

На других участках фронта—без существенных изменений.

За 14 июля наши войска на всех фронтах подбили и уничтожили 101 немецкий танк. В воздушных боях и огнем зенитной артиллерии сбито 46 самолетов противника.

★ ★ ★

МАССИРОВАННЫЕ НАЛЕТЫ НАШЕЙ АВИАЦИИ НА ЖЕЛЕЗНОДОРОЖНЫЙ УЗЕЛ ДВИНСК, ЖЕЛЕЗНОДОРОЖНЫЕ СТАНЦИИ КОБРИН И ЯНУВ

В ночь на 15 июля наша авиация произвела массированные налеты на железнодорожный узел Двинск, железнодорожные станции Кобрин и Януй (западнее г. Пинск). Бомбардировке были подвергнуты скопления воинских эшелонов и военные склады немцев.

На железнодорожном узле Двинск в результате бомбардировки возникло до 20 пожаров. Горели вагоны и платформы с военной техникой и боеприпасами противника. Среди пожаров произошло несколько сильных взрывов. Прямым попаданием бомбы взорван стоявший на путях эшелон с боеприпасами.

* * *

Северо-западнее и юго-западнее города Идрица наши войска продолжали наступление. Советские части, вышедшие к городу Опочка с трех сторон, завязали бои на его окраинах. Немцы отчаянно сопротивлялись, пытаясь любой ценой удержать город в своих руках. Наши войска быстро подавили сопротивление противника и очистили восточную часть города. Разбитые немецкие части отступили за реку Великая и взорвали за собой все переправы. Под прикрытием артиллерийско-минометного огня советские бойцы на понтонах, плотах и лодках переправились через реку. Стремительной атакой наши войска полностью овладели городом Опочка—важным узлом шоссейных дорог и сильным опорным пунктом обороны немцев на реке Великая. В боях за город уничтожено до 5 тысяч солдат и офицеров противника. По неполным данным, захвачены у немцев 4 танка, 160 орудий и минометов, 112 автомашин и 6 крупных военных складов. Взято в плен свыше 500 немцев.

* * *

К западу от города Вильнюс части Н-ского соединения, продвигаясь вдоль железнодорожной линии Вильнюс—Каунас, с боями овладели узловой железнодорожной станцией Кошедары, расположенной в 35 километрах от города Каунас. На станции захвачены военные склады, паровозы и вагоны с грузами, а также много вооружения. Юго-западнее Вильнюса наши гвардейцы вышли к излучине реки Неман, стремительно форсировали ее и окружили уездный центр Литовской Советской республики город Алитус. В ожесточенном бою советские части ликвидировали немецкий гарнизон и овладели городом. Захвачено много пленных и трофеев.

* * *

К северу от города Волковыск части Н-ского соединения на широком фронте форсировали реку Россь. Противник несколько раз пытался сбросить советские войска в реку. Наши бойцы успешно отбивали все контратаки немцев и, продвигаясь вперед, заняли несколько населенных пунктов. В ходе этих боев уничтожено свыше 2.000 гитлеровцев, сожжено и подбито 18 танков. Бойцы Н-ской части захватили 15 орудий, 46 пулеметов, 112 лошадей и 5 складов с боеприпасами и продовольствием.

* * *

Моряки Днепровской военной флотилии захватили в Пинске 80 катеров и барж и 2 землечерпательных машины противника.

* * *

Самолет-торпедоносец Краснознаменного Балтийского флота торпедировал и потопил в Финском заливе немецкий транспорт водоизмещением в 9 тысяч тонн.

* * *

Берлинское радио 14 июля передало следующее сногсшибательное сообщение: «После разрушения всех важных в военном отношении об'ектов в Вильнюсе доблестный гарнизон этого города, захватив с собой вооружение и боеприпасы, пробил себе путь через кольцо окружения и присоединился к основным силам германской армии. По пути гарнизон Вильнюса захватил в плен некоторое число советских солдат и офицеров, а также военные материалы противника.

Берлинские жулики с помощью такого трюка хотят скрыть бесславный конец немецкого гарнизона города Вильнюс. Гитлеровцы, окруженные в городе, продержались всего лишь пять дней. В боях за Вильнюс советские войска уничтожили 8 тысяч немецких солдат и офицеров. Более 5 тысяч немцев сложили оружие, сдались в плен и «прокладывают» себе путь на восток, в лагери для военнопленных. 13 июля, т.-е. в день, когда советские бойцы подавили последние очаги сопротивления немцев в Вильнюсе, войска 3-го Белорусского фронта находились уже в 50 километрах западнее города. В сложившихся условиях не могло быть и речи о спасении немецкого гарнизона. Гитлеровцы не могли удрать из Вильнюса даже на самолетах, так как в последние три дня сопротивления занимали лишь несколько зданий в центре города.

После того, как Вильнюс был полностью очищен от фашистских захватчиков, немцы 14 июля пытались силами 40 танков и батальона автоматчиков пробиться к городу. Наши войска окружили также и эту группу противника. В тот же день окруженная группа немецких танков и автоматчиков целиком ликвидирована.

Немецкая армия терпит одно поражение за другим. В связи с этим у брехунов из ставки Гитлера поистине безвыходное положение. Оттого они и прибегают к таким глупым и безадарным трюкам.

СОВЕТЫ АГРОНОМА

Хорошим уходом и подкормкой вырастим высокий военный урожай овощей

Опыт передовиков-овощеводов показал, что при хорошем уходе и применении подкормок на наших полях и огородах можно получить высокие урожаи овощей. Для этого необходимо провести следующие агротехнические мероприятия:

Поверхность почвы под овощами все время держать в чистом от сорняков и рыхлом состоянии.

В рыхлую почву легко проходит воздух и лучше впитываются осадки. Рыхлая почва хорошо удерживает в себе влагу. Рыхлить почву надо после каждой работы, при которой утаптывается почва, после дождей, когда на посевах образуется корка, после поливок и подкормок.

Сорняки на посевах—злостные враги, их надо уничтожать при самом их появлении. Удалять сорняки надо с корнем. Вырванные сорняки нельзя оставлять на участке, так как они могут вновь укорениться. Все сорняки надо убрать с участка.

Добиться должной густоты стояния овощных растений. Многие растения, высеваемые семенами, — свекла, морковь, репа, редька и другие, дают загущенные всходы. Если их не проредить, то растения будут теснить и глушить друг друга, и хорошего урожая в этом случае не получишь. Морковь и свеклу надо проредить 2 раза: первое—на 1—2 сантиметра, а второе—на 4—6 сант. Столовую свеклу первый раз надо проредить на 3—4 сантиметра, второй—на 6—8 сантиметров. Сахарную свеклу—на 20 сантиметров, редьку и брюкву—на 20—25 сантиметров, репу—на 5—8 сант.

При прореживании свеклы и брюквы растения не нужно выбрасывать, а использовать их для подсадки выпавших растений. Подсадку хорошо провести в дождливую погоду, а в сухую—проводить с поливом.

Когда время для подсадки уже пропущено, или для подсадки нет растений, надо занять пустующие места скороспелыми овощами, такими, как репа, редис, салат, лук на перо.

Растениям нужно дать как можно больше питательных веществ путем применения подкормок. Подкормка овощных растений сильно увеличивает урожай, даже и на хорошо удобренных почвах, а на бедных почвах подкормки могут удвоить и даже утроить урожай. По данным областной полеводческой опытной станции, капуста при применении только минерального удобрения дает прибавку в урожае по 121 центнеру на гектар, или по 121 килограмму на сотку. Еще большие прибавки в урожае дают подкормки органическими и минеральными удобрениями. Так, тов. Заякина, звеньевая колхоза «Ленинский завет», Арамильского района, применяя в подкормке перегной, навозную жижу и минеральные удобрения, получила урожай в три раза больше, чем на неудобренных участках. Капусте надо дать 2—3 подкормки.

При первой подкормке надо дать больше азота, который способствует хорошему развитию листьев. Во вторую или третью подкормку надо вместе с азотом дать больше фосфора-суперфосфата и калия, калийной соли, которые способствуют более быстрому созреванию и завивке кочня, а также придают устойчивость капусте к заморозкам в осеннее время.

Вторую подкормку следует дать к моменту начала завивки кочня, а дней через 10—12 дать третью подкормку уже в момент самого образования кочня.

Во вторую и третью подкормки надо к раствору коровяка добавить по 150—200 граммов золы на каждые 10 литров раствора, или дать подкормку растворами минеральных удобрений из расчета сульфатаммония по 20—30 граммов, суперфосфата по 40—60 граммов и калийной соли по 30—40 граммов на 10 литров воды, внося по литру на растение.

В сырую погоду подкормку минеральными удобрениями можно делать в сухом виде, внося на сотку сульфатаммония 0,8—1 килограмм, суперфосфата 1,5—2 кг., и калийной соли 1—1,5 кг., или золы 5—6 кг.

В связи с тем, что весна нынешнего года была засушливой, посевы моркови и свеклы также требуют подкормок, так как они сильно отстали в своем развитии. Необходимо дать им подкормку сульфатаммония из расчета 1,5—2 кг. на сотку, суперфосфата 2—2 кг., калийной соли по 2—3 кг., или золы 6—8 кг. на сотку.

Удобрительные подкормки лучше всего вносить в бороздки и лунки на расстояния 6—8 сант. от растений и на глубину 5—6 сантиметров. Во вторую и третью подкормки удобрения надо вносить дальше от растения—в борозды по бокам рядка, или вокруг лунки на расстояние 8—10 сант. и на глубину 10—12 сантиметров. После внесения удобрений надо почву взрыхлить, а растения окучить—присыпать стебель, растения капусты окучить влажной землей до самых нижних листьев.

При окучивании капуста дает дополнительные корни, которые берут из земли большее количество питательных веществ.

При внесении подкормок в жидком виде надо политое место, как только впитается влага, взрыхлить и присыпать сухой землей.

Уничтожай вредителей, как только их заметишь. При появлении капустной и луковой мухи надо производить поливку земли вокруг стебля и корневой шейки мыльно-карболовой эмульсией (50 куб. сантиметров технической карболовой кислоты и 50 граммов мыла на 10 литров воды), по поллитру на растение. Мыльно-карболовую эмульсию можно заменить раствором кремнефтористого натра (50 граммов на 10 литров воды).

Чтобы предохранить растения от заражения яйцами мухи, надо под каждое растение подсыпать нафталина в смеси с песком (1 часть нафталина на 10 частей песка). Под одно растение потребуется 0,5—1 гр. нафталина.

Для борьбы с капустной и репной белянкой, капустной совкой и молью надо опрыскивать растение парижской зеленью (12—15 граммов зелени, 25—30 граммов негашеной извести на 10 литров воды). Вместо опрыскивания можно применить опыливание кремне-фтористым натром, из расчета 8—10 килограммов на гектар. Опрыскивание и опыливание можно проводить только до завязывания кочня, а после надо проводить сбор гусениц вручную.

При появлении капустной тли растения опрыскивают мыльной эмульсией по 250 граммов мыла на 10 литров воды или табачным настоем.

Только применяя указанные агротехнические мероприятия, возможно получить высокий урожай овощей.

Агроном А. РЫКОВА.

Как собрать больше картофеля

Известно, что обработка почвы, удобрение и даже хороший посадочный материал, высаженный в нормальные сроки, не обеспечивают высокого урожая без хорошего ухода. Уход за картофельным полем решает судьбу урожая. Своевременный и правильный уход увеличивает урожай картофеля до 150—200 центнеров с гектара.

После каждого дождя необходимо производить рыхление почвы и удаление корки. После сильного дождя на картофельном поле образуется толстая корка. Она очень вредна. Почвенная корка содействует иссушению почвы, препятствует свободному доступу воздуха к корням, вызывает загнивание клубней и заболевание ростков картофеля грибными болезнями и, таким образом, нарушает нормальное развитие растений.

Мастер высоких урожаев картофеля тов. Юткина, прибегая к многократному рыхлению картофельного поля, сочетая рыхление с другими приемами ухода, добилась мирового рекорда, собрав 1.317 центнеров с гектара.

Окучивание картофеля 2—3 раза в лето значительно увеличивает количество и величину клубней

Окучивание картофеля надо производить не менее 2—3 раз в лето. Каждый окученный куст картофеля даст столько ярусов клубней, сколько проведено окучиваний. Окучивание надо начинать тогда, когда растение достигнет 12—15 сантиметров. Последующее окучивание проводить через 10 дней после первого.

Окучивать картофель нужно правильно: для этого рыхлую почву с боков приваливают к нижней части стебля картофеля, середину куста заполняют также землей. Нельзя засыпать и обрывать листья, нужно беречь их!

По данным Свердловской областной полеводческой опытной станции, установлено, что, если не окучить картофель, то с гектара получишь лишь 62 центнера, один раз окучить—получишь 112 центнеров, 2 раза окучить—получишь 162 центнера.

Нельзя опаздывать с окучиванием: только молодое растение дает увеличение числа ярусов клубней. Мастера высоких урожаев картофеля, окучивая 3 раза, добивались с одного куста 40 клубней общим весом в 4 клгр.

Сорняки—злейшие враги картофельного растения

Сорняки нужно удалять в течение всего лета с картофельных полей! Сорняки задерживают приток света к растению, делают его хилым, высасывают влагу и пищу из почвы и содействуют распространению болезней и вредителей. Полку сорняков на картофельных полях надо производить все лето до уборки.

Применяйте подсадку картофельных растений для полного использования площади и увеличения урожая

Подсадка картофельных растений дает полноту насаждений и этим увеличивает сбор картофеля с каждого гектара. Их надо посадить в местах выпада. Используйте для этого мощные кусты, разделяя их для подсадки. Каждый вновь подсаженный куст картофеля увеличивает урожай на 0,5 клгр. и больше.

Подкормка картофеля—необходимая мера ухода за картофелем

Для подкормки картофеля используются местные удобрения: птичий и кроличий помет, свежий коровий навоз, навозная жижа, настой из навоза, перегной, нечистоты из уборных. Применяются также и минеральные удобрения.

Подкормку можно вносить в сухом и растворенном виде.

В сухую и жаркую погоду питательные вещества подкормок усваиваются растением только при внесении их в растворенном виде. Жидкие подкормки приготовляются так: птичий помет, коровий навоз закладывают в кадку до половины об'ема, наливают до верху водой и после набухания и размешивания используют для полива.

Настой из помета перед поливом разбавляют водой в 10 раз, из навоза, коровяка—в 5 раз. В дождливую погоду настой удобрений достаточно разбавить в 2—3 раза.

Золы на одно ведро берут 100 граммов, это составляет по об'ему один стакан.

Сульфатаммония и калийной соли на одно ведро достаточно 2-х столовых ложек, суперфосфата—4-х ложек. При наличии тукосмеси берется 7—8 столовых ложек на ведро воды.

На одну сотку (100 кв. метров) вносится для подкормки птичьего помета 5—6 килограммов, перегноя 80—100 клгр., минеральных удобрений — азотистых, фосфорных и калийных (например, сульфатаммония, суперфосфата и калийной соли)—по 1,5—2 клгр. каждого или золы 5—6 клгр.

Все внесенные удобрения глубоко заделываются в почву.

Перед внесением жидких подкормок вокруг куста делают бороздку, наливают в нее удобрение и зарывают его землей. Раствором в количестве одного ведра поливают 10—12 кустов картофеля.

При внесении сухих удобрений рыхлят междурядья мотыгой и заделывают удобрения, или, рассыпав удобрения вокруг каждого куста на расстоянии 5—6 сантиметров, заделывают их.

Проводить подкормки нужно 2 раза в лето и приурочивать их к окучиванию картофеля. На участках со светлозеленой ботвой картофеля нужно усилить подкормку. Светлозеленая ботва картофеля — признак того, что растение нуждается в питательных веществах.

Сочетание внесения удобрений с окучиванием и рыхлением картофельного поля гарантирует прибавку урожая. Так, навозная жижа дает добавочных 40 центнеров картофеля с каждого гектара. Двухкратное внесение одного и того же количества навоза с разрывом в 20 дней и приурочиванием второй подкормки к периоду бутонизации увеличивает величину прибавки до 94 центнеров.

Зола, внесенная в сухом виде в количестве 7 центнеров, заделанная на глубину 10—12 сантиметров, повышает урожай картофеля до 50 центнеров с одного гектара.

Зола, как и всякое калийное удобрение, повышает морозоустойчивость картофеля против ранних осенних заморозков.

Удлинение жизни ботвы осенью на 3—4 дня увеличивает урожай картофеля на 3—4 тонны с каждого гектара.

Чтобы сохранить урожай, надо знать болезни картофеля и уметь бороться с ними

Во время полного цветения картофеля надо осмотреть картофельное поле и удалить больные растения. Удалению подлежат кусты, заболевшие черной ножкой, преждевременно усыхающие, также кусты карликовые, не цветущие.

Во второй половине лета возможно заболевание картофеля фитофторой или картофельной гнилью. При первом же появлении на листьях бурых, мокнущих пятен надо произвести опрыскивание ботвы бордосской жидкостью или опылить препаратом АВ, использовав для этого 8—10 килограммов препарата на 1 гектар. Перед уборкой надо скосить и удалить ботву, произвести более раннюю уборку картофеля предупреждая этим массовое заболевание клубней.

Свердловский сельскохозяйственный институт.

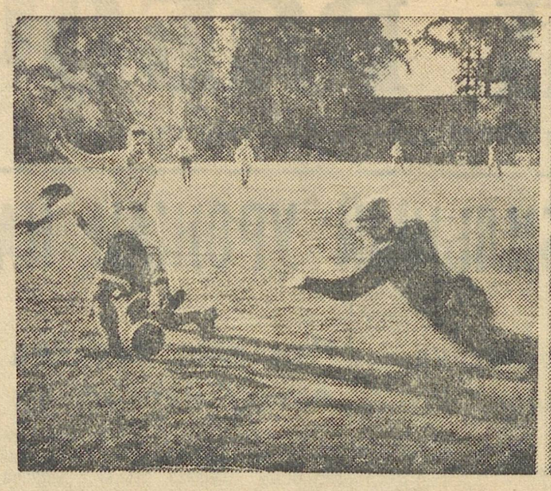

На снимках: слева—футбольный матч между московской и свердловской командами «Динамо». Справа—забег на 500 м. женской команды Орджоникидзевского района. Фото Л. Вяжлинского.

Праздник физкультурников

Приезд команды мастеров „Спартака"

В Свердловск ко Всесоюзному дню физкультурника прибыла футбольная команда мастеров «Спартака» (Москва). Это — одна из популярнейших команд Союза, широко известная и заграницей. В беседе с нашим корреспондентом капитан команды В. Соколов сообщил:

— Участники нашей команды не раз успешно играли с зарубежными футболистами, выезжали во Францию, Бельгию, Болгарию. В СССР встречались с сильнейшей испанской командой «басков», которую победили со счетом 6:2. Это было ее единственное поражение во время игр с нашими футболистами.

В Свердловск прибыли 16 игроков. В составе команды: Л. Леонтьев, Виктор Соколов, Василий Соколов, О. Тимаков, Г. Тучков, К. Рязанцев, Н. Гуляев, Б. Смыслов, Б. Соколов, А. Сеглин, Г. Глазков, А. Соколов, С. Холодков, И. Конов, В. Щагин и Н. Морозов. Капитан команды—Виктор Соколов. Тренер—заслуженный мастер спорта К. Квашнин.

16 июля мы играем с командой завода имени Калинина. Во время нашего пребывания в Свердловске намечено провести еще одну-две игры.

—o—

СПОРТСМЕНЫ СВЕРДЛОВСКА

Физкультурники Свердловска в дни отечественной войны вышли в первые ряды спортсменов Советского Союза в деле подготовки резервов для Красной Армии. Тт. Горностаева и Полонская (спортобщество «Трактор») подготовили около тысячи бойцов-рукопашников.

В спортивных мероприятиях принимают участие самые широкие массы трудящихся. 8.000 физкультурников систематически занимаются в спортивных секциях. В городе имеются две взрослых и одна детская спортивные школы. 600 общественников-инструкторов физкультуры работают без отрыва от производства. Число спортсменов-разрядников достигает 1.500 человек.

А. ВОЛКОВ.

—o—

Комсомольский «четверг»

В Сталинском райкоме ВЛКСМ г. Свердловска состоялся первый комсомольский «четверг». Старые уральские большевики П. П. Ермаков и Т. П. Лысова поделились с молодежью воспоминаниями о борьбе за советскую власть на Урале. На первом «четверге» присутствовало 55 человек из комсомольского актива района.

—o—

Оборудуется электростанция

ПОЛЕВСКОЕ (по телефону). В селе Полдневая артель Стромпромсоюза «Вперед» строит электростанцию. Это даст возможность механизировать производство, а также обеспечит электрическим освещением село. Построены котельная, машинная, монтируется паровая машина. Электростанция будет закончена к 7 ноября.

СЕГОДНЯ наша страна отмечает Всесоюзный день физкультурника — праздник молодости, силы, здоровья. В этот день спортивные организации отчитываются перед широкой советской общественностью показом своих достижений в деле военно-физической подготовки трудящихся.

Этому показу предшествовала большая учебно-тренировочная работа, охватившая по области свыше 300 тысяч человек. Ко Дню физкультурника передовые спортивные организации подготовили тысячи новых значкистов БГТО и ГТО. В числе передовых — Каменск-Уральский, Кировград, Невьянск, В.-Салда, Арамиль, Асбест и другие. Подписывая новогодний отчет товарищу Сталину, физкультурные организации области обязались охватить в этом году спортивно-массовыми мероприятиями более миллиона человек. Уже сейчас в кроссах, соревнованиях, походах, эстафетах приняли участие свыше 850 тысяч человек. Особенно оживилась работа перед праздником.

Спортобщество «Трудовые резервы» провело соревнования по всем ремесленным училищам, выявляя лучшего гранатометчика, бегуна и прыгуна. «Металлург Востока», «Спартак» «Учитель» и другие общества организовали внутри физкультурных коллективов соревнования для отбора участников на областные соревнования. В Ирбите состоялся мотокросс, в Свердловске — велосипедные состязания. Любители футбола на протяжении трех недель в городах и районных центрах наблюдали упорную борьбу за кубок области.

За время отечественной войны физкультурные организации Свердловской области вышли в число передовых. Область держит знамя ЦК ВЛКСМ и Всесоюзного комитета по делам физкультуры и спорта.

Среди сотен тысяч трудящихся, участвовавших в массово-спортивных мероприятиях, выявились новые способные молодые спортсмены, сумевшие за короткий период достигнуть хороших результатов.

День физкультурника, проводимый торжественно и массово впервые за годы отечественной войны, ставит перед физкультурными организациями области новые ответственные задачи—неустанно готовить Красной Армии крепкое, физически закаленное пополнение.

А. ЛИПМАН.

«Тагил в Отечественной войне»

ТАГИЛ (по телефону). Краеведческий музей приступил к организации выставки «Тагил в Отечественной войне». Выставка отразит работу тагильских оружейников, славные дела заводов, стахановцев, помощь семьям военнослужащих, боевые подвиги тагильчан на фронте.

12 Героев Советского Союза насчитывает город Тагил. На выставке будут представлены их бюсты и портреты. Скульптору тов. Крамскому заказаны бюсты Героев Советского Союза тт. Пологова, Афанасьева и других.

Среди экспонатов посетители увидят трофеи, подаренные воинами-земляками.

Сельские физкультурники

НЕВЬЯНСК (по телефону). Молодые колхозники села Северо-Конево увлекаются спортом. Средняя школа имеет спортплощадку. Здесь устроены турник, лестница, кольца, шесты, полоса препятствий. Организован колхозный физкультурный коллектив, в котором состоит 15 человек.

Недавно физкультурники села участвовали в районных соревнованиях на лучшего колхозного прыгуна, гранатометчика, бегуна и показали хорошие результаты.

—o—

Выпуск учащихся школ ФЗО

Закончился выпуск учащихся школ ФЗО Свердловской области. Промышленности передан новый отряд молодых квалифицированных рабочих. Они освоили 75 профессий — подручных сталеваров, горновых и вальцовщиков, стали столярами, плотниками, слесарями, токарями, штукатурами и т. д. 80 процентов учащихся получили отличные и хорошие оценки, 42 процента получили повышенные разряды. За время обучения они помогли предприятиям выпустить валовой продукции свыше, чем на 77 миллионов рублей, добыли более 9 тысяч тонн угля, 26 тысяч тонн руды, прокатали 170 тысяч тонн металла и т. д.

Лучшие показатели подготовки дала Свердловская школа ФЗО № 32, которой руководит тов. Соничев.

—o—

АСФАЛЬТИРУЮТ ТРОТУАРЫ

Вчера на улице Малышева, напротив Дома обороны, с 6 часов вечера закипела оживленная работа. Люди носили шлак, утрамбовывали и выравнивали землю. Коллектив одного завода в числе первых включился в работу по благоустройству Свердловска.

Завод обязался заасфальтировать 600 квадратных метров тротуара и отремонтировать 400 квадратных метров мостовой. План, намеченный на первый день, был вместо 4 часов выполнен за два с половиной. За это время коллектив завода успел распланировать всю площадь тротуара и произвести шлаковую подготовку для асфальтирования.

В субботнике участвовало 90 человек. Люди работали исключительно организованно, у них не пропадала даром ни одна минута.

Досрочно закончили работу на своих участках и помогли другим участкам бригады тт. Шмойлова, Горшкова и Желобкова. С большим энтузиазмом работали тт Семенов, Блюгерман, Прокофьев, Кучин и Борщов, воодушевляя своим примером весь коллектив.

Завтра начнется асфальтировка тротуара.

—o—

САДЫ НА УСАДЬБЕ

СУХОЙ ЛОГ (наш корр.). Секретарь Чернокоровской парторганизации тов. Бубенщиков посадил весной на своей усадьбе 15 яблонь, 130 кустов малины и по нескольку кустов вишни, крыжовника и смородины. В Каменск-Озерске колхозник Вагин посадил 30 яблонь, 30 кустов смородины, 30 кустов малины и 10 кустов крыжовника. Всего по району на усадьбах колхозников весной этого года посажено более 700 яблонь, свыше 3000 кустов малины, много смородины и крыжовника.

ДЕСЯТИЛЕТИЕ ЗАВОДА

Сегодня ордена Трудового Красного Знамени заводу Уралэлектроаппарат исполняется десять лет. Детище второй сталинской пятилетки — Уралэлектроаппарат—до войны был заводом, выпускавшим масляные выключатели, раз'единители и трансформаторы весьма ограниченной номенклатуры. К началу войны производство выросло (с момента пуска завода) в 15 раз. В дни войны завод значительно расширился по площади, в три раза увеличил об'ем производства, резко изменил номенклатуру и характер продукции. Количество изготовляемых изделий со 100 типов в мирное время за годы войны увеличилось до 400. В настоящее время Уралэлектроаппарат является единственным в Союзе заводом по производству высоковольтной, сильноточной электроаппаратуры, ртутных выпрямителей, мощных электродвигателей для металлургической, угольной и оборонной промышленности.

В короткий срок завод также освоил и дает героической Красной Армии оборонную продукцию.

Коллективом завода во время войны восстановлено и пущено по Советскому Союзу электрооборудования общей мощностью свыше 1.000.000 киловатт. Это намного больше мощности Днепрогрэса.

Неуклонно выполняя клятву уральцев товарищу Сталину, коллектив завода сейчас работает над внедрением новейшей техники. Выпущены одноанодные ртутные выпрямители для алюминиевой промышленности, на большую силу тока раз'единители, трансформаторы тока, электроавтоматы, осваивается массовое производство раз'единителей мощности. Подготовляется к производству вновь разработанная уральская серия турбогенераторов и турбовозбудителей. На станциях Урала ведутся монтажные работы новой серии гидрогенераторов, освоенных массовым производством.

Наряду с освоением новой техники завод набирает темпы количественного выпуска электрооборудования для восстанавливаемых предприятий Донбасса и новостроек.

На заводе развернуто большое капитальное строительство, значительно увеличивающее его мощность.

С ростом завода росли и люди. Бывшие рядовые рабочие-строители завода тт. Вылекжанин, Мехонцев, Калашников, Герасимов, Максимова и др. стали квалифицированными рабочими нашей электропромышленности. Молодые специалисты тт. Юдицкий, Зильберман, Клюсов, Генис, Гинзбург, Ганебный и другие стали опытными командирами и организаторами производства. В росте кадров, в горячем стремлении людей усилить помощь фронту — залог новых успехов завода.

В. БЕЗРУКОВ.

Сообщения штаба верховного командования экспедиционных сил союзников

ЛОНДОН, 14 июля (ТАСС).

В вечернем сообщении штаба верховного командования экспедиционных сил союзников говорится:

Продвижение союзных войск к дороге Лессэ-Сен-Ло продолжается. В линию обороны противника вбито несколько небольших клиньев. Взято местечко Лон, находящееся к северо-востоку от Лессэ. Войска союзников оседлали дорогу Трибеу-Ле шап-Де-Лоск к юго-западу от леса Омме. На западном берегу реки Вир, к северу от Сен-Ло, предпринято новое продвижение. Войска союзников вошли на окраину деревни Ле Маниль-Дюран. На остальных участках фронта без перемен.

Утром 14 июля истребители-бомбардировщики, действуя в трудных атмосферных условиях, совершали налеты на транспортные об'екты в Мондидье и Бове, а также в районе Лизье—Берне. Самолеты, базирующиеся в Нормандии, оказывали поддержку сухопутным частям и совершали налет на укрепленные пункты близ Сен-Ло.

ЛОНДОН, 15 июля (ТАСС).

В опубликованном сегодня утром сообщении штаба верховного командования экспедиционных сил союзников говорится:

У основания полуострова Котантен союзники заняли новую территорию. Западнее Лессэ наши патрули продвинулись через Сен-Жермен-сюр-Э к Мезьеру, несмотря на значительное сопротивление противника. Мы продвинулись к Лессэ, заняв Бовэ и Ла Журденри. В нескольких милях восточнее наши войска заняли Ла Лонд и достигли района затопления на реке Э. Наступая через Горж и Сен-Жермен, наши части достигли Ле Гранж и соединились к югу от Омме с войсками, продвигающимися восточнее болот Горж. Между Сентени и рекой Вир, и в районе восточнее Сен-Ло, осуществлен ряд местных продвижений. На остальных участках фронта ничего существенного не произошло.

Авиация продолжала свои налеты на войска противника и его военные об'екты.

ВОЙСКА СОЮЗНИКОВ НАХОДЯТСЯ В 10 КЛМ ОТ ЛИВОРНО

ЛОНДОН, 15 июля (ТАСС).

Штаб войск союзников в Италии сообщает, что в ночь на 14 июля части 5-й армии заняли важные возвышенности между реками Чечина и Арно. Не давая врагу передышки, французские части американской 5-й армии 14 июля заняли Поджибонси—важный узел дорог между Ареццо и Ливорно и продвинулись на всем участке фронта. Западнее американские части заняли Печчоли и Кьянни. На побережье Лигурийского моря передовые части союзников находятся в 10 клм. от окрестностей Ливорно. На центральном участке фронта обе стороны вели интенсивный артиллерийский огонь. В горном секторе войска союзников приближаются к городу Фабриано. На Адриатическом участке фронта положение без перемен.

Вчера авиация союзников совершила налеты на 4 нефтеочистительных завода и сортировочную станцию в Будапеште. Бомбардировке подверглись также неприятельские военные об'екты в Италии и Югославии.

ИНОСТРАННАЯ ХРОНИКА

◇ Французские патриоты повредили подземный кабель, соединяющий Париж с Берлином. В департаменте Вьенна выведена из строя линия высокого напряжения, по которой передавалась электроэнергия на базу подводных лодок в Рошфере.

◇ Распространение антиправительственных и антигитлеровских листовок в Венгрии приняло настолько широкие размеры, что власти издали специальное распоряжение владельцам домов и руководителям учреждений и предприятий немедленно удалять со стен и заборов всякие листовки и надписи.

◇ В целях сокращения безработицы в районе Рима планируется проведение общественных работ. Часть итальянцев будет занята на работах военного характера, проводимых командованием войск союзников.

◇ Фашисты публично казнили в Северной Италии 40 молодых итальянских патриотов. На казнь были специально согнаны их родители.

(ТАСС).

ИЗВЕЩЕНИЯ

17 июля, в Доме партийного просвещения им. Кагановича, в 7 час. 30 мин. вечера, состоится занятие лектория по истории ВКП(б). Лекцию на тему «Усиление опасности нападения на СССР и борьба партии за укрепление военной мощи страны» читает тов. Пылаев.

В 8 час. 30 мин. лекция для пропагандистов города на тему: «Возникновение уральской областной организации РСДРП», читает тов. Быстрых.

28 июля, в 8 час. 30 мин., в клубе им. Дзержинского публичная лекция на тему: «Военно-политическое и международное положение СССР», читает руководитель лекторской группы горкома ВКП(б) тов. Курсанов.

Билеты можно приобрести в Доме партпросвещения ежедневно с 11 час утра до 11 час. вечера.

Ответственный редактор Л. С. ШАУМЯН.

Государственный театр оперы и балета имени А. В. Луначарского
Сегодня утро РУСАЛКА. вечер ТОСКА.
17-VII ПАЯЦЫ.
18-VII СНЕГУРОЧКА.

Сад-театр имени Вайнера
Сегодня СПЕКТАКЛЬ Государ. центрального театра кукол под руководством С. ОБРАЗЦОВА ВОЛШЕБНАЯ ЛАМПА АЛАДИНА нач. в 8 ч. 30 м.
Сегодня, нач. в 4 ч. дня, КОТ В САПОГАХ
17-VII ЛИТЕРАТУРНО-МУЗЫКАЛЬНЫЙ КОНЦЕРТ, ПОСВЯЩЕННЫЙ А. П. ЧЕХОВУ.
В программе: скетчи, сцены и отрывки из произведений А. П. ЧЕХОВА, исполнители: артисты свердловских театров, нач. в 10 ч. в.
18-VII ПРЕМЬЕРА Государ. центр. театра кукол под руководством С. ОБРАЗЦОВА КОРОЛЬ-ОЛЕНЬ.

Концертный зал Госфилармонии
Сегодня и 17-VII СПЕКТАКЛИ Ленинградского театра эстрады и оперетты на еврейском языке при участ. АННЫ ГУЗИК БЕЙЛКЕ. Нач. в 9 ч. 30 м. в.

ГОСЦИРК
Ежедневно
БОЛЬШИЕ ПРЕДСТАВЛЕНИЯ при участии народн. арт. РСФСР В. Г. ДУРОВА.
Скоро: Засл. арт. РСФСР КАРАН Д'АШ.

ГОСИППОДРОМ
Сегодня бега, центральный день сезона. нач. в 1 ч. дня.

Клуб имени Сталина
СПЕКТАКЛИ Свердловского государственного драматического театра
Сегодня ДАМА-НЕВИДИМКА.
18 и 19-VII ЗЫКОВЫ.

Окружной Дом Красной Армии
Гастроли Ленинградского государственного театра имени Ленинского комсомола
Сегодня МАШЕНЬКА.
17 и 18-VII НОЧЬ ОШИБОК.

Дом культуры железнодорожников
Сегодня демонстрируется кинокартина ВЕСЕЛЫЕ РЕБЯТА.

Сад-театр имени Вайнера
Сегодня нач. в 11 ч. веч.
КОНЦЕРТ засл. арт. РСФСР Э. А. ВЫСОЦКОГО.
Участвуют: арт. ИВАНОВА Н. М., симфонич. оркестр филармонии
Конферансье А. М. МАТКОВСКИЙ, дирижер В. БЕЛИЦ.

Сегодня в кинотеатрах:
СОВКИНО — Медведь. Маска. Совкино-журнал № 7 и 28, днем Варя-капитан. Сладкий пирог. ТЕМП — Человек в футляре. МЮЛ — Багдадский вор. ОКТЯБРЬ — Серенада солнечной долины. Летний КИНОТЕАТР в саду имени Вайнера — Чапаев. СТАЛЬ—Налим. Хирургия.

Преступление и наказание

Рассказ

— Эй, извозчик, деталей!

Василий отшатнулся от этих хлестких, оскорбительных слов. Он боялся и стыдился их, как самого страшного, неисправимого порока. Последнее время товарищи по работе смотрели на него холодно, безучастно, а это было очень обидно, особенно после того, как его начали считать хорошим парнем.

Нагрузив деталями тачку, сгорбившись, он толкнул ее вперед себя и понуро, тяжело передвигая ногами, точно они были обуты в свинцовые башмаки, побрел в дальний угол цеха. Мимо прошел мастер. Василий косо посмотрел в его сторону и наклонил голову еще ниже.

Несколько недель назад сменный мастер Никита Петрович Козырев поймал Внукова на месте преступления. Парень сидел на станине и тупо глядел куда-то в окно. Станок крутился, но тонкий слух мастера сразу обнаружил, что резец не резал металл. Никита Петрович почувствовал, как в нем мгновенно закипел гнев. Растоптав недокуренную папиросу, он бросился к Внукову.

— Уходи!—крикнул он Василию. — Ты не смеешь больше занимать это место!—Мастер исступленно стучал ладонью по полированной станине, выговаривая все, что накопилось к Внукову за последнее время. И когда первый порыв гнева утих, мастер сказал:

— Я ведь не железный, у меня тоже терпение может лопнуть. Уходи.

Это было так неожиданно, что Василий, не найдя что ответить, покорно выключив станок и опустив голову, пошел в сторону.

Круг завершился. Началось с того, что Василий, подстрекаемый лодырем и картежником Колькой Шилом, соблазнился игрой в «двадцать одно». Они спрятались на чердак общежития, и там Внуков проиграл все деньги, ботинки и даже хлебные карточки и пропуск в столовую. Он слезал с чердака, как будто перенес серьезную затяжную болезнь. Он замышлял занять денег у товарищей, купить проигранное. Но он не пошел ни к кому. Продал кое-что из своих вещей и, стыдясь своего поступка, глубоко раскаиваясь в нем, он замкнулся, стал безразличным ко всему окружающему.

Никита Петрович заметил перемену в нем и спросил, что произошло.

— А чего вам? Что есть—то и есть,—ответил тот сухо.

Обиженный грубостью Внукова, мастер серьезно заметил:

— Больно скоро ты созрел, а у тебя не только усы—брови еще не выросли.

Продукцию Внуков возил с токарного передела к нарезному станку, где работал глухонемой токарь-орденоносец Малинин. Василий мог часами, не отрываясь, следить за необыкновенным мастером, который один выполнял работу троих. Движения его были ровны, несуетливы, взвешены, скупы. Он работал красиво, с какой-то величественностью и изяществом, доведя свое ремесло до искусства. Василий жадно ловил каждое его движение, осмысливал его и запоминал. Он иногда, закрыв глаза, представлял себе весь процесс нарезки так, как будто он сам стоял за станком.

Василий об'яснялся с Малининым знаками. Резьбовик никогда ничем не выражал своего неудовольствия, не сердился, очевидно, внутренне сочувствуя одиночеству парня. И Василий полюбил человека, с которым не сказал ни слова.

Как-то, придя на смену, Внуков сразу же обратил внимание, что у станка Малинина стоит Костя Путилин—сверстник и однокашник Василия.

— А где Малинин?—с беспокойством спросил парень.

— Болеет.

— Ты на его место?

— Я.

— Брак понемногу будем отвозить, или к концу дня сразу?—с'язвил Василий, и, беззвучно засмеясь, ушел.

Случайно, но он оказался прав—Путилин не справился с нарезкой. Несколько десятков деталей пошло в брак. В цехе заволновались. Никита Петрович сам встал к нарезному станку, он выполнял работу добротно, чисто, но очень медленно.

Прошло три дня. Необработанными и бракованными стволами минометов завалили цех. Появились «молнии», плакаты, призывающие к повышению выпуска деталей. На оперативках только и разговор был о нарезном отделе. Тревога росла. Но внезапно в цех пришел Малинин. Не сбрасывая с себя пальто, дрожа в болезненном ознобе, он прошел к станку и знаком потребовал у Василия деталей. Тот подвез ему стволы, торопясь, токарь поставил трубу в станок, включил его, но, проработав несколько минут, покачнулся и упал. Внуков бросился к нему, помог подняться, затем побежал за мастером.

Никита Петрович укоризненно посмотрел на Малинина, покачал головой и потом написал ему записку, чтобы он немедленно уходил из цеха и не возвращался до полного выздоровления.

Случилось так, что когда Малинин уходил, мастер и Внуков оказались рядом.

— Настоящий человек,—кивнул головой Никита Петрович в сторону Малинина.—Такими надо быть нам всем,—он повернулся и, увидев, что с ним рядом Внуков, брезгливо сморщил лоб, отвернулся и пошел прочь.

Василий постоял в раздумьи, потом бросился за мастером.

— Никита Петрович, постойте,—он хотел попросить, чтобы ему позволили стать за нарезной станок. Он готов все забыть, все. Но когда мастер повернулся холодный, строгий, Внуков вспыхнул, замялся и сказал:

— Кому теперь детали возить?

— Путилину. Будто не знаешь.

Взяв ненавистную тачку, Внуков повез ее к станку Кости.

Проходили дни. Путилин прилагал все усилия к тому, чтобы разгрузить отдел. Но его попытки были тщетны—брак не уменьшался. Василий все это видел и, как-то невольно, сам не заметив того, стал страдать вместе с Путилиным за провал. Слишком велик был позор для всей смены. Василий стал наблюдать за товарищем и, увидев его суетливые, необдуманные движения, сказал:

— Ты ведь не так работаешь. И люнет зажал сильно. Ты не бойся, прибавь скорости. Резец не сядет. Вот дай, я тебе покажу.

Путилин недоверчиво посмотрел на Василия.

— Думаешь, я тебя обманываю?—в тоне Василия было столько задушевности, искренности и теплоты, что Костя невольно подался и уступил ему свое место.

Василий с каким-то страхом оглянулся по сторонам, быстро включил станок и в три прохода нарезал резьбу. Затем оба парня, склонясь над деталью, проверили нарезку шаблоном, скобой, калибром. Все размеры выдержаны точно.

— Ты теперь работай, а я буду наблюдать и показывать,—сказал Василий.—Только не говори Никите Петровичу—он заругает меня, что я к станку становился.

Костя с благодарностью посмотрел на товарища и, пообещав ему исполнить просьбу, приступил к работе.

С этого времени, подвозя деталь, Василий зорко следил за тем, как работает Путилин, передавая ему все приемы Малинина, которые он успел усвоить очень хорошо.

К концу смены Костя дал норму. Это было событием. Рядом со сводкой Совинформбюро повесили свое последнее сообщение о ликвидации «узкого места».

На «оперативке» начальник передела попросил Путилина рассказать о том, как он добился успеха. Костя покраснел, посмотрел в сторону Внукова и увидел, как тот зажмурил глаза и замотал головой, промолчал.

На следующий день Путилин дал полторы нормы. А еще через день он уже давал по две. Никто не подозревал, что в этом успехе замешан Василий Внуков.

Смена готовилась подписывать рапорт уральцев товарищу Сталину. В этот день в цехе царило особенное возбуждение. Прорыв был ликвидирован полностью, смена Козырева соперничала в первенстве со сменой Богданова. В очередной «молнии» сообщалось, что раньше всех месячное задание выполнил Константин Путилин. Ему предоставили почетное право первому подписать рапорт вождю.

После работы собрались на митинг. В цехе, где стояли одни машины, в этот торжественный день запахло полем. Девушки ставили на стол цветы и ветви ели.

Начальник цеха, зачитав текст письма товарищу Сталину, выступил с речью, в которой особенно хвалил Путилина, спасшего положение. Под громкие аплодисменты Косте вручили перо для подписания рапорта. Но Костя положил его на место и, раздвинув плотное кольцо людей, протискался в задние ряды, туда, где одиноко стоял Василий Внуков. Взяв его за руку, Путилин повел за собой к столу.

Мастеру показалось это кощунством.

— Почему!—крикнул Козырев, преграждая путь Василию.