XXVII ГОД ИЗДАНИЯ
№ 155 (8654)
ЦЕНА НОМЕРА 20 КОП.
Газета выходит ежедневно, кроме понедельника

Пролетарии всех стран, соединяйтесь!

УРАЛЬСКИЙ РАБОЧИЙ

ОРГАН СВЕРДЛОВСКОГО ОБЛАСТНОГО И ГОРОДСКОГО КОМИТЕТОВ ВКП(б), СВЕРДЛОВСКОГО ОБЛАСТНОГО И ГОРОДСКОГО СОВЕТОВ ДЕПУТАТОВ ТРУДЯЩИХСЯ

СРЕДА
28
ИЮНЯ
1944 г.

ПРИКАЗ

Верховного Главнокомандующего
Генералу армии ЧЕРНЯХОВСКОМУ

Войска 3-го БЕЛОРУССКОГО фронта, развивая наступление, сегодня, 27 июня, в результате стремительного обходного маневра в сочетании с фронтальной атакой овладели городом и оперативно-важным железнодорожным узлом ОРША—мощным бастионом обороны немцев, прикрывающим Минское направление.

В боях за овладение ОРШЕЙ отличились войска генерал-лейтенанта ГАЛИЦКОГО, генерал-лейтенанта ГЛАГОЛЕВА, генерал-майора ШАФРАНОВА, генерал-майора РЫЖИКОВА, генерал-майора ПЕТЕРС, генерал-лейтенанта КОШЕВОГО, генерал-майора ПРОВАЛОВА, генерал-майора ОЛЕШЕВА, полковника КОВТУНОВА, полковника КОВАЛЕВСКОГО, полковника КЛИМАХИНА, генерал-майора БЕРЕСТОВА, полковника ПОЛЕВИК, генерал-майора СТРИЖЕНКО, полковника ДЕМИНА, генерал-майора БОРОДКИНА; артиллеристы генерал-лейтенанта артиллерии СЕМЕНОВА, генерал-майора артиллерии СЕМИНА, генерал-майора артиллерии ПОПОВА, генерал-майора артиллерии БЕЛЯКОВА, генерал-майора артиллерии САЗОНОВА, полковника ПИЛИПЕНКО, полковника ФЕДОТОВА, полковника ХАСИНА, полковника КИЙ; танкисты генерал-майора танковых войск БУРДЕЙНОГО, генерал-майора танковых войск НЕЦВЕТАЙЛО, полковника БУРЛЫГА, полковника БУКОВА, полковника ЦИНЧЕНКО, полковника ЛУШПА, полковника ДАГЕЛИСА; летчики генерал-лейтенанта авиации БЕЛЕЦКОГО, генерал-лейтенанта авиации САВИЦКОГО, генерал-лейтенанта авиации УШАКОВА, генерал-майора авиации ГОРЛАЧЕНКО, генерал-лейтенанта авиации БЛАГОВЕЩЕНСКОГО, генерал-майора авиации ЗАХАРОВА, полковника ПРУТКОВА, полковника ЗИМИНА; саперы генерал-майора инженерных войск ЗВЕРЕВА, полковника ЗАХАРОВА, подполковника ЦЕЛИЩЕВА, майора КРАВЧЕНКО, майора СЕМЕНОВА, полковника ПРОНЕВИЧА, майора ТРОЯНОВА, майора МАСЕНЗОНА и связисты генерал-майора войск связи БУРОВА, полковника ДАВИДЕНКО, полковника БЕЛЫШЕВА.

В ознаменование одержанной победы соединения и части, наиболее отличившиеся в боях за освобождение ОРШИ, представить к присвоению наименования «ОРШАНСКИХ» и к награждению орденами.

Сегодня, 27 июня, в 22 часа столица нашей Родины МОСКВА от имени Родины салютует доблестным войскам 3-го Белорусского фронта, овладевшим городом ОРША, двадцатью артиллерийскими залпами из двухсот двадцати четырех орудий.

За отличные боевые действия ОБ'ЯВЛЯЮ БЛАГОДАРНОСТЬ руководимым Вами войскам, участвовавшим в боях за освобождение ОРШИ.

Вечная слава героям, павшим в боях за свободу и независимость нашей Родины!

Смерть немецким захватчикам!

Верховный Главнокомандующий
Маршал Советского Союза И. СТАЛИН.

27 июня 1944 года.

По-боевому отремонтировать комбайны и простые уборочные машины!

Радостные вести идут с фронтов Отечественной войны. Красная Армия беспощадно громит подлых немецко-фашистских захватчиков, гонит их на запад, освобождая советскую землю.

Вслед за блистательными победами на Карельском перешейке и в районе между Онежским и Ладожским озерами Красная Армия одержала новые замечательные победы. Войска 1-го Прибалтийского фронта и войска 1-го, 2-го и 3-го Белорусских фронтов прорвали мощные укрепления немцев и нанесли врагу крупнейшие поражения. Освобождены сотни городов и сел, среди них областной центр Белоруссии гор. Витебск, гг. Чаусы, Жлобин, Богушевск, Дубровно, Толочин и другие. Вчера Москва салютовала славным освободителям г. Орша.

Успешное наступление героической Красной Армии продолжается. Оно вызвало огромный патриотический под'ем среди работников советского тыла. Все их помыслы сейчас направлены к тому, чтобы еще лучше помочь Красной Армии, чтобы ускорить разгром гитлеровской Германии.

В эти дни труженики Урала, готовясь к подписанию рапорта великому Маршалу Советского Союза товарищу Сталину, стремятся поработать на славу, поддержать наступление Красной Армии трудовыми подвигами. Десятки предприятий уже завершили полугодовые производственные планы и дают продукцию в сталинский фонд победы. Передовики сельского хозяйства мобилизовали все силы на выращивание высокого урожая — урожая победы, на подготовку к уборке. Они видят свой священный долг перед родиной и фронтом в том, чтобы дать как можно больше сельскохозяйственной продукции государству, убрать весь урожай своевременно и без потерь.

Сейчас в деревне горячая пора. Нужно и посевы пропалывать, и овощи поливать, и травы косить, и пары поднимать. Но все эти работы не должны заслонить собой важнейшего дела — подготовки к уборке урожая. Времени до начала ее остается немного, всего лишь месяц. Тем с большей энергией надо взяться за подготовку, сосредоточив главное внимание на ремонте машин.

Основной уборочной машиной, которая экономит затраты труда, дает высокую производительность, сокращает сроки уборки, является комбайн. Наша область располагает богатым парком комбайнов. Если полностью использовать их, да пустить в ход все простые уборочные машины, то уборка будет проведена своевременно и без тех потерь, которые в прошлом году нанесли огромный ущерб государству и колхозам. Не ясно ли, что забота о доброкачественном ремонте всех машин к сроку—есть забота о своевременном снабжении хлебом наступающей Красной Армии и рабочих, кующих ей оружие, о сбережении урожая от потерь, о дальнейшем укреплении наших колхозов.

Состоявшийся в середине июня XX пленум обкома партии отметил, что «крайне медленно развертывается подготовка к уборке урожая. Особенно тревожное положение создалось с выполнением плана ремонта комбайнов и простых уборочных машин в МТС, совхозах и колхозах. Руководители облзо, директора многих МТС, совхозов, подсобных хозяйств, председатели колхозов не проявляют должной заботы о своевременной подготовке к уборке урожая комбайнового парка и простых уборочных машин».

Пленум обязал начальника облзо тов. Бызова, директоров МТС и совхозов немедленно поставить на ремонт комбайнов, молотилок и других уборочных машин всех опытных комбайнеров, машинистов сложных молотилок и участковых механиков. Пленум потребовал организовать круглосуточную работу в мастерских и закончить ремонт комбайнов, молотилок, зерноочистительных и простых уборочных машин к 20 июля 1944 г.

К сожалению, не все партийные организации взялись по-большевистски за выполнение решений пленума. Нетерпимую беспечность проявляют работники Алапаевского райкома партии. Как заявил секретарь райкома тов. Великданов, ремонт машин развертывается и даже (представьте, какое достижение!) составлен график ремонта комбайнов. Позволительно спросить, до каких же пор алапаевцы будут «развертывать ремонт»?!

Слишком долгие у них сборы. План под'ема паров выполнен лишь на 11 процентов—все еще собираются мобилизовать живое тягло. Сенокошение только начали, скосили 47 га—все еще собираются направить сенокосилки на луга. Прополка овощей идет плохо—все еще собираются посадить последние гектары капусты и тогда уже «развернуть» прополку. И до комбайнов руки не дошли. Чем все это об'яснить? После сева допущена передышка, чреватая губительными последствиями.

Впрочем, такое же обвинение можно пред'явить руководителям Артинского, Буткинского, Талицкого и некоторых других районов. Вместо того, чтобы после весеннего сева тотчас же организовать уход за посевами, заготовку кормов, подготовку к уборке урожая, работники этих районов решили отдохнуть и пустили важнейшие дела на самотек. Неудивительно поэтому, что ремонт комбайнов и простых уборочных машин срывается.

Сводка облземотдела о ходе ремонта комбайнов вызывает серьезную тревогу. В Бугалышской МТС выпущено из ремонта только 2 комбайна, в Егоршинской—тоже 2, в Мугайской—4. Есть МТС, где до сегодняшнего дня нет ни одной отремонтированной машины.

По-настоящему не начали ремонт комбайнов и молотилок Баженовская и Логиновская МТС. В мастерских этих МТС царит расхлябанность. Нужно было организовать круглосуточную работу, а директора МТС Власов и Чистяков не сумели наладить даже односменную работу. Оба они хнычут, что «нет кадров». Но кто же для них обязан подбирать и готовить кадры?

В оправдание своей неповоротливости некоторые директора МТС, например директор Артинской МТС тов. Меньшиков, ссылаются на всякие об'ективные причины, дескать, нехватает железа, не поступили детали из Свердловска и т. п. А в то же время сами никакой хозяйственной инициативы не проявляют. Кстати сказать, аппарат облзо таких директоров не призывает к порядку. Надо повысить ответственность руководителей МТС и совхозов за выполнение государственных заданий.

Подготовка комбайнов, простых машин и инвентаря (ручных кос, граблей и т. п.) к уборке урожая—боевая задача партийных организаций, советов, МТС, совхозов и колхозов. Пора покончить с оппортунистической раскачкой, с самотеком и организовать ремонт машин так, как этого требует военное время. На помощь селу должны притти заводы. Их долг—усилить шефскую работу, направить бригады ремонтников, инструмент и материалы в подшефные МТС. Заводы, выполняющие заказы на производство деталей к комбайнам и молотилкам, обязаны сдать их во-время.

В новогоднем отчете товарищу Сталину трудящиеся уральской деревни поклялись улучшить работу МТС, совхозов и колхозов, дать больше продовольствия фронту и стране. Клятва обязывает трудиться, не щадя сил, завоевать военный урожай. Под знаменем социалистического соревнования за лучшую помощь фронту встретим уборочную кампанию во всеоружии! Подготовим и используем машины на уборке так, как используют боевую технику наши воины в боях за честь и свободу родины!

ОТ СОВЕТСКОГО ИНФОРМБЮРО

Оперативная сводка за 27 июня

Юго-западнее города ВИТЕБСК наши войска завершили ликвидацию окруженной группировки противника в составе 4, 197, 206, 246 пехотных и 6 авиаполевой дивизий. Ввиду отчаянного сопротивления большая часть окруженных немецких войск была перебита нашими войсками, при этом противник оставил на поле боя более 20 тысяч трупов. Остатки этих дивизий приняли ультиматум советского командования о капитуляции, прекратили сопротивление и сложили оружие. По предварительным данным, сдалось в плен свыше 10 тысяч немецких солдат и офицеров.

Войска 3-го БЕЛОРУССКОГО фронта, развивая наступление, 27 июня овладели городом и оперативно-важным железнодорожным узлом ОРША.

На ЛЕПЕЛЬСКОМ направлении наши войска с боями продвигались вперед и овладели районным центром Витебской области городом ЧАШНИКИ, а также заняли более 200 других населенных пунктов, среди которых крупные населенные пункты: УСВЕЯ, УСАЯ, ХОТИНО, БАТУКОЛОВО, КАМЕНЬ, МЕДВЕЦК, КОЗАНОВКА, ЛУКОМЛЬ, ЛИСИЧИНО и железнодорожные станции ВЯТНЫ, ЧАШНИКИ.

На МИНСКОМ направлении наши войска, развивая успешное наступление, с боями заняли более 350 населенных пунктов, в том числе крупные населенные пункты: РИДОМЛЯ, РАВЕТИЧИ, БУШМИН, МАЛОЕ ГАЛЬЦЕВО, БОЛОСОВО, КЛУБИНИЧИ, ЗАБОРЬЕ, ОБЧУГА, БОБР и железнодорожная станция БОБР.

На МОГИЛЕВСКОМ направлении наши войска, преследуя противника, повсеместно вышли к восточному берегу реки ДНЕПР на участке ОРША, МОГИЛЕВ, БЫХОВ, освободив при этом более 300 населенных пунктов, среди которых крупные населенные пункты ЗУБОВА, КОПЫСТЬ, НИКИТИНИЧИ, РЖАВЦЫ, ЗАРЕЧЬЕ, ЛУПОЛОВО, СИДОРОВИЧИ, СЛЕДЮКИ и железнодорожные станции ЗУБРЫ, ДАРЫ, ЛУПОЛОВО. Наши войска форсировали реку Днепр севернее и южнее города МОГИЛЕВ, перерезали железную дорогу ОРША—МОГИЛЕВ и завязали уличные бои в городе МОГИЛЕВ.

На БОБРУЙСКОМ направлении наши войска, развивая охватывающие удары с востока и юга на БОБРУЙСК, завершили окружение группировки противника в составе пяти пехотных дивизий в районе БОБРУЙСК и юго-восточнее города. В ходе наступательных боев наши войска овладели районными центрами Полесской области городом ГЛУСК, КАРПИЛОВКА, а также заняли более 600 других населенных пунктов, в том числе крупные населенные пункты ГОРОДЕЦ, ПАЦОВА СЛОБОДА, ПОДРЕЧЬЕ, ТИТОВКА, ДВОРЯНИНОВИЧИ, БИРЧА, ЩЕДРИН, ПЕКАЛИЧИ, ВАСИЛЕВКА, ЛАМЫ (5 километров южнее БОБРУЙСК), ЗЕРЕЗОВИЧИ, СЫЧКОВО, БАРАНОВИЧИ, ГЛУША, ЖОЛВИНЕЦ, БАЛАШЕВИЧИ, ЗУБАРЕВИЧИ, ХОЙНО, КОЛКИ и железнодорожные станции ЗАГРАДЬЕ, КРАСНЫЙ БЕРЕГ, ОМЕЛЬНЯ, КРАСНЫЙ БРОД, ЗАЛЕСЬЕ, РАБКОР, МИРАДИНО. Наши войска перерезали железную и шоссейную дороги БОБРУЙСК—МИНСК, вплотную подошли к городу БОБРУЙСК и завязали бои на окраинах города.

Между ОНЕЖСКИМ и ЛАДОЖСКИМ озерами наши войска с боями продвигались вперед и овладели районным центром Карело-Финской ССР ШЕЛТ-ОЗЕРО, а также заняли более 30 других населенных пунктов, среди которых РОСТАНЬ, ЛАДВА, РОЗМЕГА, РЕВСЕЛЬГА, ЧИЛЬМОЗЕРО, УЛВАНЫ, НОВИНКИ, НУРМАЛИЦА, РАБОЛА и железнодорожные станции ТОКАРИ, РЕВСЕЛЬГА, ПАЙ, ТАРЖЕПОЛЬ, ЛАДВА.

На других участках фронта — без перемен.

За 26 июня наши войска на всех фронтах подбили и уничтожили 38 немецких танков. В воздушных боях и огнем зенитной артиллерии сбито 34 самолета противника.

★ ★ ★

НАЛЕТ НАШЕЙ АВИАЦИИ НА ЖЕЛЕЗНОДОРОЖНЫЕ УЗЛЫ ОСИПОВИЧИ, ПОЛОЦК И ЖЕЛЕЗНОДОРОЖНЫЕ СТАНЦИИ БОРИСОВ, ЯНУВ, ЛОВЧА, ЛУНИНЕЦ, ПИНСК

В ночь на 27 июня наша авиация дальнего действия совершила налет на железнодорожные узлы Осиповичи, Полоцк, железнодорожные станции Борисов, Янув, Пинск, Ловча, Лунинец.

К моменту налета нашей авиации на железнодорожном узле Осиповичи находилось большое скопление железнодорожных эшелонов противника с войсками, боеприпасами и различной военной техникой. Обрушив на эшелоны врага бомбовый груз, наши летчики вызвали более 20 очагов пожара. Горели железнодорожные эшелоны и военные склады противника. Среди пожаров возникло 18 больших взрывов.

Бомбардировкой железнодорожного узла Полоцк вызвано 7 крупных очагов пожара. Горели склады и железнодорожные эшелоны немцев. Произошло 3 взрыва, в том числе один взрыв огромной силы.

В результате бомбардировки на железнодорожной станции Борисов возникло 8 очагов пожара, на станциях Лунинец, Ловча, Пинск и Янув—15 очагов пожара. Наши летчики ясно видели, как горели железнодорожные эшелоны и поочередно возникали большие взрывы.

* * *

Юго-западнее города Витебск окруженная группировка противника неоднократно предпринимала отчаянные попытки прорваться сквозь железное кольцо советских войск. Каждый раз вражеские колонны наталкивались на мощный артиллерийско-минометный огонь и, неся огромные потери, откатывались назад. Сегодня между 11 и 12 часами дня командование немецкой окруженной группировки приняло ультиматум советского командования и капитулировало. Сдалось в плен свыше 10 тысяч немецких солдат и офицеров. Захвачены большие трофеи.

* * *

Войска 3-го Белорусского фронта, стремительно продвигаясь вперед, ворвались на северную и северо-западную окраины города Орша и завязали бои на его улицах. Одновременно наши части нанесли удар с востока, с хода форсировали Днепр и вышли в центральные кварталы города. В ожесточенном сражении наши части наголову разбили крупный гарнизон противника. К утру 27 июня советские войны освободили крупнейший узел шоссейных и железных дорог город Орша, —мощный бастион обороны немцев на Минском направлении. На других участках наши войска быстро продвигались вперед, громя на своем пути разбитые немецкие части. Захвачены 154 орудия, 116 минометов, 315 пулеметов, 10 паровозов, 110 вагонов, 51 склад с боеприпасами и военным имуществом. В это число не входят трофеи наших войск, захваченные в Орше. На ряде участков деморализованные солдаты и офицеры противника большими группами сдаются в плен.

* * *

На Могилевском направлении наши войска вышли на широком фронте к Днепру и, преодолев сопротивление противника, форсировали Днепр севернее и южнее Могилева. Советские танковые и пехотные части перерезали железную дорогу Могилев—Орша и, развивая успех, ворвались на южную, восточную и северную окраины Могилева. Только одно наше соединение в ожесточенных боях уничтожило свыше полка вражеской пехоты и захватило 25 орудий, 30 пулеметов, 700 винтовок, 5 складов с боеприпасами и продовольствием. Севернее Могилева полностью уничтожен батальон мотоциклистов. На другом участке разбита унтер-офицерская школа 337 немецкой пехотной дивизии, а остатки ее взяты в плен.

* * *

На Бобруйском направлении наши части, наступающие между реками Березина и Птичь, стремительным броском прорвались западнее города Бобруйск и соединились с частями, наносящими охватывающий удар с востока. В результате этой блестящей операции советские войска окружили в районе Бобруйска 5 немецких пехотных дивизий. Враг несет огромные потери. Части Н-ского соединения за три дня истребили до 8 тысяч гитлеровцев, подбили и сожгли 40 танков и самоходных орудий.

* * *

Между Ладожским и Онежским озерами наши войска продолжали успешное наступление. Отступая под ударами советских частей, финны бросают на путях отхода большое количество вооружения, техники и военного имущества. Подразделения Н-ской части за день уничтожили до 900 финских солдат и офицеров, захватили 9 орудий, 16 минометов, 60 пулеметов, свыше 80 автомашин, 200 велосипедов, 14 складов с боеприпасами и продовольствием. Взято много пленных. Наши бойцы освободили 1.500 советских граждан, которых финны угоняли в глубь Финляндии.

(Принято по радио).

Очередное жульничество гитлеровского командования

Советское Информбюро 22 июня опубликовало военные и политические итоги трех лет Отечественной войны Советского Союза. В этом сообщении указывалось, что немецко-фашистские войска на советско-германском фронте за три года войны потеряли 7.000.000 солдат и офицеров убитыми и ранеными, до 70.000 танков, 60.000 самолетов, более 50.000 орудий. Далее Совинформбюро сообщило, что за три года войны Красная Армия потеряла 5.300 тысяч человек убитыми, ранеными и пропавшими без вести. Гитлеровцы на всех полях боя, чтобы опорочить эти достоверные данные, немецкое верховное командование опубликовало фальшивку о потерях советских войск. Берлинские жулики соединяют грубый подлог, уверяя всех и вся, будто «согласно советскому сообщению, Красная Армия потеряла 5,3 миллиона человек убитыми». Берлинские шулеры с умыслом опустили в цитате из советского сообщения слова «пропавшими без вести», а затем нагло заявляют, что Совинформбюро не указало цифры советских потерь военнопленными, опубликовав лишь данные об убитых». При этом немецкое командование утверждает, что «свыше 3,600 тысяч советских военнопленных находятся в германских руках. Без комментариев, как нацисты фабрикуют «военнопленных».

Уже неоднократно доказано, что, по приказу немецкого командования, немецкие военные власти на временно оккупированной советской территории хватают мирных советских граждан, в том числе женщин и детей, загоняют их в лагеря и объявляют военнопленными. Так было «военнопленных», захваченных на поле боя, а в собственном жилище, насчитывающих свыше 3 миллионов человек в многочисленных концлагерях, набирается не 3,600 тысяч, а побольше.

Назвав данные упомянутые цифры потерь советских войск, немецкое командование умалчивает о своих собственных потерях. Гитлеровская шайка пуще огня боится правды и всячески старается скрыть катастрофические потери немецкой армии в живой силе в технике на советско-германском фронте. Немецкое командование боится сообщить германскому народу, сколько миллионов немецких солдат и офицеров завоевало себе на жизненное, а могильное пространство на востоке и похоронено на советской земле, сколько десятков тысяч танков, самолетов и орудий потеряла немецкая армия. Гитлеровцы проигрывают одно за другим сражения на поле боя. Зато они заскорузлые шулера, неразоружившимся мастерами дешевых фальшивок в политике.

СОВИНФОРМБЮРО.

Центральному Комитету Ленинского Коммунистического Союза Молодежи Украины

Центральный Комитет ВКП(б) шлет свой привет комсомолу Украины в день его двадцатипятилетней годовщины.

Четверть века комсомольцы и комсомолки Украины работают и борются под руководством Ленинской партии и свято хранят заветы Ленина.

В дни Отечественной войны молодежь Украины в рядах Красной Армии и в партизанских отрядах, вместе со всем советским народом, героически борется против немецко-фашистских поработителей.

Центральный Комитет ВКП(б) выражает уверенность в том, что молодежь Украины и ее передовой отряд—комсомол будут и впредь отдавать все свои силы на дело окончательного разгрома врага, полного освобождения всей советской земли от немецких захватчиков и быстрого восстановления народного хозяйства, разрушенного фашистскими мерзавцами.

ЦК ВКП(б) уверен, что комсомол будет и впредь верным помощником Ленинской партии по воспитанию молодежи в духе верности социалистической родине и беззаветного служения советскому народу.

ЦЕНТРАЛЬНЫЙ КОМИТЕТ ВСЕСОЮЗНОЙ КОММУНИСТИЧЕСКОЙ ПАРТИИ (большевиков).

Ленинскому Коммунистическому Союзу Молодежи Украины

Центральный Комитет ВЛКСМ горячо приветствует комсомольцев и молодежь Украины в день 25-летия Ленинского комсомола Украины.

Под руководством большевистской партии комсомол Украины на протяжении всей своей истории воспитывает молодежь Украины в духе высокого сознания патриотического долга перед социалистической родиной, в духе беспредельной преданности делу Ленина—Сталина.

Молодежь Украины и ее передовой отряд—Ленинский комсомол Украины с честью выдержали суровую проверку в дни Отечественной войны против немецких захватчиков. По призыву товарища Сталина, в боевых рядах украинского народа, плечом к плечу со своим старшим братом—русским народом, со всеми народами Советского Союза молодежь Украины поднялась на защиту родины и в суровых боях с врагом проявила высокое мужество, стойкость и бесстрашие.

Тяжелые испытания войны не сломили, а еще больше закалили волю молодежи к борьбе. В рядах героической Красной Армии молодые патриоты Украины храбро сражаются против немецких поработителей. В суровые дни оккупации советская молодежь Украины мужественно боролась с подлым врагом. В партизанских отрядах, в тылу врага она защищала свободу, честь и независимость нашей отчизны. Героические подвиги «Молодой гвардии» краснодонцев и других юношей и девушек Украины навсегда войдут в историю Отечественной войны, как примеры беззаветной преданности родине.

После освобождения Украины от немецко-фашистских захватчиков украинская молодежь единодушно поднялась на восстановление разрушенного врагом хозяйства республики. На фабриках, заводах и шахтах, в колхозах, совхозах и МТС, в школах, и других культурных учреждениях юноши и девушки Украины с воодушевлением помогают возрождению свободной, счастливой жизни.

Центральный Комитет ВЛКСМ выражает уверенность, что комсомольцы Украины—верные сыны и дочери советской родины— с еще большей энергией будут организовывать молодежь на борьбу за окончательный разгром немецких захватчиков, приложат все силы, чтобы вновь сделать Украину цветущей республикой, будут и впредь с честью выполнять свою роль помощников большевистской партии в деле воспитания молодого поколения.

Смерть немецким захватчикам!

Да здравствуют комсомольцы и молодежь Украины!

Да здравствует наша могучая родина—великий, нерушимый союз свободных республик!

Да здравствует нерушимая дружба народов нашей страны!

Да здравствует наша славная большевистская партия Ленина—Сталина!

Да здравствует наш родной отец, учитель, вождь и полководец великий Сталин!

ЦЕНТРАЛЬНЫЙ КОМИТЕТ ВЛКСМ.

УКАЗ
ПРЕЗИДИУМА ВЕРХОВНОГО СОВЕТА СССР
О НАГРАЖДЕНИИ ЛЕНИНСКОГО КОММУНИСТИЧЕСКОГО СОЮЗА МОЛОДЕЖИ УКРАИНЫ ОРДЕНОМ КРАСНОГО ЗНАМЕНИ

В ознаменование 25-ой годовщины Ленинского Коммунистического Союза Молодежи Украины и за заслуги в деле организации молодежи Советской Украины в период Отечественной войны на активную борьбу против немецко-фашистских захватчиков, наградить Ленинский Коммунистический Союз Молодежи Украины орденом Красного Знамени.

Председатель Президиума Верховного Совета СССР
М. КАЛИНИН.
Секретарь Президиума Верховного Совета СССР
А. ГОРКИН.

Москва, Кремль. 26 июня 1944 г.

Всесоюзное социалистическое соревнование за высокий урожай

Огородники усиливают полив овощей

Закончив посадку картофеля и овощей, индивидуальные огородники Молотовского района гор. Свердловска все силы сосредоточивают на уходе за картофелем и овощами. В ранние утренние часы, вечером после работы многие везут на тележках бочки, идут с ведрами на пруд, к водоразборным будкам, всюду, где только можно, берут воду. За последние дни значительно усилился полив капусты, моркови, свеклы и других овощей. Ежедневно поливаются сотни гектаров.

Пример показывает председатель огородной комиссии Верх-Исетского завода тов. Водочников. Он учит огородников, как лучше организовать полив овощей, в какое время. Хорошо организовали полив овощей проектировщик Верх-Исетского завода тов. Хропин, член добровольной пожарной охраны завода тов. Вахрушев и другие.

Опыт передовых огородников района, наладивших систематический полив овощей, показывает, что это мероприятие может удвоить урожай.

ВОДОПРОВОД НА ОВОЩНОМ УЧАСТКЕ

ТАГИЛ, 27 июня (по телефону). Колхозы, подсобные хозяйства предприятий, индивидуальные огородники развернули большую работу по организации полива овощных культур и, в первую очередь, капусты. На заводе, где начальником ОРС'а тов. Патрушев, на овощные поля и участки индивидуальных огородников проведен водопровод. В колхозе «Завет Ильича» для подачи воды на поля установлен центробежный насос. В совхозе № 1 Ново-Тагильского завода, на подсобных хозяйствах Уралмашстроя, завода имени Куйбышева, в хозяйствах предприятий, где начальниками ОРС'ов тт Ситцевой и Киммельфельд, устраиваются специальные водоемы, водонапорные башни, из которых вода подается на овощные участки.

А. СУВОРОВ.

БОЕВЫМИ ТЕМПАМИ

КАМЫШЛОВ, 27 июня (по телефону). Организованно начали сенокос члены артели ОГПУ, Закамышловского сельского совета. Председатель артели тов. Харькевич организовал бригаду в 23 человека. Все члены бригады от зари до зари работают на сенокосе. Четыре сенокосилки давно были отремонтированы. Сейчас они пущены и работают на полный ход.

Большое внимание заготовке кормов на зиму уделяют нынче в колхозе «Заурален». Здесь уже заготовлено 35 центнеров веточного корма и 15 центнеров сушеной крапивы. В артели «Красные орлы» приступили к силосованию. Заложены первые 15 тонн силоса и заготовлено 30 центнеров веточного корма и 30 центнеров сушеной крапивы.

К сенокосу приступили также в колхозах «Комбайн», «День урожая» и других.

НЕ БОРЮТСЯ С СОРНЯКАМИ

МАХНЕВО, 27 июня (по телефону от соб. корр.). Неплохо поработало нынешней весной большинство колхозников района. Качество обработки полей и сева намного выше, чем в прошлые годы. Стремясь закрепить эти успехи, руководители передовых артелей организовали тщательный уход за посевами. В колхозе им. Калинина уже прополили на первый раз все зерновые культуры. На площади, занятой картофелем, проведена подборонка. Так же поступают и в колхозе «Красная звезда».

К сожалению, не во всех колхозах борьба с сорняками находится в центре внимания руководителей. В артели «Герой труда» из 147 гектаров прополото лишь 4, а в колхозе «Путь Ленина» от сорняков очистили только 2 гектара.

Кое-кто из нерадивых руководителей пытается доказать, что нынче в связи с лучшей обработкой почвы сорняков нет, а поэтому и прополку проводить не к чему. На такой путь встал председатель колхоза «Красный луч» тов. Перевалов. Между тем, в этом колхозе даже семенной участок пшеницы густо заростает молочаем, а на семенном участке клевера осот достигает 20 сантиметров.

Нельзя ни одного дня медлить с прополкой. Об этой истине знают руководители района и колхозов, однако, решительного наступления против сорняков здесь еще нет.

Письмо вице-президента США г. Г. А. Уоллеса товарищу И. В. Сталину

Мой дорогой Маршал Сталин,

Накануне своего от'езда из г. Алма-Ата в Китай я хотел бы выразить Вам свою глубокую признательность за дружественное и великолепное гостеприимство, которое было оказано мне во время моего четырехнедельного посещения Сибири и Советской Центральной Азии. Официальные представители и народы, с которыми я встречался в городах и деревнях, в колхозах, на заводах и шахтах, поразили меня своей предприимчивостью, способностью и умением, а также своей постоянной любезностью помочь мне познакомиться как можно лучше со стоящими перед ними планами и проблемами и их великими достижениями.

Особый интерес для меня представляли сельскохозяйственные экспериментальные и селекционные станции, которые я посетил в большом количестве на всем пути от Магадана до Алма-Ата. Они выполняют выдающуюся работу на пользу совхозов, колхозов и бесчисленного количества «огородов победы». Особенно глубокое впечатление на меня произвели прогресс и достижения, достигнутые якутами, бурят-монголами, казахами и узбеками. Политика Правительства Союза Советских Социалистических Республик, благодаря которой этот прогресс и достижения оказались возможными, является наглядным свидетельством наиболее выдающегося и талантливого государственного руководства.

Я еще раз хочу поблагодарить Вас за предоставленную мне возможность лично увидеть огромную армию мужчин и женщин в Сибири и Центральной Азии, которые на заводах и фермах борются за достижение победы.

Пусть наши две великие нации, работающие в тесной гармонии, внесут свой вклад в дело процветания всего мира путем такого же изобильного производства в мирное время, какое было достигнуто ими в дни войны.

Посол Гарриман передаст Вам настоящее выражение признательности вместе с моими наилучшими приветами и пожеланиями.

ГЕНРИ А. УОЛЛЕС.

Алма-Ата, 17 июня 1944 г.

Прием товарищем И. В. Сталиным г-на Э. Джонсона

26 июня Председатель Совета Народных Комиссаров СССР товарищ И. В. Сталин принял Председателя Торговой Палаты США г-на Э. Джонсона.

На беседе присутствовали Народный Комиссар Иностранных Дел СССР товарищ В. М. Молотов и Посол США в СССР г-н В. С. Гарриман.

О присвоении воинского звания генерала армии Черняховскому Ивану Даниловичу

Постановление Совета Народных Комиссаров Союза ССР

Совет Народных Комиссаров Союза ССР **постановляет:**

Присвоить установленное Указом Президиума Верховного Совета СССР от 7 мая 1940 года воинское звание генерала армии Черняховскому Ивану Даниловичу.

Председатель Совета Народных Комиссаров Союза ССР
И. СТАЛИН.

Управляющий Делами Совнаркома СССР
Я. ЧАДАЕВ.

Москва, Кремль.
26 июня 1944 г.

Областное зоотехническо-ветеринарное совещание

Главные зоотехники райзо, ветеринарные врачи, зоотехнические работники совхозов, свыше 450 человек работников животноводства с'ехались в Свердловск. Вчера вечером в клубе имени Дзержинского начало работу областное зоотехнично-ветеринарное совещание. Оно открылось вступительным словом председателя исполкома облсовета тов. Недосекина. С докладом о мероприятиях по выполнению решений Государственного Комитета Обороны о развитии животноводства в области выступил начальник управления животноводства облзо тов. Комиссаров.

Тов. Комиссаров подробно остановился на состоянии всех отраслей животноводства и призвал зоотехнично-ветеринарных работников по-фронтовому выполнить священную клятву уральцев товарищу Сталину.

Сегодня совещание продолжает свою работу.

Проверяем выполнение обязательств, взятых перед товарищем Сталиным

Каменск-Уральский накануне отчета

ЗАВОД-ПОБЕДИТЕЛЬ

Нашу продукцию потребляют промышленность, транспорт и сельское хозяйство всего Советского Союза. Завод наш изготовляет тысячи различных полуфабрикатов, состоящих из сплавов цветных металлов.

Коллектив завода, сознавая всю ответственность, которая возложена на него, с честью выполняет свои обязанности. До марта 1943 года мы работали с перебоями, не всегда выполняли программу. Хозяйственные руководители, парторганизация мобилизовали коллектив на борьбу за неуклонный рост производительности труда, провели организационно-технические, рационализаторские мероприятия и это позволило заводу встать в ряды передовых.

Узким местом была у нас инструментальная база. Мы выделили инструментальный цех в самостоятельную единицу и организовали в нем комсомольско-молодежные бригады. И это дало свои результаты.

В октябре 1943 года в соревновании между заводами мы заняли второе место, а за работу ноября коллектив получил Знамя Государственного Комитета Обороны и звание лучшего завода по обработке цветных металлов. Это знамя коллектив удерживал три месяца.

Развернув предмайское социалистическое соревнование, рабочие и командиры успешно выполнили апрельскую программу и снова завоевали Всесоюзное первенство. Взятые обязательства в 1944 году труженики нашего завода успешно выполняют. Производственная программа первого квартала реализована на 108,8 процента, в апреле — на 109,4 процента, в мае — на 105,4 процента.

Лучшие люди — тт. Игнатьев — литейщик цеха № 1, Жуков — вальцовщик цеха № 4, Вагин — волочильщик цеха № 3, Фомина — волочильщица цеха № 5, Блинова — бригадир комсомольско-молодежной бригады цеха № 5, Степаненко — бригадир-прессовщик цеха № 5 и другие—трудятся самоотверженно, выполняют нормы на 130—150 процентов.

Лучший начальник цеха — тов. С. И. Затейчук. Под его руководством освоено производство двух сложных видов изделий, цех его из месяца в месяц выполняет план в заданном ассортименте.

Сейчас коллектив завода борется за выдачу сверхплановой продукции в сталинский фонд победы.

Дальнейшей неотложной задачей коллектива является приведение в культурное состояние территории и площадей завода, ликвидация имеющейся еще захламленности, борьба с потерями производства, за перевыполнение заданий по снижению себестоимости и накоплениям.

Г. МЕЛЕНЧУК.
Заместитель директора.

Лучшие производственники предприятий Каменск-Уральского (сверху вниз): И. И. ИГНАТЬЕВ—литейщик, С. Е. ЯШИН—каменщик-шамотчик Алюминстроя, А. Г. ПЕШКОВ—бригадир комсомольско-молодежной бригады электролизников, награжденный орденом Ленина.

Лучшие производственники предприятий Каменск-Уральского (сверху вниз): Р. К. СЫЧЕВА—бригадир комсомольско-молодежной бригады термосдаточного отдела, К. И. СМЕРДОВ—плотник строительного треста, Г. С. КОПТЕЛЫЙ—мастер.

Результаты поточных методов

В конце прошлого года наркомат известил, что нашему заводу значительно увеличивается задание по выпуску одного изделия.

Чтобы решить эту задачу, требовалось увеличить выпуск изделий, примерно, в два раза. Это можно было сделать лишь путем перехода на более совершенные методы производства. Мы ввели поточный метод, который резко увеличил производительность труда и при меньшем количестве людей, оборудования обеспечил выполнение увеличенного плана.

Обработку изделия по-новому начал кадровый токарь-стахановец тов. Качалин. Через несколько минут, в два раза скорее, чем было установлено техническим расчетом, тов. Качалин опустил обработанную деталь на поточную дорожку. Она плавно покатилась к станку токаря тов. Хазбулатова, который так же быстро закончил свою операцию и по той же дорожке направил деталь к следующему станку. Так мы начали работать поточным методом. Уже на третий день цех выполнил государственное задание.

С тех пор мы добились немалых успехов. Раньше изделия обрабатывались на 15 станках, на которых было занято 28 рабочих. При поточном методе количество рабочих сократилось почти на одну треть, и все операции производятся теперь на 11 станках. Путь прохождения деталей сократился с 453 метров до 48. Раньше детали подвергались параллельной обработке, во время которой требовалось промерять ее точным измерительным инструментом, при этом брак был почти неизбежен. Теперь отпала потребность в параллельной обработке деталей изделия. Все они сейчас обрабатываются в единой системе потока.

С внедрением поточного метода прекратился брак. Этого мы достигли путем применения простейших приспособлений — копиров. Копир заменяет измерительный инструмент. Прижимая копировальный палец к копиру детали, рабочий придает ей необходимую форму. Накатка изделия, производившаяся отдельно, теперь делается одновременно с изготовлением профиля на токарном станке.

Увеличив вдвое производительность, мы добились снижения себестоимости изделия на 22,5 процента. При старом методе производства на одно готовое изделие затрачивалось 11 часов, при поточном методе — 2 часа 15 минут. На каждом изделии завод экономит теперь около 3 киловаттчасов электроэнергии.

Сейчас инженерно-технические работники внедряют поточный метод производства и в других цехах. Недавно перешедший на этот метод производства комсомольско-молодежный цех, где начальником тов. Стасевич, добился рекордных показателей и государственное задание в мае выполнил на 129 процентов.

С. ПИВОВАРОВ.
Инженер-технолог.

АЛЮМИНИЙ ВЫСОКИХ СОРТОВ

В начале 1943 года многие ванны в нашем цехе были не в порядке. Вот однажды, меня вызвал начальник корпуса тов. Герасимчук и говорит:

— Как хотите, тов. Агашков, а ход ванн надо выправлять. Назначаю вас бригадиром.

— Раз надо, — отвечаю ему, — будет сделано.

Вначале ванны капризничали. Мы их стали лучше обрабатывать, регулярно снимали пену, снижали напряжение до нормы, следили за тем, чтобы была засыпана положенная норма глинозема. Уже в IV квартале 1943 года мы дали алюминия столько, сколько предусмотрено планом, но еще не добились нужного качества алюминия. Старые ванны отслужили свой срок и не давали металла первых сортов. Обратились к руководству цеха с просьбой — не откладывать ремонт ванн. После ремонта дело пошло на лад. В мае бригада выдала 95,6 процента алюминия высших сортов.

Пять месяцев мы систематически выполняем план, в январе бригада на каждый киловаттчас израсходованной электроэнергии выдала 57,45 грамма металла, в апреле — 57,6 грамма, такое же количество алюминия выдано в мае.

Наша бригада соревнуется с бригадой электролизников тов. Зюкова. Мы его бригаду обогнали по сортности металла, а вот по выдаче металла на единицу затраченной электроэнергии пока идем на одном уровне.

И. АГАШКОВ.
Бригадир-электролизник.

—o—

ПОДТЯГИВАТЬ ОТСТАЮЩИХ

Недавно по нашему заводу пронеслась худая слава о глиноземщиках. Майский план завод не выполнил, главным образом, по вине глиноземных цехов.

«По вашей вине страна недополучила сотни тонн алюминия», — гласил плакат, появившийся в нашем цехе. Такой упрек наполнил горечью сердце каждого члена моей бригады. Как же это так? Мы работаем от всей души. В апреле выполнили план на 108,8 процента, сэкономили пара на 15 тыс. рублей, получили красное знамя. В мае сделали еще больше. Особенно отличились тт. Малинин, Тарнаев, Батухтина, Юсупов. Каждый из них выполнял не менее полутора норм в смену. А тут вдруг: «Глиноземщики! По вашей вине...»

Дело, оказывается, в том, что не все работали так, как наша бригада.

Почему, например, наше автоклавное отделение добилось хороших результатов? Да потому, что каждый день мы совершенствуем свои технические знания. Соревнуемся между собой и с другими бригадами. Индивидуальные и групповые беседы с рабочими, производственные совещания помогли сплотить бригаду. Вот почему, когда бригада услышала упрек глиноземщикам, она законно спрашивает: кто посмел омрачить наши успехи?!

И. КОДОЛОВ.
Бригадир автоклавного отделения глиноземного цеха.

Опираясь на массы

Общее партийное собрание Синарского трубного завода, обсуждая итоги работы первого квартала, резко критиковало хозяйственных руководителей. План не был выполнен. В цехах нехватало сырья, увеличивался брак, расшаталась технологическая и трудовая дисциплина. Коммунисты на этом собрании четко определили пути ликвидации прорыва.

Потом во всех цехах мы подробно обсудили с рабочими причины невыполнения квартального плана и наметили конкретные меры. Партийные группы установили контроль за выполнением этих мероприятий. Стенные газеты, лозунги, плакаты, агитаторы в цехах, бригадах и общежитиях — все звало рабочих на выполнение священной клятвы любимому Сталину.

Горячо откликнулся коллектив на призыв партийной организации. Широко развернулось социалистическое соревнование. Первым победителем в соревновании вышел цех, где начальником тов. Саминский. За ним последовал коллектив цеха, где начальником тов. Бишевник. О победителях соревнования узнал весь завод.

Дружной работой коллектив завода выполнил план в апреле и взял новые обязательства на май.

Первомайский приказ великого Сталина вдохновил трудящихся на новые подвиги. В ответ на призыв вождя — добить врага в его собственной берлоге, — коллективы цехов встали на стахановскую вахту. Коммунисты раз'яснили глубокий смысл сталинских указаний и организовали соревнование за лучшую помощь фронту, за создание сталинского фонда победы.

«Не уронить честь города! Удержать переходящее красное знамя 10-го Гвардейского Уральского добровольческого танкового корпуса! Сегодня работать лучше, чем вчера. Равняться на героев фронта!» — с такими призывами пошли к рабочим агитаторы тт. Ходыкин, Чмырев, Дашевская и многие другие.

В результате упорной и целеустремленной борьбы всего коллектива за выполнение клятвы план заводом и каждым участком в отдельности в мае был перевыполнен. Резко улучшились технико-экономические показатели, производительность труда за месяц повысилась на 16 процентов.

Чтобы закрепить успехи и выполнить полугодовую программу, завоевать право первыми подписать рапорт товарищу Сталину, партийный комитет провел собрания партийно-хозяйственного актива по цехам. Проведению этих собраний предшествовала серьезная подготовка. Была создана специальная комиссия, в которой принимали участие главный инженер завода и его заместитель, начальники цехов и отделов.

По-деловому обсуждая конкретные задачи цеха, партийно-хозяйственный актив вскрыл много недостатков в работе, наметил организационно-технические и партийно-массовые мероприятия для обеспечения высокопроизводительной работы в июне.

Так, развивая активность тружеников завода, советуясь с ними, партийная организация нашего завода ведет борьбу за выполнение клятвы родному Сталину.

А. ХРОМОВ.
Секретарь заводского партийного комитета.

Город благоустраивается

За годы войны Каменск-Уральский стал крупнейшим промышленным центром Свердловской области. Город оброс предприятиями, новостройками, поселками. Посмотрите, как красивы многоэтажные жилые дома на Алюминиевом заводе. А поселок Трубного завода, расположенный в сосновом бору?!

Зимой городской комитет ВКП(б) и исполком городского совета разработали план дальнейшего благоустройства Каменск-Уральского. В 1944 году мы должны построить 20.500 квадратных метров асфальтированных дорог, 50.000 квадратных метров мощеных дорог, 40 тыс. погонных метров тротуаров, мосты, водопроводные линии, посадить декоративные деревья и кустарники. На эти работы отпущено свыше 8 миллионов рублей.

Тысячи каменцев после трудового дня принимают участие в благоустройстве родного города. За три весенних месяца посажено свыше 44 тыс. саженцев. За это же время отремонтировано 46 и построено 7 новых мостов. Строятся тротуары, канализация, водопровод.

Трубники приступили к строительству асфальтированной дороги протяжением 2,3 километра, алюминщики строят дорогу протяжением 4,5 клм. Комсомол взял шефство над благоустройством города.

И. ВАЙМАН.
Начальник горкомхоза.

Успехи спортсменов

Каменск-Уральский — город «летающего металла» — алюминия. И мало, кто знает, что это — город спортсменов. Более трех тысяч каменцев носят значки ГТО 1-й и 2-й ступени. Здесь нет предприятия, даже маленького, люди которого не были бы знакомы с легкой атлетикой, лыжами, футболом.

Молодое спортобщество «Трудовые резервы» оборудовало несколько спортивных площадок. Такие же площадки устроены около рабочих общежитий.

Дружный коллектив спортобщества «Цветмет» на Алюминиевом заводе. Работник ремонтно-механического цеха председатель общества тов. Спирин организовал вокруг себя крепкий актив общественных инструкторов. Мастера глиноземного цеха тт. Данилкин и Ильин работают по повышению спортивной техники футболистов «Цветмета». Кроме того, тов. Ильин руководит городской спортивно-игровой секцией, которая провела недавно судейский семинар.

В городе организована легкоатлетическая спортшкола. В ней занимаются сильнейшие физкультурники. Городской комитет физкультуры насчитывает более 250 инструкторов-общественников. Более 100 ребят обучаются в секциях гимнастики, бокса, легкой атлетики детской спортшколы.

На соревнованиях в Свердловске каменцы показали хорошие результаты.

В. ТУГАРИНОВ.
Председатель городского совета физической культуры.

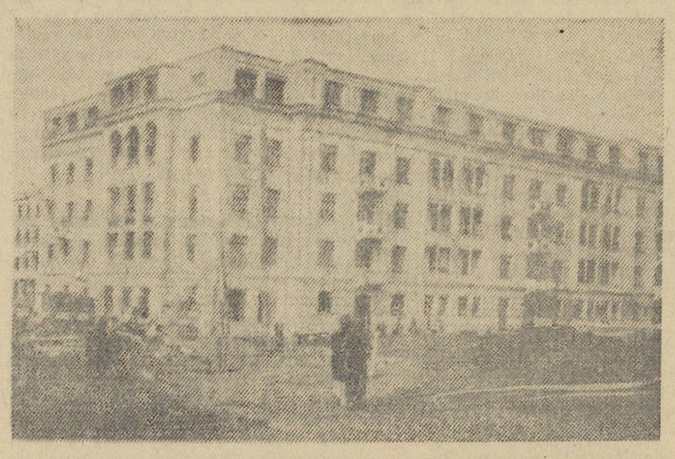

Один из кварталов нового поселка Уральского алюминиевого завода.

Наши силы

В гигантском оружейном комбинате, каким является сталинский Урал, город Каменск-Уральский—это один из громадных ведущих цехов. За годы великой отечественной войны промышленность нашего города выросла в несколько раз. Вступили в строй новые заводы, кующие оружие для фронта.

Вместе со всеми уральцами трудящиеся нашего города работают с напряжением всех своих сил, помогая самоотверженным трудом героической Красной Армии громить фашистские полчища.

Подписывая новогодний отчет товарищу Сталину, коллективы наших предприятий дали клятву перед лицом всей страны: с каждым днем работать лучше и еще лучше. Соревнование стало подлинно-массовым, оно явилось тем неиссякаемым источником энергии и силы, благодаря которому город в соревновании за знамя 10-го Гвардейского Уральского добровольческого танкового корпуса дважды выходил на первое место по Свердловской области.

Партийная организация города поставила перед собой главной задачей — добиться повышения производительности труда не менее, чем на двадцать процентов. Она подчинила все формы политико-массовой работы одной цели: найти пути, по которым можно добиться наивысших показателей производительности труда, пути наилучшей помощи фронту.

В начале года среди некоторых руководителей предприятий было такое мнение, что нам не выполнить обязательства. Итоги работы предприятий за 5 месяцев показали, что такое мнение могло сложиться лишь в результате незнания всех возможностей производства и недооценки своих собственных сил.

На заводе, где заместителем директора тов. Меленчук, один из цехов обязался поднять в 1944 году производительность труда на 25 процентов. Правильно организовав технологический процесс, установив строгий режим расходования электроэнергии, металлов и широко развернув социалистическое соревнование, товарищи добились повышения производительности труда на 32 процента, снизили себестоимость продукции на 15,1 процента, затратили электроэнергии на 12,5 процента меньше, чем в 1943 году.

Правильная организация рабочего места, хорошее знание своего дела, рационализация производственного процесса—вот залог успеха. Именно это помогло орденоносцу тов. Пешкову—бригадиру электролизного цеха, установить рекорд в выдаче алюминия—дать 60.34 грамма на 1 киловаттчас электроэнергии. Коллектив электролизного цеха, где начальником тов. Гуркин, повысил производительность труда на 22,4 проц. Во втором корпусе, где начальником тов. Романюк, выдали 92,3 проц. алюминия высших сортов против 90 проц., предусмотренных планом, дали за 5 месяцев прибыли 888 тыс. рублей. На Синарском трубном заводе бригада мастера тов. Контелого при сменном задании прокатать 950 труб прокатала 1602. Такой высокой производительности никто еще не достигал за все время существования цеха. Электросварщик паровозного депо станции Синарская тов. Солоуха за 5 месяцев выполнил 2.5 годовых нормы. Так работают передовые люди нашего города, перекрывающие все нормы.

Для выявления неиспользованных резервов и повышения производительности партийные организации на всех предприятиях провели [illegible] смотры организации труда. На [illegible] предприятиях за время [illegible] 1704 рационализаторских предложения, из которых 787 уже реализованы. Экономический эффект от внедрения рационализаторских предложений только по Уральскому алюминиевому заводу составляет 1 миллион рублей, на Синарском трубном заводе [illegible] миллиона рублей, на Уралалюминстрое—250.000 рублей.

Экономия на всем заводе одним из важнейших средств борьбы за снижение себестоимости продукции. И нужно сказать, что в этом деле партийные организации добились значительных результатов. Уральский алюминиевый завод, который за протекший период времени имеет отрицательный перерасход электроэнергии, в апреле сэкономил 5.214.000 киловаттчасов, а в мае—около миллиона киловаттчасов. Красногорская теплоэлектроцентраль в 1944 году стала работать рентабельно и дала за четыре месяца 2.500.000 рублей прибыли.

Напряженность труда за 5 месяцев значительно снизила выпуск продукции на 151 проц., по отношению к тому же периоду 1943 года. Все предприятия теперь работают более организованно, ритмично. Можно сказать [illegible], график становится законом.

Отрадно есть у нас и такие предприятия, где нет ровной, ритмичной работы в ложной борьбы за повышение производительности труда. Алюминиевый завод не выполняет плана по выпуску никеля, особенно по [illegible], трубный завод не выполнил плана по трубным трубам.

На заводах [illegible] перечисленных, на [illegible] отстающих и, таким образом, за полное выполнение священной клятвы уральцев, мы мобилизуем всю свою энергию.

Наши силы неисчерпаемы. Они крепнут с каждым днем. Среди трудящихся нашего города только за последний месяц около 300 человек награждены правительственными наградами.

Коммунисты являются вожаками на предприятиях. Член ВКП(б) тов. [illegible], лучший машинист паровозных кранов ст. Синарской, провел [illegible] тяжеловесных составов с [illegible] технической скоростью на 2—7,6 километра. Образцы самоотверженного труда показывают коммунисты-доменщики: тов. [illegible] — [illegible], тов. Веселин — [illegible], [illegible] — электросварщик, тт. [illegible] релов, Геращенко, Игнатьев и др. С ними дружно в ногу шагают и беспартийные большевики тт. Редкоусов—каменщик, Руцкий, Корнилов — бригадиры-электролизники, Бонгелов, Зайченко и многие другие.

Около 400 комсомольско-молодежных фронтовых бригад работают на предприятиях нашего города, это настоящие гвардейцы трудового фронта. Комсомольско-молодежная бригада литейщиков тов. Фокина изо дня в день выполняет 10 норм. Свердловский обком ВЛКСМ присвоил ей звание лучшей комсомольской молодежной бригады области и присудил переходящее красное знамя обкома комсомола.

Верные славным большевистским традициям, трудящиеся Каменск-Уральского борются за честь своего города, выполняя священную клятву любимому Сталину. В эту весну они активно взялись за благоустройство города. Первые шаги уже сделаны. Город превращается в зеленый сад, ремонтируются дороги, мосты, 91.000 человекочасов отработали трудящиеся города на озеленении и сейчас строят дороги.

Реализуя решение Свердловского обкома ВКП(б), мы расширяем продовольственную базу. Посевная площадь под индивидуальные огороды увеличена по сравнению с 1943 годом на 500 га, по подсобным хозяйствам—на 250 га.

Готовясь доложить родному отцу, великому полководцу и вдохновителю побед товарищу Сталину о выполнении своей клятвы, трудящиеся нашего города встали на фронтовую вахту и сделают все, чтобы полностью выполнить свои обязательства перед фронтом, страной и любимым вождем.

И. МАТУЗКОВ.
Секретарь Каменск-Уральского горкома ВКП(б).

Сообщения штаба верховного командования экспедиционных сил союзников

ВОЙСКА СОЮЗНИКОВ ЗАНЯЛИ ШЕРБУР

ЛОНДОН, 26 июня (ТАСС).

В вечернем сообщении штаба верховного командования экспедиционных сил союзников от 26 июня говорится:

«В Шербуре продолжаются уличные бои. Немцы оказывают отчаянное сопротивление. Но город постепенно очищается.

На северо-восточной оконечности полуострова противник оказывает слабое сопротивление. На северо-западе в районе мыса Де-Ля-Аг у противника все еще имеются некоторые силы. Войска союзников продвинулись в секторе Фонтеней, восточнее Тилли-сюр-Сель. В результате ожесточенных боев наши позиции улучшены.

С начала десантных операций на плацдарме взято свыше 20 тыс. пленных».

ЛОНДОН, 27 июня (ТАСС).

В опубликованном сегодня коммюнике штаба верховного командования экспедиционных сил союзников говорится:

«Через 20 дней после первого удара войска союзников прочно закрепились на предмостном укреплении, охватывающем почти весь полуостров Котантэн и крупнейший порт. Освобождение Шербура было завершено в результате последнего дня ожесточенных боев в северо-западной части города. Противник потерял в боях большую часть четырех пехотных дивизий и много военных и торговых судов. Захвачены в плен командующий гарнизона Шербура генерал-лейтенант фон Шлибен и командующий германской морской обороной в Нормандии, контрадмирал Геннеке. В результате сильной атаки по направлению к магистрали Виллер—Бескаж—Кан заняты Ше и Фонтенэ. Войска союзников продвинулись на несколько миль, преодолевая сопротивление бронетанковых сил и пехоты противника. Продвижение продолжается. В течение вчерашнего дня и сегодняшней ночи штормы и густая облачность сильно ограничивали действия авиации».

ЛОНДОН, 27 июня (ТАСС).

Как передает агентство Рейтер, во второй половине дня 27 июня сообщалось, что за последние четыре дня боев в Шербуре захвачено в плен 15 тысяч немцев.

Военные действия в Италии

ЛОНДОН, 27 июня (ТАСС).

Штаб войск союзников в Италии сообщает, что армии союзников на итальянском фронте продолжали атаки против врага, который оказывает сильное сопротивление на своих арьергардных позициях к западу и к востоку от Тразименского озера. Войска союзников продвинулись на широком фронте. Части американской 5-й армии наступают вдоль западного побережья и в настоящее время находятся, примерно, в 16 клм. к северу от Пьомбино. Части английской 8-й армии заняли город Киузи (юго-западнее Тразименского озера) и продвинулись на несколько миль к северу.

Соединения авиации союзников бомбардировали железнодорожные сооружения противника, неприятельские суда у западного побережья Италии и в Адриатическом море, а также вражеские об'екты в Югославии. Прошлой ночью самолеты союзников бомбили нефтеперегонный завод в Триесте.

В этих операциях было уничтожено, по крайней мере, 55 неприятельских самолетов. 44 самолета союзников не вернулись на базы.

БЕГСТВО МУССОЛИНИ В ГЕРМАНИЮ

ЖЕНЕВА, 27 июня (ТАСС).

Как сообщает швейцарская газета «Газет де лозанн», Муссолини бежал в Германию. Итальянские фашистские главари охвачены паникой в связи с быстрым наступлением союзников в Италии.

Зверства немецких и болгарских оккупантов в Греции

ЛОНДОН, 27 июня (ТАСС).

По сообщению греческого информационного бюро в Лондоне, за время оккупации Греции немецкие, итало-фашистские и болгарские оккупанты разрушили в Греции более 1000 городов и деревень, оставив без крова полтора миллиона человек, большинство которых ушло в горы.

В Западной Фракии болгарские оккупанты убили 40 тысяч греков, 60 тысяч человек выслали в Болгарию и 160 тысяч—в различные греческие провинции

На освобожденной территории Югославии восстанавливается разрушенное немцами хозяйство

ЖЕНЕВА, 27 июня (ТАСС).

По сообщениям из Югославии, уже сейчас в ходе войны на территории Югославии, очищенной от немцев, постепенно налаживается народное хозяйство. Гитлеровцы во многих районах разрушили городское хозяйство и нанесли тяжелый ущерб земледелию и животноводству. В освобожденных от немцев районах, где в первые дни освобождения царило запустение, вновь возрождается жизнь. Местные комитеты народного освобождения организовали целую сеть мастерских с тем, чтобы помочь восстановлению предприятий. Только в Лике и Кордуне эти комитеты организовали более 130 различных мастерских. В Славонии открыто около 300 мастерских.

Ценные бумаги Хельсинки перевезены в Стокгольм

СТОКГОЛЬМ, 27 июня (ТАСС).

Газета «Вестманландс ленс тиднинг» пишет: «24 июня городское управление Хельсинки эвакуировало свои ценные бумаги в Стокгольм. Эти бумаги будут депонированы в Швеции. Сообщают, что немцы и руководящие финские фашисты уже составили план эвакуации большого числа финских граждан в Германию. Эта эвакуация будет проведена в случае возникновения катастрофического положения в результате русского наступления».

ТРУПЫ ГИТЛЕРОВЦЕВ У БЕРЕГОВ БОСФОРА

СТАМБУЛ, 27 июня (ТАСС).

За последнее время к берегам Босфора течением прибило (и прибивает каждый день) десятки трупов «эвакуированных» из Севастополя немецких солдат и офицеров. Сотни трупов немцев валяются у Черноморского побережья Турции в районе Зонгулдак—Синоп и даже в районе Трапезунда.

РЕСПУБЛИКАНСКИЙ СМОТР ИСПОЛНИТЕЛЕЙ РУССКОЙ ПЕСНИ

В июле в Свердловске будет проходить Всероссийский смотр исполнителей русской народной песни. Цель смотра—популяризация русской песни и выявление лучших ее исполнителей.

Русская песня горячо любима нашим народом, ее поют в деревне и городе, во время отдыха и за работой. Однако за последнее время русская песня почти совсем исчезла с концертной эстрады, а если и исполняется, то только как песня крестьянская, лучшим пропагандистом которой является хор им. Пятницкого. Между тем, издавна известна народная рабочая, солдатская, матросская песня, городской романс и частушка. Возродить все эти разновидности песни—прямая задача смотра.

Свердловские певцы начали активную подготовку к смотру. В нем будут принимать участие и наши крупные коллективы—хоровая капелла Свердловской госфилармонии (художественный руководитель З. Ишутина), ансамбль песни и пляски УралВО (художественный руководитель В. Гаврилов) и солисты, среди них заслуженный артист РСФСР Н. Щегольков, артистки О. Егорова, В. Тарабрина и др.

В заключение смотра в Москве состоится большой концерт, в котором выступят лучшие исполнители русской народной песни.

НА СПОРТИВНЫХ ПЛОЩАДКАХ

25 июня на свердловском стадионе «Динамо» состоялся финал профсоюзно-комсомольского летнего кросса. В финале участвовали 120 лучших кроссменов районов гор. Свердловска и области. В программе — бег и метание гранаты. Первое место заняла команда Орджоникидзевского района Свердловска, набравшая 9.369 очков. Первое место среди команд городов области завоевали спортсмены Каменск-Уральского — 7.307 очков. Среди команд добровольных спортобществ первые места заняли: «Трактор» (по 1-й группе) и «Учитель» (по 2-й группе).

Звание чемпионов области по летнему кроссу 1944 года завоевали: среди юношей — Трубицын (Орджоникидзевский район г. Свердловска), среди девушек — Шуплецова (спортобщество «Трактор»), среди мужчин — Воробьев (гор. Каменск-Уральский), победитель спартакиады заводов 1943 года, среди женщин — в третий раз подряд — мастер спорта Людмила Соломеина.

24 июня состоялась футбольная встреча между динамовцами Молотова и командой одного из свердловских заводов, закончившаяся победой свердловчан со счетом 6:1. На другой день молотовцы встретились с командой свердловских динамовцев, которая, рассчитывая на легкий успех, не мобилизовала себя достаточно для трудной борьбы. В результате гости выиграли у свердловчан со счетом 3:2.

В саду имени Энгельса проходил итоговый спортивно-массовый праздник госпиталей Свердловского гарнизона, в котором участвовали свыше 500 человек. Праздник явился завершением внутригоспитальных спартакиад.

ХИЩЕНИЕ НА ОГОРОДАХ.

З. Шпак, Н. Копылова и А. Солодов выкапывали семенной картофель с индивидуальных огородов трудящихся. Работники 11 отделения милиции гор. Свердловска арестовали преступников. Они заключены в тюрьму и предаются суду.

Ответственный редактор Л. С. ШАУМЯН.

Государственный театр оперы и балета имени А. В. Луначарского
Сегодня ФЛОРИЯ ТОСКА
29-VI СНЕГУРОЧКА

Свердловский государственный драматический театр
Сегодня СОБАКА НА СЕНЕ
29-VI ЗЫКОВЫ

Свердловский государственный театр музыкальной комедии
Сегодня НИТУШ
29-VI ТАБАЧНЫЙ КАПИТАН

Окружной Дом Красной Армии
Гастроли Ленинградского государственного театра имени Ленинского комсомола
Сегодня, 29 и 30-VI НОЧЬ ОШИБОК

Сегодня в кинотеатрах:
СОВКИНО—Небо Москвы. ТЕМП— Высокая награда. МЮД—Случай в вулкане. ОКТЯБРЬ—Живи, родная Белорусь. СТАЛЬ—Джунгли. Летний КИНОТЕАТР в саду им. Вайнера—Машенька. УДАРНИК—Морской ястреб.

ГОСИППОДРОМ
Сегодня БЕГА. Начало в 6 час. вечера. Следующие БЕГА 2-VII.

Сад-театр имени Вайнера
Сегодня
КОНЦЕРТ артистов Ленинградского театра оперетты и эстрады.
Конферансье Г. А. Амурский.

Центральный парк культуры и отдыха имени Вл. Маяковского
Сегодня и ежедневно
ЦИРК МЮЗИК-ХОЛЛ. Обновленная программа. Эстрадный театр—КОНЦЕРТ фронтовой бригады артистов.

Дом культуры железнодорожников
Сегодня демонстрируется кинокартина ФРОНТ

ГОСЦИРК
ЕЖЕДНЕВНО
гастроли художественно-творческого коллектива под руководством народн. арт. РСФСР В. Г. ДУРОВА.

Свердловский государственный театр музыкальной комедии
29 июня
в фонд помощи детям фронтовиков
ТАБАЧНЫЙ КАПИТАН

Адрес редакции: Свердловск, ул. Ленина, 47, 4-й этаж. Телефоны редакции: ответственный редактор Д1-19-07, зам. ответственного редактора Д1-43-07, ответственный секретарь Д1-28-03, отдел партийной жизни и пропаганды Д1-38-82, Д1-34-05, промышленно-транспортный отдел Д1-82-86, отдел писем Д1-39-78, Д1-35-94, по вопросам искусства, культуры и быта звонить Д1-39-10, сельскохозяйственный отдел Д1-25-42, Д1-97-47, по вопросам информации Д1-34-05; зав. издательством Д1-91-26, отдел об'явлений Д1-27-06.

НС10714. Газетно-журнальная типография издательства «Уральский рабочий». Свердловск, ул. Ленина, 47. Заказ № 01079.