35 дней осталось до подписания рапорта товарищу Сталину!

XXVII ГОД ИЗДАНИЯ
№ 128 (8627)
ЦЕНА НОМЕРА 20 КОП.
Газета выходит ежедневно, кроме понедельника

Пролетарии всех стран, соединяйтесь!

УРАЛЬСКИЙ РАБОЧИЙ

ОРГАН СВЕРДЛОВСКОГО ОБЛАСТНОГО И ГОРОДСКОГО КОМИТЕТОВ ВКП(б), СВЕРДЛОВСКОГО ОБЛАСТНОГО И ГОРОДСКОГО СОВЕТОВ ДЕПУТАТОВ ТРУДЯЩИХСЯ

СУББОТА 27 МАЯ 1944 г.

Вторая годовщина советско-английского союзного договора

26 мая 1942 года был подписан между Советским Союзом и Великобританией Договор о Союзе в войне против гитлеровской Германии и ее сообщников в Европе и о сотрудничестве и о взаимной помощи после войны.

В этом году мы отмечаем вторую годовщину советско-английского союзного договора в канун решающих битв за полный и окончательный разгром врага. «Теперь пришло время, когда вооруженные силы союзников готовятся к решительным совместным действиям против нашего общего врага—гитлеровской Германии, и враг скоро почувствует мощь наших совместных ударов» (В. М. Молотов).

Для нанесения этих совместных, решающих ударов созданы все предпосылки. Уже этот факт красноречиво свидетельствует о славном боевом пути, пройденном союзными державами за истекшие два года.

Товарищество по оружию между народами Великобритании и Советского Союза, товарищество, которое должно еще в большей мере окрепнуть в ходе предстоящих великих битв, возникло и выросло в условиях нынешней суровой войны. Советско-английский союзный договор был подписан в момент, когда гитлеровское командование готовило свое большое летнее наступление на советско-германском фронте, когда армии Роммеля грозили жизненно важным стратегическим позициям Великобритании, когда Гитлер, попирая завоеванную им Европу, еще твердо верил в свою победу.

Подписанный в этой сложной обстановке Договор о Союзе заложил прочную основу для боевого содружества Советского Союза и Великобритании. Он ознаменовал собой «исторический поворот в отношениях между нашей страной и Англией». (И. Сталин).

В то же время англо-советский союзный договор явился важнейшим вкладом в общее дело всех свободолюбивых народов, поднявших знамя борьбы против разбойничьего гитлеровского империализма.

Заключенное вскоре Соглашение между СССР и Соединенными Штатами о принципах, применимых к взаимной помощи в ведении войны против агрессии, явилось ценным дополнением к англо-советскому договору, связанным с ним единством цели. Таким образом, возник и окреп могучий союз великих держав мира — СССР, Англии и Соединенных Штатов.

За два года, отделяющие нас от момента подписания договора, окрепло и закалилось в борьбе боевое содружество великих союзных держав. За это время Красная Армия одержала блистательную победу под Сталинградом, которая возвестила крах мифа о непобедимости немецкой армии. После разгрома немецких дивизий под Сталинградом Красная Армия вела почти непрерывное наступление. Она прошла с боями от Волги до Серета, от предгорий Кавказа до Карпат, она выиграла историческую битву за Днепр и правобережную Украину, освободила от блокады Ленинград, очистила почти всю Украину, значительную часть Белоруссии, выбросила немецко-фашистских захватчиков из Крыма, вышла на государственную границу с Чехословакией, перенесла военные действия на территорию Румынии. И сейчас она нависла грозной силой над фронтом немцев и их сообщников, готовая к дальнейшим боям, к нанесению новых сокрушительных ударов по немецко-фашистским захватчикам. Красная Армия нанесла жесточайшие поражения гитлеровским войскам, надломила мощь немецкой военной машины, причинила невосполнимый ущерб живой силе и технике врага.

«Этим успехам в значительной мере содействовали наши великие союзники, Соединенные Штаты Америки и Великобритания, которые держат фронт в Италии против немцев и отвлекают от нас значительную часть немецких войск, снабжают нас весьма ценным стратегическим сырьем и вооружением, подвергают систематической бомбардировке военные об'екты Германии и подрывают, таким образом, военную мощь последней». (И. Сталин).

Красная Армия, неся на себе основную тяжесть борьбы против общего врага и сковывая большую часть гитлеровской армии, дала возможность нашим союзникам мобилизовать свои силы и ресурсы для развертывания военных действий против гитлеровской Германии и ее сообщников. Союзные державы успешно провели операцию по очищению африканского плацдарма от вражеских войск. Они перенесли военные действия на территорию Италии, где в настоящее время войска под командованием генерала Александера успешно ведут генеральное наступление с целью полного разгрома немецких войск на этом театре войны. Союзные державы завоевали господство на море и в воздухе. Главные силы наших союзников, закончив приготовления, ждут сигнала к вторжению на европейский континент, которое не в силах предотвратить гитлеровская Германия.

В результате понесенных поражений гитлеровская Германия оказалась перед катастрофой. «Немецкие войска напоминают теперь раненого зверя, который вынужден уползать к границам своей берлоги — Германии» (И. Сталин). Фашистский блок разваливается. А впереди для немцев—страшная и гибельная, близкая, как никогда до сих пор, перспектива войны на два фронта.

Фашистские заправилы нынешней Германии распростились с надеждами на победу. Их ставка сейчас затянуть войну, чтобы на этом пути найти какой-либо выход из тупика. Все их расчеты строились и еще строятся на том, что, авось, удастся вбить клин между союзными державами, посеять между ними рознь.

Эти планы и расчеты гитлеровских захватчиков построены на песке. Два года, истекшие с момента подписания советско-английского союзного договора, были ознаменованы не только ростом боевого содружества, но и активного сотрудничества между великими союзными державами в разрешении важнейших международных политических проблем. Важнейшими вехами в развитии дружественного сотрудничества между союзными державами явились Московская конференция трех министров иностранных дел союзных держав и историческая конференция в Тегеране, где встретились руководители СССР, Великобритании и США.

Московская и Тегеранская конференции признали первейшей целью союзных держав ускорение конца войны и привели к соглашению союзных держав относительно масштабов и сроков операций, которые будут предприняты с востока, запада и юга. Тем самым Московская и Тегеранская конференции нанесли жесткий удар по планам фашистских заправил, ставящих сейчас последнюю ставку на длительную затяжную войну.

Решения этих конференций укрепили базу для успешного сотрудничества великих союзных держав во время войны и после войны, для дружественного разрешения вопросов, возникающих в ходе войны и из развития войны.

Всякий раз, когда обнаруживалось расхождение во взглядах между союзными державами по тому или иному вопросу, возникавшему из развития войны, гитлеровцы загорались надеждой, что эти расхождения приведут к распаду антигитлеровской коалиции. Тупоголовым немецко-фашистским политикам невдомек, что союзные державы связывает общность коренных интересов, перед которой отступают на задний план те или иные расхождения во взглядах, легко преодолеваемые при наличии доброй воли и стремления к взаимопониманию, так, к примеру, немцам чудилось одно время, что камнем преткновения для союзников явится итальянская проблема. Они смотли воочию убедиться, что эта проблема была разрешена ко взаимному удовлетворению. Италия вступила на путь об'единения всех демократических и антифашистских элементов для участия в борьбе с союзом вооруженных сил против гитлеровской Германии, для ускорения полной победы над гитлеровскими полчищами, для скорейшего окончания войны.

Значение общности коренных интересов союзных держав все глубже проникает в сознание общественного мнения как Англии, так и США. Так, английская газета «Иоркшир пост» на-днях писала, «что мы ценим совпадение русских и британских интересов» и «мы не допустим, чтобы мелкая зависть и узость взглядов стояла на пути к гармонии».

Советско-английский союзный договор заключен на 20 лет. Уже этот факт сам по себе говорит о том, что оба участника Договора рассматривают его, как основу для длительного послевоенного сотрудничества. Оба участника Договора «согласились работать совместно в тесном и дружеском сотрудничестве после восстановления мира в целях организации безопасности и экономического процветания в Европе». Это сотрудничество будет иметь тем большее значение, что ответственность за организацию и сохранение прочного мира после завоевания победы в первую очередь должны будут взять на себя великие союзные державы—СССР, Великобритания и США.

Союз великих держав воодушевлен решимостью уничтожить гитлеровскую военную машину, довести борьбу до полной победы, чтобы освободить народы Западной Европы и навсегда устранить фашистскую угрозу порабощения свободных народов. Эта историческая задача будет осуществлена могучим комбинированным ударом по врагу с востока—силами наших войск и с запада — силами войск наших союзников.

Впереди решающие битвы, которые потребуют максимального напряжения сил всех участников антигитлеровской коалиции. В этих битвах должно найти свое высшее развитие боевое содружество союзных держав. Не может быть сомнения в том, что оно будет увенчано полной победой над врагом, победой, которая широко откроет путь для плодотворного послевоенного сотрудничества СССР, Англии и США в целях организации и упрочения длительного мира и всеобщей безопасности.

(Передовая «Правды» за 26 мая).
(Принято по радио).

ВСЕСОЮЗНОЕ СОЦИАЛИСТИЧЕСКОЕ СОРЕВНОВАНИЕ ЗА ВЫСОКИЙ УРОЖАЙ

СЕВ—ЭТО БОЙ, ВЫИГРАТЬ КОТОРЫЙ НАДО ВО ЧТО БЫ ТО НИ СТАЛО!

Решительно бороться с лодырями, бездельниками, нарушителями трудовой дисциплины в колхозах

★

СЕЯТЬ ТОЛЬКО ПО МАРКЕРУ

ЕЛАНЬ, 26 мая (по телефону от спец. корр.). Дней десять тому назад тракторные бригады Краснополянской и Малаховской МТС сеяли без маркеров. Об этом простом, но необходимом приспособлении трактористы и бригадиры, руководители МТС и района даже понятия не имели.

К чему приводит сев без маркера, можно наглядно убедиться, посмотрев на озимую рожь: всюду видны огромные клинья, широкие ленты и полосы незасеянной земли. Это—результат сева без маркера. Это — огрех.

Огрех — рассадник сорняков, расхищения уже вспаханной, забороненной и засеянной земли. И трактористу нелегко. Он ежеминутно должен оглядываться и следить, чтобы сеялка не отклонялась от первого заезда. Одновременно трактор неизбежно уходит в сторону и водитель все время рулит.

А сейчас во всех бригадах обеих МТС района сеют по маркеру. Он и по конструкции и по изготовлению очень прост: берут деревянный шест или брус диаметром 5—7 сантиметров и длиной, равной ширине захвата сеялки. На концах шеста под прямым углом укрепляют планки — показатели (длиной 50—70 см.) и маркер готов.

Его остается укрепить хомутиками и проволокой впереди трактора за кронштейн фары и отверстие в раме радиатора. Закрепить его надо так, чтобы опущенные внизу указатели не касались земли и находились на одной линии с крайними дисками сеялки.

Во время сева тракторист ведет машину, направляя указатель правый или левый, по следу колеса сеялки.

— Теперь я как нацелил указатель на след, так и еду без оглядки весь день спокойно и по прямой линии, — с удовлетворением отмечает тракторист Иван Карпов.

Практика внесла некоторое дополнение к маркеру: трактористы подвесили к указателям маркера легкие грузила, которые ложатся прямо на след сеялки.

— С грузилами можно сеять без малейшего огреха, — утверждает и доказывает на деле трактористка тов. Денисова.

Маркер в МТС сейчас считают ответственной тракторной деталью на севе. Его правильно называют строгим контролером, инспектором по качеству и даже помощником и другом тракториста.

Е. КРУГЛОВ.

КОРЕННЫЕ ПОРОКИ

АРТИ, 26 мая (по телефону). Пройдитесь по улицам колхоза «Иокшар-Марий» в 9—10 часов утра или днем, и в любой избе найдете людей. Можно подумать, что стоят непогожие весенние дни и поэтому народ находится в селе.

Отсутствие элементарной дисциплины, массовый незыход на работу—вот коренные причины провала весеннего сева. Достаточно сказать, что в этом колхозе не только не приступили к посадке картофеля, но больше половины зернобобовых культур еще не посеяно. Лучшие сроки посева зернобобовых культур давно прошли. Понятно, что такая затяжка сева отражается на урожайности.

Бывший председатель колхоза Степанов бездельничал, не требовал работы бригадиров, в колхозе процветала обезличка, никто ни за что не отвечал. Достаточно привести такой факт. В артели было 37 рабочих лошадей. 8 из них за последние полтора месяца погибли и никак нельзя найти виновников этого.

Степанов снят с работы и предан суду. Но порядки в колхозе не изменились. Районные организации и, в частности, земельный отдел, не помогли установить железную дисциплину во время сева.

К сожалению, колхоз «Иокшар-Марий», где дисциплина расшатана, не единственный в Артинском районе. Немало в колхозах района лодырей и бездельников, срывающих проведение сева по-фронтовому, но они остаются безнаказанными. В этом коренной порок, тянущий район назад, мешающий ему выйти из глубокого прорыва, в котором он находится.

М. СИМОНОВ.

★

Новая инициатива патриотов

Посевы в фонд помощи семьям военнослужащих

БЕЛОЯРКА, 26 мая (по телефону от соб. корр.). Новую замечательную инициативу проявили колхозники сельхозартели «Яровой колос». Посеяв сверх плана в фонд сталинской победы над врагом, колхозники решили создать фонд помощи семьям военнослужащих. Засеян гектар пшеницы. За этим посевом будут ухаживать члены семей фронтовиков. Урожай с этого гектара будет расходоваться строго по назначению — только для оказания помощи семьям участников отечественной войны.

Инициативу членов сельхозартели «Яровой колос» подхватили в колхозе «Авангард», где посеяли полтора гектара зерновых и сеют гектар овощей и картофеля. В колхозе «Рассвет» посеяли в фонд помощи семьям фронтовиков два гектара пшеницы.

Белоярский райком партии и исполком райсовета одобрили инициативу колхозников «Ярового колоса» и рекомендовали провести это мероприятие во всех колхозах района.

ПО ПОЧИНУ КОЛХОЗА «ЯРОВОЙ КОЛОС»

СЛОБОДО-ТУРИНСК. Закончив выполнение плана сева зернобобовых, колхоз «Красный орел» посеял сверх плана 20 гектаров пшеницы и овса. Столько же сеет в сталинский фонд победы колхоз имени Куйбышева. 10 гектаров овса сверх плана посеял колхоз имени Ворошилова. Колхозники сельхозартели «Октябрь» решили посеять сверх плана 25 гектаров зерновых, уже посеяно 11 гектаров.

Колхоз имени Сталина, Жиряковского сельсовета, закончил посев зернобобовых культур и посадку картофеля и посадил сверх плана 5 гектаров картофеля.

Так ли надо использовать тракторы?

ТУГУЛЫМ, 26 мая (по телефону от спец. корр.). Заведующий райзо тов. Долгих повесил трубку. Лицо его помрачнело. Он тяжело вздохнул. «Горючего больше не сулят, горючее на исходе. Тракторный парк может остановиться, а как засевать остальную половину яровых?».

Не подумайте, что Тугулым обидели горючим. Кармакская, Яровская и Двинская машинно-тракторные станции на весенний сев горючего получили сполна. При разумном расходовании его хватило бы для того, чтобы перевыполнить план тракторных работ. Однако получилось так, что все три МТС план не выполнили, а директоры тт. Леднев, Смирнов и Корнилин уже бьют тревогу, грозят остановкой тракторов. В чем дело?

В то время, когда заведующий райзо тяжело вздыхал, бригадир Кармакской МТС тов. Марков по адресу своих руководителей пускал крепкие выражения. И не без основания.

Как только началась посевная, бригадиров заставляли перебрасывать тракторы с одного клочка на другой для вспашки огородов районных организаций. В таком же положении оказался бригадир той же Кармакской МТС тов. Сидоров. Только в течение последней недели гусеничные тракторы из бригад тт. Маркова и Сидорова кружились на 18 гектарах огородов райпотребсоюза и сельпо, на 2 гектарах — райпищепромкомбината, на 8 гектарах——детдома и т. д.

Уж так ли нужны этим организациям тракторы? Конечно, нет. У райпищепромкомбината имеются 3 лошади, у других организаций тоже имеются лошади. Кроме того, многие сотрудники этих учреждений имеют коров, которых можно было бы вывести на обработку земли. Протестовать против неправильного использования тракторов у заведующего райзо тов. Долгих мужества нехватило. Сквозь пальцы на это смотрят и председатель исполкома райсовета т. Колосов и секретарь райкома партии т. Зеленко. Дошло до того, что председатель колхоза «Ударный труд», Елкинского сельсовета, Грачев приказал трактористке Ярославцевой вспахать трактором его личный огород площадью в 20—25 сотых гектара.

Сев в районе проходит крайне неудовлетворительно. Лучшие агротехнические сроки остаются позади. А многие колхозы справились с планом посевной всего лишь на 30—40 процентов. Большая часть вины в этом ложится на незадачливых руководителей, попустительствующих неправильному использованию тракторного парка.

Выездная редакция: «Уральского рабочего» — Д. ПАЮСОВ, С. ШОЛОМОВИЧ, Т. БЕЛЬТЮКОВА.

Сводка облземотдела

О ХОДЕ ВЕСЕННЕГО СЕВА В КОЛХОЗА Х СВЕРДЛОВСКОЙ ОБЛАСТИ НА 25 МАЯ 1944 ГОДА

Районы	Посеяно яровых культур в проц. к плану	Произведено весновспашки в проц. к плану	Районы.	Посеяно яровых культур в проц. к плану	Произведено весновспашки в проц. к плану
1. Алапаевский-гор.	83,3	100	27. Кушвинский	56,3	56,7
2. Серов-гор.	83,2	100	28. Шалинский	56,1	52,3
3. Серовский	78,6	91,5	29. Тугулымский	55,9	63,4
4. В.-Пышминский	78,6	100	30. Красноуфимский	55,8	64,4
5. Свердловский	76,8	100	31. Камышловский	55,7	64.5
6. Ивдельский	74,4	63,3	32. Режевской	54,4	67,9
7. Исовской	73,1	69,2	33. Зайковский	54,2	54,0
8. Гаринский	71,9	100	34. Краснополянский	53,6	62,4
9. Н.-Тагильский	71,5	92,2	35. Н.-Сергинский	52,7	49,0
10. Невьянский	70,7	81,9	36. Полевской	52,7	75,9
11. Н.-Лялинский	69,8	82,8	37. Махневский	52,3	61,4
12. Карпинский	65,6	63,8	38. В.-Салдинский	52,0	33,5
13. Пышминский	64,7	66,4	39. Еланский	51,5	54,8
14. Туринский	63,5	69,1	40. В.-Тавдинский	51,1	59,5
15. Висимский	62,9	74,1	41. Белоярский	50,9	61,5
16. Каменский	62,3	67,5	42. Н.-Салдинский	50,5	44,2
17. Петрокаменский	61,7	65,5	43. Талицкий	50,1	58,0
18. Сухоложский	61,5	65,8	44. Артинский	48,6	49,2
19. Арамильский	61,4	90,2	45. Сысертский	48,3	74.0
20. Сл.-Туринский	60,4	53,2	46. Алапаевский	45,9	59,4
21. Верхотурский	59,9	63,5	47. Ачитский	45,5	53,3
22. Таборинский	58,8	66,3	48. Егоршинский	45,3	52,6
23. Покровский	58,3	70,6	49. Ревдинский	43,1	43,9
24. Билимбаевский	57,1	67,0	50. Манчажский	39,7	41,5
25. Буткинский	56,6	65,9	51. Кировградский	38,1	74,9
26. Ирбитский	56,6	58,7			

ОТ СОВЕТСКОГО ИНФОРМБЮРО

Оперативная сводка за 26 мая

В течение 26 мая на фронтах существенных изменений не произошло.

За 25 мая в воздушных боях и огнем зенитной артиллерии сбито 18 самолетов противника.

★ ★ ★

УДАРЫ НАШЕЙ АВИАЦИИ ПО ТРАНСПОРТАМ ПРОТИВНИКА В БАРЕНЦОВОМ МОРЕ

Нашей воздушной разведкой в Баренцовом море был обнаружен конвой противника в составе пяти транспортов, пяти миноносцев и других кораблей охранения. Авиация флота в ночь на 26 мая произвела несколько массированных бомбоштурмовых и торпедных ударов по судам противника. В результате этих ударов потоплены два немецких транспорта общим водоизмещением до 15 тысяч тонн, один миноносец и один сторожевой корабль. Нанесены серьезные повреждения транспорту и другим кораблям противника. В воздушных боях, по предварительным данным, сбито 10 немецких самолетов. Семь наших самолетов не вернулись на свои базы.

* * *

Юго-восточнее города Станислав, батальон пехоты противника ночью атаковал наши позиции в районе одной высоты. Отдельным группам немцев вначале удалось проникнуть в траншеи переднего края нашей обороны. Решительной контратакой бойцы Н-ской части отбросили противника и восстановили положение. В траншеях осталось 50 вражеских трупов. Захвачены пленные. Наша авиация вела активные действия по коммуникациям противника. Советскими летчиками уничтожено три паровоза, более 30 вагонов, 20 автомашин и на ряде участков разрушены железнодорожные пути.

* * *

Северо-западнее города Тирасполь происходила артиллерийско-минометная перестрелка. Советские разведчики выяснили, что в одной балке накапливается немецкая пехота. Сильным огневым налетом по этой балке наши артиллеристы уничтожили до трех рот гитлеровцев.

* * *

На одном участке 2-го Украинского фронта снайпер Т. Бочаров, находясь в засаде за передним краем нашей обороны, за день уничтожил 24 немцев. Через два дня на этом участке наши разведчики из'яли у убитого немецкого офицера дневник. В этом дневнике имеется следующая запись: «Сегодня нас особенно тревожил русский снайпер. Многие погибли от его пуль. 18 рядовых, три унтер-офицера, погиб и командир роты Отто Крюгер. Русский, видимо, меткий стрелок. Почти все пули попали в лоб или в глаз. Кто этот безвестный стрелок?». Запись датирована как раз тем днем, когда снайпер т. Бочаров вел огонь из засады.

* * *

Латвийский партизанский отряд «Виестурс» за две недели пустил под откос 4 немецких воинских эшелона. Один поезд был взорван в тот момент, когда он проходил по железнодорожному мосту. Взрывом разрушен мост, паровоз и 7 вагонов упало в реку. Погибло более 100 гитлеровцев. Движение поездов на этом участке было прекращено в течение трех суток.

Немецкое верховное командование издает бюллетень «Сообщения для войск». В № 87 этого бюллетеня за 1941 год в разделе «Вопросы и ответы» был опубликован следующий вопрос немецкого ефрейтора: «Нельзя ли заставить пленных польских солдат воевать против России и тем самым сохранить кровь и жизнь многих немцев?». Редакция бюллетеня ответила тогда ефрейтору: «Пленные польские солдаты заняты в Германии на различных работах, мы привыкли к ним, как к работникам, которым не надо платить, и очень довольны... Но необходимо предостеречь от беспечности... Полякам нельзя доверять оружия, ибо они обратят его против нас». Несмотря на такое категорическое заявление, гитлеровцы, начиная с весны 1942 года, начали загонять поляков в немецкую армию. Не от хорошей жизни гитлеровцы пошли на такой шаг. Огромные потери немецко-фашистских войск на советско-германском фронте вынудили Гитлера искать людские пополнения для замены своих потрепаных и перемолотых дивизий. Однако честные патриоты Польши не хотят служить немцам. Ниже публикуют показания немецких солдат, поляков по национальности, перешедших на сторону Красной Армии.

Солдат 14 немецкой пехотной дивизии Францишек М. рассказал: «Все время немецкие фашисты во всеуслышание говорили, что поляки—недочеловеки, что они могут быть только рабами господ из высшей немецкой расы. Теперь, когда у немцев нехватает солдат, Гитлер решил заставить поляков сражаться за интересы фашистской Германии. Однако никогда немцам не удастся восстановить поляков против русских. Мы, поляки, верим, что только вместе с русскими изгоним немцев из пределов нашей родины. Тогда мы со спокойной душой и совестью вернемся к своим семьям. А сейчас у меня только одна цель, одна мысль—бить и уничтожать немецко-фашистских захватчиков, являющихся самыми заклятыми врагами Польши».

Солдат 227 полка 100 немецкой егерской дивизии Казимир Б. рассказал: «На передовых позициях я пробыл всего лишь три дня. Мне выдали 90 патронов, но я ни одного из них не потратил. Свою винтовку и все патроны я сдал русскому офицеру. Немцы совершают в Польше такие злодеяния против мирных жителей, о которых народ будет помнить всю жизнь».

Солдат 257 немецкой пехотной дивизии Владислав К. заявил: «Недавно я после госпиталя побывал на родине. Мои родственники и друзья упрекали и стыдили меня за то, что я все еще нахожусь в немецкой армии. Все они советовали мне перейти к русским, как только вернусь на фронт. Я так и сделал. Прошу предоставить мне возможность поступить в польскую армию и в ее рядах сражаться против немцев».

(Принято по радио).

МОСКВА, КРЕМЛЬ

товарищу СТАЛИНУ И. В.

Дорогой товарищ Сталин!

Докладываем Вам, что порученное НКВД СССР строительство четырех гидролизных заводов по выработке винного спирта из древесных отходов лесозаводов закончено.

Введены в эксплоатацию: Тавдинский гидролизный завод—30 июля 1943 г.

Камский гидролизный завод—11 августа 1943 г.

Красноярский гидролизный завод—18 августа 1943 г.

Лобвинский гидролизный завод—31 марта 1944 г. Несмотря на трудности военного времени, выстроенные заводы являются образцовыми и воплотили в себе последние достижения техники в этой области. Эксплоатационники Главлесоспирта при СНК СССР успешно осваивают заводы и на 1 мая с. г. выпустили 980 тысяч литров спирта. Строители и эксплоатационники гидролизных заводов ни на минуту не забывают, что в условиях отечественной войны спирт является важнейшим материалом для производства необходимых нашей родной Красной Армии порохов, каучука и что гидролизные заводы, вырабатывая спирт из опилок, экономят для продовольственных нужд нашей Родины миллионы пудов хлеба.

Заверяем Вас, родной Иосиф Виссарионович, что мы приложим все силы к выполнению нового задания Государственного Комитета Обороны по строительству вторых очередей гидролизных заводов и увеличении в этом году их мощности с 8 до 20 миллионов литров спирта в год.

Начальник строительства Тавдинского гидролизного завода ПЕТРОВ.
Директор завода ГЕРЖБЕРГ.
Начальник строительства Камского гидролизного завода ТИМОФЕЕВ.
Директор завода БАЙНОВ.
Начальник строительства Красноярского гидролизного завода ИСАЧЕНКО.
Директор завода СЕРВИЛИН.
Начальник строительства Лобвинского гидролизного завода РОСМАН.
Директор завода БАЙБОРОДИН.

Тавда, товарищам ПЕТРОВУ, ГЕРЖБЕРГУ
Камск, товарищам ТИМОФЕЕВУ, БАЙНОВУ.
Красноярск, товарищам ИСАЧЕНКО, СЕРВИЛИНУ
Лобва, товарищам РОСМАНУ, БАЙБОРОДИНУ

Поздравляю строителей гидролизных заводов НКВД СССР и эксплоатационников Главлесоспирта с успешным окончанием строительства и освоением Тавдинского, Камского, Красноярского и Лобвинского спиртовых заводов, дающих возможность увеличить производство боеприпасов для нашей победоносной Красной Армии и сэкономить государству миллионы пудов хлеба.

Выражаю уверенность, что строительство вторых очередей спиртовых заводов будет Вами выполнено в установленный срок.

И. СТАЛИН.

Военные лагери школьников и студентов

В начале июня республиканские, областные и городские военные комиссариаты открывают лагери для школьников старших классов и студентов техникумов. В течение двух-трех недель учащаяся молодежь будет проходить лагерные сборы.

Под Москвой заканчивается оборудование самого большого лагеря в стране. Разбиты учебные поля, готовы стрельбища, установлены палатки.

(ТАСС).

Равняться в труде на доблестных гвардейцев!

★

В ответ на призыв каменскуральцев

Готовясь к подписанию полугодового рапорта уральцев товарищу Сталину, коллектив Кировградского медеплавильного завода повышает темпы. План по выплавке меди за 24 дня мая перевыполнен. Хорошо работает обогатительная фабрика. В ответ на призыв каменскуральцев, рабочие и командиры всех основных цехов дали слово—досрочно реализовать план мая и июня.

В молодежной смене ватержакетного передела лучше всех работает комсомолец тов. Фирсов. Он выполняет план по проплаву шихты на 110 процентов и выдает богатые штейны.

На конверторах отлично трудится смена мастера тов. Питерских. Фурмовщик его смены тов. Фирсов и разливщик меди тов. Хамидуллин своей самоотверженной работой служат примером для всего коллектива.

На обогатительной фабрике высоких показателей добились флотатор тов. Паньшина и классификаторщик тов. Ждановский. План переработки руды они выполняют на 112 процентов, извлекая меди из руды на 2 процента больше, чем предусмотрено планом.

С ЧЕСТЬЮ ВЫПОЛНЯЮТ ОБЯЗАТЕЛЬСТВА

Широкий размах принимает борьба за право первой подписи под рапортом вождю на заводе, где заместителем главного инженера тов. Бялик.

Впереди идут железнодорожники завода. Коллектив цеха, вставший на фронтовую вахту до конца июня, взял на себя повышенные обязательства и с честью их выполняет. Славно работают на ремонте железнодорожного полотна стахановцы тт. Предеин и Веретенников. Ежедневно они дают более двух норм.

В отличном состоянии находится вагонное хозяйство завода. Не жалея сил, трудится мастер по ремонту вагонов тов. Кашеваров. Работает он, не считаясь с временем, намного перевыполняя производственное задание.

Не желает отставать от железнодорожников и коллектив автопарка. Лучшие водители автомашин тт. Захарченко и Небогин дают по три нормы в смену.

Хороших результатов достигают в своей работе вспомогательные цехи.

★

ФРЕЗЕРОВЩИК В. ГРЕЦОВ И ЕГО УЧЕНИКИ

Н. Васильев пришел в цех из ремесленного училища. На новом месте все казалось ему сложным, непостижимым. На другой день назначили его во фронтовую бригаду фрезеровщиков В. Грецова. Прошло немного времени, и Васильев под руководством своего опытного бригадира освоился с работой и теперь слывет хорошим фрезеровщиком. Молодой рабочий выполняет норму на 260 процентов. Восемь фрезеровщиков обучил командир фронтовой бригады тов. В. Грецов и все они показывают сейчас высокие образцы стахановского труда. За отличную работу во второй декаде мая бригада держит переходящий вымпел завода.

Повышенный производственный ритм чувствуется в цехах завода, где заместителем директора тов. Нечаев. Предприятие выполнило месячный план на 120 процентов.

В борьбе за право первыми подписать полугодовой отчет уральцев великому Сталину люди завода добиваются замечательных результатов. Отлично работает регулировщик Н. Уткин. Он неизменно выполняет нормы на 300 процентов.

Сборщики фронтовой бригады тов. П. Петухова, осваивая производство сложной детали, реализуют задания на 130 процентов.

ВСЕ ЛИ ТЫ СДЕЛАЛ СЕГОДНЯ ДЛЯ ВЫПОЛНЕНИЯ КЛЯТВЫ ВОЖДЮ?

ПРАВИЛЬНО ОРГАНИЗОВАТЬ ТЕХНИЧЕСКИЙ УХОД ЗА ТРАКТОРНЫМ ПАРКОМ

В прошлом году тракторный парк МТС работал неудовлетворительно. План тракторных работ был выполнен на 69 процентов, перерасходовано 2.180 тонн горючего. В чем дело? Технический уход за машинами по-настоящему не был организован, повышением знаний бригадиров, трактористов руководители МТС не занимались.

К сожалению, Талицкая, Б.-Костинская, Н.-Салдинская и ряд других МТС не извлекли из этого никаких уроков. Техническое руководство остается на крайне низком уровне.

Большая ответственность за состояние тракторного парка лежит на механиках. Успех работы во многом зависит от того, как часто механик проверяет состояние каждого агрегата, инструктирует и контролирует людей. Однако старшие и участковые механики часто используются неправильно. Во многих МТС они заняты исключительно устранением случайных неполадок и аварий тракторов.

Некоторые МТС упразднили должность раз'ездного механика, сделав их бригадирами. Между тем, опыт показывает, что бригадиры нуждаются в технической помощи. Большинство бригадиров и трактористов, даже имеющих большой стаж работы, не говоря уже о молодых, неопытных кадрах, не вполне освоили технический уход.

Основная задача механика — не устранять аварии, а предупреждать их. Непосредственно у машин он должен учить работников, как надо осуществлять технический уход, контролировать выполнение его, прививать «вкус» к уходу и культурному отношению к машине.

Проверка Маминской, Колчеданской, Никольской и других МТС показала, что тракторы зачастую работают раскомплектованными и неотрегулированными. Выявлено много случаев расплавки подшипников. Они происходят потому, что производится тугая и преждевременная затяжка подшипников, заводят и пускают трактор на керосине, а это приводит к разжижению масла. Неправильно регулируют прокладки, шатунные подшипники, устанавливают вкладыши и плохо хранят масло.

Можно ли избежать расплавки подшипников? Безусловно. Примером этому служит Арамильская МТС, не имеющая выплавки подшипников.

Многие механики выход из строя головок блока, коллекторов, клапанов, прокладок головки блока, сердечников об'ясняют тем, что поставлены старые запасные части. Эти доводы совершенно не обоснованны. Проверкой установлено, что там, где летят головки блока, сгорают клапаны, прокладки головки блока, тракторы, как правило, заводятся и прогреваются без воды в радиаторе, двигатели работают без впрыска воды в цилиндры, клапанный механизм не отрегулирован, зажигание и карбюраторы не приведены в порядок.

Зачастую механики не придают значения работе двигателей с водяным впрыском, хотя это имеет большое значение.

Водяной впрыск предотвращает детонацию горения горючего в цилиндрах, весьма пагубно отражающегося на работоспособности двигателя. Мощность двигателя без впрыска воды уменьшается, удельный расход топлива и смазочного увеличивается, поршни, гильзы, пальцы и кольца, втулки верхней головки шатуна, фарфор свечей трескается, обрывается. При увеличенной нагрузке на трактор, когда требуется полная мощность двигателя, мы ее не получаем только из-за неприменения водяного впрыска. С подачей воды в цилиндры двигатель развивает мощность до 35 лошадиных сил, а без подачи воды мощность понижается до 25—28 лошадиных сил. При работе двигателя с полной нагрузкой без водяного впрыска слышится покание, звон клапанов, сильные удары в крышку блока, напоминающие стук молотком по металлу. При сильной детонации двигатель перегревается, вода в радиаторе начинает кипеть и из трубы вырывается черный дым. При работе с детонацией лопается крышка блока, прогорают клапаны.

Подача воды в цилиндры особенно необходима для тракторов, у которых шейки коленчатого вала меньше 67 мм. и где поставлены расточенные гильзы. Механики должны принять срочные меры к восстановлению водяных карбюраторов и обеспечить бесперебойную работу тракторов с водяным впрыском.

Трактор — решающая сила в борьбе за урожай. Организуем образцовый технический уход за каждой машиной.

С. МЕЛЬНИК.
Главный инженер облзо.

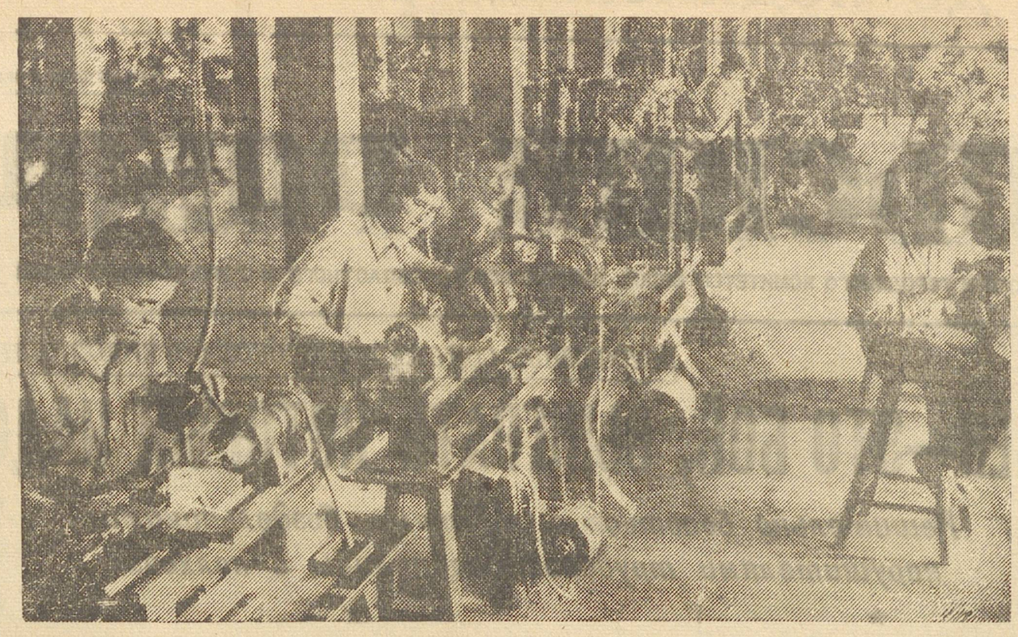

Ремесленники механического цеха (начальник т. Дмитриев) выполняют производственную норму в два-три раза.
Фото М. Инсарова.

В цех пришло новое пополнение

Все для них было ново и интересно в этом огромном, светлом, грохочущем цехе. Они, широко раскрыв глаза, ходили со своим провожатым по пролетам, смотрели, как ловко орудуют автоматами обрубщики и как тщательно, быстро и чисто отделывают люки формы, как молодая девушка готовит огромный стержень для пятитонной детали.

Мерно гудела, выбрасывая столбы огня, мощная электропечь и вокруг нее деловито сновали мастера и сталевары, ковшевые и подручные, грохоча проносились над головами огромные краны, груженные опоками и моделями.

— А что он делает? — дернул за рукав провожатого коренастый восемнадцатилетний паренек Сережа Мельников.

— Это — формовщик. Недавно ему присвоено звание лучшего формовщика Уралмаша, фамилия его Кебин Видишь, он формует сложную, ответственную деталь. И, остановившись перед деталью, которую формовал Кебин, инженер тов. Бобров рассказал жадно слушавшим его молодым ребятам, как работает Кебин.

Они, эти 17—19-летние рабочие, прибыли сюда на Уралмаш в цех Иванова из колхозов Башкирии только несколько дней назад.

Их радушно встретили, ознакомили с цехом.

Перед партийной, комсомольской и профсоюзной организациями цеха встала серьезная задача — окружить молодое пополнение рабочих коллектива заботой и вниманием, привить им любовь к цеху, чувство гордости за дважды орденоносный Уралмашзавод. С этой целью 25 мая цехком созвал собрание молодежи совместно с комсоставом и кадровиками. Первое слово было предоставлено старому, всему уважаемому высококвалифицированному формовщику Петру Егоровичу Антонову, который по-отечески пестует молодых рабочих и воспитал уже много десятков замечательных формовщиков, мастеров своего дела.

— 54 года, — сказал тов. Антонов, — работаю я в литейных цехах. Теперь мне 65 лет, а пришел я в литейный цех одиннадцатилетним мальчиком. Я так сильно полюбил свою профессию формовщика, она так интересна и увлекательна, что и теперь, хоть я и старик, не могу с ней расстаться.

Руководитель техучебы инженер Бобров рассказал о том, как за последние годы много молодых людей, пришедших в цех неквалифицированными, овладели сложными профессиями, сделались мастерами своего дела. Комсомолец тов. Машьянов пришел в первые дни войны. Он не имел никакой профессии. Сегодня тов. Машьянов — один из квалифицированных формовщиков индивидуального производства. Он овладел своей сложной профессией и имеет уже учеников. Одна из его учениц тов. Квашнина работает бригадиром фронтовой молодежной бригады.

В феврале этого года в цех прибыл фронтовик тов. Чистяков. Он упорно и настойчиво учился на курсах техминимума, изучал чертежи и за короткий срок значительно повысил свою квалификацию. Недавно тов. Чистяков был назначен бригадиром фронтовой комсомольско-молодежной бригады. Его бригада ежедневно выполняет норму на 150—200 процентов.

Молодежь цеха тов. Иванова, поблагодарив кадровых рабочих за беседу, приняла на своем собрании решение:

— Не иметь в своих рядах ни одного молодого рабочего, не выполняющего нормы; в кружках техминимума, стахановских школах иметь не менее 80 проц. учащихся с оценками хорошо и отлично, к 1 августа приобрести квалификацию формовщиков, стерженщиков, вагранщиков и сталеваров.

Молодежь, пришедшая в наш цех, чувствует заботу кадровых рабочих о них. В ответ на эту заботу она прилагает все силы к тому, чтобы в короткие сроки овладеть своими сложными, увлекательными и нужными Родине профессиями.

Г. КИПНИС.
Председатель цехкома Уралмашзавода.

ЛЕТНИЙ ПРОФСОЮЗНО-КОМСОМОЛЬСКИЙ КРОСС

Молодежь Свердловска — на старт!

В третий раз за время великой отечественной войны свердловские комсомольцы и молодежь выйдут 28 мая на старт всесоюзного профсоюзно-комсомольского кросса.

В городе развернулась деятельная подготовка к кроссу. На стадионах, в парках, на площадках около заводов можно видеть молодежь, тренирующуюся в беге, метании гранаты. Намечено выставить нынче около 44 тысяч участников кросса.

Молотовский район — победитель в зимнем лыжном профсоюзно-комсомольском кроссе по городу—активно развернул работу и сейчас. На стадионе «Металлург Востока» проходят организованно тренировки студентов медицинского института. Они разбиты на группы, факультеты. Каждая группа уже провела по пять тренировок. Две тренировки состоялись на Верх-Исетском заводе.

Задолго до кросса начал подготовку горный институт, который выставляет на кросс полностью три факультета.

Ежедневно идут тренировочные занятия по подготовке к кроссу на стадионе спортобщества «Трактор». Тут собирается молодежь Уралмаша и других заводов Орджоникидзевского района, учащиеся ремесленных училищ. В первый день на кросс здесь выйдут около 800 человек.

Деятельно готовятся к кроссу на заводе, где спортивной работой руководит тов. Шапиро. Этот завод является одним из серьезных претендентов на первенство по городу. Активно тренируется молодежь заводов, где заместителями комсоргов ЦК ВЛКСМ тт. Семенова и Кобикова.

Но есть и противоположные примеры. Оргкомитет Сталинского района (председатель тов. Субботина, главный судья тов. Озеров) все еще не развернул по-настоящему подготовку к кроссу и имеются серьезные опасения, что район может занять одно из последних мест по городу.

Слабо идет подготовка и на заводе, где заместителем комсорга ЦК ВЛКСМ тов. Коршунов. Во время зимнего кросса комсомольцы и молодежь этого предприятия показали хорошие спортивные результаты, а сейчас, очевидно, здесь успокоились на старых достижениях.

Кросс закончится финальными соревнованиями районных команд Свердловска, которые состоятся 18 июня. Их цель — выявить лучший район и сильнейших кроссменов, закрепить достигнутые спортивные результаты. Команде-победительнице будет вручено переходящее красное знамя городского комитета ВЛКСМ и городского комитета по делам физкультуры и спорта, а также диплом I степени. Занявшие II и III места команды получат дипломы. Завоевавшие личное первенство в финальных соревнованиях по каждому разряду будут награждены грамотами.

Военно-спортивное воспитание молодежи — кровная и святая обязанность комсомольского актива. Организованным, четким проведением кросса выполним свою клятву, данную в письме уральцев товарищу Сталину — готовить боевые резервы для Красной Армии и Военно-Морского Флота.

М. ОЖИГАНОВ.
Секретарь Свердловского горкома ВЛКСМ по военной работе.

ВОЕННЫЕ ДЕЙСТВИЯ В ИТАЛИИ

ВОЙСКА СОЮЗНИКОВ НАХОДЯТСЯ В 32 КИЛОМЕТРАХ ОТ РИМА

ЛОНДОН, 26 мая (ТАСС).

Главный штаб войск союзников в Италии сообщает, что американская 5-я и английская 8-я армии осуществили дальнейшее продвижение. Английская 8-я армия прорвала «Линию Гитлера» и создала предмостное укрепление по ту сторону реки Мельфа. Некоторые вражеские подразделения оказывают упорное сопротивление и все еще держатся на флангах передовых частей войск союзников.

Американская 5-я армия, установив контакт с патрулями войск союзников на плацдарме в районе Анцио, продолжала наступательные действия на обоих фронтах. Войсками союзников занята Литтория (55 км. юго-восточнее Рима, в Понтийских болотах) и после ожесточенных боев захвачена Чистерна (40 км. юго-восточнее Рима). С начала наступления взято более 12 тыс. пленных.

Поддерживая наступление наземных войск, военные корабли союзников 24 и 25 мая успешно обстреливали вражеские об'екты в районе Анцио. Были замечены пожары и взрывы. Обстрелу подверглись также артиллерийские позиции врага и скопления вражеских войск.

Авиация союзников продолжала ожесточенные налеты на войска противника и его военные об'екты.

ЛОНДОН, 26 мая (ТАСС).

Как передает агентство Рейтер, войска американской 5-й армии находятся сейчас всего в 32 километрах от Рима и быстро приближаются к Веллетри—важному укрепленному пункту на пути к Риму. Союзники все глубже вклиниваются в оборону противника севернее Чистерны и в полдень 25 мая достигли пункта, расположенного в 6 клм. к северу от города. В течение двух дней летчики союзной авиации обнаружили на дорогах около 1.750 неприятельских автомашин, при чем больше половины их, как полагают, было уничтожено.

НОВЫЙ ГИТЛЕРОВСКИЙ ФАРС В ВЕНГРИИ

СТАМБУЛ, 26 мая (ТАСС).

Чтобы придать своим бесчинствам в стране «конституционный» и «законодательный» характер, гитлеровцы решили «восстановить» разогнанный ими в момент начала оккупации венгерский парламент. При этом немцы опираются на марионеточное венгерское правительство и специально подобранный состав «парламента».

Не ограничиваясь убийством оппозиционных депутатов, требовавших выхода Венгрии из войны, и арестами всех депутатов оппозиционных партий, гитлеровцы распустили даже руководство правительственной партии «Венгерская жизнь» и провели «чистку» среди депутатов—членов этой партии.

После такой «подготовки» депутаты, избежавшие убийства, ареста или «чистки», были согнаны 24 мая на «торжественное открытие парламента».

Из Будапешта сообщают, что на этом фарсе-заседании венгерской нижней палаты присутствовало лишь несколько десятков депутатов. Зал был заполнен в основном немецкими и венгерскими офицерами и чиновниками, отобранными гитлеровцами. Выступивший от имени «правительства» Стоян предложил «парламенту» утвердить законопроекты в области «национальной обороны».

Облавы на женщин, уклоняющихся от мобилизации в Германию

СТОКГОЛЬМ, 26 мая (ТАСС).

Гитлеровская газета «Национальцейтунг» опубликовала на-днях статью, из которой явствует, что большое число немок, подлежащих мобилизации для работы на германских предприятиях, «намеренно уклоняется» от явки на биржи труда. Чтобы избежать мобилизации, немки пускаются «на всякие ухищрения». Газета с раздражением указывает, что, «когда после долгих розысков в конце концов удается установить местопребывание подлежащих мобилизации женщин, часто оказывается, что они уже отбыли в неизвестном направлении».

По словам газеты, германские власти начали применять сейчас «более эффективные средства», чем обычные полицейские розыски. Одним из таких «эффективных» средств являются массовые полицейские облавы в кинотеатрах, кафе, на вокзалах и в поездах. «Таким путем,—пишет гитлеровский листок, — удалось выявить очень много женщин, уклонившихся от регистрации».

ПОЛОЖЕНИЕ В НОРВЕГИИ

СТОКГОЛЬМ, 26 мая (ТАСС).

Сообщения, полученные из Норвегии, свидетельствуют о напряженной обстановке в стране.

Движение бойкота квислинговской «трудовой» мобилизации приняло массовый характер. Вслед за волнениями в Осло 18 и 19 мая последовало несколько диверсий, главным образом в зданиях «бюро труда». По словам стокгольмского радио, Осло находится под угрозой введения чрезвычайного положения. 20 мая—в день явки мобилизуемых в порядке «трудовой повинности» — регистрационное бюро было разгромлено. В Осло, по последним сведениям, из 40 тысяч подлежащих мобилизации явилось лишь 3700.

Немецкие оккупационные власти установили контроль на всех дорогах в районах крупных городов. Норвежцы в возрасте от 21 до 23 лет задерживаются немецкой охраной, и им не разрешается выезд из города.

К норвежско-шведской границе отправлены немецкие войска для подкрепления пограничной охраны, так как немцы опасаются массового бегства норвежской молодежи в Швецию.

Преступные махинации Покровского

МАНЧАЖ, 26 мая (по телефону). Манчажской райпрокуратурой в порядке надзора проверена работа тракторных отрядов Бугалышской МТС. Проверка показала, что план весенних полевых работ МТС преступно срывает. Это получилось потому, что директор МТС Покровский, начиная с февраля 1944 года, более 50 дней пробыл в Свердловске по личным делам, а ремонт машин был пущен на самотек. В результате более 60 процентов тракторов не пригодны к работе.

Вопросом комплектования кадров трактористов дирекция МТС не занималась. Некоторые мощные тракторные отряды не имеют ни одного квалифицированного тракториста. В тракторных отрядах нет заправщиков, что приводит к большому перерасходу горючего.

Раз'ездные механики и сам Покровский в большинстве отрядов за период сева не бывали. Многие машины сейчас простаивают из-за отсутствия деталей: магнето, свечей, газогенераторов. Между тем, детали, в частности, свечи, на складах МТС имеются. Из 400 свечей, полученных из Свердловской конторы электросбыта по нарядам, 300 проданы тракторным отрядам за картофель. Колхозы и трактористы вынуждены были отдавать семенной картофель за свечи. Покровский организовал группу в составе механиков Пивилева и Крашенинникова, которые вместо практической помощи отрядам, раз'езжали по полям и торговали свечами.

Директор МТС Покровский, зная, что в колхозе «Победа» трактор простоял 15 дней, не принимал мер к ремонту его, занимался вымогательством, потребовал от правления колхоза два мешка картофеля за то, что выдаст колхозу со склада МТС нужные для ремонта части.

Для личных нужд Покровский израсходовал более 3 центнеров зерна, предназначенного для стимулирования труда комбайнеров.

Дельцы Бугалышской МТС во главе с директором Покровским своими преступными махинациями сорвали план весеннего сева и тянут район в целом назад.

Прокуратурой ведется дальнейшее расследование фактов преступной деятельности Покровского.

М. ШАБАНОВ.
Прокурор Манчажского района.

ВСЕСОЮЗНЫЙ ШАХМАТНЫЙ ЧЕМПИОНАТ

21 мая в Москве начался XIII Всесоюзный шахматный чемпионат. Уже состоялось четыре тура.

За время войны первенство страны разыгрывается впервые. Ему предшествовали три полуфинальных соревнования в Москве, Омске и Баку, в которых приняли участие гроссмейстеры СССР и лучшие мастера шахмат.

Во Всесоюзном чемпионате участвовали: абсолютный чемпион страны 1941 г. гроссмейстер М. Ботвинник, гроссмейстеры А. Котов, А. Лилиенталь, В. Смыслов, Сало Флор, заслуженный мастер спорта В. Макагонов и мастера В. Алаторцев, И. Болеславский, Д. Бронштейн, Г. Вересов, Г. Лисицын, В. Микенас, Г. Равинский, В. Рогозин, А. Сокольский, А. Толуш, А. Хавин.

По составу участников чемпионат является сильнейшим за последние годы и может быть приравнен к международному соревнованию.

В четвертом туре особое внимание привлекло сражение молодого гроссмейстера Смыслова с опытным турнирным бойцом Рогозиным, известным исключительной остротой стиля. После «ожесточенной» борьбы Смыслов записал себе еще одно очко в турнирную таблицу.

Самой короткой в турнире была борьба между Микенасом и Макагоновым. На 23 ходу они согласились на ничью. Отложены партии Бронштейн — Ботвинник, Флор—Толуш, Болеславский—Котов, Хавин—Лисицын, Вересов—Алаторцев, Равинский—Сокольский.

После четырех туров гроссмейстер Смыслов попрежнему уверенно лидерствует в турнире.

ХОЗЯЙСКИЙ ГЛАЗ

К. ФИЛИППОВА

Худенькая женщина сидит перед столом одного из работников райжилуправления Ленинского района и убеждающе говорит, продолжая, очевидно, давно уже начатый разговор:

— Еще надо мелу, а с побелкой справимся сами; потом кирпича — трубы починить, тесу — ворота поправить...

— Ох, товарищ Бабкина, замаяла ты меня! Все? Больше ничего не надо?

— Как это ничего? Террасу около дома убрать надо, свет она жильцам загораживает, место занимает, а толку от нее мало — вот-вот развалится. Столбы подгнили. Материалу-то ведь на новую не дадите?

— Не дадим, — соглашается работник райжилуправления. — Ну, кончила?

— Ничего не кончила.

— Еще?!

— Еще, — твердо говорит Бабкина.— Обязательно еще! Материалу мне нужно — сад огородить. Душа изболела. Сад большущий, липы в нем уже оделись— дождик идет, а под ними, как под зонтиком. Дуб растет. Сирень, акации... елочки... Такой сад! Богатство ведь это, а не огорожено. Кто идет, не хочет — отломит веточку. Портят. А было бы загорожено — яблони бы посадили в саду, пчел бы развели... И жильцы все соглашаются:

— Да пойми ты — нет столько материалу!

— Как это нет, — сердится Бабкина, — когда этакий сад пропадает? Где не надо огораживаете, а тут материалов нет! Мы ведь сами все сделаем. И жильцы согласны. Не даете? Пойду завтра в горсовет!

Анастасия Тимофеевна Бабкина одиннадцать лет проработала дворником домоуправления № 30. Одиннадцать лет изо дня в день по утрам жильцы видели ее, худенькую, высокую, с загорелым, добродушным лицом, с метлой и совком. И это было, как утренний привет, как сигнал: «Все в порядке, товарищи!».

По субботам Анастасия Тимофеевна дольше обычного задерживалась на работе. В эти дни она особенно тщательно выметала дворы. В выходной и ребятишки, и взрослые дома. Летом так хорошо посидеть на воздухе в чистом дворе, поиграть в лото или в шашки, полюбоваться резвящейся детворой! И Анастасия Тимофеевна, забыв о том, что ее рабочий день давно кончился, любовно приготовляла двор для воскресного отдыха своих жильцов.

— У нас жильцы хорошие, — говорит она, — ни ссоры, ни раздора. Ну, случается, кто и не по порядку, не ладом делает, тогда...

Она смущается, секунду колеблется, потом признается:

— Кричу я. Сердце не выдерживает. Жалко, если что портят. Хочу, чтобы все было по-хорошему.

Сама жена красноармейца, она тепло заботится о красноармейских семьях, живущих в ее дворах. Поправить печь, сделать какой-нибудь другой ремонт, вызвать врача, помочь, утешить — все она успевает, на все хватает ее хозяйского глаза, хорошего, человеческого сердца.

— Где какая беда — наша Бабкина тут как тут, — говорят жильцы.

О саде Анастасия Тимофеевна говорит как о нежно любимом ребенке. Ей жаль разбитых мраморных ваз, в которых пестрели цветы, разрушившихся беседок. Ей хочется восстановить их, снова развести цветы и еще яблони, и еще пчел...

— Все силы положу, а сделаю!

Самоотверженная работа Анастасии Тимофеевны не прошла незамеченной. Приказом народного комиссара она награждена значком «Отличник социалистического соревнования коммунального хозяйства РСФСР». Она—лучший дворник города.

И за отличную работу, за внимательный хозяйский глаз, за бережное отношение и к людям, и к вещам, она из дворников переведена на должность домоуправляющего.

— Не хотела я итти в домоуправляющие, привыкла к своей дворницкой работе, люблю ее, да и занятая у меня есть — грамоты еще у меня мало...

Но эта «занятая» не мешает ей уже с большей уверенностью и вниманием вникать в новое дело и радостно мечтать:

— Познакомлюсь вот со всеми жильцами, со всеми квартирами, узнаю, что кому надо, что можно — сделаю сейчас, а уж после войны — обязательно добьюсь, чтобы все было по-настоящему, по-хорошему.

Так оно и будет.

ОТКЛИКИ НА ДИСПУТ «КАКОЙ ДОЛЖНА БЫТЬ СОВЕТСКАЯ ДЕВУШКА»

Свердловская женская школа № 13 провела в этом учебном году диспут на тему о том, «Какой должна быть советская девушка». Этот диспут вызвал интерес далеко за пределами области. В школу поступают письма с запросами из Казахстана, Рязанской и Новосибирской областей. Пишут старшеклассницы, учительницы, выпускницы педагогического училища.

Дар городу Николаеву

В Свердловское областное управление Главснаблес пришли артисты Госфилармонии Моисей Израилевич Корик и Александра Иосифовна Розенталь. Они внесли свои трудовые сбережения на покупку 2 вагонов пиломатериалов и 1 вагона круглого леса для отправки в город Николаев.

— Это — наш подарок родному, любимому городу, пострадавшему от гитлеровских разбойников,—заявили они.

Тт. Корик и Розенталь — бывшие артисты Николаевской филармонии. В нашей области тов. Корик работает художественным руководителем агитбригады Филармонии, которая обслуживает предприятия лесной, торфяной и золотоплатиновой промышленности.

—o—

62 тонны березового сока

ТАГИЛ (по телефону). Работники столовых и магазинов ОРС'а завода имени Куйбышева заготовили 62 с половиной тонны березового сока, значительно перевыполнив план. Хорошо работали на сборе сока сотрудницы столовых №№ 11 и 8 тт. Бутикова и Гордеева.

Сок сдан в переработку заводу безалкогольных напитков. В ближайшее время в киосках на территории завода имени Куйбышева появится квас, морс и другие напитки из березового сока.

—o—

ЗДРАВНИЦА ДЛЯ ДЕТЕЙ

По инициативе комсомольской организации в Свердловской области открыта здравница для детей, которые были в плену у немецких извергов. Здесь дети лечатся и учатся. При здравнице организована школа, имеется клуб.

Ребята очень хорошо поправляются и развиваются.

П. БЕСХЛЕБНЫЙ.

—o—

Две тысячи пчелосемей для колхозов

В этом году во многих колхозах нашей области расширяются и вновь организуются пасеки. Областная пчелоконтора закупила в Башкирской АССР для сельхозартелей две тысячи пчелосемей. Они направляются в одиннадцать районов нашей области, в том числе 200 пчелосемей в колхозы Махневского района, по 140 — в сельхозартели Верхотурского и Серовского районов.

Ответственный редактор Л. С. ШАУМЯН.

На потоке

Механик и мастер стояли у колонны, подпирающей деревянный свод. Из соседнего цеха и от станка к станку подсобные рабочие, торопясь, катили массивные заготовки. Рослый карусельщик уныло ждал, пока подадут ему крупную деталь с противоположного края цеха.

— Видишь, Николай Федорович! — мастер головой кивнул в сторону подсобников. Сердце болит, когда смотришь, сколько времени и труда тратится на перетаскивание деталей.

— Вот почему и людей нехватает,— вставил механик и, заметив молодого наладчика, окликнул его. — Важенин!

— Слушаю, товарищ Саввин.

— Мы тут с Шадуро толкуем, как лучше переставить станки, чтобы высвободить несколько подсобных рабочих.

— Главное,—заметил мастер,—надо с этим делом управиться так, чтобы не сорвать программы.

— Ребята нажмут и задел будет, — заверил наладчик и стал вместе с командирами производства обсуждать, как переставить станки. Этот же вопрос волновал и начальника цеха — Евгения Степановича Матвеева.

Наконец, созрел проект. Станки, выполняющие одинаковые операции, решили соединить в группы. Станки, занятые на четвертой операции, поставить вслед за выполняющими третью и так далее. На партийном собрании начальник цеха доложил о новом плане организации производства.

— Хотя у нас и имеется резервное оборудование,—подчеркнул он,— и это позволяет нам не задерживать обработку деталей во время переоборудования, все же торопиться надо.

— После смены останемся перетаскивать станки,—сказали коммунисты.

Началась перестройка цеха. Люди напрягли все свои творческие силы.

Нельзя ли доставлять заготовки из соседнего цеха не вручную, а краном. Попробовали, но тяжелые заготовки не удавалось прочно закрепить. Механик предложил нанизывать заготовки на специальную ось. Получилось нечто вроде связки баранок. Концы оси кран держал цепко. Вопрос был решен. Перестановка станков шла дружно. Родился поток. Производственная линия была выпрямлена. Но не сразу все пошло гладко, не обходилось без подсобных рабочих. Люди поняли, что дело не только в расстановке станков, требуется совершенствовать процесс, технологию.

На завод-поставщик полетели сигналы. Требования цеха, по сути дела, заключались в том, чтобы поставщики доставляли заготовки более близкие к фабрикату. Сигналы оказали свое действие. Цех стал получать такие заготовки, которые дали возможность сократить число операций с 8 до 5.

При совершенствовании потока возникла необходимость новой передвижки оборудования, не предусмотренной первоначально. Нужно было приблизить расточные станки второй операции к карусельным. Начальник управления капитального строительства Лабухин на просьбу о содействии ответил совершенно, недвусмысленно.

— У меня пока более срочные дела имеются.

— Евгений Степанович,—сказал начальнику цеха парторг, он же механик— Николай Федорович Саввин,—не будем ждать. Пока Лабухин соберется—поседеешь. Сами сделаем.

— Хватит нас?

— Хватит.

Поздно вечером рабочие, мастера, наладчики, механик и начальник цеха, засучив рукава, начали передвижку станков. Фундаменты были приготовлены заранее. Начальник участка Василий Павлович Песчанов рассказал, как в Москве в мирное время целые дома передвигали. Дружная работа—свойство русского человека. Кто-то протянул.

— Разом.

Под станок подложили ролики, медленно, но верно двигался он к новому месту. Расточник Черепанов, который был хозяином станка, покрикивал:

— Осторожнее, товарищи.—Ему казалось, вот, вот что-нибудь сломают.

Двухтонный токарный станок вручную перетащить не удалось. Использовали кран. Сперва он не поднял станок. Мастер Попов сообразил, в чем загвоздка.

— Сейчас!—воскликнул он и поднялся на кран, подтянул тормоза.

— Действуй,—сказал мастер крановщице.

Незаметное движение рычага, двухтонный токарный станок взвился и проворно встал в строй.

Поточная линия была окончательно выпрямлена. Межстаночная транспортировка деталей оказалась ненужной, люди, занятые на ней, были высвобождены—12 человек!

Вам известно ощущение человека, забравшегося на очень высокую гору. Далеко он видит! Легче ему выбирать удобный путь.

Такое ощущение человека, забравшегося на высокую гору, испытывал токарь Михаил Иванович Бут. Прежде он замечал, что зря уходит много часов драгоценного времени. Но куда деть себя в эти часы, он не представлял. Поточная линия стала той горой-гигантом, с которой Михаил Иванович разглядел ранее ему неизвестное. Он обратил внимание, что у обоих его соседей также избыток свободных часов. На детали затрачивалось, главным образом, машинное время. Бут поделился своими думами с механиком.

— Мне кажется, товарищ Саввин, я бы сумел справиться с тремя станками.

У Саввина глаза заблестели.

— Верно, Михаил Иванович.

Михаил Бут перешел на три станка. И не только Бут. Лиха беда начало. С его легкой руки развернулось в цехе многостаночничество.

А токарь Попов развил идею Михаила Ивановича. Однажды он обработал все имеющиеся детали, перевыполнил программу. А на следующей операции не оказалось работника. Решение мгновенно возникло в его мозгу.

— Разрешите,—сказал он мастеру Шадуро,—перейти на третью операцию.

— Там же другой станок?

— Не так уж он разнится, чтобы я не сумел управлять им.

Попов справился и с третьей и с четвертой, а затем и с пятой операцией. Попов управляет любым металлообрабатывающим станком, какие имеются на участке. И не один Попов—все.

Наладчика Важенина всегда раздражало, что двух слесарей приходится держать на зачистке заусенцев. Нельзя ли к четырем резцам наборной головки станка прибавить еще один, чтобы он зачищал заусеницы? Это была дума рабочего—облегчить труд и дать больше. Нет, одного резца мало. С одним резцом ничего не получилось. А если попробовать двумя? Попытка—не пытка. Опыт удался. Важенин доложил механику.

— Берите двух слесарей. Без них обойдусь.

Участок одолевал брак. Цех изменил существующую технологию. Движущиеся кулачки станка закреплены. Калибровка детали производится до предварительной расточки, а не после окончательной, чистовой. Это весьма важно, таким путем создается база для дальнейшей обработки, ведь именно калибровка определяет точность. Брак на участке сейчас совершенно изжит.

«Копейка рубль бережет»,—учит нас вековая народная пословица. Из малого складывается большое. Шаг за шагом высвобождались работники. Меньше стало станочников, понятно, меньше нужно было и мастеров. Два наладчика и два мастера переведены на другие работы, а всего на участке за время существования потока высвобождено 48 человек.

Приведем пару характерных цифр. **Трудоемкость изготовления одной машины с 59 часов сократилась до 31 часа. Производительность труда одного рабочего возросла в цехе. Грузопоток сокращен на 20,6 тоннокилометра в месяц.**

С одного участка поточные методы перекинулись на другие участки цеха Матвеева. Сборщики возили за тридевять земель прессовать детали. На участке сборки установлен собственный пресс. Еще 12 подсобных рабочих высвобождено!

Кто входит в цех — поражается: не видать много людей, а станки вращаются, моторы шумят, голосят посвоему резцы, позванивает кран. Слаженно идет работа. Тут достигнута ритмичность всего процесса и каждого его звена. Здесь нет незыполняющих заданий. График—непреложный закон.

Цех — единый, четко действующий, стахановский, непрерывно совершенствующийся производственный поток.

И. ТРОПП.

Государственный театр оперы и балета имени А. В. Луначарского
Сегодня КАРМЕН
28-V утро КОРСАР
вечер ГРОЗА

Свердловский государственный драматический театр
Сегодня премьера ЗЫКОВЫ
28-V утро ДАМА-НЕВИДИМКА
вечер ЖДИ МЕНЯ

Свердловский государственный театр музыкальной комедии
Сегодня ДЕВУШКА ИЗ БАРСЕЛОНЫ
28-V утро НИТУШ
вечер ТАЛИСМАН

Дом культуры железнодорожников
Сегодня демонстрируется кинокартина КОНЦЕРТ-ВАЛЬС

Сегодня в кинотеатрах:
СОВКИНО — Парень из тайги. — ТЕМП — Небеса. МЮД — Воздушный извозчик. ОКТЯБРЬ — Джунгли. СТАЛЬ — Нассредин в Бухаре.

ГОСИППОДРОМ
28-V БЕГА. Начало в 1 час дня.

Театр юных зрителей
Сегодня, нач. в 4 часа дня, абон. 10 и 20, БАЛ САЯТ и ЧУДЕСНЫЙ ТЕЛЕНОК
28-V, нач. в 12 час. дня, абон. 44, БАЛ САЯТ и ЧУДЕСНЫЙ ТЕЛЕНОК
нач. в 6 ч. 30 м. вечера, аб. 31 и 34, ДЕНЬ ЖИВЫХ

Сад-театр имени Вайнера
30-V ОТКРЫТИЕ ЛЕТНЕГО СЕЗОНА
Гастроли Ленинградского театра оперетты и эстрады при участии лауреата всесоюзн. конкурса эстрады Анны ГУЗИК.
Конферансье Г. А. Амурский.

Центральный парк культуры и отдыха имени Вл. Маяковского
28-V ОТКРЫТИЕ ЛЕТНЕГО СЕЗОНА
Цирк Мюзик-холл, гастроли Ленинградского коллектива цирка под худож. руководством заслужен. артиста РСФСР орденоносца ГЕРЩУНИ.
Начало в 1 час дня, 5 час. и 9 час. вечера. Эстрадный театр, выступление театра миниатюр. Начало в 9 час. 30 мин. вечера.

СКОРО — СКОРО
ОТКРЫТИЕ ГОСЦИРКА

Концертный зал Госфилармонии
2, 3 и 4 июня гастроли
Государственного ансамбля НАРОДНОГО ТАНЦА Союза ССР.
Художественный руководитель лауреат Сталинской премии орденоносец ИГОРЬ МОИСЕЕВ.
Начало в 9 часов вечера.

Свердловский горный институт
ОБ'ЯВЛЯЕТ
О ПУБЛИЧНОЙ ЗАЩИТЕ ДИССЕРТАЦИИ
на соискание ученой степени кандидата геолого-минералогических наук инженером Миковым Д. С. на тему: «Графические методы расчета и интерпретации магнитных и гравитационных аномалий».
Официальные оппоненты: профессор, доктор геолого-минералогических наук ГОЛОВЦЫН В. Н., доцент-кандидат геолого-минералогических наук ИВАНОВ Н. А.
Защита состоится 2 июня 1944 г., в 13 час. 30 мин., гор. Свердловск, ул. Куйбышева 30, первое учебное здание, комната № 1.
С содержанием диссертации можно ознакомиться в библиотеке института.

Свердловский кооперативный техникум
ОБ'ЯВЛЯЕТ НАБОР УЧАЩИХСЯ
на отделения: БУХГАЛТЕРСКОЕ и ПЛАНОВОЕ
Условия приема общие для всех техникумов. Учащиеся обеспечиваются стипендией, общежитием, постельными принадлежностями. Имеется столовая. Снабжение по нормам рабочих промпредприятий.
Заявления принимаются с 1 июня с. г.
АДРЕС: гор. СВЕРДЛОВСК, улица 8 марта, 4, Облпотребсоюз, кооперативный техникум.

Адрес редакции: Свердловск, ул. Ленина, 47, 4-й этаж. Телефоны редакции: ответственный редактор Д1-19-07, зам. ответственного редактора Д1-43-07, ответственный секретарь Д1-28-03, отдел партийной жизни и пропаганды Д1-38-82, Д1-34-05, промышленно-транспортный отдел Д1-82-86, Д1-39-10, сельскохозяйственный отдел Д1-25-42, Д1-97-47, отдел писем Д1-39-76, Д1-35-94, по вопросам искусства, культуры и быта звонить Д1-38-93, по вопросам информации Д1-34-05; зав. издательством Д1-91-26, отдел об'явлений Д1-27-06.

НС17373. Газетно-журнальная типография издательства «Уральский рабочий». Свердловск, ул. Ленина, 47. Заказ № 0890.