# 39 дней осталось до подписания рапорта товарищу Сталину!

XXVII ГОД ИЗДАНИЯ
№ 124 (8623)
ЦЕНА НОМЕРА 20 КОП.
Газета выходит ежедневно, кроме понедельника

*Пролетарии всех стран, соединяйтесь!*

# УРАЛЬСКИЙ РАБОЧИЙ

ОРГАН СВЕРДЛОВСКОГО ОБЛАСТНОГО И ГОРОДСКОГО КОМИТЕТОВ ВКП(б), СВЕРДЛОВСКОГО ОБЛАСТНОГО И ГОРОДСКОГО СОВЕТОВ ДЕПУТАТОВ ТРУДЯЩИХСЯ

ВТОРНИК 23 МАЯ 1944 г.

## *По-боевому провести сев в подсобных хозяйствах!*

В решении задач, поставленных Государственным Комитетом Обороны перед сельским хозяйством нашей области, велика роль подсобных хозяйств. Они должны дать немало продуктов питания. в частности, картофеля и овощей промышленным предприятиям.

За годы войны в нашей стране проделана колоссальная работа по созданию продовольственных баз промышленных предприятий. Заводам и фабрикам передана земля, инвентарь, рабочий и продуктивный скот многих совхозов для создания своих подсобных хозяйств. На передовых предприятиях подсобные хозяйства стали важнейшими цехами. Там они уже сейчас являются огромным источником улучшения снабжения рабочих и служащих.

Такие подсобные хозяйства имеются и в нашей области. Достаточно сказать, что подсобное хозяйство Алапаевского металлургического завода в прошлом году вырастило на своих полях по 287 килограммов картофеля на каждого работающего и обеспечило общественное питание своим картофелем. Алапаевский совхоз дал в 1943 году заводу, подсобным хозяйством которого он является, свыше 100 вагонов сельскохозяйственных продуктов. Высокий урожай собрало подсобное хозяйство Уралалюминипроднаба, обеспечившее себя семенами для посева на увеличенной площади.

К сожалению, далеко не все предприятия использовали огромные возможности, которые предоставило им правительство для создания крепкой продовольственной базы. Во многих подсобных хозяйствах урожайность полей, продуктивность животноводства еще низки.

Нынешний год должен стать годом резкого улучшения работы подсобных хозяйств. Государственный Комитет Обороны в своем историческом постановлении о мероприятиях по усилению продовольственной базы промышленных центров Свердловской области потребовал, чтобы подсобные хозяйства увеличили посевы овощей и картофеля. Удельный вес и урожайность этих культур в подсобных хозяйствах должны быть намного выше, чем в колхозах.

Возможности для выполнения этого требования Государственного Комитета Обороны у нас имеются. Но возможности — это еще не действительность. Чтобы превратить их в действительность, нужна большая работа, и прежде всего, мобилизация всех ресурсов подсобных хозяйств, предприятий для образцового проведения весеннего сева.

Передовые подсобные хозяйства в нашей области, правильно поняв задачи, стоящие перед ними, по-фронтовому ведут сев. Они мобилизуют все силы для того, чтобы выполнить требование партии и правительства и снабдить рабочих картофелем и овощами, выращенными на своих полях. Подсобное хозяйство Верх-Исетского завода в Тугулымском районе уже завершило сев зернобобовых, посеяло сверх плана в сталинский фонд победы 50 гектаров. Тут правильно использованы тракторы и живое тягло, умело организован труд, широко развернуто социалистическое соревнование за проведение сева в сжатые сроки и на высоком агротехническом уровне. Теперь по-боевому организована борьба за выполнение плана посева овощей и картофеля.

Однако во многих подсобных хозяйствах сев зернобобовых культур затянулся. Тревожные сигналы поступают из Поречинского совхоза, который является подсобным хозяйством Свердэнерго. Директор этого совхоза тов. Павлов вместо мобилизации всех сил только охает и вздыхает, ссылаясь на всевозможные трудности.

Трудности при проведении сева нынешнего года, несомненно, имеются. Но разве в Тугулымском совхозе меньше трудностей, чем в Поречинском? Нет. И если Поречинский совхоз затягивает сев зернобобовых, ставит под угрозу урожай нынешнего года, срывает выполнение постановления Государственного Комитета Обороны, то виноваты в этом руководители совхоза, которые не сумели по-боевому организовать работу. Тракторы там больше стоят, чем работают, живое тягло используется не в полную меру, труд не организован. Нечего тов. Павлову пенять на какие-то об'ективные причины, если он сам бездельничает, не принимает мер по устранению крупнейших недостатков в работе совхоза.

Такое же положение и в совхозе «Красноармеец», Нижне-Сергинского района, и в Россошихинском совхозе. Последний является подсобным хозяйством крупнейшего предприятия области. Беда в том, что подсобное хозяйство на этом предприятии не стало еще важнейшим цехом, что руководители предприятия не оказывают своевременной помощи своему подсобному хозяйству.

Наступила пора массовой посадки картофеля и овощей. Дальнейшее затягивание сева зернобобовых культур пагубно отразится на сроках посадки картофеля и овощей. Вот почему необходимо немедленно, в ближайшие 2—3 дня, закончить в подсобных хозяйствах сев зернобобовых культур и по-боевому провести посадку картофеля и овощей. План посадки картофеля по каждому хозяйству должен быть, безусловно, выполнен, а посев овощей многие подсобные хозяйства могут и перевыполнить.

Подсобное хозяйство — важнейший цех предприятия. За проведение сева в подсобных хозяйствах отвечают, прежде всего, руководители предприятия. Плох тот руководитель предприятия, который сейчас, в горячие дни сева, не бывает в подсобном хозяйстве. Такой хозяйственник забывает, что партия требует изо дня в день заботиться о бытовом обслуживании рабочих. Пора бы понять, что от проведения сева зависит улучшение снабжения рабочих, а значит и борьба за дальнейшее повышение производительности труда.

В каждом районе нашей области имеются десятки подсобных хозяйств. Долг горкомов и райкомов ВКП(б) — вместе с руководителями предприятий обеспечить проведение сева в сжатые сроки, на высоком агротехническом уровне.

Трудящиеся нашей области готовятся к полугодовому рапорту уральцев товарищу Сталину. На-днях в нашей газете опубликовано обращение рабочих, работниц, инженерно-технических работников и служащих предприятий города Каменск-Уральского ко всем трудящимся Свердловской области, в котором они обязуются:

«Проведем весеннюю посевную кампанию в подсобных хозяйствах в установленные сроки и на высоком агротехническом уровне и этим создадим необходимые условия для полного выполнения постановления Государственного Комитета Обороны «О мероприятиях по усилению продовольственной базы промышленных центров Свердловской области». Обеспечим полностью потребности трудящихся предприятий в картофеле и овощах урожаем подсобных хозяйств и индивидуальных огородов».

Этот призыв должен найти широкий отклик на каждом предприятии нашей области. Готовясь к полугодовому рапорту товарищу Сталину, мы обязаны образцово провести сев в подсобных хозяйствах. Боевое проведение сева — лучшая подготовка к рапорту вождю.

Все силы — на проведение сева в подсобных хозяйствах в сжатые сроки и высококачественно!

Все силы — на выполнение исторического постановления Государственного Комитета Обороны!

## ПИСЬМО ПАТРИАРШЕГО МЕСТОБЛЮСТИТЕЛЯ МИТРОПОЛИТА АЛЕКСИЯ ПРЕДСЕДАТЕЛЮ СОВЕТА НАРОДНЫХ КОМИССАРОВ, МАРШАЛУ СОВЕТСКОГО СОЮЗА И. В. СТАЛИНУ

Дорогой Иосиф Виссарионович!

Нашу православную церковь внезапно постигло тяжелое испытание: скончался патриарх Сергий, восемнадцать лет управлявший русской церковью.

Вам хорошо известно, с какой мудростью он нес это трудное послушание; Вам известна и его любовь к Родине, его патриотизм, который воодушевил его в переживаемую эпоху военных испытаний. А нам, его ближайшим помощникам, близко известно и его чувство самой искренней любви к Вам и преданности Вам, как мудрому, богопоставленному вождю (это его постоянное выражение) народов нашего великого Союза. Это чувство проявлялось в нем с особой силой после личного его знакомства с Вами, после нашего незабвенного для нас свидания с Вами 4 сентября минувшего года. Не раз приходилось мне слышать от него, с каким теплым чувством он вспоминал об этом свидании, и какое высокое, историческое значение он придавал Вашему ценнейшему для нас, вниманию церковным нуждам. С его кончиною церковь наша осиротела. По завещанию почившего патриарха мне судил Бог принять на себя должность патриаршего местоблюстителя.

В этот ответственнейший для меня момент жизни и служения церкви я ощущаю потребность выразить Вам, дорогой Иосиф Виссарионович, и мои личные чувства.

В предстоящей мне деятельности я буду неизменно и неуклонно руководиться теми принципами, которыми отмечена была церковная деятельность почившего патриарха: следование канонам и установлениям церковным—с одной стороны,—и неизменная верность Родине и возглавляемому Вами правительству нашему,—с другой.

Действуя в полном единении с Советом по делам русской православной церкви, я вместе с учрежденным покойным патриархом священным синодом—буду гарантирован от ошибок и неверных шагов.

Прошу Вас, глубокочтимый и дорогой Иосиф Виссарионович, принять эти мои заверения с такою же доверенностью, с какою они от меня исходят и верить чувствам глубокой к Вам любви и благодарности, какими одушевлены все, отныне мною руководимые церковные работники.

**АЛЕКСИЙ.**
**Митрополит ленинградский и новгородский, патриарший местоблюститель.**

Москва, 19 мая 1944 г.

## ДОСТРОЕНА ПЕРВАЯ ОЧЕРЕДЬ БОЛЬШОГО ЧУЙСКОГО КАНАЛА

15 мая завершена проводившаяся скоростными методами достройка первой очереди большого Чуйского канала, воды которого оросят 6 тысяч гектаров колхозных полей и индивидуальных огородов. Кроме того, на канале построена первая очередь крупнейшей в Киргизии гидростанции, дающей ток столице республики — городу Фрунзе. Работы ведутся методами народной стройки.

(ТАСС).

# УРАЛЬЦЫ, ВСТАВАЙТЕ НА ФРОНТОВУЮ ВАХТУ ДО КОНЦА ИЮНЯ!

★

## КОЛЛЕКТИВ ЗАВОДА УСИЛИВАЕТ ПОМОЩЬ ФРОНТУ

Обращение трудящихся Каменск-Уральского вызвало горячие отклики среди рабочих завода, где заместителем секретаря парткома т. Анашкин.

После того, как парторг цеха тов. Головина прочитала обращение, слово взяла бригадир фронтовой бригады тов. Костырева.

— Близится день,—сказала она,—когда уральцы будут рапортовать великому Маршалу Советского Союза товарищу Сталину о выполнении священной клятвы. Усилить натиск на трудовом фронте—вот в чем сейчас наша почетнейшая задача. Завоевать право первой подписи в полугодовом отчете—дело нашей чести и славы. Каждый процент перевыполнения плана—это смертельный удар по раненому фашистскому зверю. Моя бригада до сего времени выполняла нормы на 270 процентов, а теперь дадим 300 и не меньше.

Во всех цехах чувствуется оживление. В дни, оставшиеся до подписания отчета, каждый хочет вложить как можно больше энергии, труда в священное дело победы над врагом. Завод идет на два дня впереди графика. И теперь, в решающие дни, коллектив встал на стахановскую вахту и обязался досрочно, к 25 июня, закончить 6-месячный план.

## За право первой подписи под рапортом вождю

КАМЕНСК-УРАЛЬСКИЙ, 22 мая (по телефону). На Синарском трубном заводе царит огромный производственный под'ем. Между цехами и бригадами широко развернулось социалистическое соревнование за лучшее выполнение своих обязательств перед товарищем Сталиным, за право первыми подписать полугодовой рапорт уральцев вождю.

Коллектив завода по призыву лучших коллективов своего города встал на фронтовую вахту. Синарские трубники дали слово—выполнить план полутора месяцев, оставшихся до подписания отчета товарищу Сталину, на 130 процентов, сэкономить электроэнергию на 2 процента, топлива—на 2 процента, повысить производительность труда по сравнению с планом на 5 процентов.

Свои слова синарские трубники подкрепляют стахановской работой. Почти все основные цехи завода перекрывают государственный план Лучше всех работает цех № 17. Он ежедневно дает продукцию на 9—10 процентов выше плана.

В целом Синарский трубный завод за 20 дней мая превысил государственный план на 9 процентов.

## ПО ПРИМЕРУ ТРУДЯЩИХСЯ КАМЕНСК-УРАЛЬСКОГО

РЕВДА (по телефону). В цехах метизно-металлургического завода вчера вечером прошли собрания, на которых оживленно обсуждалось обращение передовых предприятий Каменск-Уральского.

Ревдинские металлурги, задолжавшиеся перед страной, за последние дни стали повышать темпы. Первый и второй мартеновские цехи, а также волочильный цех сейчас перевыполняют план. Обсуждая обращение, ревдинские металлурги заявляют:

— Закрепим достижения последних дней. Станем по примеру трудящихся Каменск-Уральского на фронтовую вахту до конца июня, чтобы достойно встретить день подписания полугодового рапорта вождю.

В ответ на призыв трудящихся каменскуральских предприятий, а также магнитогорских и кузнецких металлургов, коллективы цехов Ревдинского завода принимают конкретные обязательства.

## *С БОЛЬШИМ ПОД'ЕМОМ*

Н-САЛДА, 22 мая. Рабочие, инженерно-технические работники и служащие Н.-Салдинского металлургического завода Главуралмета, обсуждая обращение металлургов сталинской Магнитки, решили резко поднять темпы работы, чтобы завоевать право вместе с передовыми предприятиями области первыми подписать полугодовой рапорт товарищу Сталину.

Коллектив принимает на себя обязательство—во втором квартале этого года дать сверх плана 1000 тонн чугуна, 200 тонн проката и выполнить план по стали.

★

## *Соревнование сквозных комплексных смен*

ТАГИЛ, 22 мая (по телефону). Красные звезды, как символ трудовой доблести и победы, горят во всех цехах Высокогорского рудоуправления.

В борьбе за право первыми подписать полугодовой рапорт товарищу Сталину выросли молодые стахановцы, соревнующиеся со своими учителями. Став на вахту, молодой экскаваторщик Сергей Горбунов 22 мая достиг небывалой производительности труда. Он погрузил сверх сменной нормы 1400 тонн сырья, перекрыв, таким образом, свой прежний рекорд (13 мая) на 240 тонн.

В соревновании сквозных комплексных смен первенство завоевала смена тов. Горбунова. Удержать это первенство не так легко, так как соревнующийся с тов. Горбуновым машинист экскаватора тов. Носов в ответ на вручение его бригаде красного вымпела 21 мая выполнил норму на 270 процентов.

Активно борется за первенство своей сквозной смены коллектив агломератчиков, возглавляемый тов. Никоновым. Он обеспечил высокопроизводительную работу по всему производственному циклу рудника и перевыполнил 22 мая сменное задание на 40 процентов.

Взаимопомощь чувствуется на руднике на каждом шагу. Машинисты паровозов тт. Ломоносов, Туманов работают на разных участках. Но они живут одним желанием—обеспечить бесперебойную работу всего производственного цикла рудника. Каждый из них выполняет в эти дни по две и больше норм. В этой работе им помогают машинисты экскаваторов тт. Долгоруков и Мамонов. Погрузку составов они проводят в рекордно-короткие сроки.

За успехами производственников следят жены рабочих, матери, дети. Поздравительные письма руководства рудоуправления, парткома и рудкома о производственных победах братьев, мужей и отцов являются для них радостным событием и предметом самого широкого обсуждения на руднике. Мать молодого патриота Горбунова, получив поздравительное письмо по случаю производственной победы своего сына, дала ему наказ—еще больше давать руды для окончательного разгрома врага. Молодой патриот не замедлил оправдать надежды матери. Он перевыполнил нормы в два раза.

**А. СТАФЕЕВ.**

★

## МИХАЙЛОВСКАЯ МТС ВЫПОЛНИЛА ПЛАН ТРАКТОРНЫХ РАБОТ

**НИЖНИЕ СЕРГИ, 22 мая (по телефону). Борясь за выполнение своих обязательств, взятых при подписании годового отчета уральцев товарищу Сталину, коллектив Михайловской МТС выполнил план весенних работ на 102 процента. На каждый 15-сильный трактор в переводе на мягкую пахоту сделано 90 гектаров при задании 88.**

**Выдающихся успехов добилась тракторная бригада тов. Лаврова, работающая в колхозе «Красный пахарь». На 20 мая она выполнила план на 130 процентов, сэкономила 422 килограмма топлива. Из 18 тракторных бригад 13 уже перевыполнили свои задания. Знатный тракторист МТС тов. Белоусов вспахал в переводе на мягкую пахоту 90 гектаров при задании 53 гектара. На 150 процентов реализовала задание трактористка тов. Капарушкина и многие другие.**

**М. ВОТЯКОВ.**
**Редактор газеты «Вперед».**

## Клятву товарищу Сталину выполним с честью

С зарей уходят колхозники нашей сельхозартели имени Сталина в поле и кончают работу в сумерках. На любовно возделанной земле уже зеленеют дружные всходы пшеницы, гороха. Радуют сердца озимые. 20 мая сев зернобобовых завершен в артели на площади 547 гектаров и при высоком качестве.

Поддерживая патриотический почин сельхозартели «Яровой колос», мы посеяли сверх плана 4 гектара гороха, 0,30 гектара моркови, 2,12 гектара столовой свеклы; сахарная свекла в план посева не входила, а мы ее посеяли 70 соток. Посадили 1,30 гектара бобов. 0,80 гектара огурцов вместо намеченных 0,60. На полгектара больше плана будет высажено капусты. Колхозники, трудясь на полях, прилагают все силы к тому, чтобы с честью выполнить клятву товарищу Сталину.

**Я. СЕНЦОВ.**
**Председатель колхоза имени Сталина, Пышминского района.**
**Н. ДРАГУНСКИЙ.**
**Секретарь парторганизации.**

## *ПО ПОЧИНУ КОЛХОЗА «ЯРОВОЙ КОЛОС»*

СЕРОВ. Патриотический почин сельхозартели «Яровой колос», Белоярского района, нашел горячий отклик в колхозах района. Передовые сельхозартели, полностью закончившие сев зернобобовых, сейчас сеют дополнительно зерновые сверх плана. В колхозе «Север» посеяно 9 гектаров пшеницы в сталинский фонд победы, в колхозе имени Куйбышева — 3,5 гектара, имени Кирова — 2 гектара.

Сверхплановый сев идет в колхозах Верх-Сосьвинского, Романовского и Больше-Ивонинского сельсоветов.

ГАРИ. Колхозы «Завет Ильича», «Север», имени Свердлова первыми в районе завершили сев зернобобовых. Отвечая на призыв сельхозартели «Яровой колос», колхозы приступили к сверхплановым посевам. Колхоз «Завет Ильича» засеял сверх плана 4 гектара пшеницы и овса, «Север» — 2 гектара пшеницы и гектар ячменя, имени Свердлова — гектар пшеницы и 2 гектара овса.

## Безответственное отношение к делу

ПЕТРОКАМЕНСК, 22 мая (по телефону). Председатель колхоза имени Сталина тов. Сивков не может похвастаться работой на полях. В отстающем районе его колхоз сеет хуже других. Даже третью часть зернобобовых культур он еще не посеял.

Внушает ли тревогу у тов. Сивкова такое положение? Принял ли он все меры для того, чтобы резко подтянуть темпы сева? Нет. Сивков надеется на «авось». Авось машинно-тракторная станция ему подбросит дополнительно тракторы, авось кто-нибудь ему поможет и т. д.

В то же время возможности, которые имеются в колхозе, не используются. По плану на полях должны ежедневно работать 30 коров. При желании можно привлечь на полевые работы и больше крупного рогатого скота. Между тем, работают самое большее 16 коров.

Это коровы общественного стада. О скоте, принадлежащем колхозникам, и говорить нечего. Актив колхоза, в частности, председатель его, не показывает примера в этом деле. Нет никакого сомнения, что если бы Сивков и другие активисты вывели на поле своих коров, то за ними пошли бы и другие колхозники. Темпы сева можно было таким путем резко повысить. Но, повторяем, Сивков беспечен. Он не думает о будущем урожае. Его не беспокоит, что в результате затяжки сева, он подведет и государство, и колхоз, и колхозников.

К сожалению, таких безответственных руководителей колхозов в Петрокаменском районе немало. Вот, к примеру, председатель колхоза «Красное поле» Южаков. Дела у него не лучше, чем в колхозе имени Сталина.

Не случайно в Петрокаменском районе вместо 700—800 коров на поле работает только по 300—350. Не все лошади используются в деле и за все время весенних полевых работ живым тяглом вспахано лишь 600 гектаров.

Близится день, когда петрокаменцы вместе со всеми трудящимися области должны будут отчитаться, как они выполнили клятву уральцев товарищу Сталину. Но понимают ли они, что такой работой они становятся на путь клятвоотступничества.

**П. ВОЛОДИН.**

## В ЕЛАНИ ВОСКРЕШАЮТ КРУГОВОЙ СЕВ

ЕЛАНЬ, 22 мая (по телефону от спец. корр.) В некоторых колхозах на участках озимой ржи до сих пор заметно, что сеяли здесь не загонами, а вкруговую. Об этом свидетельствуют следы сеялки и огромные, особенно на поворотах просевы, которые заростают сейчас густо сорняками. Следовало ожидать, что руководители села, МТС и района не повторят эту ошибку во время весеннего сева, но этого не случилось.

Давно осужденный круговой сев, здесь воскрешают во многих колхозах. В артели «Память Ильича», обслуживаемой Малаховской МТС, например, 20 мая бригадир тов. Долгополова сеяла вкруговую. По ее следам ехали сеяльщики тт. Новопашин и Долгополов. Присутствовавшие заместитель председателя артели тов. Мельков, секретарь парторганизации тов. Дрейчин не остановили бракоделов, не призвали их к порядку. Более того, они, считали этот метод непорочным.

Круговой сев широко практикуют даже в семеноводческом колхозе «Советский самолет», где имеется свой агроном тов. Пасюкевич, а также в колхозе «Красный зауралец». Странную позицию занимает старший агроном Малаховской МТС тов. Докучаев. На полях упомянутых колхозов он был неоднократно и не мог не видеть этого грубого нарушения агротехники. Но он либерально отнесся к бюрократам, никого к ответственности не привлек. Своим невмешательством тов. Докучаев по существу разрешил круговой сев.

**Е. КРУГЛОВ.**

## ПРИСУЖДЕНИЕ ПЕРЕХОДЯЩЕГО КРАСНОГО ЗНАМЕНИ ИСПОЛКОМА ОБЛСОВЕТА И ОБКОМА ВКП(б) ЛУЧШЕМУ РАЙОНУ ПО ЖИВОТНОВОДСТВУ

Рассмотрев итоги работы районов по животноводству в апреле месяце 1944 года, исполком облсовета и обком ВКП(б) постановляют:

1. Признать победителем в социалистическом соревновании за знамя исполкома облсовета и обкома ВКП(б) для передового района по животноводству Серовский район (секретари райкома ВКП(б) тт. Меньшиков и Зыков, заведующий райзо т. Гильманов, ст. зоотехник т. Голоушина, ст. ветврач т. Нечипоренко). Район выполнил план развития животноводства по крупному рогатому скоту на 92,5 процента, овцам—на 104 процента, сохранил на 98 процентов полученный приплод и выполнил за 4 месяца 1944 года план государственных поставок по мясу на 164,6 процента и молоку—на 139,6 процента.

2. Передать переходящее красное знамя исполкома облсовета и обкома ВКП(б) Серовскому району.

3. Исполком облсовета и обком ВКП(б) призывают всех работников животноводства шире развернуть социалистическое соревнование и своим упорным трудом добиться ко дню подписания полугодового рапорта великому Сталину еще более высоких производственных показателей по животноводству

## *Сводка облземотдела*

### О ХОДЕ ВЕСЕННЕГО СЕВА В КОЛХОЗАХ СВЕРДЛОВСКОЙ ОБЛАСТИ НА 20 МАЯ 1944 ГОДА

| Районы | Посеяно яровых культур в проц. к плану | Произведено весновспашки в проц. к плану | Районы. | Посеяно яровых культур в проц. к плану | Произведено весновспашки в проц. к плану |
|---|---|---|---|---|---|
| 1. Алапаевский-гор. | 83,3 | 100,0 | 27. Красноуфимский | 44,0 | 54,4 |
| 2. Серов.-гор. | 72,8 | 97,6 | 28. Камышловский | 43,7 | 54,9 |
| 3. Свердловский | 67,5 | 98,6 | 29. Висимский | 43,4 | 54,7 |
| 4. Серовский | 65,6 | 81,1 | 30. Махневский | 42,8 | 49,7 |
| 5. Ивдельский | 64,6 | 60,8 | 31. Полевской | 42,7 | 61,3 |
| 6. В.-Пышминский | 62,6 | 89,3 | 32. Ирбитский | 42,1 | 48,6 |
| 7 Каменский | 62,1 | 60,4 | 33. Н.-Салдинский | 42,0 | 34,3 |
| 8. Гаринский | 61,2 | 63,5 | 34. Буткинский | 41,9 | 54,9 |
| 9. Невьянский | 56,3 | 72,8 | 35. Н.-Сергинский | 41,6 | 36,1 |
| 10. Таборинский | 55,7 | 56,9 | 36. Шалинский | 41,4 | 39,1 |
| 11. Пышминский | 54,0 | 58.9 | 37. Еланский | 41,1 | 45,7 |
| 12. Верхотурский | 52,7 | 57,5 | 38. Сысертский | 38,5 | 64,2 |
| 13. Н.-Лялинский | 52,3 | 61,6 | 39. Талицкий | 38,4 | 50,2 |
| 14. Н.-Тагильский | 52,0 | 89,5 | 40. Режевской | 37,9 | 57,9 |
| 15. Туринский | 51,6 | 60,0 | 41. Зайковский | 37,9 | 44,1 |
| 16. Исовской | 50,1 | 53,8 | 42. Егоршинский | 37,6 | 45,2 |
| 17. Сухоложский | 47,8 | 56,9 | 43. Петрокаменский | 37,6 | 52,5 |
| 18. Покровский | 47,2 | 66,2 | 44. В.-Салдинский | 35,3 | 21,0 |
| 19. Билимбаевский | 47,2 | 53,7 | 45. Артинский | 35,3 | 40,7 |
| 20. Тугулымский | 46,7 | 53,9 | 46. В.-Тавдинский | 35,0 | 47,5 |
| 21. Карпинский | 46,6 | 54,7 | 47. Алапаевский | 32,4 | 50,9 |
| 22. Белоярский | 45,8 | 53,8 | 48. Манчажский | 31,3 | 34,4 |
| 23. Кушвинский | 45,6 | 48,1 | 49. Ревдинский | 29,8 | 35,1 |
| 24. Слободо-Туринский | 45,2 | 46;5 | 50. Кировградский | 29,6 | 40,8 |
| 25. Краснополянский | 45,1 | 54,0 | 51. Ачитский | 26,8 | 40,8 |
| 26. Арамильский | 45,0 | 74,5 | | | |

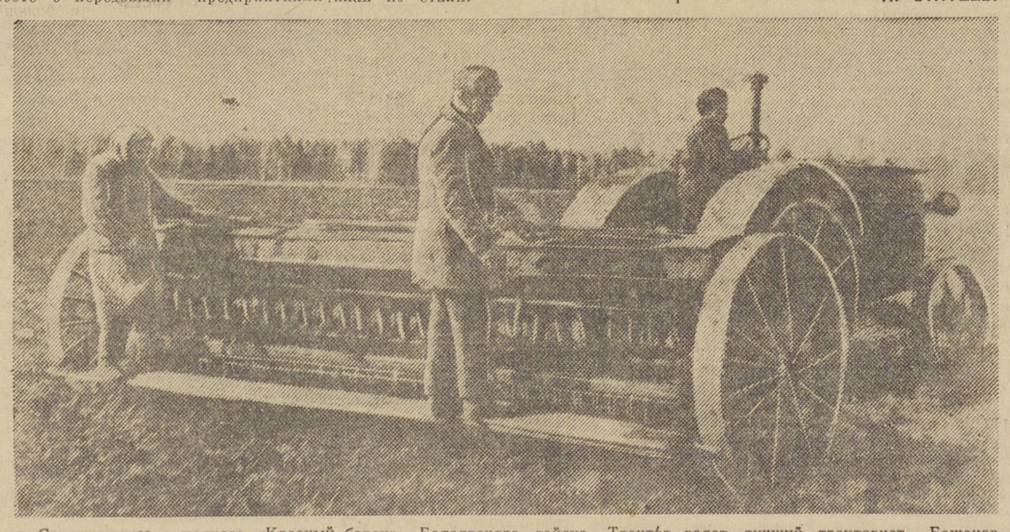

Сев пшеницы в колхозе «Красный борец», Белоярского района. Трактор ведет лучший тракторист Баженовской МТС И. А. Бабенков, севачи Н. М. Разуева и И. Н. Фомин. Фото С. Захарова.

# ОТ СОВЕТСКОГО ИНФОРМБЮРО

## Оперативная сводка за 21 мая

**В течение 21 мая на фронтах существенных изменений не произошло За 20 мая в воздушных боях и огнем зенитной артиллерии сбито 52 самолета противника.**

## Оперативная сводка за 22 мая

**В течение 22 мая на фронтах существенных изменений не произошло. За 21 мая в воздушных боях и огнем зенитной артиллерии сбито 17 самолетов противника.**

★ ★ ★

Северо-западнее города Тирасполь наши части отразили несколько атак противника. В ходе боя уничтожено до 300 гитлеровцев и 3 немецких бронетранспортера. Взяты пленные. В районе одного села танк старшины Маслова находился в засаде на переднем крае нашей обороны. Рано утром немцы предприняли атаку. Наши танкисты открыли огонь и подожгли два немецких танка. Остальные танки противника быстро повернули назад. Их отход прикрывала самоходная пушка. Танк Маслова вышел из засады и выстрелил в боковую часть вражеского орудия. Бросив самоходную пушку, немцы убежали. Наши танкисты прицепили самоходное орудие к танку и на буксире доставили его в свою часть.

* * *

Юго-восточнее города Станиславов немцы пытались вести разведку боем. Встреченные сильным артиллерийским и ружейно-пулеметным огнем, гитлеровцы откатились назад, не достигнув переднего края нашей обороны.

Советские летчики в воздушных боях сбили два немецких самолета. Кроме того, огнем зенитной артиллерии уничтожено 4 самолета противника.

* * *

Северо-западнее города Луцк десять разведчиков во главе с лейтенантом Подобиным пробрались в расположение противника. Ночью наши бойцы проникли в крупный населенный пункт, захватили в плен немецкого фельдфебеля и доставили его в штаб своей части.

* * *

Партизанский отряд имени товарища Сталина, действующий в Минской области, за месяц пустил под откос 12 немецких воинских эшелонов. На шоссейных и грунтовых дорогах партизаны сожгли 19 мостов и взорвали 11 автомашин. Вырезано 82 километра телеграфно-телефонной линии связи противника. В боях с немецкими оккупантами и огнем из засад убито и ранено более 200 гитлеровцев. Партизанские отряды «Искра» и «Знамя» об'единенными силами напали на немецкий воинский эшелон, следовавший к линии фронта. Сожжено 26 вагонов и платформ с различными военными грузами.

* * *

Пленный командир роты 3 румынской пехотной дивизии капитан Ион Матрекия рассказал: «Вступление советских войск на территорию Румынии окончательно убедило многих румын в том, что Германия проиграла войну. Офицеры нашего батальона считают дальнейшее сопротивление не только бесполезным, но и гибельным для Румынии. Наши войска плохо вооружены. В Румынии имеется всего лишь один орудийный завод, но им уже давно владеют немцы и забирают себе во-всю продукцию. 3-я дивизия совершенно не имеет крупнокалиберной противотанковой артиллерии. Очень мало автоматического оружия. Нехватает и патронов. Фактическим хозяином Румынии является Киллингер—немецкий наместник в Бухаресте. Некоторые офицеры говорят про Антонеску, что он является дежурным офицером при этом гитлеровском наместнике. Антонеску жертвует румынскими солдатами лишь бы дать немцам возможность вывезти из страны как можно больше нефти, сырья и продовольствия. Однако теперь с каждым днем увеличивается число румынских солдат и офицеров, которые не хотят сражаться на стороне немцев».

* * *

Гитлеровцы распространяют следующее сообщение: «Германские и румынские войска, которые были эвакуированы из Крыма, расквартированы в городах Черноморского побережья Румынии. Они будут переведены на южный участок восточного фронта».

С помощью такого неуклюжего трюка немцы хотят скрыть подлинные размеры своего поражения в Крыму. Они боятся открыто сказать о разгроме немецко-румынских войск на Крымском полуострове. Во всяком случае гитлеровцы, убитые в Крыму, уже не нуждаются в квартирах. Свыше 60 тысяч немецко-румынских солдат и офицеров, взятых в плен нашими войсками, получили жилье в лагерях для военнопленных. Ничтожная же часть немцев, которой удалось удрать с Крымского полуострова, без труда разместится в любой румынской деревушке. Гораздо больше будет хлопот у немецких генералов южного участка советско-германского фронта, которые заполучат этих вояк. Недобитые немцы разнесут весть о страшном разгроме фашистских войск в Крыму и о бесславной гибели десятков тысяч немецких и румынских солдат.

**(Принято по радио).**

# ВСЕ ЛИ ТЫ СДЕЛАЛ СЕГОДНЯ ДЛЯ ВЫПОЛНЕНИЯ КЛЯТВЫ ВОЖДЮ?

# Она кует свое счастье

Всю дорогу из садика домой Валюшка молчала, просилась на руки, капризничала. Пелагея Сергеевна потрогала лобик девочки: ничего похожего на повышенную температуру она не обнаружила.

— У тебя, детка, ничего не болит?

— Нет.

Пелагея Сергеевна, недоумевая, пожала плечами.

И вдруг случилось странное: веселая Валя, хохотушка Валя, задорная непоседа Валя залилась слезами. Пелагея Сергеевна испугалась. Она прижала к щекам заплаканное личико дочурки, стараясь ее успокоить.

— Что случилось, милая. Расскажи, девочка моя. Кто тебя обидел?

И Валя рассказала всхлипывая, заливаясь слезами.

— У нас в садике... большой мальчик... сказал... сказал..., что мамы не бывают... не бывают...

— Что не бывают?

— Не бывают... да... он сказал... что мамы не бывают кузнецами, что это только папы бывают кузнецами. А ты говорила...

Неслыханной обидой поразили сердце девочки. Добрая мамочка, предмет ее восторга и обожания, может ли быть, что она говорила неправду?

— Глупышка ты, Валя. Скажи твоему большому мальчику, что он слишком еще мал. Теперь женщины плавят медь, управляют самолетами, куют металл. А мама твоя кузнец. Пойдем скорее, Валюша, маме надо отдохнуть. И не плачь, стыдно плакать, ведь тебе уже шестой год пошел.

Валя успокоилась. Веселое настроение вернулось к ней. Она побежала впереди матери.

...В цехе, среди скрежета и звона железа, слышит Пелагея Сергеевна искристый смех малышки Вали. В блеске раскаленного металла чудится Шалгиной радостно сверкающие Валины глаза. Она работает, чтобы Вале было хорошо. Ей иногда представляется — на Валю замахнулся хищник с окровавленным топором. Пелагея Сергеевна, еле сдерживает крик ужаса. Но страхи ее напрасны, хищник с окровавленным топором, меченый чудовищно выгнутым крестом, далеко. Она видит другое. Хищника гонят танками и самолетами. Он бежит. Он мечется. Близка пропасть. Не избежать ему гибели. И Пелагея Сергеевна говорит себе:

— Ударь сильнее, Шалгина. Бросай проклятого немца в пропасть, откуда спасенья ему нет. Ты куешь свое счастье, Шалгина, счастье своей дочурки.

Все это в голове Пелагеи Сергеевны, но дело свое она не забывает. К ней подходит наладчик.

— Не пора ли, товарищ Шалгина, Металл наверно поспел.

— Еще рановато. Недогрев. Вишь, металл красноватый.

— Верно, — соглашается наладчик. — С таким цветом, если вынуть из печи, — брак получится.

Красный цвет прута сменился розовым. «Пора», — определила Шалгина. Схватив клещи, она несет раскаленный прут к ковочной машине. Действуя педалью, Пелагея Сергеевна придает пруту форму ключа, гайки, детали.

Двенадцать лет кует металл Пелагея Шалгина, жена фронтовика. Когда она кует, кажется, у нее не две руки, а четыре. Платочек ее мелькает то тут, то там. Она справляется и с ковочной машиной, и с прессом, и с молотом. Прикажет мастер Жуков перейти с ковочной машины на молот, Пелагея Сергеевна не смущается. Молот ей так же знаком и привычен, как домашней хозяйке посуда. И если Пелагея Шалгина дала сегодня три нормы, значит не было заготовок, иначе она, конечно, дала бы еще больше. По опыту, по сноровке она не уступает мужчине. В искусстве управления ковочной машиной она не имеет себе равных на заводе. И не только на заводе!..

Горячая пора, а нет-нет, мелькнет в мозгу Пелагеи Сергеевны вопрос: «А как сейчас Валюшка?» Мать она.

Валюшка в кругу своих закадычных приятелей и приятельниц. Они безмятежно играют. И говорят о своих близких. Один скажет, что папа у него сержант, второй, что мама у него бухгалтер, третий, что брат у него летчик, четвертая, что сестра у нее машинист паровоза. А Валя Шалгина, девочка пяти лет, говорит с гордостью:

— Мамочка моя кузнец!

А мы добавим к словам девочки:

— Пелагея Сергеевна Шалгина, твоя мама, лучший кузнец Свердловска!

**И. ЕФИМОВ.**

## *О взаимопомощи и конкретной претензии к уралмашевцам*

Социалистическая взаимопомощь — большая сила в борьбе за выполнение клятвы уральцев товарищу Сталину. Стахановец шефствует над новичком-соседом по станку, коллектив одного завода, когда требуется, помогает коллективу смежного предприятия.

Уралмашзавод не раз оказывал предприятиям области огромную помощь. Тем более непонятным для нас остается отношение его руководителей к нашему заводу.

В марте нынешнего года уралмашевцы испытали трудности из-за отсутствия одной марки железа. Тогда директор завода т. Музруков обратился к нашему заводу с просьбой—прокатать железо, необходимое для быстрейшего выполнения важного заказа.

Коллектив прокатного цеха № 2 Верхисетского завода вне всякой очереди и раньше срока прокатал железо для уралмашевцев.

Но вот нашему заводу потребовалась помощь уралмашевцев в изготовлении моста для крана, а также механизированного дублера, необходимого для того, чтобы облегчить труд прокатчика и повысить производительность в прокатных цехах.

До этого главный инженер Уралмаша т. Кизима обещал изготовить 100 изложниц для мартеновского цеха Верхисетского завода. По его же указанию группа инженеров Уралмаша должна была оказать помощь нашему заводу в механизации трудоемких процессов.

Но, как говорится, виды были хорошие. Наобещали нам много, а дела—ни на грош.

Это не по-товарищески! Мы надеемся, что уралмашевцы вспомнят о своих обещаниях и окажут нам реальную помощь в изготовлении моста для крана и двух механизированных дублеров.

**В. ОБОРИН, И. ИЛЬИН.**
**Вальцовщики Верхисетского завода —лучшие прокатчики города Свердловска.**

## УДЕШЕВИТЬ СТОИМОСТЬ ПРОЕКТИРОВАНИЯ

При большом капитальном строительстве на Урале затраты на проектирование составляют весьма значительные суммы. За последнее время стоимость проектных работ резко снижена, но возможности в этом отношении — огромные.

Взять хотя бы такой фактор удешевления проектирования, как использование типовых проектов. Почему то внедрение их идет очень слабо. Каждый старается сам спроектировать. Сгорел как-то крошечный Баяновский лесозавод системы Наркомчермета. Решили начать проектирование нового завода, в то время как типовых проектов небольших одно и двухрамных лесозаводов сколько угодно. Таких примеров много.

Еще не изжиты случаи, когда тратится много средств и времени на составление проектов несложных зданий и сооружений вплоть до кладовых и бань и не используются имеющиеся типовые проекты.

В Свердловске существуют две проектные организации: Гипруда и Уралгипруда. Обе они выходят в один наркомат. Тем не менее, одна организация не в курсе работы другой. Трест Свердлесдревмет при наличии специальной проектной организации Лесметпроект считает все-таки необходимым иметь самостоятельное проектное бюро. В этом, так называемом, проектном бюро нет ни одного штатного работника. Тем не менее, эта организация ухитряется составлять самостоятельные проекты... путем сдачи работ на сторону, что категорически запрещено законом. Некоторые организации обходят закон, фиктивно зачисляя проектантов на работу по совместительству.

По нашему мнению, крайне важно составить и издать (не обязательно типографским способом) атласы типовых проектов — по отраслевому принципу— и соответствующие каталоги. Незначительные затраты, связанные с этим мероприятием, безусловно, быстро окупились бы.

**П. ЗЕЛЬМАНОВСКИЙ.**

## КОГДА УЧАСТОК СТАЛ ПОТОЧНЫМ

Еще недавно на участке старшего мастера Боробьева обрабатываемая деталь делала невероятные петли. Не только сами рабочие, но часто бригадиры и мастера тратили много энергии, сил и времени на переноску тяжеловесных деталей от одного станка к другому.

Другое дело сейчас. Станки расставлены продуманно, в порядке последовательности операции, по поточной системе. Работа идет по конвейеру. Деталь подается от станка к станку при помощи рольганга. Путь прохождения детали сократился на 40 метров, а главное, бригадир и мастер перестали выполнять роль подсобных рабочих, получили возможность руководить людьми, следить за процессами.

Участок старшего мастера Воробьева работает сейчас четко. Он один из передовых на заводе, где заместителем секретаря парткома тов. Медведев.

## *Школа большевистского воспитания*

Недавно закончились занятия второго созыва областных курсов переподготовки партийных, комсомольских и советских работников.

На этих курсах молодой районный актив, выросший за годы войны, глубоко изучал историю ВКП(б), вопросы партийного строительства, промышленности и сельского хозяйства области, Конституцию СССР, вопросы международных отношений и внешней политики СССР, героическое прошлое советского народа и учение товарища Сталина о великой отечественной войне.

Наша область получила новое пополнение подготовленных партийных руководящих кадров. Рядовой агитатор бухгалтер тов. Катуркина выросла до уровня заведующей районным партийным кабинетом, заведующий сберкассой тов. Вохмяков стал секретарем райкома комсомола. Секретарь партбюро курсов, орденоносец, участник отечественной войны тов. Кольцов до войны был председателем сельсовета. Сейчас он рекомендован на работу секретаря райкома партии.

Многие выпускники этих курсов первого созыва работают в районах, освобожденных от немецких оккупантов. Бывший слушатель курсов тов. Францев (из Тагильской парторганизации) теперь в Мариуполе парторг ЦК ВКП(б) на заводе Азовсталь, тов. Федоров (из Ирбитской парторганизации) сейчас секретарь Ростовского горкома партии.

Началась подготовка к третьему созыву курсов.

**Е. ЧЕРЕМНЫХ.**

—o—

### КОМСОМОЛЬСКАЯ АГИТБРИГАДА НА СЕВЕ

ТАЛИЦА (по телефону). В колхозы района выехала комсомольская агитбригада, организованная райкомом ВЛКСМ. Бригада обслужила сельхозартели семи сельсоветов.

Выступления бригады начинаются докладами на темы: «Комсомольцы Урала в дни отечественной войны» и о текущем моменте. Затем идет концерт. В программе его — русские народные песни и пляски, песни о героях-фронтовиках, отрывки из пьес современных писателей.

—o—

### ПЛОДОВО-ЯГОДНЫЙ САД

РЕВДА (по телефону). Средняя школа № 6 решила иметь свой плодово-ягодный сад. Директор школы тов. Климаков, секретарь комсомольской организации учителей тов. Маслова и старшая пионервожатая тов. Гусева энергично взялись за это дело.

Учащиеся работали с увлечением и любовно. Ходили в лес за жердями для изгороди, обрабатывали, удобряли почву, выезжали в Свердловск за саженцами яблонь. Посажено около ста кустов сирени, много малины, смородины, крыжовника.

Особенно активно работали юные натуралисты Таня Абрамова, Таля Федотова, Тамара Марютичева, Нина Бормотова, Дина Сычева, Ваня Тищенко, и другие.

Кроме того, комсомольцы и пионеры шефствуют над улицей Карла Либкнехта, где посажены двести тополей.

—o—

### Добывают березовый сок, ловят рыбу

РУДНИК ПОЛУНОЧНЫЙ (по телефону). Кругом — тайга. Суровый уральский север И рудник, один из самых молодых на Урале, носит поэтичное название Полуночный. На Лангуре и 110 пикете, где белеют стволы берез, ОРС'ом рудоуправления организована подсочка. Уже собрано 12 тысяч литров березового сока. Часть его — перерабатывается на квас, из другой— выпаривается сироп. Задание—собрать 15 тысяч литров сока—орсовцы решили обязательно перекрыть.

На реках Лозьве и Пелыме промышляют три ловецкие бригады. Они добыли уже 8 центнеров рыбы.

Все это поможет разнообразить питание рабочих далекого северного рудника.

—o—

### Пионерский лагерь для детей старателей

ИС (по телефону). Недалеко от прииска Троицкий, в сосняке, находится пионерский лагерь Осокино. Здесь каждое лето отдыхают дети старателей и работников золото-платиновой промышленности. Сейчас лагерь готовится к приему детей. Расчищена прилегающая территория, в домах произведена побелка, вымыты окна.

За лето в лагере побывают 200 пионеров и школьников, в первую очередь путевки получат дети фронтовиков.

На Невьянском руднике закончена строительством и сдана в эксплоатацию эстокада для разгрузки и отгрузки каолина.

На снимке: общий вид эстокады.

Фото Г. Попова (Облфотохроника).

ВЕСЕННИЕ ИСПЫТАНИЯ В ШКОЛАХ

## Экзамены дают хорошие результаты

36 женская школа—одна из лучших школ Свердловска. Еще задолго до испытаний в ней чувствовалась серьезная подготовка к этому ответственному моменту школьной жизни. Призывные плакаты звали учениц к упорной подготовке, к серьезной и самостоятельной работе. На специальной доске заранее были вывешены памятка подготовки к экзаменам, список предметов, по которым классы держат экзамены, ряд практических советов для учениц.

К первому дню испытаний школа празднично украсилась. Сами ученицы заботливо прибрали классы, обернули чистой бумагой многочисленные банки с цветами, покрыли тумбочки, и столы белыми вышитыми скатертями. К экзаменам готовились, как к большому празднику.

Взволнованно ждали первого дня. Еще задолго до 9 часов около школы собрались ученицы. Нарядные, в аккуратно выглаженных платьях, с красными галстуками они были в этот день особенно подтянутыми. Собиравшись группами, девочки задавали друг другу вопросы, последний раз проверяя свою подготовку. А когда прозвенел звонок, организованно и бесшумно разошлись по классным комнатам. В оба прошедших дня испытаний не было ни одной ученицы, опоздавшей в школу, ни одной ученицы, не пришедшей держать экзамен.

Первые два дня показали, что в этом году девочки с особой серьезностью отнеслись к экзаменам—к этому ответственному отчету перед Родиной. На устных испытаниях подавляющее большинство учениц давало полные, исчерпывающие ответы, отвечали спокойно, уверенно, чувствовалось, что за учебный год резко повысилась культура школьниц. Ученицы 9 класса, державшие в первый день экзамены по химии, показали отличное умение экспериментировать, производить опыты. В 10 классе оба дня проходили испытания по алгебре. Выпускницы школы— это ее гордость. Из 22 девушек в первый день 16 и во второй день 15 получили повышенные оценки.

Итоги первых двух дней—неплохие. 217 из 309 учениц в первый день получили пятерки и четверки, во второй день повышенные отметки получили 210 человек.

Первые дни показывают, что школа проделала большую и серьезную работу и экзамены дают хорошие результаты.

**Г. ТРИФАНОВА.**

## Тысячи свердловчан вышли на свои огороды

Тысячи трудящихся Свердловска в воскресенье, 21 мая, вышли на свои индивидуальные и коллективные огороды. С раннего утра на улицах, шоссе, в трамваях, троллейбусах, пригородных поездах можно было видеть свердловчан с лопатами, граблями, заботливо упакованным посадочным материалом. Теплая весенняя погода содействовала посевщикам. В этот день были вскопаны и засажены тысячи гектаров.

С пятью специальными поездами выехали на свои участки 5.500 уралмашевцев и членов их семей. Из 640 гектаров посевной площади ими обработаны 500 гектаров, 350 засажены картофелем и овощами. Завком помог многим огородникам достать семенной материал. Обеспечены картофелем и семенами мелких овощных культур 3.500 красноармейских семей. 17 нетрудоспособным семьям вскопаны участки. Активное участие в этом приняли комсомольцы.

Посевщики Уралмашзавода получили семян одной только сахарной свеклы 500 килограммов. В подсобных хозяйствах УРС'а для индивидуальных огородников выращивается свыше миллиона корней рассады капусты и брюквы.

Неплохо обрабатывают свои участки огородники свердловской артели «Производственник», треста Стройматериалов, Дома крестьянина, Главконсервсбыта и других коллективов.

### 6 ТЫСЯЧ ГЕКТАРОВ ПОД ИНДИВИДУАЛЬНЫМИ ОГОРОДАМИ

ТАГИЛ (по телефону). Большое развитие получило в индустриальном Тагиле индивидуальное огородничество. В прошлом году под огородами было занято 5 тысяч 300 гектаров земли, нынче — 6 тысяч гектаров. Общее количество посевщиков нынче составляет около 120 тысяч человек.

Городской земельный отдел оказывает коллективам огородников помощь семенами.

## ПЕРВЫЕ ФУТБОЛЬНЫЕ МАТЧИ

21 мая на стадионе Уралмашзавода состоялось официальное открытие футбольного сезона в Свердловске. Динамовцы играли с командой, где тренером тов. Федоров. Силы были равными. Разгорелась упорная борьба, закончившаяся вничью. 28 мая обе команды снова встретятся на стадионе «Динамо».

Команда уралмашевцев выиграла у команды, где тренером тов. Голованов, со счетом 2:0. Однако уралмашевцы проиграли футболистам «Динамо» со счетом 4:0.

## ВОЕННЫЕ ДЕЙСТВИЯ В ИТАЛИИ

ЛОНДОН, 21 мая (ТАСС)

Главный штаб войск союзников в Италии сообщает, что наступающие армии союзников продолжают беспрерывно производить сильное давление на противника на всем протяжении фронта.

Войска английской восьмой армии в долине реки Лири проникли всюду в расположение передовых постов «Линии Гитлера» и находятся в тесном соприкосновении с главной оборонительной полосой противника. Разведка обнаружила, что оборона противника в долине Лири является сильной, как это и ожидалось, и войска союзников натолкнулись на ожесточенное сопротивление.

Войска американской пятой армии продолжают вытеснять противника из его главных оборонительных позиций. Полуостров Гаэта полностью очищен от врага. Передовые части французских войск угрожают в настоящее время Пико и Понтекорво (к западу от Кассино).

Средиземноморская авиация союзников произвела 640 самолетовылетов.

АЛЖИР, 21 мая (ТАСС).

Штаб войск союзников в Италии об'явил о взятии частями американской 5-й армии города Фонди (к северо-западу от Гаэты). После захвата Фонди немецким войскам, находящимся в прибрежном районе, к югу от дороги Формия—Фонди, остается один путь отступления — по аппиевой дороге через Понтинские болота, мимо Террачина.

Пересечение дорог из Итли и из Фонди в Пико подвергается атакам французских частей. Этот треугольник зажат с двух сторон. Немцы вели там сегодня утром ожесточенные бои, стараясь отвести из этого района свои основные силы.

Военные обозреватели считают, что захват союзными войсками Гаэты, Питри и Санта Олива имеет важное значение для улучшения коммуникаций союзных войск. Эти успехи значительно ухудшили положение немцев.

В случае захвата Пико немецкие войска будут разрезаны надвое, что полностью дезорганизует систему «Линии Гитлера».

ЛОНДОН, 22 мая (ТАСС).

Главный штаб войск союзников в Италии сообщает, что войска союзников продолжают ожесточенные бои за овладение «Линией Гитлера». Войска английской 8-й армии на всем своем фронте встречают упорное сопротивление противника.

На прибрежном участке фронта американские войска заняли Монте Сан Биаджо (западнее Фонди).

АЛЖИР, 22 мая (ТАСС).

По последним сведениям, авангардные части американских войск достигли Террачина (побережье залива Гаэта). Противник оказал слабое сопротивление.

К западу от Кассино войска союзников достигли окрестностей Понтекорво и затем продолжали продвигаться в глубь оборонительной «Линии Гитлера» в долине Лири. Дорога Пико—Понекорво перерезана.

Авиация союзников наносила ожесточенные удары по скоплениям противника и его военным об'ектам.

## «ГЕНЕРАЛЬНАЯ ЧИСТКА» В ВЕНГЕРСКОЙ ПРОВИНЦИИ ГИТЛЕРА

СТАМБУЛ, 20 мая (ТАСС)

По полученным здесь сведениям, венгерские «марионетки» наводят под наблюдением гестапо нужный гитлеровской Германии «порядок» в венгерской провинции Гитлера. С начала ввода германских войск в Венгрию в тюрьмы и концентрационные лагери брошено свыше 200 тыс. венгров, которые отказались поддерживать нынешний фашистский режим. По всей стране происходит «генеральная чистка». Венгерские власти назначают на руководящие посты лиц, пользующихся особым доверием и поддержкой немцев. По полученным сведениям, генералы Фекете-хальми-Цейднер, Грашша, полковник Деак и капитан Золди, учинившие в свое время кровавую расправу над сербским населением в Бачке, по распоряжению венгерского военного «министра» повышены в чинах и получили новые назначения.

За «непонимание новой обстановки» из клужского университета изгнан ректор, декан и большинство профессоров. За последний месяц в одном только Будапеште изгнано из школ «за неправильные методы преподавания» несколько сот учителей. По распоряжению министерства внутренних дел, «за деятельность, противоречащую уставам», распущены союзы венгерских скульпторов, художников и композиторов. Аресты и облавы идут по всей стране. За время германской оккупации на территории Венгрии создано до двух десятков новых концентрационных лагерей, которые, по сообщениям иностранной печати, «переполнены до отказа».

Венгерские власти почти ежедневно публикуют распоряжения о закрытии периодических изданий, «не отвечающих духу времени». К настоящему времени уже закрыто свыше 150 газет и журналов, многие редакторы и сотрудники которых арестованы.

### Отставка болгарского правительства

СТАМБУЛ, 19 мая (ТАСС). (Задержано доставкой). Здесь получено сообщение, что болгарское правительство, возглавляемое Божиловым, сегодня вышло в отставку.

### Немцы укрепляют болгарское побережье

СТАМБУЛ, 19 мая (ТАСС).

По полученным в Стамбуле сведениям, германское командование производит в большом об'еме работы по укреплению черноморского и дунайского побережья Болгарии. Особенно большое внимание немцы уделяют укреплению портов Бургаса и Варны на Черном море и Рущука на Дунае, где они возводят железобетонные оборонительные сооружения. Здесь полагают, что укрепление болгарского побережья находится в непосредственной связи с превращением черноморских и дунайских портов Болгарии в немецкие военные базы.

### Прибытие большого каравана английских судов в СССР

ЛОНДОН, 20 мая (ТАСС).

Агентство Рейтер сообщает, что один из самых крупных караванов судов благополучно прибыл из Англии в СССР. Караван сопровождали эскортные военные корабли Британского флота. В составе конвоя находился эскортный авианосец.

По сообщению морского министерства, вражеские подводные лодки и авиация 12 дней предпринимали атаки против каравана. Во время операций были потоплены две вражеских подводных лодки. Возможно потоплены еще две и нанесены повреждения нескольким германским подводным лодкам. Сбито два самолета противника.

В ходе операций противником был торпедирован и потоплен английский эскадренный миноносец «Махратта». Авиация союзников не потеряла ни одного самолета.

### Военно-воздушные силы американской армии

ВАШИНГТОН, 19 мая (ТАСС).

Командующий военно-воздушными силами американской армии генерал Арнольд сообщил представителям печати, что военно-воздушные силы американской армии насчитывают сейчас 2300 тыс. человек.

За время войны американская авиация сбила в воздушных боях 16.510 самолетов противника. На земле уничтожено 3664 и повреждено 1432 машины. Американская армейская авиация потеряла 5718 боевых самолетов в воздушных боях и 236 на земле.

Генерал Арнольд заявил, что американская авиация располагает достаточным количеством самолетов, команд и материалов для того, чтобы вести наступление с максимальной силой.

## *Хроника*

Президиум Верховного Совета СССР назначил тов. Максимова Михаила Алексеевича Чрезвычайным и Полномочным Послом СССР в Иране.

Президиум Верховного Совета СССР освободил тов. Михайлова Константина Александровича от обязанностей Чрезвычайного и Полномочного Посла СССР в Иране в связи с его болезнью.

## ИЗВЕЩЕНИЯ

23 мая, в 8 час. веч., в Доме партпросвещения имени Л. М. Кагановича состоится занятие городского лектория по вопросам техники и экономики производства. Лекцию на тему «Современное состояние машиностроения в США и Англии» прочтет доцент В. И. Ганштак.

24 мая, в 8 час. веч., в Доме партпросвещения горкома ВКП(б) состоится лекция в лектории «Героическое прошлое русского народа», на тему «Образование великого русского государства». Читает кандидат исторических наук тов. Юферов.

# Славное 20-летие юных ленинцев

Сегодня исполняется двадцать лет с того дня, как пионерской организации присвоено имя Владимира Ильича Ленина.

20 лет тому назад в этот день на Красной площади в Москве состоялся первый парад юных ленинцев. Великий Сталин приветствовал собравшихся. 20 тысяч подрастающих строителей социализма на приветствие вождя отвечали: «На борьбу за дело Ленина —Сталина всегда готовы!».

Имя Ленина—создателя большевистской партии и советского государства, гениального мыслителя, друга и вождя трудящихся — ко многому обязывает пионерскую организацию и, прежде всего, ее воспитателя—комсомол, которому партия поручила практическое руководство детским коммунистическим движением.

Пионерское движение представляет для партии и комсомола значительную силу, которая может и должна активнее влиять на всю массу детей в деле их воспитания. К этому обязывает юных ленинцев их высокое звание — пионер. Слово пионер означает: первый, передовой, инициатор. Гении человечества — Маркс, Энгельс, Ленин, Сталин — великие пионеры социалистической революции. Наши стахановцы — пионеры труда. Герои-летчики — пионеры воздушных полетов. Пионерами можно назвать весь многомиллионный советский народ, который под руководством партии большевиков создает новую жизнь. Быть пионером —это значит итти впереди, показывать пример другим. Юные пионеры — наши школьники—называют себя так потому, что они хотят расти мужественными, смелыми, передовыми людьми нашего отечества.

На заре пионерского движения в 1922 году Надежда Константиновна Крупская в своем письме комсомолу писала, что он должен взять под свою заботу, под свое влияние наших ребят, помочь им организоваться, растить из них себе хорошую, крепкую смену.

За годы, прошедшие с тех пор, детское движение выросло и окрепло. Миллионы юных ленинцев воспитал комсомол в пионерской организации. Многие, кто еще кажется совсем недавно были пионерами, теперь комсомольцы, члены коммунистической партии, отважные защитники своей Родины.

В строю молодых Героев Советского Союза вряд ли найдется хоть один, детство которого не было связано с пионерским отрядом. Чувство великой гордости вызывают имена воспитанников пионерских дружин, показывающих образцы дисциплинированности, мужества и храбрости на полях великой отечественной войны. И среди них уральцы — тт. Дерябин, Силантьев, Пискунов и сотни других, удостоенных звания Героя Советского Союза и высоких правительственных наград.

В дни войны, когда каждая минута на счету, когда нужен металл, вооружение, хлеб, уголь — все, что приближает день победы над врагом, — **забота о детях, как бы мы ни были поглощены войной, — остается одной из главных наших задач.**

Советское правительство, партия большевиков делают все возможное, чтобы наша славная пионерия, которая вместе со своими родителями переживает трудности, была окружена повышенным вниманием. Призыв: «Все силы — на защиту детей от фашистского варварства»—всколыхнул в нашей стране всенародное патриотическое движение по оказанию помощи детям наших воинов.

Комсомол области создал фонд помощи детям фронтовиков, в который поступило около 3 миллионов рублей, продукты питания, одежда, обувь. Одни только комсомольцы города Нижнего Тагила внесли в фонд 200 тысяч рублей, а комсомольцы и молодежь Камышловского района — 180 тысяч рублей. В области открыта на средства комсомола детская здравница, в которой отдыхают и учатся 230 пионеров. 600 лучших учащихся школ получают ежемесячно комсомольские стипендии из областного фонда помощи детям. Среди участников создания комсомольского фонда помощи детям фронтовиков и артисты уральских театров и жители далеких сел—люди самых различных профессий.

Больше 1 миллиона рублей будет израсходовано на приобретение бесплатных путевок в пионерские лагери и оздоровительные площадки летом этого года, 4 тысячи детей фронтовиков хорошо отдохнут нынче.

Ширится инициатива комсомольцев и молодежи Ачитского района, которые обрабатывают дополнительные земельные участки и засевают 40 га зерновыми культурами и овощами для детей фронтовиков своего района. Комсомольцы и молодежь Туринского, Каменского районов засевают по 30 га овощей для детского фонда.

Так заботится комсомол о своей смене, помогая Родине сохранить детей в дни войны, создать им необходимые условия для жизни и учебы. Такая забота обязывает пионеров к тому, чтобы быть достойными почетного звания — ленинец, служить образцом, быть вожаком детворы и добиться, чтобы среди них не было ни одного не выполняющего установленных правил поведения учащихся, четко определяющих права и обязанности школьника, говорящих ему о культуре, дисциплине, порядке.

В свою очередь, юные ленинцы глубоко ценят заботу о них всего народа. Горячей любовью и преданностью отвечают они Родине, советскому правительству и самому лучшему другу детей—И. В. Сталину. Кроме основного своего долга — учебы, наши школьники трудятся во славу Родины — мысли юных патриотов устремлены туда, где решается их судьба. Можно без преувеличения сказать, что пионеры совершают дела большого государственного и оборонного значения.

Тысячи тонн черного и цветного металла собрали пионеры и школьники в дни отечественной войны. Пионеры г. Н.-Тагила вместе с комсомольцами не раз выходили на строительство домны. За последние два года более половины всего заготовленного дикорастущего сырья собрано пионерами и школьниками области, за что второй год наша область получает переходящее красное знамя Центрального Комитета комсомола. В ряде школ в этом году уже скомплектованы отряды, выделены руководители, и ребята сейчас начали заготовлять лекарственное сырье. 60 тысяч школьников трудились в прошлое лето на полях колхозов и совхозов и заработали 13,5 миллиона трудодней. Лучше всех потрудились на полях школьники Киргинской школы, Ирбитского района, которые вторично получили переходящее знамя ЦК комсомола.

Задача каждой пионерской дружины в этом году—организовать всех учащихся на лучшее участие в сельскохозяйственных работах. Уже сейчас необходимо скомплектовать отряды для работы на полях, назначить руководителей отрядов и готовиться к выезду в колхозы и совхозы.

Сегодня каждый пионер и школьник отчитывается перед страной в том, как он выполняет свой главный патриотический долг — хорошо учиться. Мы выражаем твердую уверенность в том, что лучшие результаты по глубине и прочности знаний на проверочных испытаниях обнаружат пионеры и комсомольцы учащиеся-передовики наших школ.

Много славных и полезных дел у нашей детворы! Интересы ребят беспредельно велики. Комсомол призван удовлетворить все запросы детей. XII пленум ЦК комсомола обязал комсомольские организации улучшить содержание работы пионерских дружин, создать военно-спортивные кружки, слесарные, столярные, организовать пошивочные, переплетные мастерские, работа в которых при умелой организации принесет большую помощь школе в деле воспитания ребят.

Комсомол из своей среды посылает для работы с детьми лучших своих представителей. В среде вожатых нашей области немало таких, которые заботливо помогают учителю в воспитании детей. Имена старших пионервожатых тт. Обрезковой, Ерофеевой— г. Н.-Тагил, Шахмаевой — г. Первоуральск, Суетиной — Ревдинский район, Шапочкиной — Кировградский район, Носковой—Асбестовский район, Тишковой, Аникиной — Гаринский район и десятки других посланников ленинского комсомола известны нашей молодежи, как имена лучших учителей.

Однако воспитание детей — дело не только одних комсомольцев. Это —обязанность каждого взрослого советского человека. Еще немало дурных пороков, которые легко воспринимаются детворой. И плох тот гражданин, который равнодушно относится к этому. Больше внимания воспитанию детей не только дома, но и на улице, больше требовательности в исполнении правил поведения детей — такова задача каждого взрослого советского человека.

Двадцатилетие со дня присвоения пионерской организации имени великого Ленина—это не только знаменательная дата, это подведение итогов нашего воспитания детей. Пусть каждый коммунист, комсомолец, пионервожатый спросит себя—все ли он сделал для подготовки из юных пионеров будущих деятелей ленинско-сталинского типа, сознательно относящихся к учебе и труду, честных, стойких, дисциплинированных и безгранично любящих свою Родину. И пусть каждый час своей жизни наша детвора стремится быть достойной почетного звания—ленинца.

**Н. РЫБКИНА.**

Ответственный редактор Л. С. ШАУМЯН.

**Государственный театр оперы и балета имени А. В. Луначарского**
Сегодня ЕВГЕНИЙ ОНЕГИН
24-у ПИКОВАЯ ДАМА

**Свердловский государственный драматический театр**
Сегодня ЛОДОЧНИЦА
24-у ДАМА-НЕВИДИМКА

**Свердловский государственный театр музыкальной комедии**
Сегодня БАЯДЕРКА
24-у ЖЕНИХ ИЗ ПОСОЛЬСТВА

**Театр юных зрителей**
Сегодня, нач. в 4 часа дня, абон. 2, 24-у, нач. в 4 часа дня, абон. 4, БАЛ САЯТ И ЧУДЕСНЫЙ ТЕЛЕНОК

**ГОСИПОДРОМ**
24-у БЕГА. Начало в 6 часов вечера.

СКОРО — ОТКРЫТИЕ ГОСЦИРКА — СКОРО

**Концертный зал Госфилармонии**
24-у СИМФОНИЧЕСКИЙ КОНЦЕРТ
В программе: Чайковский—КАНТАТА МОСКВА. Дирижер М. Паверман.

**Дом культуры железнодорожников**
Сегодня и 24-у демонстрируется кинокартина ПРОФЕССОР МАМЛОК

**Сад-театр имени Вайнера**
На-днях ОТКРЫТИЕ СЕЗОНА.
Гастроли Ленинградского театра оперетты и эстрады, при участии лауреата всесоюзн конкурса эстрады Анны ГУЗИК.
Конферансье Г. А. Амурский

**Сегодня в кинотеатрах:**
СОВКИНО — Последний табор, днем Бой под Соколом. ТЕМП — Северная звезда. МЮД — Воздушный извозчик. ОКТЯБРЬ —Джунгли. СТАЛЬ—Яков Свердлов.

**Центральный парк культуры и отдыха имени Маяковского**
НА-ДНЯХ
ОТКРЫТИЕ ЛЕТНЕГО СЕЗОНА

**Свердловский государственный драматический театр**
Премьера, 27 и 29 МАЯ М. Горький
ЗЫКОВЫ
Постановка режиссера БИТЮЦКОГО В. С. Художник КУЗЬМИН А. А.
Начало спектаклей в 8 час. 15 мин. Заявки принимаются.

**Свердловский государственный медицинский институт**
ОБ'ЯВЛЯЕТ
**О ПУБЛИЧНОЙ ЗАЩИТЕ ДИССЕРТАЦИИ**
соискание ученой степени кандидата медицинских наук на открытом заседании ученого совета института 26 мая 1944 года, в 7 час. 30 мин. вечера, в большой аудитории главного учебного корпуса (площадь Коммунаров),
1. Старшим научным сотрудником института гигиены труда и профзаболеваний **Левиным С. И.** на тему:
**«Невропатологические синдромы при алиментарной дистрофии».**
Официальные оппоненты: доктор мед. наук профессор КАРАТЫГИН В. М., доктор мед. наук профессор ШЕФЕР Д. Г.
2. Ассистентом психиатрической клиники Молотовского мединститута **Берлиным Б. М.** на тему:
**«О клинике и структуре эпизодических сумеречных состояний сознания».**
Официальные оппоненты: доктор мед. наук профессор МАЛКИН П. Ф., доктор мед. наук профессор ШЕФЕР Д. Г.
С содержанием диссертаций можно ознакомиться в библиотеке мединститута ежедневно с 12 час. дня до 5 час. вечера.

**Свердловский кооперативный техникум**
ОБ'ЯВЛЯЕТ НАБОР УЧАЩИХСЯ
**на отделения: БУХГАЛТЕРСКОЕ и ПЛАНОВОЕ**
Условия приема общие для всех техникумов. Учащиеся обеспечиваются стипендией, общежитием, постельными принадлежностями. Имеется столовая. Снабжение по нормам рабочих промпредприятий.
Заявления принимаются с 1 июня с. г.
АДРЕС: гор. СВЕРДЛОВСК, улица 8 марта, 4 Облпотребсоюз, кооперативный техникум.

Адрес редакции: Свердловск, ул. Ленина, 47, 4-й этаж. Телефоны редакции: ответственный редактор Д1-19-07, зам. ответственного редактора Д1-43-07, ответственный секретарь Д1-28-93, отдел партийной жизни и пропаганды Д1-38-82 Д1-34-05, промышленно-транспортный отдел Д1-82-86, Д1-39-10, сельскохозяйственный отдел Д1-25-42, Д1-97-47, отдел писем Д1-39-76, Д1-35-94, по вопросам искусства, культуры и быта звонить Д1-38-93, по вопросам информации Д1-34-05; зав. издательством Д1-91-26, отдел об'явлений Д1-27-06.

НС13732. Газетно-журнальная типография издательства «Уральский рабочий», Свердловск, ул. Ленина, 47. Заказ № 0865.