XXVII ГОД ИЗДАНИЯ
№ 123 (8622)
ЦЕНА НОМЕРА 20 КОП.
Газета выходит ежедневно, кроме понедельника

Пролетарии всех стран, соединяйтесь!

УРАЛЬСКИЙ РАБОЧИЙ

ОРГАН СВЕРДЛОВСКОГО ОБЛАСТНОГО И ГОРОДСКОГО КОМИТЕТОВ ВКП(б), СВЕРДЛОВСКОГО ОБЛАСТНОГО И ГОРОДСКОГО СОВЕТОВ ДЕПУТАТОВ ТРУДЯЩИХСЯ

ВОСКРЕСЕНЬЕ
21
МАЯ
1944 г.

Рабочие, колхозники, советская интеллигенция, развертывайте соревнование за право первыми подписать полугодовой рапорт уральцев товарищу Сталину!

★

С ЧЕСТЬЮ ВЫПОЛНИТЬ КЛЯТВУ ВОЖДЮ!

Подписывая годовой отчет уральцев великому Маршалу Советского Союза товарищу Сталину, трудящиеся Свердловской области перед лицом всего советского народа, перед лицом героической Красной Армии дали торжественную клятву—всемерно усиливать помощь фронту, работать, не считаясь с временем и не щадя сил, чтобы приблизить час окончательной победы над немецко-фашистскими захватчиками.

В своем письме рабочие, колхозники, советская интеллигенция писали:

«В новом 1944 году мы обязуемся повысить производительность труда не менее чем на 20 процентов и добиться, чтобы все отрасли промышленности, все предприятия области успешно выполнили и перевыполнили государственные планы.

Мы клянемся Вам, дорогой вождь, проявлять неустанную заботу о росте военной промышленности, непрерывно увеличивать производство танков, пушек, минометов, боеприпасов, авиации, особое внимание уделить совершенствованию боевых качеств всей военной промышленности. Добьемся решительного улучшения работы колхозов, МТС и совхозов, чтобы обеспечить армию и трудящихся городов продуктами сельского хозяйства. Будем проявлять постоянную заботу о материально-бытовых условиях трудящихся и в первую очередь семей фронтовиков. Трудности, вызванные войной, мы будем преодолевать самоотверженным трудом».

Священная клятва вождю стала для нас путеводной звездой, боевым знаменем в борьбе за достижение новых успехов в промышленности и сельском хозяйстве. Воодушевленные историческими победами Красной Армии, выполняя свои обязательства перед товарищем Сталиным, работники промышленности добились значительного увеличения выпуска боевой продукции. Из месяца в месяц растет выплавка металла, добыча угля, производство вооружения, боеприпасов, снаряжения. Сотни предприятий досрочно завершили четырехмесячную программу и непрерывно усиливают темпы работы. Тысячи и тысячи стахановцев, совершенствуя свои методы, неустанно повышают производительность труда. Как хорошие всходы после обильного дождя, растут фронтовые комсомольско-молодежные бригады. В колхозной деревне по инициативе колхозников артели «Яровой колос», Белоярского района, ширится патриотическое движение за посев сверхплановых гектаров в сталинский фонд победы.

Уральцы дали немало грозного оружия для разгрома немецко-фашистских армий. Но враг еще не уничтожен. Чтобы быстрее добить раненого немецкого зверя в его собственной берлоге, потребуется большое напряжение сил. К этому призвал народ в первомайском приказе товарищ Сталин. Мы должны всемерно усиливать помощь доблестной Красной Армии, которая готовится к решающим схваткам с врагом. Урал не имеет права быть в долгу перед фронтом.

У нас вошло в традицию каждые полгода отчитываться перед великим Сталиным о выполнении своей клятвы. Наступает время, когда мы должны будем дать отчет о том, как выполняем свои обязательства в 1944 году. «Уральцы привыкли держать свое слово,—пишут в обращении ко всем трудящимся Свердловской области рабочие и инженерно-технические работники предприятий передового города — Каменск-Уральский, который держит второй месяц переходящее красное знамя X Гвардейского Уральского добровольческого танкового корпуса. — Клятва, данная великому Сталину, священна и нерушима, и нет для нас большего счастья, как самоотверженно трудиться над выполнением обязательств, взятых перед нашим любимым вождем и полководцем».

Славные коллективы каменскуральских заводов обратились с горячим призывом—достойно подготовиться к подписанию полугодового рапорта, отметить эту славную дату досрочным завершением полугодовых производственных планов, выдачей продукции сверх задания в сталинский фонд победы. Взяв на себя конкретные, боевые обязательства по дальнейшему увеличению выпуска боевой продукции, коллективы каменскуральских заводов призвали всех трудящихся области еще шире развернуть социалистическое соревнование за высокую, рекордную производительность труда, за лучшее выполнение клятвы товарищу Сталину, за право первыми подписать полугодовой рапорт вождю.

Нет сомнения в том, что призыв патриотов будет быстро подхвачен во всех наших городах и селах. На каждом заводе, фабрике, руднике, в каждом колхозе, МТС, совхозе с новой силой разгорится соревнование, и тысячи советских людей отметят дни подготовки к полугодовому рапорту новыми производственными успехами. Нет сомнения в том, что решительно улучшат свою работу отстающие коллективы. У нас есть предприятия, которые не выполняют планы. Есть еще немало рабочих, которые не справляются с заданиями, с нормами. Ряд колхозов, МТС и совхозов недопустимо затянул сев зернобобовых, плохо использует тягловую силу, нарушает правила агротехники. Задача партийных, советских, комсомольских и профсоюзных организаций сводится к тому, чтобы в период подготовки к полугодовому отчету вождю у нас не осталось ни одного отстающего коллектива, ни одного отстающего рабочего и колхозника.

Каждый трудящийся должен сегодня проверить, **все ли он сделал для выполнения своих обязательств перед товарищем Сталиным.** И если не все, то его священный долг—удвоить, утроить натиск в труде. Мы должны добиться, чтобы все без исключения предприятия, цехи, участки, бригады, отдельные рабочие выполняли и перевыполняли задания, давали больше продукции с минимальными затратами сырья, топлива, электроэнергии. Мы должны добиться досрочного окончания полугодовых планов по всем отраслям промышленности, по всем заводам и рудникам.

Колхозники и колхозницы, работники МТС, совхозов и подсобных хозяйств обязаны резко повысить темпы и качество посевных работ, обеспечить получение высокого урожая, выполнить план развития животноводства. Героическая Красная Армия и население городов должны быть с лихвой обеспечены продовольствием.

Станем на фронтовую вахту до конца июня! Боевыми делами отметим подготовку к полугодовому рапорту уральцев товарищу Сталину! Еще шире развернем социалистическое соревнование на предприятиях, на колхозных и совхозных полях!

Будем в труде достойны героических воинов Красной Армии, наших славных земляков-гвардейцев Уральского добровольческого танкового корпуса, гвардейцев 3-й Гвардейской Волновахской краснознаменной стрелковой дивизии.

Все силы—на помощь фронту!

★ ★ ★

ОБРАЩЕНИЕ

рабочих, работниц, инженерно-технических работников и служащих предприятий города Каменск-Уральский ко всем трудящимся Свердловской области

ДОРОГИЕ ТОВАРИЩИ!

Весь советский народ, воодушевленный историческими победами доблестной Красной Армии, самоотверженно трудится для победы над злейшим врагом—гитлеровской Германией.

Коллективы наших предприятий, как и все трудящиеся советской страны, не жалеют своих сил для помощи фронту. Мы стали работать лучше и организованнее, фронт получает все больше боевой продукции.

Но мы не можем успокаиваться на достигнутом. Красной Армии предстоят еще жестокие сражения, чтобы добить раненого фашистского зверя в его собственной берлоге. Решение этой великой задачи требует от нас нового напряжения сил для дальнейшего повышения производительности труда, улучшения качества продукции и полного удовлетворения нужд фронта.

Товарищи! Приближается день, когда трудящиеся Урала перед лицом нашей доблестной Красной Армии, перед лицом всей страны будут рапортовать о работе в первом полугодии 1944 года и о выполнении обязательств, взятых в новогоднем письме великому Маршалу Советского Союза товарищу Сталину.

Уральцы привыкли держать свое слово. Клятва, данная великому Сталину, священна и нерушима и нет для нас большей чести, как самоотверженно трудиться над выполнением обязательств, взятых перед нашим любимым вождем и полководцем.

Дело нашей чести — достойно подготовиться к подписанию рапорта товарищу Сталину, успешно завершить полугодовые производственные планы, дать больше продукции сверх плана в сталинский фонд победы.

Дни, оставшиеся до конца первого полугодия, должны стать днями боевого массового социалистического соревнования за высокую производительность труда, за лучшее выполнение обязательств перед товарищем Сталиным и право первыми подписать рапорт.

Вдохновленные первомайским приказом товарища Сталина и в связи с подписанием полугодового рапорта, мы берем на себя дополнительно обязательства:

1. Досрочно выполним полугодовые производственные планы и дадим большее количество сверхплановой продукции в сталинский фонд победы.

2. Выполним обязательства по производительности труда, взятые в новогоднем отчете уральцев товарищу Сталину.

3. Снизим себестоимость продукции на 5 процентов.

4. Сэкономим по всем заводам электроэнергии по сравнению с плановыми нормами на 3 процента и топлива—на 2—3 процента.

5. Охватим курсами техминимума всех рабочих, вновь пришедших на производство.

6. Проведем весенне-посевную кампанию в подсобных хозяйствах в установленные сроки и на высоком агротехническом уровне и этим создадим необходимые условия для полного выполнения постановления Государственного Комитета Обороны «О мероприятиях по усилению продовольственной базы промышленных центров Свердловской области». Обеспечим полностью потребности трудящихся предприятий в картофеле и овощах урожаем подсобных хозяйств и индивидуальных огородов.

7. Выполним план по жилстроительству и своевременно подготовим все жилье к зиме, обеспечим полностью трудящихся топливом.

Коллективы наших предприятий **СТАНОВЯТСЯ НА ФРОНТОВУЮ ВАХТУ ДО КОНЦА ИЮНЯ** и обращаются ко всем рабочим, работницам, колхозникам, колхозницам, инженерно-техническим работникам, ученым и служащим, ко всем трудящимся Свердловской области с горячим призывом еще шире развернуть социалистическое соревнование за выполнение каждым заводом и фабрикой, колхозом и совхозом, рабочим и работницей, колхозником и колхозницей, всеми трудящимися обязательств, взятых перед товарищем Сталиным в новогоднем отчете уральцев.

Дадим фронту больше вооружения, боеприпасов, обмундирования, продовольствия! Окажем помощь освобожденным районам в восстановлении хозяйства! Будем в труде достойны героических воинов, защищающих честь, свободу и независимость любимой родины!

Под руководством великого Сталина—вперед, к полной, окончательной победе!

ОБРАЩЕНИЕ ПРИНЯТО НА СОБРАНИЯХ РАБОЧИХ, ИНЖЕНЕРНО-ТЕХНИЧЕСКИХ РАБОТНИКОВ И СЛУЖАЩИХ ПРЕДПРИЯТИЙ ГОРОДА КАМЕНСК-УРАЛЬСКИЙ.

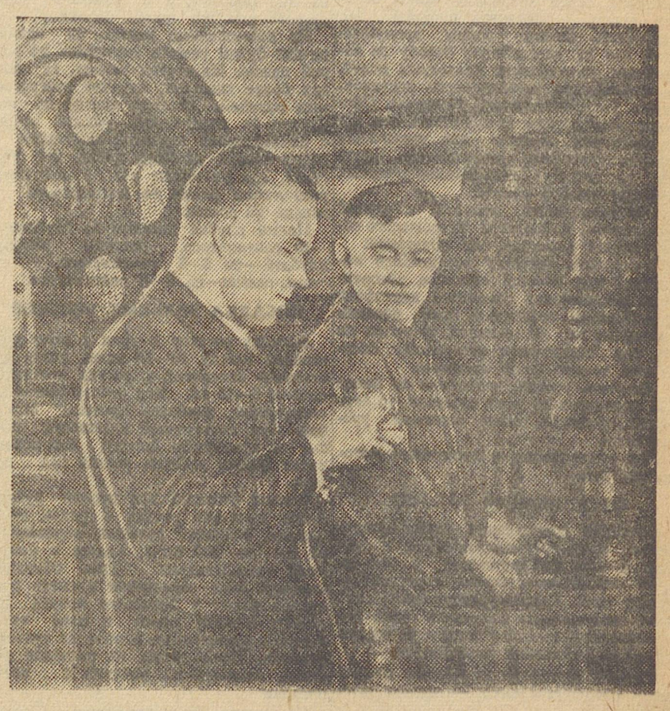

Мастер цеха завода металлоконструкций Каменского района РУМЯНЦЕВ Петр Павлович и слесарь-рационализатор Илья Константинович ЗАЙЦЕВ за проверкой деталей.

Фото Г. Попова (Облфотохроника).

ОТ СОВЕТСКОГО ИНФОРМБЮРО

Оперативная сводка за 20 мая

В течение 20 мая на фронтах существенных изменений не произошло.

За 19 мая в воздушных боях и огнем зенитной артиллерии сбит 31 самолет противника.

★ ★ ★

Северо-западнее города Тирасполь немцы силою до батальона пехоты несколько раз переходили в атаку. Советские гвардейцы артиллерийско-минометным и пулеметным огнем отбили все атаки противника и истребили две роты гитлеровцев.

* * *

Юго-восточнее города Станислав бойцы Н-ской части продолжали отбивать атаки противника, пытавшегося овладеть выгодным рубежом. Наши подразделения прочно удерживают этот рубеж. На поле боя осталось до 400 убитых немецких солдат и офицеров и два подбитых самоходных орудия противника. Взяты пленные.

* * *

Юго-восточнее города Витебск немцы пытались вернуть высоту, занятую вчера нашими подразделениями. Советские бойцы закрепились на новых позициях и успешно отразили все атаки противника. За два дня боев на этом участке наши подразделения истребили более 200 гитлеровцев.

* * *

Юго-западнее города Мозырь разведчики под руководством младшего лейтенанта Семизова ночью тремя группами перешли болото и ворвались в расположение противника. Старший сержант Бегельбаев, красноармейцы Новиков и Дубровцев забросали гранатами дзот, уничтожили четырех немцев, а одного взяли в плен. Красноармейцы Липецкий, Дубов и Кромар взорвали другой вражеский дзот, убили двух немцев, а одного захватили в плен. Разведчик Исаков из автомата убил трех немецких солдат, бежавших к месту боя. Таким образом, всего разведчики уничтожили 9 немцев, разрушили два дзота, захватили двух пленных, один пулемет и благополучно вернулись в свою часть.

* * *

Авиация Краснознаменного Балтийского флота нанесла бомбоштурмовой удар по судам противника в Финском заливе. Прямыми попаданиями бомб потоплены два сторожевых корабля, две быстроходных десантных баржи и сторожевой катер. В воздушных боях наши летчики сбили 15 немецких самолетов.

* * *

Группа литовских партизан из отряда «Вильнюс» пустила под откос два эшелона противника. Разбиты два паровоза и 23 платформы с танками. Другая группа партизан этого же отряда пустила под откос три немецких воинских поезда. Один из эшелонов был взорван в тот момент, когда он проходил по железнодорожному мосту. Поезд свалился с моста. Паровоз и все вагоны разбиты в щепы.

* * *

На сторону Красной Армии перешли две группы солдат 5 румынской кавалерийской дивизии. Перебежчик сержант Олег К. сообщил: «В Румынии царит паника. Дороги запружены беженцами, среди которых много немцев, бежавших из Украины. Дезертирство из румынской армии приняло большие размеры. Крестьяне оказывают дезертирам помощь и укрывают их от жандармов. Недавно в городе Яссы немцы расстреляли 17 солдат из 16 румынского полка. Расправа немцев над румынскими солдатами вызвала огромное возмущение среди населения города. Через несколько дней неизвестные лица убили немецкого полковника и двух солдат».

Перебежчик Василе Б. рассказал: «Неделю тому назад наша группа в 11 человек решила организованно перейти к русским. Так как немцы неусыпно следили за нами, мы пошли на хитрость. Впереди наших окопов на ничейной территории стояли два противотанковых орудия, брошенных немцами при отступлении. Я заявил немецкому фельдфебелю, что моему отделению поручено доставить эти орудия в наше расположение. Я просил фельдфебеля предупредить немецких солдат, чтобы они не стреляли. Немцы действительно не открывали огня. Для вида мы некоторое время повозились у пушек, а затем всей группой благополучно добрались до русских позиций и сдались в плен».

(Принято по радио).

ВСЕСОЮЗНОЕ СОЦИАЛИСТИЧЕСКОЕ СОРЕВНОВАНИЕ ЗА ВЫСОКИЙ УРОЖАЙ

Боевое проведение сева—лучшая подготовка к рапорту уральцев товарищу Сталину

★

ДНЕВНИК ПОЛЕВЫХ РАБОТ

ПЕРЕВЫПОЛНИТЬ ПЛАН ПОСЕВА ОВОЩЕЙ

Партия и правительство создали все условия для того, чтобы в нынешнем году расширить в нашей области площадь под овощами и резко повысить урожайность этих культур. Нам оказана большая помощь семенами. Семян у нас столько, что мы имеем возможность не только выполнить, но и перевыполнить план посева овощей. Постановлением Государственного Комитета Обороны о мероприятиях по укреплению продовольственной базы промышленных центров Свердловской области установлена для колхозников дополнительная оплата труда не только за перевыполнение планов урожайности, но и за выполнение их.

Все это создает необходимые условия для обеспечения наших потребностей собственными овощами. Урал может выращивать столько овощей, сколько требуется ему. Об этом говорит опыт передовых овощеводов, колхозов и подсобных хозяйств. К сожалению, выполнение постановления Государственного Комитета Обороны об увеличении удельного веса посевов овощей в ряде районов нашей области проводится крайне медленно.

Известно, что лучшие агротехнические сроки посева моркови проходят. Между тем, план посева моркови и поныне не выполнен. Более того, у нас имеются такие руководители, которые не удосужились даже послать за семенами моркови, отпущенными им государством. К таким относятся секретарь Зайковского райкома ВКП(б) тов. Верилов и председатель исполкома райсовета тов. Никитин. Беспечность таких руководителей может дорого обойтись государству, колхозам и колхозникам.

Всячески повышая темпы сева зернобобовых культур, надо, не медля, закончить посев моркови, приступить к массовому севу свеклы и других овощных культур, проверить рассаду и приступить к подготовке ее для высадки в открытый грунт. Добиться этого можно, не отвлекая из полеводческих бригад людей, если только правильно организовать труд в овощеводческих бригадах и звеньях.

Время не терпит. Упущенный день трудно будет наверстать.

Между тем, в некоторых районах не знают даже, сколько у них имеется рассады капусты. В Камышловском районе, например, до сих пор никак не могут сказать достаточно ли у них капустной рассады или нет. А ведь сейчас надо приступить к высадке рассады, а не подсчитывать ее. Напряженное положение с рассадой создалось и в Ирбитском районе.

Постановление Государственного Комитета Обороны о расширении посева овощей в нашей области—боевая программа. Выполнить приказ родины—посеять больше овощей, повысить урожайность этих культур—наш долг.

ПАХАРЬ ЦЫГАНКОВ ПЕРЕКРЫЛ РЕКОРД БАЙНОВА

КАМЫШЛОВ, 20 мая (по телефону). Молодой пахарь артели «Рассвет», Галкинского сельсовета, Александр Цыганков 19 мая, работая по методу Николая Байнова на сменных лошадях, вспахал 4,17 гектара, перекрыв ранее установленный рекорд пахарем Байновым. Качество работы хорошее.

Александр Цыганков включился в областное соревнование молодежи и вызвал на социалистическое соревнование Николая Байнова.

Е. НАЙГОВЗЕН.
Секретарь Камышловского райкома ВЛКСМ.

★

По почину колхоза „Яровой колос"

ТУГУЛЫМ, 20 мая (по телефону). В колхозах и подсобных хозяйствах района проходят собрания, на которых обсуждается обращение колхозников колхоза «Яровой колос». Первым на призыв колхозников артели «Яровой колос» откликнулся коллектив подсобного хозяйства Верх-Исетского завода. Выполнив план посева зернобобовых культур, здесь решили посеять сверх плана в сталинский фонд 50 гектаров.

Колхоз «Красный пахарь», Галашевского сельсовета, засевает в сталинский фонд победы сверх плана 5 гектаров овса.

* * *

ТАГИЛ, 20 мая (по телефону). Колхоз «Новый быт», Лайского сельсовета (председатель тов. Репьев), закончил сев пшеницы. Засеяно 140 гектаров при плане 120. Кроме того, посеяно 110 гектаров овса. По примеру колхоза «Яровой колос» в этом году будет посеяно сверх плана зернобобовых культур 40 гектаров. Для подшефного госпиталя колхоз решил посеять гектар картофеля, гектар капусты и гектар свеклы.

ЖИВОЕ ТЯГЛО НЕ ПОСТАВЛЕНО В БОРОЗДУ

АРАМИЛЬ 20 мая (по телефону). Планируя работы на следующий день, председатель колхоза «Верный путь к коммунизму» тов. Гладких тщательно обсуждает с бригадирами, как лучше использовать живое тягло, на какие работы дополнительно поставить крупный рогатый скот. Только на бороновании здесь ежедневно сейчас занято восемь пар коров. Умело используя живое тягло, сельхозартель успешно справляется с полевыми работами, сеет зерновые, сажает картофель в лучшие агротехнические сроки.

К сожалению, во многих колхозах района недооценивают тягло, все надежды возлагают только на тракторы. Председатель колхоза «Новая деревня» тов. Капустин откровенно заявляет:

— Вот приедет директор МТС, может быть и договоримся о дополнительной работе на тракторах.

И неудивительно, что лошади здесь загружены слабо, крупного рогатого скота на полях не видно. План весеннего сева выполнен всего лишь на 25 процентов.

Недооценивают живое тягло в артели имени XII годовщины Октября и других. Пытаясь оправдать свою беспечность, руководители этих колхозов говорят:

— Рады бы лучше использовать коров и лошадей на полевых работах, да уж очень слабоваты они.

Но кто, спрашивается, если не руководители колхозов, должны организовать уход за тяглом? Никто. В этих колхозах поят и кормят коров и лошадей не во-время, ухаживают нерадиво.

Большую ответственность несут райкомы партии, исполком райсовета и райзо. График привлечения лошадей и крупного рогатого скота на полевые работы ежедневно нарушается, но ни один председатель колхоза не наказан, не привлечен к ответственности. Если в Арамильском районе действительно хотят резко поднять темпы сева, надо немедленно всех лошадей поставить в борозду, шире привлечь на полевые и вспомогательные работы крупный рогатый скот.

И. ПЕТРОВ.

В ЗАЙКОВО ЗАБЫЛИ О ПОСТАНОВЛЕНИИ ГОСУДАРСТВЕННОГО КОМИТЕТА ОБОРОНЫ

ЗАЙКОВО, 20 мая (по телефону). Руководители Зайковского района немало речей произнесли о важности и значении постановления Государственного Комитета Обороны о мероприятиях по усилению продовольственной базы промышленных центров Свердловской области. Немало резолюций принято по этому вопросу. Спросите у секретаря райкома ВКП(б) тов. Верилова, председателя исполкома райсовета тов. Никитина, заведующего райзо тов. Юшкова, намерены ли они выполнять постановление Государственного Комитета Обороны и они обидятся.

— Разве об этом могут быть какие-нибудь разговоры?—Скажут они.—Да, мы делаем все, чтобы уже в нынешнем году дать больше картофеля и овощей.

Факты говорят о другом. Государство оказало в нынешнем году большую помощь колхозам нашей области, в частности, артелям Зайковского района. У них нехватало семян овощных культур. Государство им отпустило 90 килограммов семян моркови, 235 килограммов лука и 80 килограммов семян огурцов.

Семена эти можно было бы давно доставить в колхозы. Более того, морковь надо было уже посеять. Лучшие агротехнические сроки посева этой культуры уже проходят. А зайковцы не удосужились даже получить семена, которые отпустило им государство.

Н. ФИЛИППОВ.

Беспечный шеф

Первухинская МТС выработала с начала полевых работ в среднем по 40 гектаров на один 15-сильный трактор. Это в два с половиной раза меньше выработки передовых МТС. Не случайно она занимает в сводке пятидесятое место в области. Причина столь позорного отставания, в частности, в том, что здесь не организовали полевой ремонт машин.

Слов нет, виноват в этом, прежде всего, директор МТС и главный механик. Но может ли стоять в стороне заводдшеф МТС, когда он видит, что машинно-тракторной станции нужна помощь? Понятно, нет. Тем более, что требуется немного — послать туда трех рабочих-ремонтников.

Для Государственного подшипникового завода, шефствующего над Первухинской МТС, послать трех слесарей совсем уж не так трудно. Между тем, директор завода тов. Потапов никак не соберется отобрать людей, послать их в МТС и тем самым помочь в организации бесперебойной работы тракторного парка.

Партия и правительство поставили перед сельским хозяйством области большие и ответственные задачи. Колхозы и совхозы обязаны резко увеличить производство картофеля, овощей и других продуктов сельского хозяйства для промышленных центров. Без помощи промышленных предприятий наше сельское хозяйство не сумеет успешно справиться с этой задачей. Их долг—помочь МТС улучшить свою работу. Почему же проявляет такую беспечность шеф Первухинской МТС? Почему до сих пор не взялась за организацию действенного шефства партийная организация завода?

А. СИМОНОВ.

Новая домна выдала 1857 тонн чугуна сверх плана

ТАГИЛ, 20 мая (по телефону). Доменщики Ново-Тагильского завода, в ответ на призыв магнитогорских и кузнецких металлургов, вступили в соревнование за досрочное окончание полугодового плана. Особенно горячая борьба за первенство, за право первыми подписать полугодовой рапорт товарищу Сталину развернулась на недавно вступившей в строй новой домне завода. Коллектив, успешно освоив проектную мощность печи, за 18 дней мая выплавил в сталинский фонд победы сверх плана 1857 тонн чугуна, сэкономив при этом 2326 тонн кокса.

В этой боевой работе коллектива домны отличаются стахановцы смены мастера тов. Куликова. Они в мае выплавили сверх плана более 1000 тонн чугуна. Второе место в соревновании занимает смена мастера тов. Ткаченко.

А. СУВОРОВ.

СТАЛЬ И ПРОКАТ—СВЕРХ ПЛАНА

Первомайский приказ товарища Сталина, в котором он дал высокую оценку работе советского тыла, мы, северские металлурги, приняли, как призыв к новому трудовому наступлению.

В прошлом месяце наш завод, перевыполнив план, значительно увеличил выплавку стали. За 18 дней мая мы выполнили план по стали на 104,2 процента, по товарному прокату — на 106,5 процента. Воодушевленные первомайским приказом товарища Сталина, лучшие люди завода показывают образцы стахановского труда. На заводе организовано 6 комсомольско-молодежных смен и 21 бригада.

В ответ на обращение магнитогорских и кузнецких металлургов берем следующие обязательства: выполнить план второго квартала по стали на 105 процентов; в течение мая и июня перекрыть задолженность апреля по товарному прокату в целом по заводу и выдать сверх плана по листовому прокату 500 тонн; сэкономить 1.500 тонн топлива; 200.000 киловаттчасов электроэнергии; выдать сверх плана 50 тонн огнеупоров; снизить расход чугунной части шихты и раскислителей на 2 процента; освоить механизированные клети жестепрокатного стана; образцово провести посевную кампанию в подсобном хозяйстве и получить урожай: зерновых культур — 12 центнеров с га, картофеля — 120, овощей — 140 центнеров с гектара.

Соревнуясь с коллективом металлургов Верх-Исетского завода, мы призываем их последовать нашему примеру.

Одновременно обращаемся с просьбой к работникам Главуралмета и свердловской конторы Главторчермета — оказать нам помощь в бесперебойном снабжении тяжеловесной шихтой, кислородом, передельным чугуном и чугунными валками.

В. РЕВЕБЦОВ — директор Северского завода.
И. ГОРЯЙНОВ — секретарь партбюро.
А. ПОДОЛЬЯНОВ — председатель завкома.

СЛОВО КУШВИНСКИХ МЕТАЛЛУРГОВ

КУШВА, 20 мая (по телефону).

Кушвинские металлурги, превысив в апреле программу, не удержали темп с начала нового месяца. За 19 дней мая доменный и мартеновский цехи имеют значительное недовыполнение плана. Одна из основных причин отставания доменного цеха — несвоевременная подача шихты и отсутствие борьбы за ликвидацию аварий. Недавно, например, на одной из печей оборвался малый, а потом большой конус. Случилось это потому, что во-время не сменили цепи для под'ема конусов. Авария вызвала 12-часовый простой печи. Во всем этом повинен главный механик тов. Баранов.

Обсуждая обращение металлургов Магнитогорска и Кузнецка, кушвинцы дали слово—поднять дисциплину, ликвидировать простои и нагнать упущенное время. Мартеновцы обязались давать в каждую смену 100 тонн стали сверх плана. План второго квартала коллектив завода обязался завершить на 5 дней раньше срока.

Бригада сталевара Кузового, выполнившая апрельский план на 132 процента, взяла обязательство в мае выплавить сверх плана 100 тонн стали, 30 процентов плавок дать скоростными методами, обучить к первому июня на сталевара молодого подручного Смирнова.

Сто тонн стали решил выплавить сверх плана сталевар тов. Галиуллин. Он принял обязательство—обучить искусству сталеплавления двух подручных — тт. Гончаренко и Иванова. Бригады тт. Галиуллина и Кузового выдают стали на 60—65 процентов выше задания.

По Советскому Союзу

НА ЕНАКИЕВСКОМ МЕТАЛЛУРГИЧЕСКОМ ЗАВОДЕ ВСТУПИЛА В СТРОЙ ЕЩЕ ОДНА МЕТАЛЛУРГИЧЕСКАЯ ПЕЧЬ

На Енакиевском металлургическом заводе им. Орджоникидзе (Донбасс) в строй действующих вошла печь № 4 с довоенной проектной мощностью. Новая печь восстановлена значительно раньше срока.

5 МИЛЛИОНОВ 177 ТЫСЯЧ ТОНН МЕТАЛЛИЧЕСКОГО ЛОМА

Металлический лом—ценное стратегическое сырье. В сборе его активное участие принимает комсомол. За время отечественной войны комсомольцы и молодежь собрали 5 млн. 177 тысяч металлического лома. Из него можно изготовить: 72 тысячи средних танков, 100 тысяч орудий среднего калибра, 30 млн. 76-миллиметровых снарядов, 30 млн. крупных мин.

В ответ на приказ товарища Сталина комсомольцы усилили сбор лома, оказывая этим огромную помощь фронту.

ПЕРВЕНЕЦ ЗАКАВКАЗСКОЙ МЕТАЛЛУРГИИ

На берегу реки Кура начинается строительство первого металлургического завода в Закавказье. Здесь будут сооружены коксовые батареи, доменные и мартеновские печи, блюминг и прокатные станы, бетонный и кирпичный заводы, литейный, механический, кузнечный и другие подсобные цехи.

Впервые организуется добыча дашкесанских железных руд. Завод будет работать на ткибульском угле.

КОЛХОЗЫ КИЕВСКОЙ ОБЛАСТИ ВЫПОЛНИЛИ ПЛАН СЕВА САХАРНОЙ СВЕКЛЫ

Колхозы Киевской области выполнили план сева сахарной свеклы. Ряд районов засеял сотни гектаров сверх плана.

Сейчас все внимание колхозников устремлено на уход за посевами.

СПОРТИВНАЯ РАБОТА СРЕДИ ДЕТЕЙ

Всесоюзный комитет по делам физкультуры и спорта при Совнаркоме СССР разработал мероприятия, которые будут проводиться летом в пионерских лагерях и на детских оздоровительных площадках. В лагерях организуются спартакиады, прием летних норм комплекса «Готов к труду и обороне».

Среди учащихся, выезжающих на полевые работы, выделяются физкультурные организаторы. Все они пройдут соответствующую подготовку.

Массовая физкультурная работа с детьми, оставшимися на лето в городах, будет вестись на стадионах и в парках.

Во время летних каникул дети и учащаяся молодежь будут пользоваться стадионами и водными станциями бесплатно.

ДВА ТИРАЖА ВЫИГРЫШЕЙ

20 мая в Москве состоялись два тиража выигрышей—22-й тираж займа Третьей Пятилетки (выпуск первого года) и 18-й тираж займа Третьей Пятилетки (выпуск второго года).

(ТАСС).

О ПАТРИАРШЕМ МЕСТОБЛЮСТИТЕЛЕ

Священный Синод Русской Православной Церкви на своем заседании 15 мая с. г. принял к исполнению завещательное распоряжение Святейшего Патриарха Сергия о вступлении в должность Патриаршего Местоблюстителя Преосвященного Митрополита Ленинградского и Новгородского Алексия.

Наш план ускоренного размножения картофеля

Верховный Главнокомандующий Маршал Советского Союза товарищ Сталин в первомайском приказе отметил: «Не покладая рук, советское крестьянство, в трудных условиях военного времени, работает на полях, снабжая продовольствием нашу армию и население, поставляя сырье нашей промышленности».

Государственный Комитет Обороны поставил перед колхозами нашей области задачу — увеличить площадь под картофель. Оценка вождя воодушевляет нас на дальнейшую борьбу за повышение урожайности колхозных полей, за выполнение исторического постановления Государственного Комитета Обороны. Мы решили использовать все доступные нам способы для увеличения урожая картофеля, являющегося одной из важнейших сельскохозяйственных культур нашего района.

Принимая вызов колхоза «Красный путиловец», инициатора Всесоюзного соревнования колхозов, мы обязуемся:

Восполнить нехватку посадочного материала при помощи способов ускоренного размножения семенного картофеля и выполнить полностью план посадки картофеля на 40 гектаров, несмотря на то, что посадочным материалом обеспечены только на 63 процента.

Получить урожай картофеля не менее 120 центнеров со всей площади, то-есть на 20 процентов выше плановой урожайности.

Для этого применим следующие методы работы:

ОРГАНИЗАЦИЯ РАБОТЫ

Создадим специальные картофелеводческие звенья—семеноводческое и отдельно картофелеводческое и организуем социалистическое соревнование между ними. Каждому члену звена разъясним возможность получения очень высокой дополнительной оплаты труда натурой за повышение урожайности.

Посевы картофеля разместим по лучшему предшественнику — яровой пшенице.

ПОДГОТОВКА И УДОБРЕНИЕ ПОЧВЫ

Обеспечим двухкратную вспашку: первый раз мы провели вспашку всей площади на глубине 18—20 см. и внесли навоз на семенной участок в 8 га по 30 тонн на га, по 2 центнера птичьего помета и золы по 4 центнера, на всю остальную площадь внесем при посадке в борозду по 12—15 тонн перегноя и 3—4 центнера золы.

Вторую вспашку дадим на полную глубину пахотного слоя.

ПОДГОТОВКА ПОСАДОЧНОГО МАТЕРИАЛА

Мы имеем семенного картофеля 430 центнеров. Отберем клубни средней величины и на площади 10 га высадим картофелесажалкой целыми клубнями не менее 17 центнеров на гектар. Перед посадкой хорошо отрегулируем картофелесажалку с тем, чтобы не допустить пропусков и обеспечить хорошую заделку картофеля.

На 26 га отберем более крупные клубни, дадим световую закалку, для чего весь отобранный семенной материал картофеля выдержим на свету 2—3 дня и в день посадки прямо в поле разрежем на 4 части каждый клубень двумя продольными разрезами.

На 4 гектара подготовим ростковый посадочный материал по способу, рекомендованному нам профессором Дуниным. Этот способ, проверенный тысячами колхозов и совхозов Ленинградской, Калининской и др. областей, дает нам возможность обсеменить гектар, расходуя только 4—5 центнеров картофеля.

Картофель, пророщенный на свету, разрежем на четвертинки и в тот же день этот разрезанный картофель разместим на поверхности рассадных гряд. В целях экономии использования площади рассадных гряд разместим четвертинки разрезанных клубней в один слой почти вплотную одна к другой «мостовым способом», т. е., примерно, так, как камни на мостовой. Затем этот картофель засыплем перегноем или смесью перегноя и огородной земли слоем в толщину 2—3 пальцев (5—6 см.). При недостаточной влажности почвы и перегноя проведем полив теплой водой.

Все эти подготовительные работы выполним до 20—25 мая.

Как только появятся всходы—ростки картофеля, будем прикрывать их на ночь соломенными матами, соломой и т. д. для защиты от возможных июньских заморозков. Примерно, около 10—16 июня высадим ростки на заранее подготовленные и удобренные участки.

ПОСАДКА КАРТОФЕЛЯ

Перед посадкой целых и резаных клубней и ростков обязательно внесем в борозды перегной или мелкий хорошо перепревший навоз, а клубни и верхушки и четвертинки будем сажать не на дно борозды, а в нижнюю часть правого рыхлого склона борозды.

На возвышенных местах, на мелких почвах будем сажать картофель на ровной пашне. На местах низких, на почвах более тяжелых, труднее прогреваемых солнцем, посадим картофель под маркер, на поверхность рыхлой почвы, с последующей заделкой окучником с обеих сторон каждого рядка. На участках, где позволяет рельеф местности, расположим рядки по направлению с запада на восток.

Целые клубни посадим на глубину 8—10 сантиметров, частицы резаных клубней—на 6—8 сантиметров, а частицы-глазки—на 5—6 сантиметров.

ПОСАДКА ЗЕЛЕНЫХ РОСТКОВ

Высадку ростков с гряд в поле произведем между 10—16 июня, когда достаточно потеплеет, а ростки достигнут высоты 6—15 см. Эту работу выполним следующим, наиболее простым способом. При достаточной влажности почвы, в пасмурную погоду, или вскоре после дождя посадим ростки без полива.

Вилами, лопатой или просто руками будем вынимать ростки с грядок не по одному, а сразу пачками—дерновинками по 100—200 штук, вместе с маточными четвертинками. Затем обмакнем корешки этих дерновинок в смесь глинистой почвы и коровьего помета (по об'ему: 3 части глины и одна часть помета), разведенную в воде до густоты сметаны. После этого, не разделяя ростков, отправим их пачками к месту посадки.

На заранее подготовленном участке посадим ростки под плуг или окучник, тщательно соблюдая междурядья 60—65 см и располагая ростки в ряде на расстоянии 20 см. Сначала положим в борозду перегной или мелкий, хорошо перепревший навоз, затем в ту же борозду на ее правый рыхлый склон положим ростки так, чтобы их верхушки оказывались на одном уровне с гребнем борозды. Часть ростков высадим вместе с четвертинками. Четвертинки, у которых будут дополнительные короткие белые ростки, высадим на отдельном участке.

После размещения ростков они будут заделаны при прохождении плугом или окучником следующей (пустой) борозды.

В засушливую погоду, при недостаточной влажности почвы изменим способ работы.

После внесения в борозду навоза или перегноя одна сажальщица, проходя вдоль борозды, делает в ее правом рыхлом склоне небольшие поперечные ложбинки на расстоянии 20 см. одним движением руки и тут же вливает кружку (поллитра) воды. Другая сажальщица, идущая вслед, отделяет из дерновинки ростки один за другим и выше указанным способом размещает их на влажные ложбинки. После этого производится заделка ростков плугом или окучником с таким расчетом, чтобы так же, как и при посадке без полива, почвой были закрыты корни и нижняя треть или половина длины стеблей.

Вслед за этим будут исправлены в ручную отдельные дефекты посадки — высвобождены ростки, слишком завеленные почвой, и заделаны те из ростков, которые оказались недостаточно закрытыми почвой.

ОСОБОЕ ВНИМАНИЕ УДЕЛИМ ГУСТОТЕ ПОСАДКИ И БОРЬБЕ С ВЫПАДАМИ КАРТОФЕЛЯ

Обсудив важнейшие причины низких урожаев картофеля, мы пришли к твердому убеждению, что изреженная посадка и выпады картофеля от болезней и вредителей вызывают недобор, примерно, трети урожая и даже больше. Из-за изреженной посадки и выпадов картофеля мы в прошлые годы обрабатывали и удобряли впустую 25—30 процентов, а иногда даже и половину площади, которая только числилась под картофелем, а на деле пустовала.

Именно поэтому мы обеспечим надлежащую густоту посадки. При междурядии 60—65 см. в рядке будем сажать целыми клубнями на 35—40 см., половинками, четвертинками и верхушками—на 25—30 см. и частицами-глазками—на 20—25 см.

Для того, чтобы предотвратить потери от возможных выпадов картофельных кустов, мы создадим фонд запасного посадочного материала следующим простым способом.

В каждом двадцатом рядке произведем вдвое загущенную посадку четвертушками и верхушками клубней, то-есть в этом рядке посадку произведем на расстоянии в 12—15 см.

Когда всходы достигнут высоты в 7—15 см., мы пересадим каждый второй куст из этих запасных рядков на места выпадов в ближайших рядках. При небольшом числе выпадов (до 5 проц.) кусты будут пересажены целиком, а при наличии более 5 проц. выпадов часть или все пересаживаемые кусты будем делить и сажать по 2—3 ростка на место каждого выпавшего куста.

Посадку будем производить во второй десятидневке июня, под вечер, по возможности вскоре после дождя или в ненастную погоду — без полива. В засушливую погоду будем подсаживать кусты под полив так же, как капустную или томатную рассаду.

Таким способом мы сможем увеличить урожай на 12—15 центнеров с гектара, затрачивая для этого только один рабочий день (для посадки 3—4 тысяч кустов).

УХОД ЗА КАРТОФЕЛЕМ

После посадки проведем подборонку и тщательное двухкратное окучивание картофеля: первый раз, когда растения достигнут высоты 12—20 см., второй раз в период бутонизации картофеля.

Перед первой окучкой произведем подкормку картофеля путем посыпания почвы золой (по 5—8 центнеров на га) вдоль (с двух сторон) рядков. Вслед за этим произведем окучивание. Обе эти работы—подкормку и окучивание—произведем по возможности вскоре после дождя.

По мере появления сорняков и уплотнения почвы будем производить повторную прополку и рыхление. Ввиду того, что сорняки, обычно беспрепятственно развивающиеся на картофельных полях в августе, наносят огромный ущерб урожаю, мы обязательно произведем дополнительную прополку картофеля в конце июня или в первой половине августа на всех полях, которые к этому времени начнут заростать сорняками.

ДОПОЛНИТЕЛЬНЫЕ РАБОТЫ НА СЕМЕННЫХ КАРТОФЕЛЬНЫХ УЧАСТКАХ

Для получения высокоурожайного, здорового семенного картофеля разместим посадку сортового картофеля «Лорх» и «Эпикур» на наиболее плодородных и тщательно обработанных участках.

Дефицитный сорт «Лорх» мы на площади 4 га посадим зелеными ростками, указанным выше способом и на 4 га высадим имеющийся у нас сорт «Эпикур» целыми клубнями.

Во время цветения картофеля произведем прочистку, удалив все кусты и их клубни—случайные примеси других сортов, а также и больные кусты, зараженные «черной ножкой», выделяющихся преждевременным пожелтением и увяданием листьев и загниванием стебля.

ВСЕ КОЛХОЗЫ — НА БОРЬБУ ЗА ВЫСОКИЙ УРОЖАЙ КАРТОФЕЛЯ

Применив перечисленные простейшие мероприятия, мы рассчитываем получить средний урожай с куста не менее, а, как правило, значительно больше 300 граммов. При этом условии и при наличии к моменту уборки урожая по меньшей мере 40 тысяч кустов на гектар мы будем добиваться получения не менее, а на много более 120 центнеров с гектара.

К этому мы призываем и всех колхозников и колхозниц, работников и работниц совхозов и подсобных хозяйств Свердловской области.

К. УСОЛЬЦЕВ.
Председатель колхоза «Красный Октябрь», Белоярского района.
П. ГОРОДИЛОВ.
Колхозный агротехник.
А. НИЗКОВСКИХ.
Бригадир
У. НИЗКОВСКИХ.
Звеньевая.

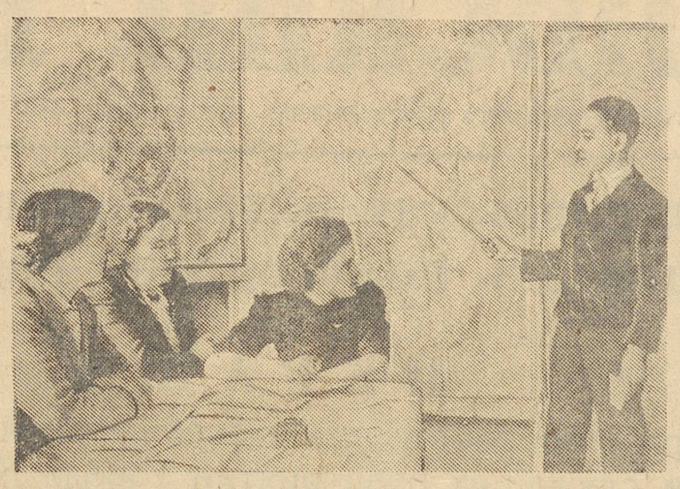

Экзамен по географии в 6-м классе мужской средней школы № 9 города Свердловска. Слева направо: В. М. ШЕМЯКИНА — преподаватель географии, Т. К. МЕЛЬНИКОВА — зав. Сталинским районо и З. П. НЕБЫКИНА — ассистент. У карты отвечает Леопольд КУРБАТОВ.

Фото Ж. Берланд.

ПЕРВЫЙ ДЕНЬ ИСПЫТАНИЙ В ШКОЛАХ

ЭКЗАМЕНЫ НАЧАЛИСЬ...

Ровно в 9 часов утра в мужской школе № 9 гор. Свердловска раздался звонок. Длинные коридоры школы сразу опустели. У ребят в первый день испытаний особенно приподнятое настроение.

Четвертый класс «а». Учительница тов. Лосева об'ясняет ученикам порядок проведения диктовки.

«Диктант на весенних испытаниях 1943—1944 учебного года»,—старательно выводят мальчики на первой странице листка, затем кладут ручки и внимательно слушают текст.

— Все ли слова вам понятны по смыслу? — спрашивает учительница. Дети утвердительно кивают головами. — Начинаю диктовать...

С нелегким диктантом ребята справились хорошо. Из 30 учеников 24 получили отметки «5» и «4».

В шестом классе «в» идет экзамен по географии. Большая светлая комната увешена картами. У доски Борис Варинов. Он рассказывает о географическом, экономическом и политическом положении Великобритании, подробно очерчивает природные и климатические условия Азии.

Его сменяет Валерий Бубенчиков. Быстро и уверенно он совершает своей указкой морское путешествие из Рима в Ленинград.

Значительно хуже отвечает Коля Аккуратов.

Переходим в шестой класс «г». Здесь—испытания по естествознанию. «Лишайники, их значение в природе и народном хозяйстве; строение и развитие солитера, его вред для человека и меры предупреждения от заражения»,—читает свой билет Олег Леонов и тут же начинает отвечать, неторопливо и последовательно, гораздо шире, чем это требуется по программе.

Так же обстоятелен и продуман ответ Гриши Меерович. Этот мальчик часто болел и педагог Л. В. Кузоватова беспокоилась за него. Теперь она довольно улыбается: ее опасения оказались напрасными; с удовлетворением она ставит против фамилии отвечающего «5».

Экзаменационные работы по алгебре десятиклассники выполнили задолго до истечения положенного времени. Первым сдал свою работу А. Парфенов, решивший задачу без единой ошибки. Вслед за ним отдают преподавателю листки с экзаменационной работой Г. Соскин, Ю. Могилевский, а затем и все остальные. Все работы выполнены на 5 и 4.

Ученики пятого класса «б», построившись, отправились на Московский тракт. Там военрук школы тов. Яковлев и преподаватель тов. Зырянов проверили их знания по тактической, огневой и строевой подготовке. Ребята не только хорошо разбираются в теоретических вопросах военного дела, но и умело выполняют различные практические задания. Особенно уверенно и четко отвечали Ю. Брызгалов, Б. Винокуров и Э. Гуткин.

Ребята выходят из школы взволнованные, но радостные—они знают, что успешно сдали свой первый экзамен.

Т. ДЫНИНА.

ИТОГИ ПЕРВОГО ДНЯ ИСПЫТАНИЙ В ШКОЛАХ СВЕРДЛОВСКА

Вчера в Свердловском городском отделе народного образования были подведены итоги первого дня испытаний в школах. Испытания прошли организованно, в деловой, спокойной обстановке. Явка высокая. Первый день показал, что большинство учеников имеет прочные знания, хорошо усвоен пройденный материал. Так, в десятых классах, где была письменная работа по алгебре, нет ни одной неудовлетворительной отметки.

По школам города, как общее явление, отмечено повышение грамотности учащихся. Например, из 36 работ учащихся пятого класса школы № 13 по русскому языку 21 написана без ошибок. В изложениях, которые писали ученики седьмых классов, заметно улучшение стиля, умение правильно выразить свои мысли, построить фразы, школьники имеют большой запас слов. Во время испытаний по географии многие ученики показали хорошее знание карты, быстро и уверенно находили нужные пункты. Пятиклассники школы № 67. показывая на карте СССР реки, города, говорили о связанных с ними событиях отечественной войны.

В ряде школ ученики слабее ориентируются в работе с экспонатами по биологии, особенно — с живыми.

Первый день испытаний подтвердил хорошую оценку, данную на днях бригадой Наркомпроса РСФСР постановке учебно-воспитательной работы в школах Свердловска.

ОТЛИЧНЫЕ ЗНАНИЯ

ТАГИЛ, 20 мая (по телефону). Во всех школах города необычный под'ем.

Первая женская школа. У стола экзаменационной комиссии ученица девятого класса Скоробогатова. Она без волнения, подробно отвечает на вопрос о получении, свойствах и применении окиси углерода. Против ее фамилии экзаминатор ставит пятерку.

Глубокие знания по географии показали девочки шестого класса. Из 19 человек, державших испытания, получили пятерки 7 человек, четверки—5 и тройки—7.

Встреча школьников с Героем Советского Союза В. Н. БЕЗУКЛАДНИКОВЫМ

СЕРОВ, 20 мая (по телефону от соб. корр.). Сегодня, в первый день испытаний, в 25 неполной средней школе состоялась встреча учащихся с Героем Советского Союза Владимиром Николаевичем Безукладниковым, приехавшим на побывку в родной город.

Тов. Безукладников призвал ребят отлично сдавать испытания.

От имени учащихся школы отличник А. Веселовский заявил: «Наши отцы и братья героически дерутся на фронте. Мы ответим им отличной учебой».

Его слова подкреплены делом: на устном экзамене по математике в шестом классе более половины учащихся получили пятерки и четверки и ни одной двойки.

Приезд Ленинградского государственного театра им. Ленинского комсомола

Вчера в Свердловск приехал из Серова Ленинградский государственный театр им. Ленинского комсомола.

Гастроли театра будут проходить в Большом зале Окружного Дома Красной Армии УралВО с 1 июня и продлятся полтора месяца. Для открытия пойдет пьеса М. Горького «Последние» (постановщик—художественный руководитель театра орденоносец М. Чежегов, художник В. Иванов).

ОТКРЫТИЕ ФУТБОЛЬНОГО СЕЗОНА

В это воскресенье футболисты Свердловска официально открывают свой сезон.

Праздник состоится на стадионе Уралмашзавода в 3 часа дня. Лучшие футбольные команды Свердловска примут участие в традиционной эстафете 11×100. Затем будут два футбольных матча.

ВОЕННЫЕ ДЕЙСТВИЯ В ИТАЛИИ

Войска союзников прорвали «Линию Гитлера»

АЛЖИР, 19 мая (ТАСС).

По последним сведениям, французские войска и американские танковые части проникли в полосу укреплений «Линии Гитлера» перед Сан Олива (в районе Понтекорво).

ЛОНДОН, 20 мая (ТАСС).

Главный штаб войск союзников в Италии сообщает, что, не давая врагу передышки, армии союзников в Италии ведут наступление по всему фронту. Начались бои за «Линию Гитлера». В результате быстрого продвижения войск союзников по трудно проходимой местности враг не смог стабилизировать свой фронт на этой оборонительной линии южнее реки Лири. Войска американской 5-й армии уже заняли в этом секторе господствующие высоты. Тем самым враг сейчас отброшен на его отсечную оборонительную линию, которая идет, примерно, от Пико до Террачины. Эта отсечная оборонительная линия защищает фланг вражеской оборонительной линии, пересекающей долину Лири. Английская 8-я армия ведет ожесточенные бои вдоль всего фронта «Линии Гитлера».

Крупные соединения авиации союзников продолжали свои налеты на вражеские порты, железнодорожные сооружения, мототранспорт и артиллерийские позиции.

Главный штаб войск союзников в Италии официально об'явил сегодня утром, что «Линия Гитлера» прорвана. Американские войска заняли Гаэту.

ДЕЙСТВИЯ АВИАЦИИ СОЮЗНИКОВ

ЛОНДОН, 20 мая (ТАСС).

Как официально сообщается, вчера крупные силы авиации союзников совершили налет на железнодорожные сооружения и другие военные об'екты в Северной Франции и Бельгии. Бомбы были сброшены также на портовые сооружения Дьеппа.

В ночь на 20 мая мощные соединения бомбардировщиков снова повторили свои налеты на военные об'екты на французском побережье. Самолеты «Москито» подвергли бомбардировке Кельн.

Во время вчерашнего налета авиации союзников на Берлин и Брауншвейг было сбито 125 вражеских самолетов.

БОИ В ЮГОСЛАВИИ

ЖЕНЕВА, 20 мая (ТАСС).

По сообщениям из Югославии, в Западной Боснии части народно-освободительной армии разгромили вражескую колонну численностью в несколько тысяч солдат.

В Санджаке, в секторе Приеполье—Сеничица немцы несут значительные потери. В Кордуне и Прокупле немцы и усташи терпят поражение.

В Словении югославские части, оперировавшие в районе Веленье, захватили большие трофеи, в том числе орудия, пулеметы и другое военное вооружение.

В Хорватии продолжаются ожесточенные бои.

ЧЕТНИКИ МИХАЙЛОВИЧА В ПОЛНОМ ПОДЧИНЕНИИ У НЕМЦЕВ

КАИР, 18 мая (ТАСС).

Как здесь стало известно, с 1 мая этого года все четники генерала Михайловича перешли в полное подчинение немцев.

Четники Михайловича носят теперь форму из немецкого материала и наряду с четнической эмблемой на рукаве имеют фашистскую эмблему. Четникам выданы удостоверения личности с немецкой и четнической печатями.

НЕМЦЫ ОККУПИРУЮТ СЛОВАКИЮ

ЖЕНЕВА, 20 мая (ТАСС).

Швейцарская газета «Журналь де Женев» сообщает, что немцы приступают к оккупации Словакии. Все школы в Словакии закрыты. Здания школ предоставлены в распоряжение германской армии. Газета отмечает, что последняя поездка словацкого квислинга Тиссо и некоторых «министров» квислинговского «правительства» в ставку Гитлера связана с предстоящей оккупацией Словакии германскими войсками. По словам «Журналь де Женев», часть германских войск, расположенных в Венгрии, уже перешла словацкую границу.

Газета сообщает, что большое число словаков бежит из страны, скрывается в горах, пытаясь пробраться к чехословацким частям, сражающимся на стороне Красной Армии.

ДУНАЙСКИЕ ПОРТЫ БОЛГАРИИ—УБЕЖИЩЕ ДЛЯ НЕМЕЦКИХ ВОЕННЫХ СУДОВ И ВОЙСК

СТАМБУЛ, 19 мая (ТАСС).

В журналистских кругах стало известно, что после выхода Красной Армии на советско-румынскую границу и вступления ее на территорию Румынии, немцы, опасаясь ударов советской авиации по румынским портам на Дунае, начали переводить свой дунайский флот и перемещать свои военные склады из румынских портов в болгарские. В болгарских портах также получают убежище и румынские суда. Известно, например, что немецкие и румынские танкеры после погрузки нефти в румынском порту Джурджу отправляются к противоположному берегу и укрываются в болгарском порту Рущук. Немцы, перебрасывая по Дунаю войска, военное снаряжение и горючее, пользуются болгарскими портами—Видин, Лом, Никополь, Свищов, Рущук. Таким образом, болгарские власти при попустительстве болгарского правительства оказывают покровительство и содействие гитлеровцам в использовании ими дунайских портов Болгарии против СССР.

Бегство финского населения в Швецию усиливается

СТОКГОЛЬМ, 20 мая (ТАСС).

По полученным здесь сведениям, в Швецию почти непрерывным потоком прибывают финские беженцы. Газета «Арбетарен» сообщает, что через Ботнический залив в Швецию перебрались еще 85 финнов-беженцев.

ИЗВЕЩЕНИЕ

23 мая, в 8 час. веч., в Доме партпросвещения горкома ВКП(б) состоится лекция для пропагандистов, начальников клубов, секретарей партийных и комсомольских организаций госпиталей на тему: «Текущий момент великой отечественной войны». Читает тов. Серебренников.

Ответственный редактор Л. С. ШАУМЯН.

Государственный театр оперы и балета имени А. В. Луначарского
Сегодня утро НАДЕЖДА СВЕТЛОВА
вечер ДОН-КИХОТ
23-у ЕВГЕНИЙ ОНЕГИН

Свердловский государственный драматический театр
Сегодня утро ЛОДОЧНИЦА
вечер ВАССА ЖЕЛЕЗНОВА
22-у СОБАКА НА СЕНЕ
23-у ЛОДОЧНИЦА

Свердловский государственный театр музыкальной комедии
Сегодня утро КОЛОКОЛА КОРНЕВИЛЯ
вечер СОРОЧИНСКАЯ ЯРМАРКА

Центральный парк культуры и отдыха имени Маяковского
НА-ДНЯХ
ОТКРЫТИЕ ЛЕТНЕГО СЕЗОНА
СКОРО — СКОРО
ОТКРЫТИЕ ГОСЦИРКА

Театр юных зрителей
Сегодня, нач. в 8 час. вечера, аб. 41 и 43, ДОМИК В ЧЕРКИЗОВЕ

Концертный зал Госфилармонии
Сегодня, нач. в 9 ч. веч. творческий ВЕЧЕР Е. Г. Георгиевой, исполн. русских и цыганских песен.
22-у СИМФОНИЧЕСКИЙ КОНЦЕРТ

Дом культуры железнодорожников
Сегодня демонстрируется кинокартина ДВА БОЙЦА
Сегодня силами драмколлектива водевиль ДЕВУШКА-ГУСАР. Нач. в 10 час. вечера

Сегодня в кинотеатрах:
СОВКИНО — Последний табор, днем Бой под Соколом. ТЕМП — Северная звезда. МЮД — Как закалялась сталь. ОКТЯБРЬ—Джунгли. СТАЛЬ—Во имя Родины.

ГОСИППОДРОМ
Сегодня БЕГА. Начало в 1 час дня. Следующие БЕГА 24-у.

Концертный зал Госфилармонии
24 мая **СИМФОНИЧЕСКИЙ КОНЦЕРТ** 24 мая
В программе: Чайковский—«КАНТАТА МОСКВА».
Дирижер М. ПАВЕРМАН.
СОЛИСТЫ: лауреат всесоюзного конкурса пианистов Б. МАРАНЦ, заслуженный артист Арм. ССР орденоносец В. СЕРДОБОВ, студентка Свердловской консерватории О. ЛОГИНОВА.

СВЕРДЛОВСКИЙ ГОСУДАРСТВЕННЫЙ ПЕДАГОГИЧЕСКИЙ и УЧИТЕЛЬСКИЙ ИНСТИТУТ
производит прием студентов на первые курсы:
педагогического института НА ФАКУЛЬТЕТЫ: исторический, языка и литературы, физико-математический, географический и иностранных языков.
учительского института НА ФАКУЛЬТЕТЫ: исторический, языка и литературы, физико-математический и естественно-географический.
Студенты, окончившие педагогический институт, получают звание учителя средней школы, а окончившие учительский институт—звание учителя неполной средней школы.
На 1-й курс педагогического института принимаются лица, окончившие среднюю школу, а на 1-й курс учительского института—окончившие 9 классов средней школы.
Все поступающие, за исключением отличников, окончившие среднюю школу в 1943 и 1944 гг., подвергаются приемным экзаменам по дисциплинам в зависимости от факультета, на который поступают.
Все принятые в институт получают стипендию. Иногородние студенты обеспечиваются общежитием. При институте имеется столовая.
К заявлению о приеме прилагаются документы: автобиография, аттестат об окончании среднего учебного заведения (в подлиннике), три фотографических карточки, справка об отношении к воинской обязанности (для военнообязанных). При явке в институт пред'является паспорт.
О времени явки на экзамены или о дне явки на занятия отличников, принятых без экзаменов, будет сообщено дополнительно.
Заявления с документами направлять по адресу: гор. Свердловск, Набережная рабочей молодежи, 2, пединститут, приемной комиссии. Телефон Д1-82-23.

Свердловский электромеханический техникум НКЭП
ОБ'ЯВЛЯЕТ
осенний прием учащихся на первый и старшие курсы
по специальностям: ЭЛЕКТРОМАШИНОСТРОЕНИЕ, ЭЛЕКТРООБОРУДОВАНИЕ ПРОМЫШЛЕННЫХ ПРЕДПРИЯТИЙ, ХОЛОДНАЯ ОБРАБОТКА МЕТАЛЛОВ.
Условия приема общие для всех техникумов. Все успевающие зачисляются на стипендию. Военнообязанные пользуются отсрочкой по призыву в Красную Армию. Продснабжение по нормам рабочих промпредприятий.
Прием документов с 20 мая 1944 г. с 2 часов до 8 часов вечера (без документов заявления не рассматриваются).
АДРЕС техникума: гор. Свердловск, улица Радищева, 51. Телефон Д1-82-14.

Свердловская государственная консерватория
имени М. П. МУСОРГСКОГО
ОБ'ЯВЛЯЕТ, что 22 мая с. г., в 8 часов вечера, в кабинете директора консерватории (улица Ленина, 26)
СОСТОИТСЯ ПУБЛИЧНАЯ ЗАЩИТА ДИССЕРТАЦИИ
на соискание ученой степени кандидата искусствоведческих наук Кильчевской Л. В.
НА ТЕМУ:
«Примарное или основное звучание в голосе певца и его значение в методике русской вокальной школы».
Официальные оппоненты: заслуженный деятель искусств проф. ЕВТУШЕНКО Д. Г., зав. кафедрой проф. ЕГОРОВ Е. Е., проф. УМЕСТНОВ М. М.
С содержанием диссертации можно ознакомиться в библиотеке консерватории с 10 ч. утра до 6 ч. вечера.

Швейный комбинат ГУМП'а
ПРИНИМАЕТ ЗАКАЗЫ от населения НА ПОШИВ мужского, дамского и детского верхнего и нижнего ПЛАТЬЯ, а также ГОЛОВНЫХ УБОРОВ.
Прием и выдача заказов производится ежедневно, кроме понедельников, с 11 часов утра до 1 часу дня и с 2 часов дня до 5 час. 30 мин. вечера.
АДРЕСА МАСТЕРСКИХ:
АТЕЛЬЕ МОД № 1, улица Малышева, 21, телефон Д1-54-28.
ДЕТСКАЯ МАСТЕРСКАЯ, улица Радищева, 10, телефон Д1-51-28.

Снова на родном заводе

У станков, на под'емных кранах, у термических печей, за столом конструктора можно встретить людей с золотой полоской над правым карманом гимнастерки. Это—герои отечественной войны, которые, не щадя сил и крови, в ожесточенных сражениях под Сталинградом, в Донбассе, на Днепре защищали советскую Родину от немецко-фашистских захватчиков. Они недавно вышли из госпиталя, поправились, окрепли и здесь, в цехах большого завода, продолжают вести счет мести врагу.

— Я дрался за отчизну, как подобает советскому воину,—рассказывает бывший фронтовик И. Шупалов. — Вначале рядовым, а затем командиром я шел на смертный бой с врагом, ворвавшимся в нашу страну. Своими глазами видел руины и пепел вместо цветущих городов и сел, слезы и стоны — вместо радости и веселья... После первого ранения я быстро поправился и снова пошел на фронт, чтобы мстить за горе и страдания наших людей, за родные города, сожженные гитлеровцами. Воевал под Сталинградом. Снова был ранен. После излечения меня направили на родной завод. Здесь, работая в одном из цехов браковщиком, считаю себя таким же воином Красной Армии, как и на фронте.

Отлично трудится Иван Шупалов. Зорко следит он за тем, чтобы ни одна дефектная деталь не прошла на обработку. Тщательно осматривает он каждый изгиб, проверяет по шаблону каждую нарезку, каждый выступ. Шупалов не раз видел на фронте, как действуют те боевые машины, которые выпускает завод. Он знает, что в горячие минуты боя, если откажет работать хоть мельчайшая деталь машины,—погибнет расчет, большие потери понесет подразделение. Поэтому так придирчиво осматривает он детали в цехе еще до рождения боевой машины.

Герои отечественной войны, вернувшись на свой завод, принесли с собою железную армейскую дисциплину, выдержку, настойчивость, умение быстро ориентироваться в обстановке, преодолевать трудности. Вся их работа пронизана находчивостью, инициативой, сметкой. Все те качества, которые воспитывает в воинах наша Красная Армия, остаются в людях навсегда.

— Однажды в разведке,—делится своими воспоминаниями бывший фронтовик Алексей Решетников,—мы обнаружили спавших в блиндаже фрицев. Троих закололи штыками, четверых захватили в плен. Но вскоре немцы опомнились и подняли сильную стрельбу. Путь отхода к своим был отрезан. Двое суток в холодную позднюю осень пролежали мы в воде... Выждав благоприятный момент, мы, маскируясь, проползли по болоту с километр, благополучно добрались до своей части и доставили важные донесения разведки. Пользуясь этими данными, наша часть обошла врага, захватила 15 станковых пулеметов, 22 автомата и истребила более двухсот гитлеровцев... Там, на фронте, каждый боец живет одной мыслью—убить немца. И если убил, то чувство удовлетворения, чувство исполненного долга наполняет сердце. Здесь в тылу, работая на заводе, я также задаю себе вопрос: «Что ты сделал сегодня, чтобы боец на фронте смог убить немца?». И если я сработал хорошо — доволен.

Алексей Решетников, оправившись от тяжелого ранения, не захотел перейти на пенсию, как советовали врачи, не захотел даже как следует отдохнуть. Лютая ненависть к фашистам кипит у него в груди. Это они, гитлеровские мерзавцы, растерзали жену и маленькую дочь, сожгли домик в окрестностях Харькова. Хочется ему мстить, мстить. Как только почувствовал Алексей, что силы вернулись к нему, тотчас же пошел на завод. Всегда подтянутый, аккуратный во всем, всегда исполнительный и настойчивый в работе, он являет собой образец стахановца.

Как-то случилось, что сменщик Решетникова не досмотрел и по халатности испортил под'емный механизм крана. Кран вышел из строя. Крепко рассердился Решетников.

— Как можно в военное время допускать аварии?—горячился он,—да на фронте за поломку машины знаете что сделали бы?

Он настоял, чтобы было созвано собрание крановщиков и ремонтных слесарей. Здорово досталось на нем аварийщикам. Решетников привел несколько эпизодов из боевой жизни, рассказал, как горько приходится расплачиваться нерадивым за свою халатность и ротозейство.

Простые, убедительные слова фронтовика возымели свое действие. Люди подтянулись, а сменщик Решетникова, глубоко осознав, какой вред он наносит государству, вскоре стал передовым стахановцем.

Протяжчик Григорий Грабовский, из цеха, которым руководит т. Виноградов, любит говорить товарищам:

— Умри, но приказ выполни.

Это у него вошло в плоть и кровь на фронте. Однажды командование приказало ему достать «языка».

— Нас было двое,—рассказывает Григорий Грабовский.—Обстановка была прескверная—голая местность, и мы чувствовали, что идем на верную смерть. Но приказ командира—закон. Какие тут могут быть сомнения и раздумья! Дождавшись темноты, поползли. Тщательно маскируясь, не производя ни малейшего шума, благополучно добрались до деревни. Вошли в первую избу и... напоролись на группу немецких офицеров. Один из них выстрелил. Мой товарищ упал. Я отскочил в угол, дал длинную очередь из автомата. Двух фрицев убил, одного ранил. Схватив раненого офицера, выбежал из избы. Но тотчас же вернулся—ведь там остался мой товарищ, раненый боец Красной Армии. Как же его бросить на произвол судьбы! Приятель пришел в себя. Помог ему выбраться на волю. С трудом поползли обратно. Немцы нас заметили, открыли сильный огонь. Почувствовал, что ранен. Силы оставили меня. Очнулся уже в госпитале. Друзья рассказали, что товарищ мой жив, а пленный фриц дал очень ценные сведения. Они помогли нашему командованию скрытно подойти к деревне и в короткой, но очень жаркой схватке захватить укрепленный пункт противника.

И теперь, оправившись от ранения, Григорий Грабовский так же стойко и мужественно трудится у протяжного станка. Так же, как и на фронте, для него распоряжение командира производства является законом. Какое бы задание ему ни давали, какую бы норму ни устанавливали—фронтовик Грабовский не уходит из цеха до тех пор, пока не выполнит все, что ему установлено.

Не так давно цех получил важный заказ. Требовалось произвести протяжку большой партии специального металла. При выполнении этого задания нужны были особенная точность и аккуратность.

Начальник цеха вызвал к себе Грабовского. Рассказал ему о важном значении полученного заказа, спросил, хватит ли у него сил выполнить его.

— Раз фронт требует—будет сделано. Ваше распоряжение будет выполнено точно и в срок.

— Но ведь трудно будет, выдержишь ли?

— Конструкция у меня крепкая, товарищ начальник, не всю кровь потерял, сражаясь с врагом. Есть силы.

— Ну, так действуй.

— Протяжчик Грабовский заказ сдаст в срок.

И повернувшись по-военному, твердым шагом вышел из кабинета начальника цеха.

Около тридцати часов не отходил от своего станка герой фронта и тыла Григорий Грабовский. Тяжело ему было—еще не совсем зажившая рана крепко давала о себе знать. Но он собрал всю свою волю и энергию и сдержал слово.

Распоряжение начальника было выполнено.

В одном из цехов группа учеников ремесленного училища заспорила с мастером. Ребята доказывали, что выполнить его задание трудно и даже невозможно. Юноши требовали, чтобы мастер дал им работу почище да полегче.

Разговор учеников с мастером слышал бывший фронтовик М. Анисимов. Он незаметно подошел к ребятам.

— Трудно, говорите? А на фронте вашим старшим товарищам разве легче бывает? Вот вспоминается мне такой случай. Разыгрался сильнейший бой около одного села. А местность там топкая, болотистая. Пришлось нам итти по пояс в ледяной воде и тащить на себе минометы. Вы думаете, легко было? Но, даже будучи ранеными, бойцы не бросили минометы и, превозмогая сильную боль, упрямо шли вперед... А вы, здоровые хлопцы, просите у мастера работы полегче. Стыдитесь!

Ребята посмотрели друг на друга. Помрачнели, потупились.

— Да мы так, ничего, — проговорил кто-то из них тихо и неуверенно. И все, словно сговорившись, быстро пошли в противоположный конец цеха.

Как потом рассказала листовка-«молния», ученики ремесленного училища выполнили задание мастера на 160 процентов.

Бывшие фронтовики, герои великой отечественной войны, не только вкладывают свой личный труд в общее дело разгрома ненавистного врага, не только вместе с заводским коллективом помогают громить немецко-фашистские банды, но и оказывают серьезную помощь хозяйственным, партийным и профсоюзным организациям в деле воспитания молодого поколения. Они выращивают кадры рабочих, прививая им армейскую дисциплину, исполнительность, лучшие качества советского воина.

Ю. ГЕТЛИНГ.

Ад