До подписания рапорта товарищу Сталину осталось 35 дней!

СУББОТА 27 НОЯБРЯ 1943 г.

Пролетарии всех стран, соединяйтесь!

УРАЛЬСКИЙ РАБОЧИЙ

ОРГАН СВЕРДЛОВСКОГО ОБЛАСТНОГО и ГОРОДСКОГО КОМИТЕТОВ ВКП(б), СВЕРДЛОВСКОГО ОБЛАСТНОГО и ГОРОДСКОГО СОВЕТОВ ДЕПУТАТОВ ТРУДЯЩИХСЯ

XXVII ГОД ИЗДАНИЯ
№ 243 8473)
ЦЕНА НОМЕРА 20 КОП.

Газета выходит по вторникам, средам, пятницам, субботам и воскресеньям

ПРИКАЗ
Верховного Главнокомандующего
Генералу армии Рокоссовскому

Войска БЕЛОРУССКОГО фронта, продолжая развивать успешное наступление, в результате смелого обходного маневра, сегодня, 26 ноября, овладели областным и крупным промышленным центром Белоруссии—городом ГОМЕЛЬ—важным узлом железных дорог и мощным опорным пунктом обороны немцев на Полесском направлении.

В боях за овладение городом ГОМЕЛЬ отличились войска генерал-лейтенанта ГОРБАТОВА, генерал-лейтенанта РОМАНЕНКО, генерал-лейтенанта ФЕДЮНИНСКОГО и летчики генерал-лейтенанта авиации РУДЕНКО.

Особенно отличились:

121 гвардейская стрелковая дивизия генерал-майора ЧЕРВОНИЙ, 283 краснознаменная стрелковая дивизия полковника КОНОВАЛОВА, 96 стрелковая дивизия полковника БУЛАТОВА, 217 Унечская стрелковая дивизия полковника МАССОНОВА, 102 Дальневосточная Новгород-Северская стрелковая дивизия генерал-майора СЕНЧИЛО, 22 артиллерийская дивизия полковника КОРОЛЕВА, 584 истребительный противотанковый артиллерийский полк подполковника УШАКОВА, 295 гвардейский пушечный артиллерийский полк подполковника ПОДОЛЬСКОГО, 1179 истребительный противотанковый артиллерийский полк полковника ЮСУПОВА, 481 минометный полк подполковника ДЕРБЕНЕВА, 37 гвардейский минометный полк подполковника ОСТРЕЙКО, 92 гвардейский краснознаменный минометный полк подполковника ЦАРЕВА, 741 мото-инженерный батальон майора ФЕДОРЧУК, 85 понтонно-мостовой батальон подполковника МАСИК, 57 инженерно-саперная бригада полковника ЛОГИНОВА, 253 танковый полк подполковника АНДРЕЕВА, 231 танковый полк майора ПОЛЕЩУК, 1444 самоходный артиллерийский полк подполковника МЯЧЕВА, 301 бомбардировочная авиационная дивизия полковника ФЕДОРЕНКО, 282 истребительная авиационная дивизия подполковника БЕРКАЛЬ, 273 истребительная авиационная дивизия полковника ФЕДОРОВА, 299 Нежинская штурмовая авиационная дивизия полковника КРУПСКОГО, 286 Нежинская истребительная авиационная дивизия полковника ИВАНОВА, 506 отдельный пулеметно-артиллерийский батальон майора ФЕДОРОВА.

В ознаменование одержанной победы соединениям и частям, отличившимся в боях за освобождение города ГОМЕЛЬ, присвоить наименование «ГОМЕЛЬСКИХ».

Впредь эти соединения и части именовать:

121-я гвардейская Гомельская стрелковая дивизия,
283-я краснознаменная Гомельская стрелковая дивизия,
96-я Гомельская стрелковая дивизия,
22-я Гомельская артиллерийская дивизия,
584-й Гомельский истребительный противотанковый артиллерийский полк,
295-й гвардейский Гомельский пушечный артиллерийский полк,
1179-й Гомельский истребительный противотанковый артиллерийский полк,
481-й Гомельский минометный полк,
37-й гвардейский Гомельский минометный полк,
92-й гвардейский краснознаменный Гомельский минометный полк,
741-й Гомельский мото-инженерный батальон,
85-й Гомельский понтонно-мостовой батальон,
57-я Гомельская инженерно-саперная бригада,
253-й Гомельский танковый полк,
231-й Гомельский танковый полк,
1444-й Гомельский самоходный артиллерийский полк,
301-я Гомельская бомбардировочная авиационная дивизия,
282-я Гомельская истребительная авиационная дивизия,
273-я Гомельская истребительная авиационная дивизия.
506-й Гомельский отдельный пулеметно-артиллерийский батальон,
217-ю Унечскую стрелковую дивизию,
102-ю Дальневосточную Новгород-Северскую стрелковую дивизию, 299-ю Нежинскую штурмовую авиационную дивизию и 286-ю Нежинскую истребительную авиационную дивизию, второй раз отличившиеся в боях с немецкими захватчиками, представить к награждению орденами КРАСНОГО ЗНАМЕНИ.

Сегодня, 26 ноября, в 21 час столица нашей Родины МОСКВА от имени Родины салютует нашим доблестным войскам, освободившим город ГОМЕЛЬ,—двадцатью артиллерийскими залпами из двухсот двадцати четырех орудий.

За отличные боевые действия ОБ'ЯВЛЯЮ БЛАГОДАРНОСТЬ всем руководимым Вами войскам, участвовавшим в боях за освобождение города ГОМЕЛЬ.

Вечная слава героям, павшим в борьбе за свободу и независимость нашей Родины!

Смерть немецким захватчикам!

Верховный Главнокомандующий
Маршал Советского Союза И. Сталин.

26 ноября 1943 года.

ОТ СОВЕТСКОГО ИНФОРМБЮРО
Оперативная сводка за 26 ноября

Войска БЕЛОРУССКОГО фронта в результате успешного наступления и смелого обходного маневра сегодня, 26 ноября, овладели крупным областным центром Белорусской ССР—городом и железнодорожным узлом ГОМЕЛЬ.

В течение 26 ноября западнее Пропойска наши войска, продолжая наступление, заняли более 30 населенных пунктов и среди них крупные населенные пункты МАШЕВСКАЯ СЛОБОДА, ХОТИЩЕ, КУЛЬШИЧИ, ЗАПОЛЯНЬЕ, ХАЧИНКИ, КУЛИКОВКА, БАХАНЬ, ТУШЕВКА, ОСТРОВ, САПОЖКИ.

Между реками СОЖ и ДНЕПР в районе ГОМЕЛЯ наши войска с боями заняли населенные пункты ПРИСНО, ЛОПАТИНО, КОСТЮКОВКА, ЕРЕМИНО, ДАВЫДОВКА, БАБОВИЧИ, СОСНОВКА, БОРОВАЯ, АЛЕКСАНДРОВКА, КОПАНЬ.

В районе нижнего течения реки БЕРЕЗИНА наши войска с боями заняли населенные пункты НИЖНЯЯ ОЛЬА, ГОРОДОК, КАЛИНОВКА, ТОЛСТЫЧИ, ОТРУБЫ, МОЙЧА, ВЕЛИКИЙ БОР, МАРМОВИЧИ, ДАВЫДОВКА, ПРОСВЕТ, ЛЮДВИНОВКА и железнодорожную станцию ШАЦИЮЛИ.

Западнее РЕЧИЦА наши войска вели наступление и заняли населенные пункты СТАРЫЙ и НОВЫЙ НАХОВ, ГЛИННАЯ СЛОБОДА, УЖИНЕЦ, АЛЕКСИЧИ, БОГУСЛАВИЦА, ГЛИНИЩЕ.

В районах КОРОСТЕНЬ, ЧЕРНЯХОВ и БРУСИЛОВ наши войска отбивали атаки пехоты и танков противника.

Юго-западнее КРЕМЕНЧУГА наши войска овладели опорными пунктами противника КУРЧАНОВКА, ЧЕЧЕЛЕВО, БЕЛЕЦКОВКА, СВИНАРКА, БРАИЛОВКА, ТАЛОВА БАЛКА, ВОРОБЬЕВКА.

На других участках фронта—разведка и артиллерийско-минометная перестрелка.

В течение 25 ноября наши войска на всех фронтах подбили и уничтожили 75 немецких танков. В воздушных боях и огнем зенитной артиллерии сбит 21 самолет противника.

★ ★ ★

Войска Белорусского фронта овладели областным и крупным промышленным центром Белоруссии городом Гомель. Немцы превратили Гомель в мощный пункт своей обороны на Полесском направлении. На подступах к городу противник построил укрепления, сосредоточил большое количество артиллерии и оказывал сильное сопротивление. Наши войска стремительными ударами дезорганизовали вражескую оборону и, совершив смелый обходный маневр, сегодня овладели городом Гомель. В боях за Гомель разгромлены крупные силы противника. Захвачены большие трофеи—много орудий, минометов, метательных аппаратов, крупные склады с боеприпасами и военными материалами.

* * *

Западнее Пропойска наши войска продолжали наступление. Противник контратаками пытался задержать продвижение советских частей. На одном участке немцы предприняли до 20 контратак. Отдельные опорные пункты неоднократно переходили из рук в руки. К исходу дня части Н-ского соединения сломили сопротивление противника и заняли более 30 населенных пунктов. Немецкие войска несут огромные потери. Только в одном районе в последние дни уничтожено до 4.000 немецких солдат и офицеров, 9 танков, 48 полевых и 12 самоходных орудий. Нашими войсками захвачено у противника 8 танков, 46 орудий, 58 минометов, 40 метательных аппаратов, 140 пулеметов, 40 радиостанций, много снарядов, патронов и другие трофеи. Взято большое число пленных.

* * *

В районе нижнего течения реки Березина наши войска, с боями продвигаясь вперед, овладели рядом населенных пунктов и станцией Шацилки на железной дороге Мозырь—Жлобин. Бойцы Н-ской части разгромили немецкий гарнизон, оборонявший эту станцию, и уничтожили до 400 гитлеровцев. Захвачено две артиллерийских батареи, 6 минометов и склад с боеприпасами. Взяты пленные.

* * *

Западнее Речицы наши войска вели наступление и заняли несколько населенных пунктов. Части Н-ского соединения, действуя в лесисто-болотистой местности, продвинулись вперед и выбили немцев из сильно укрепленного опорного пункта. В бою за этот пункт уничтожено до батальона гитлеровцев. Захвачены 4 орудия, 46 пулеметов, 300 винтовок и автоматов, а также 180 подвод с различными военными грузами.

* * *

В районах Черняхов и Брусилов наши войска продолжали отбивать атаки противника. Артиллеристы Н-ского соединения в течение дня подбили и сожгли 18 немецких танков. На другом участке бойцы Н-ской части, отражая атаку противника, уничтожили 11 танков, 4 самоходных орудия, 13 бронемашин и 11 автомашин с автоматчиками. Уничтожено свыше 1.000 немецких солдат и офицеров.

* * *

Юго-западнее Кременчуга части Н-ского соединения, преодолевая сопротивление противника, продвинулись вперед и заняли несколько населенных пунктов. На одном участке гитлеровцы оказывали особенно упорное сопротивление. В результате ожесточенного боя наши части вынудили немцев к отступлению и, преследуя, нанесли им большие потери. На поле боя осталось более 800 вражеских трупов, 17 подбитых немецких танков и 4 самоходных орудия.

* * *

В Баренцовом море потоплен немецкий транспорт водоизмещением в 6 тысяч тонн.

* * *

Партизанский отряд, действующий в Крыму, напал на немецкую автоколонну. В ожесточенном бою партизаны истребили 40 гитлеровцев и уничтожили 5 автомашин с грузами. Другой отряд крымских партизан взорвал передвижной хлебозавод и 6 грузовых автомашин противника.

* * *

За последние дни захвачено в плен значительное количество немецких солдат, входивших в состав, так называемых, «боевых групп» и наспех сколоченных сводных рот. На одном участке взяты в плен 9 солдат оружейного склада при 1 немецкой танковой армии. Все они были признаны негодными к строевой службе и работали на 670 оружейном складе. Пленные сообщили, что вместе с оружейниками были также брошены в бой солдаты 55 строительного батальона, 36 запасного батальона и 219 железнодорожного строительного батальона.

* * *

Пленный сапожник ветеринарной роты 306 немецкой пехотной дивизии Иозеф Кастнер заявил: «Недавно мне приказали немедленно прекратить работу и отправиться на передовую. Вместе со мною были направлены в окопы солдаты из роты пекарей, из мясозаготовительного взвода и других хозяйственных подразделений. Нас придали дивизии СС «Великая Германия».

Пленный обер-ефрейтор 157 роты снабжения 57 немецкой пехотной дивизии Франц Ян рассказал: «57 пехотная дивизия понесла настолько большие потери, что уже не может действовать самостоятельно. В ней осталось около 1.000 человек, которые теперь подчинены 10 мотодивизии. Недавно меня и других солдат из роты снабжения перевели в сводную роту. В этом подразделении собраны солдаты из роты снабжения, санитарного взвода, обоза и взвода связистов. Солдаты называют такие сводные роты—командами смертников. В первом же бою наша рота потеряла половину своего состава. В другом бою при появлении русских мы сдались в плен».

СОБРАНИЕ АКТИВА МОСКОВСКОЙ ОРГАНИЗАЦИИ ВКП(б)

25 ноября состоялось собрание актива Московской организации ВКП(б).

Собрание открыл секретарь МГК ВКП(б) тов. **Г. М. Попов.** С докладом об очередных задачах Московской партийной организации выступил тепло встреченный активом секретарь МК и МГК ВКП(б) тов. **А. С. Щербаков.**

Кратко подведя итоги событий истекшего года на фронте и в тылу, тов. Щербаков приводит слова товарища Сталина, сказанные им 6 ноября 1943 года на торжественном заседании Московского совета:

«Красная Армия и советский народ достигли за истекший год больших успехов в борьбе против немецких захватчиков. Мы добились коренного перелома в войне в пользу нашей страны, и война теперь идет к окончательной развязке. Но советским людям не пристало останавливаться на достигнутом, упиваться своими успехами. Победу можно упустить, если в наших рядах появится самоуспокоение. Победа не дается без борьбы и напряжения. Она берется с боя. Победа теперь уже близка. Но чтобы ее завоевать, необходимо новое напряжение сил, самоотверженная работа всего тыла, умелые и решительные действия Красной Армии на фронте».

— В этих словах товарища Сталина,—говорит тов. Щербаков,—ясно указаны задачи, к которым должны быть направлены мысли и дела всех советских людей. Мы пережили самое тяжелое время, сейчас нужно напрячь все силы, чтобы разбить врага. К этому зовет советский народ, большевистская партия, зовет Верховный Главнокомандующий товарищ Сталин!

Промышленность Москвы выполнила 10-месячный план на 103 процента. Это,—подчеркивает тов. Щербаков,—является, прежде всего, результатом честного и самоотверженного труда московских рабочих. Но нужно со всей силой предупредить против несвойственных большевикам настроений самоуспокоенности и благодушия. У нас еще есть ряд отстающих предприятий. Им должно быть уделено сейчас главное внимание партийных организаций. Тов. Щербаков называет эти предприятия и обстоятельно анализирует причины их отставания.

Тов. Щербаков подробно характеризует задачи, стоящие перед отдельными отраслями промышленности г. Москвы и Московской области. Главное и решающее в промышленности—всемерно повышать производительность труда, давать большее количество продукции при том же, а то и при меньшем количестве рабочих. Один из важнейших источников роста производительности труда—переход на поточное производство. Опыт показал, что переход на поток дает при том же количестве рабочих значительный рост выпуска продукции, сокращает производственный цикл, увеличивает объем продукции с единицы оборудования. Но переход на поток не является единственным источником роста производительности труда. Этих источников много, они разнообразны. Побольше инициативы! — обращается тов. Щербаков к активу. Как один из примеров такой патриотической инициативы, он приводит опыт бригады тов. Барышниковой с 1 подшипникового завода, которая обязалась выполнять прежний об'ем работ с меньшим составом бригады. Надо, говорит тов. Щербаков, всемерно поощрять такого рода инициативу, распространять ее как можно шире. Сейчас, когда страна напрягает все силы для окончательного разгрома врага, это самое главное, самое важное.

Далее тов. Щербаков переходит ко второму разделу своего доклада — о сельском хозяйстве. Он отмечает, что колхозники Московской области работали, не покладая рук, и выполнили задачи, стоявшие перед сельским хозяйством области.

Тов. Щербаков ставит перед активом ряд практических задач в области сельского хозяйства. Главные из них — своевременно, организованно и высококачественно провести ремонт тракторов, в кратчайший срок закончить засыпку семян, максимум внимания уделить местным и минеральным удобрениям. В ремонте тракторов машинно-тракторным станциям должны крепко помочь промышленные предприятия Москвы и Московской области — заказы на изготовление запасных частей должны рассматриваться ими как важнейшее военно-хозяйственное задание. В области животноводства главным является доведение в ближайшее время поголовья скота до довоенного уровня, решительное повышение продуктивности скота, улучшение состояния конского поголовья.

Последний раздел доклада тов. Щербаков посвящает вопросам бытового обслуживания трудящихся. В условиях войны, говорит он, эти вопросы имеют первостепенное значение. Война вызывает известные трудности, народ понимает это и идет на неизбежные жертвы. Но именно это обязывает нас организовать обслуживание бытовых нужд трудящихся с предельной четкостью, требовать максимальной ответственности от каждого работника, которому поручено это важнейшее дело.

Тов. Щербаков заостряет задачу борьбы с хищениями и порчей продуктов, с бесхозяйственностью и пренебрежительным отношением к нуждам трудящихся со стороны некоторых недобросовестных работников хозяйственного аппарата, торговой сети и общественного питания. Всех, кто в военное время портит и расхищает продукты, нужно рассматривать, как преступников, разоблачать и наказывать без всякой пощады.

Подробно изложив решения состоявшегося на днях пленума Московского областного комитета ВКП(б) о восстановлении хозяйства в освобожденных от немецких оккупантов районах области, тов. Щербаков призывает актив к неукоснительному выполнению этих решений, в частности к более широкому использованию помощи Москвы освобожденным районам.

Заканчивая доклад, тов. Щербаков говорит:

— Успехи Красной Армии радуют всех трудящихся, они готовы всеми силами поддержать наступающие советские войска. Окончательная победа будет достигнута тем быстрее, чем напряженнее будет работать тыл, чем упорнее мы будем итти вперед, беспощадно пресекая всякие, самые мельчайшие, проявления благодушия и любования достигнутыми успехами. Победа близка, но она может быть завоевана только упорной борьбой. Эту борьбу ведут бойцы, сражающиеся на украинской и белорусской земле, эту борьбу ведет наш тыл — рабочие, колхозники, интеллигенция. Чем больше они дадут фронту танков, самолетов, орудий, снарядов, автоматов, продовольствия, снаряжения, тем ближе победа!

Повышая большевистскую бдительность, беспощадно борясь с благодушием, ротозейством, мы должны всюду и везде, на всех участках улучшать нашу агитационную и пропагандистскую работу, неустанно повышать боеспособность партийных организаций, идейно вооружать каждого члена и кандидата партии, направлять все усилия народа к единой цели—победе.

В ответ на доклад и приказ товарища Сталина московские большевики должны работать еще самоотверженнее и напряженнее. Трудящиеся столицы нашей Родины Москвы всегда были в первых рядах советского народа. Нет сомнения, что они с честью выполнят задачи, поставленные сейчас перед страной товарищем Сталиным.

Да здравствует товарищ Сталин!

Участники собрания встречают заключительные слова тов. Щербакова долго не смолкающими аплодисментами.

По докладу т. Щербакова развернулись оживленные прения. В центре их были вопросы роста производительности труда, такой организации производства, которая позволила бы с наименьшим количеством рабочих дать фронту и стране больше продукции.

В единогласно принятой резолюции собрание актива отмечает, что исторический доклад товарища Сталина на торжественном заседании Московского совета, посвященном празднованию 26-й годовщины Великой Октябрьской Социалистической революции, является важнейшим политическим документом нашей эпохи, развернутой боевой программой всенародной борьбы и победы, и подчеркивает, что «выполнение задач, поставленных товарищем Сталиным, является основой дальнейшей работы московских большевиков и всех трудящихся г. Москвы и Московской области».

Указав, что основной задачей Московской партийной организации является обеспечение выполнения годового плана каждым промышленным предприятием и своевременная подготовка промышленности к работе в первом квартале 1944 года, собрание актива со всей остротой поставило вопрос о серьезном росте производительности труда и обязало «руководителей хозяйственных организаций, первичные парторганизации, райкомы и горкомы ВКП(б) повседневно заниматься улучшением организации производства, смелее внедрять поточное производство, обеспечивающее значительный рост производительности труда, добиваться выполнения и перевыполнения норм выработки каждым рабочим и колхозником, также повседневно укреплять трудовую дисциплину».

«Партийный актив подчеркивает, — говорится в резолюции, — что успешное выполнение задач, поставленных товарищем Сталиным в докладе о 26-й годовщине Великой Октябрьской социалистической революции, требует от партийных организаций дальнейшего улучшения партийно-организационной и партийно-политической работы».

Собрание партийного актива потребовало «от всех партийных, хозяйственных и советских организаций вести решительную борьбу со всякими проявлениями самоуспокоенности и благодушия, повышая политическую бдительность коммунистов, комсомольцев и всех трудящихся гор. Москвы и области» и выразило твердую уверенность, что «трудящиеся гор. Москвы и Московской области, под руководством партийных организаций, будут самоотверженно трудиться с новым напряжением сил и помогут Красной Армии ускорить разгром врага».

С огромным воодушевлением участники собрания приняли приветствие товарищу Сталину. (ТАСС).

Собрание партактива г. Свердловска

Вчера закончилось собрание партактива города Свердловска, которое продолжалось два вечера.

Собрание актива открыл секретарь горкома ВКП(б) тов. **Косов.** Под гром аплодисментов избирается почётный президиум во главе с Верховным Главнокомандующим Маршалом Советского Союза товарищем Сталиным. В зале раздаются возгласы: «Да здравствует великий Сталин!».

С докладом о задачах городской парторганизации по выполнению указаний товарища Сталина, данных в докладе на торжественном заседании Московского совета 6 ноября с. г. и в приказе № 309, выступил секретарь обкома ВКП(б) тов. **Андрианов.** Он подробно осветил историческое значение доклада товарища Сталина, напомнил активу о событиях на фронтах и в международной обстановке, происшедших в текущем году, и изложил задачи парторганизации города в свете исторических указаний товарища Сталина.

В прениях выступили тт. Климов, Барышев, Абакумов, Ракитин, Медведев, Самченко, Басов, Курганов, Вознесенская, Корецкий, Носиков, Леонтьев, Харитонов, Жуков и другие.

По докладу принято развёрнутое решение. Собрание актива с огромным воодушевлением послало приветствие вождю и учителю великому полководцу товарищу Сталину.

В момент, когда актив принял приветствие товарищу Сталину, радио сообщило о взятии нашими доблестными войсками города Гомеля. Громкое «ура» доблестным освободителям Гомеля долго не смолкало в зале. Расходясь с собрания, партийные руководители понесли эту радостную весть на предприятия.

Отчет о собрании и решение актива будут опубликованы в следующем номере.

* * *

В районах области в эти дни партийный актив также обсуждает вопрос о задачах партийных организаций в свете исторического доклада о 26 годовщине Октября и приказа товарища Сталина.

Прошли собрания в районах Дзержинском, Тагилстроевском города Н.-Тагила, в Красноуральске, Карпинске, Камышлове, Серове.

Актив отметил огромный под'ем в работе трудящихся, вызванный мудрыми сталинскими указаниями, данными в докладе и приказе. Вместе с тем на собраниях были подвергнуты критике недостатки в работе парторганизаций.

Собрания сосредоточили внимание коммунистов на необходимости усилить борьбу за выполнение клятвы уральцев, данной товарищу Сталину, довести до сознания каждого трудящегося глубокий смысл сталинских слов о том, что «мы должны напрячь все наши силы, чтобы добить врага».

ПОДДЕРЖИМ НАСТУПЛЕНИЕ КРАСНОЙ АРМИИ НОВЫМ ПОД'ЕМОМ ПРОИЗВОДИТЕЛЬНОСТИ ТРУДА!

★

СИЛА СТАЛИНСКОГО СЛОВА

Когда коллектив нашего завода прослушал доклад товарища Сталина о XXVI годовщине Октября, он заявил, что выполнит годовой план не к 5 декабря, как обязался, подписывая новогоднее письмо уральцев вождю, а к 1 декабря. Но с 23 ноября завод выдает уже продукцию сверх годового плана в сталинский фонд победы.

Сказался производственный под'ем, вызванный в цехах мудрым сталинским словом. Бригады тт. Лефтерова, Лохвицкой, Кадочниковой и другие, учитывая нехватку рабочей силы, стали за смену вырабатывать не по два вида продукции, а по четыре, вдвое увеличив производительность. Таким образом, только по одному цеху, который возглавляет т. Баленко, высвободилось 50 проц. рабочей силы.

В борьбе за клятву вождю наш коллектив увеличил по сравнению с прошлым годом выпуск всех видов продукции на 30 проц., а оборонной — вдвое. Все задания Государственного Комитета Обороны выполнялись на месяц-полтора месяца раньше срока.

О том, как самоотверженно работают наши стахановцы и ударники, свидетельствует такая цифра: средняя производительность труда одного сдельщика составляет 217 процентов. Особенно отраден факт, что на заводе сейчас нет ни одного рабочего, не справляющегося с нормой выработки.

Повышая темпы производства, наш коллектив одновременно решает сложные задачи по выпуску новых видов продукции. В нынешнем году он освоил 19 новых видов продукции и 40 мелкотоннажных реактивов по отдельным заказам оборонной промышленности.

В ответ на призыв вождя наш коллектив взял шефство над Харьковским реактивным заводом. Для помощи в восстановлении его мы послали трех специалистов и в ближайшее время отправим сырье, материалы, методики производства новых реактивов.

В. БРУДЗЬ.
Директор Свердловского реактивного завода.

Дадим турбины Донбассу!

ВНИМАНИЕ ЗАВОДСКОМУ ТРАНСПОРТУ!

Велика сила социалистической помощи. Шефство свердловских предприятий над турбинным заводом имени Кирова, организованное городской партийной организацией, с каждым днём приносит всё новые положительные результаты. Вчера, как 24 и 25 ноября, на заводе четко, с под'емом работала бригада уралмашевцев, которой руководят тт. Феоктистов, Каширский и мастер Малышев. За два дня в блок механических цехов перенесено 30 станков. Работу такого же об'ема раньше на заводе выполняли 8 дней...

Выше всяких похвал отношение Уралэлектроаппарата к своим шефским обязанностям. Несмотря на загруженность цехов программными заданиями, Уралэлектроаппарат быстро восстановил трансформатор, остро необходимый подшефному заводу. На другом заводе также не только охотно приняли заказ турбинщиков на литые детали, но по своей инициативе взялись выполнить ещё несколько работ.

И вот создалось странное, недопустимое положение. Турбинный завод заставляет упрашивать себя принять помощь. Коллектив Уралэлектроаппарата спешно, по-боевому, восстанавливал трансформатор, боролся за каждую минуту, а затем три дня добивался, чтобы его забрали. Турбинный завод не смог своевременно перевезти трансформатор.

До последней степени расхлябанности дошли транспортные цехи этого завода. Куча людей отвечает за перевозки: коммерческий директор тов. Вул, его помощник по транспорту тов. Вайнберг, начальник железнодорожного цеха тов. Брайнин, начальник гаража тов. Кричевский. А толку всё нет... Транспортные цехи связали завод по рукам и ногам. Оборудование, приготовленное для подшефного завода предприятиями Свердловска, лежит без движения.

Надо немедленно, по-деловому заняться заводским транспортом и оздоровить его.

И. КОЖАН.

Мартеновцы выполнили ноябрьский план

КУШВА, 26 ноября (по телефону) Металлурги Кушвы, вдохновлённые докладом великого Сталина, блестящими победами героической Красной Армии, повышают производительность труда.

Сегодня коллектив мартеновцев закончил месячный государственный план по выпуску стали.

Сталевар тов. Кузовой завершил годовой план и внёс уже в фонд сталинской победы свыше 200 тонн стали.

И. БЛЮМКИН,
председатель завкома металлургов.

НА СТРОЙКЕ ТАГИЛЬСКОЙ ДОМНЫ

ОПРОБОВАНА ТРЕТЬЯ ВОЗДУХОДУВКА

Н.-ТАГИЛ, 26 ноября (по телефону). Вчера закончено опробование третьей воздуходувки домны. Испытания показали хорошие результаты.

Бригады монтажников значительно повысили свою производительность. Бригада тов. Зайченко работает на монтаже электрофильтров и ежедневно выполняет 3,5 нормы.

Высокие показатели достигнуты стахановцами тт. Назаренко, Кучеренко и Пологовым. На монтаже так называемых пылевых мешков они выполняют план на 250 процентов.

И. ЗЛОБИНА

ВСЕ ЛИ ТЫ СДЕЛАЛ СЕГОДНЯ ДЛЯ ВЫПОЛНЕНИЯ КЛЯТВЫ ВОЖДЮ?

ОБЗОР ПЕЧАТИ

ПРОПАГАНДА ПЕРЕДОВОГО ОПЫТА

(«Путевка»—орган управления и дорпрофсожа Свердловской жел. дор.).

Один из лучших машинистов Свердловской железной дороги И. Андрианов писал:

«Мне, как старому и опытному машинисту, мало только самому отлично работать. У нас есть молодые машинисты, впервые вступающие в зиму. Помочь им преодолеть зимние затруднения, передать им опыт своей работы—священный долг старых кадровиков».

Это благородное дело по почину Ивана Григорьевича Андрианова и начала «Путевка».

Многие из рабочих впервые работают в условиях зимы на железной дороге. Обучить их мастерству преодоления зимних затруднений, научить умению трудиться по-стахановски—задача огромной важности и государственного значения. По инициативе машиниста Андрианова шефство над молодыми железнодорожниками приняло широкий размах.

«Путевка» предоставила трибуну стахановцам. Вот с этой трибуны говорит Герой Социалистического Труда, машинист углепод'емного крана топливного склада т. Черепанов. Он даже в самые сильные морозы подает на тендер паровоза одну тонну угля за 0,8 минут при норме 3 минуты; одним краном одновременно снабжает два паровоза. В своей статье т. Черепанов рассказывает, как он добился этого

«Для набора воды в кран каждый заезд под гидроколонку отнимал полтора часа. А так как вода в течение суток набирается четыре раза, то кран не работал непосредственно на подаче угля до 6—6,5 часа.

Так работать в военное время —преступление. Мы с помощником т. Тугузбаевым набираем воду из тендера паровоза, который снабжаем топливом. Таким образом получаем возможность дополнительно снабдить углем еще 5 паровозов».

Дальше идет подробный рассказ, как т. Черепанов ухаживает за котлом и движущимися частями механизма.

В других номерах газеты с советами молодым железнодорожникам выступают передовики различных профессий.

Опытная стрелочница станции Свердловск-пассажирская т. Легостоева советует, как нужно ухаживать за стрелками зимой. Работники группы изобретателей рассказывают о регенерации отработанного масла, об алюминиевых пластинках для списывания номеров вагонов, о восстановлении перегоревших электроламп. Слесарь-инструментальщик вагонного депо станции Свердловск-пассажирская Киличев изобрел и сам изготовил универсальный станок для капитального ремонта автотормозов. Со страниц «Путевки» он познакомил, как на этом станке производить стружку и шлифовку втулок воздухораспределителей всех систем, сверление отверстий различного диаметра, фрезерование, расточку втулок и другие работы.

Много опытных передовых людей выступает в «Путевке». И это делает честь газете. Но газета не только дает слово лучшим людям дороги, а и рассказывает о них. Очерки под рубрикой—«Люди нашей дороги» встречаются часто на страницах «Путевки».

«Во время следования на моем паровозе лопнул колосник,—читаем в рассказе машиниста т. Деревянных.—**В депо потребовали потушить паровоз, чтоб сменить колосник. Это значило—надолго задержать паровоз. А через час этот паровоз должен был вести срочный поезд.**

Мой напарник Федор Леванов решил сам сменить колосник. Он разгреб жар, закрыл голову пиджаком и по доскам опустился в раскаленную топку. Сменил колосник. Паровоз был выдан под поезд точно по графику».

Работе железнодорожников дал высокую оценку в своем докладе товарищ Сталин. Он говорил: «И если, несмотря на трудности военного времени и недостаток топлива, нам все же удалось снабжать фронт всем необходимым, то в этом надо признать прежде всего заслугу наших **транспортных рабочих и служащих**».

Железнодорожники отвечают на сталинскую похвалу новым трудовым под'емом. Они в письме дорогому и любимому Иосифу Виссарионовичу дали слово быть достойными сталинской оценки, оправдать ее с честью, до конца, работать так, чтобы помощь железнодорожников фронту росла день ото дня.

Задача газеты заключается в том, чтобы возглавить этот под'ем, довести до сознания каждого железнодорожника глубокий смысл сталинских слов о том, что «Мы должны напрячь все наши силы, чтобы добить врага». Свердловские железнодорожники работают на важнейшей магистрали страны, от четкости работы которой во многом зависит успех наступления их родных братьев на фронте. Поэтому они должны строго выполнять Указ Президиума Верховного Совета о введении военного положения на транспорте. А «Путевка» должна повседневно добиваться укрепления воинской дисциплины, повышения организованности и порядка на дороге. Борьбу за график надо сделать основой всей работы железнодорожников.

Выполнение клятвы, данной товарищу Сталину железнодорожниками, должно быть также в центре внимания газеты.

Сегодня «Путевка» отмечает свое десятилетие. За десять лет она накопила большой опыт, вырастила актив рабкоров, укрепила свои связи с передовыми людьми. Но никому не дано право успокаиваться, останавливаться на достигнутом. Надо весь свой опыт, всю силу газеты как агитатора, пропагандиста и организатора направить на мобилизацию масс железнодорожников для борьбы за выполнение главных, решающих задач в работе Свердловской магистрали. Нужно настойчиво бороться за то, чтобы точно, в установленные правительством сроки и в полном об'еме выполнялись на дороге государственные задания по погрузке, выгрузке и передаче поездов, чтобы важнейшая магистраль страны работала четко, как исправный часовой механизм, чтобы еще шире разгорелось пламя социалистического соревнования на дороге за лучшую помощь фронту, чтобы эта помощь росла с каждым днем, приближала желанный час нашей победы над немецко-фашистскими захватчиками.

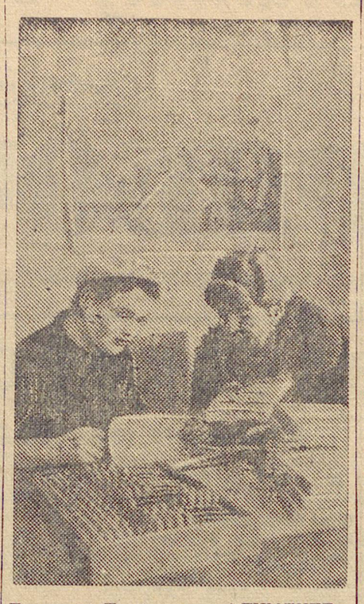

Терентий Трофимович АЛИМПИЕВ—конюх колхоза им. Калинина, Сухоложского района, сдает в фонд обороны родины на сто тысяч руб. облигаций Военного займа, которые он приобрел при подписке на заем за наличный расчет.

Фото А. Мартынова. (Облфотохроника).

Обеспечить окончание реконструкции госцирка

Реконструкция Свердловского госцирка идет крайне медленно. Срок ее окончания сорван. Работы выполнены лишь на 40 процентов. Задержка происходит из-за невнимания к строительству со стороны руководства УралОВСУ (тов. Фоменко) и особенно начальника строительного участка тов. Константинова, который не выделяет автотранспорта и рабочих. Строительство, возглавляемое тов. Королевым, должно выделить две автомашины и 120 рабочих, а фактически на стройке цирка работает 40 человек и временами бывает одна машина. До сих пор не приступала к работам по сантехнике строительная организация которой руководит тов. Ключников. Все эти руководители ссылаются на ряд причин, мешающих им обеспечить своевременное окончание реконструкции цирка. Однако другие товарищи, возглавляющие не менее крупные организации, как, например, тт. Стамблер, Базилевич, Давыдов, Поплавский и другие, выполняют свои обязательства в срок. Директор Первоуральского новотрубного завода тов. Осадчий полностью выделил для строительства цирка необходимые материалы.

Трудящиеся города с нетерпением ждут открытия зимнего сезона в госцирке. У строительных и других организаций города имеются все возможности своей непосредственной помощью обеспечить скорейшее окончание реконструкции цирка.

УВЕЛИЧИВАЕТСЯ ПРОИЗВОДСТВО ВАЖНОГО СТРАТЕГИЧЕСКОГО МЕТАЛЛА

На Урале имеется рудное месторождение одного из важнейших стратегических металлов. Но до сих пор оно не эксплоатировалось из-за отсутствия разработанной технологии. Институт Механобр закончил научно-исследовательские работы по обогащению этих руд и гидро-металлургии их концентратов. Таким образом решена проблема получения концентратов из руд, которые до сих пор не поддавались обогащению. На основе проведенной Механобром работы спроектирована обогатительная фабрика.

Детский дом для сирот фронтовиков

БАЙКАЛОВО (по телефону). В деревне Шушары, Шаламовского сельсовета, открыт детский дом. Здание капитально отремонтировано. В нем живут сейчас 27 сирот — детей погибших фронтовиков. Детдом содержится на средства колхозов. Большую заботу о малышах проявляют сельские комсомольцы.

В дальнейшем детдом будет расширен.

Портрет-миниатюра М. И. Кутузова

Свердловский областной краеведческий музей приобрел миниатюрный портрет фельдмаршала М. И. Кутузова, написанный неизвестным художником на пластинке из слоновой кости масляными красками. Бывший владелец миниатюры рассказал, что она была куплена им несколько лет назад в Ленинграде у антиквара.

Выше темпы хлебосдачи!

«Нужно прежде всего ликвидировать психологию самотека как вредную и опасную вещь. Нужно ОРГАНИЗОВАТЬ хлебозаготовки».

(И. СТАЛИН).

★ ★ ★

Ни часу промедления! День и ночь возить хлеб!

Очень немного дней до 1 декабря—срока, установленного для завершения хлебосдачи. Передовые колхозы, выполнив свои обязательства, сейчас сдают зерно сверх плана. Однако в ряде районов темпы хлебосдачи продолжают оставаться совершенно нетерпимыми. За пятую пятидневку ноября на заготовительные пункты поступило хлеба немногим больше, чем за предыдущие пять дней.

Руководители Зайковского, Каменского, Махневского, Петрокаменского, Нижне-Салдинского районов проявили благодушие и беспечность, не сумели обеспечить, как этого от них требовали, завершение хлебопоставок к 25 ноября.

Больше того, в ряде районов допущено снижение темпов хлебосдачи. В Нижне-Сергинском районе с 20 по 25 ноября сдали хлеба в шесть раз меньше, чем за четвертую пятидневку. В Артинском районе — в два раза меньше. Были дни, когда из колхозов Билимбаевского, Тавдинского районов на заготовительные пункты не поступало ни одного грамма. Руководители этих районов все еще не ведут решительной борьбы с саботажниками хлебосдачи — злейшими врагами народа, не организуют сдачу хлеба по-военному.

Ни часу промедления! День и ночь возить хлеб! Все силы—на завершение хлебосдачи!

Для победы!

Бродовские колхозы сдали 21.544 пуда сельскохозяйственных продуктов сверх плана

Колхозники Бродовского сельсовета, Каменского района, в начале этого года дали товарищу Сталину нерушимую клятву усилить помощь фронту. В июле вновь подтвердили свое решение и обязались досрочно выполнить свою первую заповедь.

Колхозы рассчитались с государством и в ответ на доклад товарища Сталина сдали тысячи пудов сельскохозяйственных продуктов сверх плана, в том числе 2,671 пуд зерна, 7.800 пудов картофеля и 11.065 пудов овощей.

Кроме того, государству сданы сверх плана мясо, кожа, шерсть и сено.

И. ЗОТЕЕВ.
Председатель Бродовского сельсовета, Каменского района.

НА РАДОСТЬ РОДИНЕ, НА СТРАХ ВРАГАМ

ПЕТРОКАМЕНСК, 26 ноября (по телефону). Как лучше выполнить клятву уральцев товарищу Сталину? Чем еще помочь фронту? — эта мысль глубоко волнует колхозников сельхозартелей. Изучая доклад вождя, передовые колхозы берут на себя обязательство сдавать хлеб государству сверх плана. Колхоз имени Горького вывозит на заготовительные пункты сверх плана 1800 пудов хлеба, «Новая жизнь» — 1200 пудов. Перевозка зерна поручена лучшим колхозникам. К транспортным бригадам прикреплены члены правлений колхозов. Примеру передовиков следуют и другие колхозы района.

УСИЛИВАЮТ ПОМОЩЬ КРАСНОЙ АРМИИ

ТУРИНСК, 26 ноября (по телефону). Сегодня орденоносный колхоз «Красная звезда», Шухруповского сельсовета, направил на государственный заготовительный пункт 300 пудов зерна, сдаваемых сверх плана. Выполняя обязательство, данное в полугодовом рапорте уральцев товарищу Сталину, колхоз решил сдать сверх плана дополнительно 2400 пудов хлеба.

Число колхозов, сдающих хлеб сверх плана, увеличивается с каждым днем. Подсчитав свои запасы, колхоз «Красная нива» решил сдать 600 пудов хлеба и начал вывозку его. Колхозники сельхозартели «Дружба» отправляют 250 пудов зерна.

Колхозники сельхозартели «Красный орел» обратились к колхозникам сельхозартели имени «518» с письмом, в котором пишут:

«Похвала и призыв вождя к трудящимся об усилении помощи фронту вдохновили нас. Во имя святого дела — ускорения победы над врагом — наш колхоз сдал сверх плана 900 пудов хлеба. Несомненно, вы тоже последуете нашему примеру, окажете новую помощь фронту — сдадите не один десяток пудов хлеба сверх плана».

Сегодня колхозники сельхозартели имени «518» обсуждают это письмо.

А. ЗЫКОВ,
Редактор газеты «За коммунизм».

6 тонн мяса и 17 тонн рыбы

ИВДЕЛЬ. Золотопроднаб Северо-Заозерского прииска заготовляет для дополнительного питания рабочих мясо диких животных и рыбу. Заключен договор с бригадой охотника манси В. Хатанзеева, которая в этом сезоне сдала уже 6 тонн мяса. Рыбаки проднаба выловили нынче 17 тонн рыбы. Активнее всех работала бригада Н. Левкина.

Забыли об интересах государства

РЕЖ, 26 ноября (по телефону от соб. корр.). Председатель колхоза «Красная звезда» Пересмехин частенько воровским образом отвозил хлеб на мельницу к дружкам, производил помол и затем ссыпал хлеб в заброшенном амбаре, надеясь, что никому не придет в голову догадаться, где спрятана мука. Пересмехин меньше всего думал о государственных интересах, он оставил на корню 17 гектаров овса и «забыл» выкопать полтора гектара картофеля. Саботируя хлебопоставки государству, Пересмехин искусственно сокращал наличие хлеба в колхозе. Лицо Пересмехина—это лицо отвратительного жулика и подлеца. За всеми преступлениями мерзавца зорко следили колхозники и разоблачили его.

Нельзя не отметить и постыдной роли уполномоченного районных организаций в колхозе члена партии Черных. Он не знал о преступлениях Пересмехина. Зачастую Черных самовольно оставлял колхоз, уезжал домой и в районный центр. Больше месяца он пробыл в колхозе и не создал вокруг себя актива. А ведь если бы Черных был окружен активом, разоблачить Пересмехина удалось бы гораздо раньше.

На путь разбазаривания зерна стал и председатель колхоза «Нива» Пинаев, много выдавший хлеба в виде аванса. Пересмехин и Пинаев — не одиноки. За последнее время в районе разоблачено ряд срывщиков хлебозаготовок. Все эти факты говорят о том, что, руководители района слишком либерально относились к срывщикам хлебосдачи, больше всего занимаясь их увещеванием и уговариванием.

Саботажники хлебосдачи — злейшие враги народа. Они заслуживают самого сурового наказания по законам военного времени.

И. МОРОЗОВ.

Клятвоотступник Азев и другие

ИРБИТ, 26 ноября (по телефону от спец. корр.). Пройдитесь по колхозу «Партизан». Сегодня, как и вчера, спокойно на токах. Машины запорошило снегом, и можно подумать, что колхоз уже давно закончил работы. Нет! Здесь еще свыше, чем со 100 гектаров хлеб не обмолочен.

Молотилки бездействуют уже не первый день, и председатель колхоза Азев ничего не предпринимает, чтобы их пустить. Он нарочно затягивает молотьбу, чтобы не вывозить хлеб государству. Азев встал на путь клятвоотступника, он нарушает клятву, данную товарищу Сталину.

Такое же положение в сельхозартелях «Перелесок», «Красный пахарь», им. Чкалова, Юдинского сельсовета. Здесь также масса хлеба еще не обмолочена, и обмолот не организован. Райзо ограничивается регистрацией подобных тревожных фактов и совершенно равнодушно относится к срыву важнейшей государственной задачи.

Спокойствие свойственно не только райзо. В колхозе «12 лет Октября» намолочено 3.300 центнеров зерна, а вывезена только половина. Колхозу нехватает транспорта, но машины городских организаций на вывозке хлеба не используются. Автоколонна на вывозке хлеба не работает. Райком ВКП(б) и исполком райсовета смирились с этим.

Д. БОГАЧЕВ.

Лазейка для расхитителей зерна

МАНЧАЖ, 26 ноября (по телефону). Сажинский колхоз «Уральский партизан» привез красным обозом на Красноуфимский элеватор 80 центнеров хлеба.

— Зерно — несколько влажное, — определил лаборант, — придется подсушить.

Возчики согласились. Работники элеватора выдали им целую пачку записочек, подлежащих потом обмену на официальные документы о приемке зерна. Чудом не растеряв ворох этих цидулек, возчики возвратились в колхоз.

Сдав государству 80 центнеров зерна, колхоз «Уральский партизан» однако не может отнести их в счет расчетов с государством по хлебопоставкам. Поскольку он не получил официального документа, за колхозом попрежнему числится долг.

Через неделю правление специально командировало счетовода Булатову в Красноуфимск для уточнения расчетов и получения подлинных квитанций. Там работник Заготзерно Белослудцев заявил ей:

— Некогда этим нам заниматься. В другой раз приедешь.

Булатова кинулась к помощнику заведующего элеватором Ужегову. Тот же результат. Все они действовали согласно точному распоряжению директора конторы Шулепова и его заместителя Лившица—не спешить с расчетом, успеется, мол. Так Булатова уехала ни с чем.

В таком же положении оказались десятки колхозов Манчажского района. Сданного ими зерна, по которому контора задерживает выдачу документов, наберется больше 1000 центнеров. Колхоз «Красный боец», вывезший 300 центнеров, тщетно дожидается квитанций. Посланный нарочный зря прогонял лошадь 100 километров и вернулся с пустыми руками. Три дня в Красноуфимске живет представитель Симинчинского сельсовета, которого сельхозартели «Клич» и «Мари-Ял» послали за документами на 400 центнеров зерна. Но бюрократы из Красноуфимской конторы Заготзерно не торопятся.

Такая практика нетерпима. Она создает почву для злоупотреблений. Суррогатные квитанции запутывают учет, теряются, колхозы, поднявшие темпы хлебосдачи, попрежнему считаются должниками.

Выездная бригада газеты «Уральский рабочий»
П. ШЕЛЕСТ, В. МУРАВЬЕВА.

Преступная медлительность

СЫСЕРТЬ, 26 ноября (по телефону от спец. корр.). Летом этого года до руководителей района дошли слухи: председатель колхоза «Искра Ленина» Алексеев пьянствует, нерадиво относится к своим обязанностям. Алексеева вызвали на бюро райкома партии, пожурили, дали выговор с предупреждением и отпустили с миром.

— Может быть, исправится, — решили в райкоме партии и надолго забыли об Алексееве.

Возвратившись в колхоз, этот пьяница совсем распустился, встал на путь открытого саботажа. Алексеев решил больше хлеба приберечь для себя. Много зерна он зачислил в отходы. В течение трех месяцев ухитрился жульническим путем прибрать к рукам свыше 25 пудов колхозной муки. Не лишне заметить, что жена и дети Алексеева получали государственный паек.

Редко-редко можно было встретить обозы с хлебом из этого колхоза. Когда Алексееву напоминали, что пора рассчитаться с государством, он отмалчивался или отвечал шуткой.

Честные колхозники справедливо возмущались поведением председателя колхоза. Сейчас этого вора, жулика и пьяницу разоблачили, сняли с работы. Преступление Алексеева налицо. Однако судебно-следственные органы медлят с привлечением его к уголовной ответственности.

Крайнюю нерасторопность судебно-следственные органы проявляют не только в отношении Алексеева. Еще в августе в колхозе «Первый коммунар» с поля украли 10 мешков ржи. Однако, воры до сих пор не обнаружены.

А. МОИСЕЕВ.

Положение в Италии

ЖЕНЕВА, 26 ноября (ТАСС).

Швейцарская газета «Бунд» сообщает, что отношения между немцами и населением Милана обострились до крайней степени. В связи с многочисленными актами саботажа и диверсий гитлеровцы арестовали в качестве заложников 2.000 жителей города. На ряде миланских предприятий, взятых немцами под свой контроль, было произведено несколько взрывов.

В Риме по ночам происходят нападения на гитлеровских солдат и казармы оккупационных войск.

Нападающие захватывают боеприпасы и продовольствие.

СТОКГОЛЬМ, 26 ноября (ТАСС).

Шведская газета «Стокгольмс тиднинген» сообщает, что в районе Милана действует не менее 15—20 тысяч вооруженных итальянских партизан. Все попытки гитлеровцев окружить и уничтожить партизанские отряды кончаются провалом.

ВОЕННЫЕ ДЕЙСТВИЯ В ИТАЛИИ

ЛОНДОН, 26 ноября (ТАСС).

Штаб войск союзников в Северной Африке сообщает, что на фронте американской 5 армии происходила артиллерийская дуэль и активно действовали патрули. На фронте английской 8 армии ничего существенного не произошло. Английские войска несколько улучшили свои позиции.

НАЛЕТЫ АВИАЦИИ СОЮЗНИКОВ НА ГЕРМАНИЮ

ЛОНДОН, 26 ноября (ТАСС).

Как официально сообщается, в ночь на 26 ноября самолеты английской авиации совершили налет на Франкфурт на Майне и Берлин.

Днем 26 ноября американские тяжелые бомбардировщики совершили налет на северо-западную Германию.

ОПУСТОШИТЕЛЬНЫЕ ПОСЛЕДСТВИЯ БОМБАРДИРОВКИ БЕРЛИНА

ЛОНДОН, 26 ноября (ТАСС).

Агентство Рейтер, ссылаясь на многочисленные сообщения шведских газет, передает новые подробности результатов последних бомбардировок английской авиацией Берлина. По сведениям газеты «Афтонтиднинген» пожаром охвачены целые районы города. Все берлинские предприятия и учреждения прекратили свою работу, так как их персонал мобилизован для спасательных работ.

Пережившие бомбардировку и прилетевшие 23 ноября из Берлина в Стокгольм шведы сообщили, что в центре Берлина произведены крупные разрушения. Сгорело здание германского министерства иностранных дел, совершенно разрушен дом, в котором проживал Риббентроп. Пожары произошли также в домах Геббельса и Гитлера. Выгорела вся северная сторона Парижерплац; дотла сгорело здание министерства вооружения.

По опубликованным в газете «Стокгольм тиднинген» рассказам очевидцев, Тиргартенштрассе, которая сильно пострадала в результате налета в ночь на 23 ноября, бомбардировкой, произведенной в ночь на 24 ноября, полностью разрушена. Сгорела дотла Будапештерштрассе; вся Вильгельмштрассе представляет собой груду развалин.

По сведениям, полученным газетой «Афтонтиднинген», утром 25 ноября в Берлине еще продолжались большие пожары. В город направлены войска, которые взрывают поврежденные здания. В Берлин прибыли также пожарные команды из Лейпцига, Дрездена и Штеттина. В Берлине ходят слухи о том, что во время налета в ночь на 24 ноября германские зенитные батареи не имели боеприпасов.

ЖЕНЕВА, 26 ноября (ТАСС).

По сообщению берлинского корреспондента газеты «Нюа даглигт аллеханда», в результате налета, совершенного в ночь на 23 ноября убито, как полагают, 25 тысяч человек, без крова осталось 35 тысяч жителей.

БУНТЫ В ГЕРМАНСКИХ ЧАСТЯХ В ДАНИИ

СТОКГОЛЬМ, 24 ноября (ТАСС).

Как сообщает датское пресс-бюро, в нескольких германских частях, расквартированных в Копенгагене, произошли бунты. Все они были жестоко подавлены германской полицией.

ЗАБАСТОВКИ ВО ФРАНЦИИ

БРАЗЗАВИЛЬ, 24 ноября (ТАСС).

Браззавильское радио сообщает, что в последнее время в ряде городов Франции имели место крупные забастовки рабочих. В департаменте Пюи-де-Дом бастовало 5.000 рабочих, протестовавших против ареста гитлеровцами нескольких рабочих. Крупные забастовки произошли также на различных предприятиях Лиона. В Марселе бросили работу рабочие химических предприятий.

Ответственный редактор
Л. С. ШАУМЯН.

Государственный театр оперы и балета имени А. В. Луначарского
Сегодня ПСКОВИТЯНКА с участ. народн. арт. Союза ССР А. С. Пирогова.
28-XI утро БАХЧИСАРАЙСКИЙ ФОНТАН
28-XI вечер ТРАВИАТА

Свердловский государственный драматический театр
Сегодня ВАССА ЖЕЛЕЗНОВА
28-XI утро ЖЕНИТЬБА БАЛЬЗАМИНОВА
вечер ЖЕНИТЬБА БАЛЬЗАМИНОВА

Свердловский государственный театр музыкальной комедии
Сегодня ТРУС
28-XI утро НИТУШ
28-XI вечер ДЕВУШКА ИЗ БАРСЕЛОНЫ

Концертный зал Госфилармонии
Сегодня КОНЦЕРТ засл. артистки РСФСР М. Г. Викс.
28 и 30-XI КОНЦЕРТЫ солистов Ленинградского ордена Ленина Академического Малого оперного театра В. И. Кильчевского (тенор) и засл. арт. РСФСР О. Н. Головиной. Партию рояля—София Вакман.
28-XI, нач. в 1 час дня, эстрадный КОНЦЕРТ для школьников.

Дом культуры железнодорожников
Сегодня КОНЦЕРТ солистов Ленинградского ордена Ленина Академического Малого оперного театра В. И. Кильчевского и засл. арт. РСФСР О. Н. Головиной. Партию рояля С. Вакман.
28-XI Выступление концертной бригады ансамбля красноармейской песни и пляски. Начало в 9 часов вечера.

Сегодня в кинотеатрах:
СОВКИНО—Два бойца. ТЕМП—Котовский. МЮД — Три мушкетера. ОКТЯБРЬ — Жди меня. СТАЛЬ—Петр 1, вторая серия.

ГОСИПОДРОМ
28-XI БЕГА. Начало в 1 час дня.

АГРЕГАТ ДЛЯ ПРОИЗВОДСТВА СЕННОЙ МУКИ

Животным требуются концентрированные, богатые белком, корма. Одним из видов такого корма является зерно. Но зерно можно заменить другими не менее ценными по питательности кормами. Таким кормом, в частности, может быть сенная мука.

Мука из сена хорошо убранного молодого клевера и листа трав богата белком, минеральными веществами и витаминами. Она является наиболее дешевым питательным кормом для скота и птицы. Её можно применить как при запарке кормов для крупного скота, так и для приготовления сенного настоя для выпойки телят.

Мука из сена при введении в рацион улучшает рост молодняка всех животных, а особенно свиней.

Опытами установлено, что замена в рационе свиней 15 процентов концентратов таким же количеством сенной муки обеспечивает увеличение привеса на 10—15 процентов. Кормление супоросных маток клеверной сенной мукой, составляющей в рационе 50 процентов от веса всех концентратов, приводит к тому, что поросята-сосуны к месячному возрасту достигают веса в среднем 9 килограммов, а к от'ему —16,5 килограмма, тогда как поросята месячного возраста от маток, не получающих в рационе сенной муки, весят всего 6,5 килограмма, а к от'ему — 12,5 килограмма.

В суточном рационе свиней взамен зерна можно давать сенной муки: поросятам-сосункам — 30—60 граммов; от'емышам—200—400 граммов; ремонтным подсвинкам—200—300 граммов; холостым и супоросным маткам — до 2,5 килограмма, супоросным маткам в последний месяц супоросности—до 1,0 килограмма; подсосным маткам и откормочным свиньям—до 2,0 килограмма.

Кормовые смеси, содержащие сенную муку, надо давать животным смоченными теплой водой, в виде густой кашицы. Варить и пропаривать такие смеси, во избежание потерь витаминов, не рекомендуется. В тех случаях, когда скоту дают вареные корма, сенную муку прибавляют к ним после варки, перед самым скармливанием кормов.

Хранить сенную муку нужно в плотно набитых больших ларях, в закрытых темных помещениях. При хранении во влажном помещении и рыхлым слоем теряются витамины, да и сама мука портится.

Для размола сена на муку предварительно его измельчают на соломорезках и силосорезках. Зоотехник П. Чирков из Егоршинского совхоза построил агрегат по просушке сенной резки и размолу её на муку. Агрегат этот прост и его можно сделать в любой колхозной кузнице. Он состоит из сушильного шкафа и клеверотерки с конным приводом. Сушильный шкаф представляет из себя деревянный ящик, длиной в 1900 мм., шириной 1800 мм. и высотой 1500 мм. Шкаф имеет выгрузное отделение в виде ящика. В передней части шкафа имеются две дверки для выгрузки из шкафа просушенной массы. Емкость сушильного шкафа около 200 килограммов.

Внутри сушильного шкафа трехъярусный змеевик из полдюймовых железных труб в 11 витков.

В змеевик подводится пар из парового котла. Котел с успехом можно заменить простой железной бочкой из-под горючего. Пар от котла подводится к змеевику через железную трубу в полтора дюйма диаметром. В одном углу сушильного шкафа поставлен вертикально глухой отрезок трубы, к которому привариваются концы змеевика, выход же пара происходит через такой же глухой отрезок трубы, поставленной вертикально в другом углу сушильного шкафа. К концу этой трубы привривается другая для отвода пара в бак с водой. Вода, таким образом, подогревается.

Перед сушкой солома или сено предварительно режутся на ручной соломорезке. Изрезанная масса засыпается в сушильный шкаф. Нижний ярус труб змеевика перед загрузкой слегка застилается соломой, чтобы масса не проваливалась на пол сушильного шкафа, где она не прогревается и не просушивается.

После загрузки шкафа в змеевик пускается пар. Продолжительность сушки зависит от влажности массы; при воздушно сухой массе сушка продолжается от 4 до 6 часов. Высушенная масса выгружается из сушильного шкафа и идёт сразу на клеверотёрку.

Для изготовления змеевика конструкции тов. Чиркова применены трубы, размером полдюйма, но они могут быть заменены трубами большего диаметра. Полдюймовые трубы легко загибаются кузнечным способом и не сплющиваются в местах изгиба. При трубах большего диаметра на месте изгиба труб ставятся угольники.

Агрегат, как мы уже говорили, можно изготовить в каждом колхозе, а изготовив его, колхозы получат сенную муку, что даст возможность значительно экономить концентрированные корма и успешно решать задачу повышения продуктивности животноводства.

С. КОМИССАРОВ.
Начальник животноводческого управления Свердловского облзо.
Г. БЕЛЕНКОВ.
Инженер облзо.

ЛЕКАРСТВА ИЗ МЕСТНОГО СЫРЬЯ

В мирное время научно-исследовательская контрольно-аналитическая лаборатория Свердловского аптекоуправления в основном занималась контрольными анализами. В дни войны перед ней встали новые задачи — изучение местных сырьевых ресурсов и отходов промышленности для изготовления медикаментов.

Лаборатория разработала методику и поставила производство основного азотно-кислого висмута, применяемого при лечении желудочно-кишечных заболеваний. На Свердловском реактивном заводе изготовлено около 2-х тонн этого препарата. На базе уральской медной промышленности сделано свыше полутонны медной амальгамы для пломбирования зубов. Она используется не только в нашей, но и в других областях. Из отходов формалина получено более 250 килограммов уротропина для внутривенных вливаний при общем заражении крови.

Лаборатория сейчас успешно работает над заменой свиного сала и вазелина при изготовлении мазей. Оказалось, что один из смазочных материалов, применяемых в технике, вполне пригоден для этого и частично имеет даже преимущество перед салом и вазелином.

БИБЛИОГРАФИЯ

П. Бажов

П. Бажов написал новую книгу—«Сказы о немцах». Ещё в сказах «Малахитовой шкатулки» мелькали фигуры немецких «густохлёбов» и «брюхогладов». В «Сказах о немцах» эти фигуры П. Бажовым даны крупным планом.

Тема—немцы в России, немцы на Урале —давнишняя тема русской литературы. История дает обильные материалы о том, как немецкие авантюристы, малые и большие, пользуясь покровительством русского самодержавия и его боязнью своего народа, получали на русской службе свой «кусочек хлеба с маслом», презирая русский народ, третируя его, как «низшую расу». Немало материалов о немецких паразитах-эксплоататорах хранит и уральская история, в особенности народная история Урала, к источникам которой и обращается главным образом П. Бажов.

Ещё Салтыков-Щедрин в своих сатирических очерках заклеймил немецких авантюристов, жадных до чужого добра, именем «пакостников», которые кичатся своей культурой, а за границей лишь «пакостничают».

Тему о немцах-пакостниках подхватил и применительно к Уралу разработал Д. Мамин-Сибиряк. Немцы на Урале представлены у Мамина-Сибиряка богато: авантюрист и уголовный делец Оскар Шнигель в романе «Приваловские миллионы», управляющий горным заводом Лаптева Майзель в романе «Горное гнездо», спекулянт Штофф, прозванный за малый рост «Полуштофом», в романе «Хлеб», безымянный, всегда пьяный немец в очерке «Бойны» и т. д.—вся эта немецкая орава изображена живо, реалистически об'ективно.

Народ, горнорабочее население Урала, ближе всего сталкивавшееся с немцами, ненавидело их, как только могло ненавидеть.

В этом же плане, в плане «народной памяти», «народной истории» Урала показывает немцев и П. Бажов. Вот что он пишет в предисловии к сказам:

«Отмечая деловитость, внешнюю простоту и большое знание производства у англичан, веселый и порой легкомысленный нрав французов, запальчивость, горячность и внешнюю забавность наряда итальянцев, в преданиях по отношению ко всем немцам отчетливо проводится одна оценка: «густохлебы» и «брюхоглады», которые жирно кормились, но ничего не давали».

Тема немецкого паразитизма и эксплоатации—не единственная и даже не главная тема «Сказов о немцах». Эта тема лишь соединяет «Сказы» с большой историко-литературной традицией, с Маминым-Сибиряком и Щедриным, как и другими русскими писателями, касавшимися темы немцев в России (Некрасов, Л. Толстой, Лесков).

В «Сказах о немцах» П. Бажова есть новая тема, которая органичнее всего связывает историческое прошлое с героическим сегодня нашей жизни —с отечественной войной советской родины против немецко-фашистских захватчиков.

«Сказы о немцах» проникнуты народной идеей о том, что русский народ и его культура, его творчество не только не уступят немецким, но во многом превосходят их. Этой главной, залушевной народной идеей, идеей нашего национального достоинства, помогающей нам воевать и одерживать победы над хвастливым и бешеным в лютой злобе врагом, проникнуты все сказы.

Почти во всех сказах, составляющих новую книгу, художник сталкивает немецких высокомерных мастеров с мастерами русскими и удивительно живо, ярко, весьма реалистично показывает превосходство русских.

С особой силой и прелестью превосходство русских раскрыто художником в замечательном сказе «Иванко-Крылатко». Сказ этот широко известен. Он обошёл многие наши центральные газеты и журналы. Напечатала его и газета «Красная звезда». Это было как нельзя более уместно. Сколько бойцов и офицеров Красной Армии вдохновил и окрылил этот поэтический сказ о творческой мощи нашего народа, о его живом, крылатом гении в сопоставлении с мертвой, механической немецкой ремесленностью!..

Сказы Бажова рисуют целую галлерею талантливых, творчески одушевленных мастеров, подобных Иванку-Крылатко: Артюха Сергач, Панкрат, Веселухин, Брат, Афоня Хрусталек. Им противостоят немецкие «густохлебы»: Фуйко, Двоефедя, Тараканье Мыло, Главный Вор и другие. Сатирический талант П. Бажова в новых сказах раскрылся в полном блеске.

Так же хорош и, кажется, ещё лучше, строже, чище стал язык художника в передаче уральской народной речи. В «Малахитовой шкатулке» можно встретить иногда книжные выражения, нарушающие общую гармонию «сказа». В последних двух книгах—«Ключ-Камень» и «Сказы о немцах» язык чист, выверен, отточен.

Немногим дано это счастье—понимать и чувствовать законы вкуса и художественной меры, лежащие в основе произведений народного творчества,—Бажову это дано. Его поэтика, стиль—на уровне народной поэтики и это—высшая похвала, которая может быть дана литературному мастерству.

Другая высшая оценка также может быть приложена к книге Бажова. Это то самое, что некогда В. И. Ленин отметил в романе Горького «Мать»: его своевременность. Да, книга Бажова своевременна в высоком, историческом, смысле этого слова.

А. ЛАДЕЙЩИКОВ.

Адрес редакции: Свердловск, ул. Ленина, 47, 4-й этаж. Телефоны редакции: ответственный редактор Д1-19-07, заместитель ответственного редактора Д1-43-07, ответственный секретарь Д1-38-93, отдел партийной жизни и пропаганды Д1-38-82, Д1-34-05, промышленно-транспортный отдел Д1-32-86, Д1-39-10, сельскохозяйственный отдел Д1-25-42, Д1-97-47, отдел школ и вузов Д1-36-10, отдел писем Д1-39-76, Д1-35-94, по вопросам торговли и быта звонить Д1-39-10, по вопросам информации Д1-21-42, военный отдел Д1-28-03. Зав. редакцией Д1-36-10, Д1-39-80. Зав. издательством Д1-91-26, отдел об'явлений Д1-52-00.

НС36575. Газетно-журнальная типография издательства «Уральский рабочий». Свердловск, ул. Ленина, 47. Заказ № 10033.