ВОСКРЕСЕНЬЕ
17
ОКТЯБРЯ
1943 г.

Пролетарии всех стран соединяйтесь!

УРАЛЬСКИЙ РАБОЧИЙ

ОРГАН СВЕРДЛОВСКОГО ОБЛАСТНОГО и ГОРОДСКОГО КОМИТЕТОВ ВКП(б), СВЕРДЛОВСКОГО ОБЛАСТНОГО и ГОРОДСКОГО СОВЕТОВ ДЕПУТАТОВ ТРУДЯЩИХСЯ

XXVI ГОД ИЗДАНИЯ
№ 214 (8444)
ЦЕНА НОМЕРА 20 КОП.

Газета выходит по вторникам, средам, пятницам, субботам и воскресеньям.

Глубоко вникать в экономику, умело руководить хозяйством!

За время отечественной войны наши партийные, советские и хозяйственные органы проделали труднейшую и сложнейшую организаторскую и строительную работу. В результате, как говорил товарищ Сталин, преобразились не только наша страна, но и сами люди в тылу. Война, ставшая поворотным пунктом в развитии страны, заставила перестроить всю нашу работу на военный лад. Партия и советское государство, владея всеми рычагами управления, быстро перестроили всю экономику страны применительно к военной обстановке. Страна наша стала подлинным военным лагерем.

Во всей поистине грандиозной работе, проделанной в тылу за время войны, ещё и ещё раз сказалась руководящая сила большевистской партии и советского государства.

Успехи советского тыла, всего народного хозяйства хорошо известны нашему народу и всему миру. Но мы не были бы большевиками, если бы удовлетворились достигнутым. Настроения благодушия и довольства достигнутым делают работников нетребовательными и слепыми в отношении к недостаткам. Такие настроения не к лицу большевикам. Большевики должны отличаться непримиримостью к недостаткам, требовательностью к себе, ко всей своей работе. Так учат нас партия, великий Сталин.

Большевистские руководители должны отличаться умением трезво оценивать успехи и не обольщаться, даже если успехи очень велики; умением видеть недостатки и устранять их; умением за текущими делами видеть перспективу развития. Стояние впереди задачи не дают большевику почивать на лаврах, застаиваться на месте. В характере большевика — постоянное стремление вперёд.

Блестящие победы Красной Армии на фронте и трудящихся масс в тылу вызывают справедливую гордость советских людей. Близится день нашей полной победы над ненавистным врагом. И во имя завоевания окончательной победы, во имя возрождения счастливой жизни на освобожденной от немцев земле, во имя нового расцвета нашего социалистического государства мы должны сейчас мобилизовать все свои силы, все ресурсы и возможности нашего хозяйства, должны работать ещё лучше, ещё организованнее и плодотворнее.

Возможности, которыми мы располагаем, использованы ещё далеко не всюду и не все. Отсюда — наряду с передовыми отраслями промышленности есть отстающие, наряду с передовыми в области сельского хозяйства районами есть отстающие районы. В одинаковых трудных условиях военного времени одни предприятия добиваются перевыполнения государственных планов, другие находятся в долгу перед фронтом и страной, одни районы добиваются высокой урожайности полей, новых успехов в развитии животноводства, другие топчутся на месте или даже пятятся назад.

В чём тут дело? Практика показывает, что **дело, прежде всего, в уровне и методах руководства хозяйством.**

XVIII партийная конференция, повернувшая внимание парторганизаций в сторону промышленности и транспорта, указывала, что этот поворот не означает ослабления внимания к сельскому хозяйству. Наши партийные организации настолько выросли, указала в своих решениях партконференция, что они могут заняться в равной мере и промышленностью и сельским хозяйством. Искусство большевистского руководства хозяйством состоит в гармоническом развитии всех отраслей хозяйства по единому государственному плану, подчиненному сейчас интересам войны, интересам победы.

Но, **чтобы правильно руководить хозяйством, надо его знать, знать глубоко, в деталях.** Руководство должно быть компетентным, оперативным, действенным, конкретным. Еще на XVIII с'езде партии товарищ Сталин требовал «приблизить руководящие органы к низовой работе с тем, чтобы сделать их руководящую работу всё более оперативной и конкретной, всё менее заседательской и канцелярской». Жизнь показала, что больше всего упущений и недостатков в работе имеется как раз в тех партийных организациях, где до сих пор ещё живое, конкретное руководство подменяют руководством «в общем и целом», где в руководстве преобладает декларативно-заседательский метод.

Ведь факт, что некоторые обкомы, горкомы, райкомы партии и их работники не знают глубоко экономики своих районов, не изучают состояния предприятий, районов, о работе заводов и колхозов нередко судят лишь по статистическим данным.

Каждая область, каждый район имеют своих передовиков. Отличные результаты работы передовых предприятий создают нередко удовлетворительный средний процент выполнения государственных планов в целом по области или району. Но кто видит только средний процент, кто изучает жизнь только по средним цифровым данным, тот никогда не увидит особенностей и действительного положения вещей на отдельных предприятиях, в районах и городах и не сумеет ввиду этого оказать своевременно необходимой помощи отстающим предприятиям и районам. Отсюда для некоторых местных партийных руководителей многие недостатки оказываются неожиданными и падают, как снег на голову.

Иногда, при выявлении промахов и недостатков, партийные работники говорят: «Но разве мы не принимали решений? Разве мы не требовали в своих резолюциях успешной работы заводов, колхозов, совхозов?». Но мало ведь вынести решение. Надо организовать его выполнение, установить контроль за исполнением, такую проверку, которая обеспечила бы проведение решений в жизнь.

Между тем, в некоторых партийных организациях проверка исполнения принятых решений организована плохо, проводится с большим опозданием, подчас уже после того, как явно обнаружился срыв выполнения того или иного решения. Нередко, вместо того, чтобы принять оперативные меры по устранению обнаруженных недостатков, вопросы откладываются до заседаний бюро, а затем рассматриваются неподготовленными, до существа вопросов не добираются. Или послушают работника, выругают, снимут с работы, а действенных мер, чтобы выправить положение, не принимают.

—Чтобы руководить, надо предвидеть, —учит нас товарищ Сталин. Умелое руководство предупреждает возникновение недостатков. Искусство руководства состоит в том, чтобы предвидеть трудности, могущие возникнуть на пути, и уметь преодолевать их. Руководить—значит глядеть вперёд, видеть при этом все детали подлежащей решению задачи, уметь маневрировать ресурсами, выходить из трудностей.

Если, скажем, во-время не отремонтированы тракторы, то, понятно, что многие сельскохозяйственные работы уже заранее обрекаются на неудачу. Но, чтобы своевременно отремонтировать тракторы, надо обеспечить их запасными частями. Для этого, в свою очередь, надо своевременно позаботиться о производстве запчастей, используя местные возможности. Использование же имеющихся возможностей предполагает знание их, знание до мельчайших подробностей мощностей своих предприятий.

Наше сельское хозяйство обладает большими возможностями снабжения страны дополнительным продовольствием. Они—в разностороннем развитии всех отраслей сельского хозяйства. Но некоторые местные партийные и советские организации упускают из поля своего зрения такие отрасли, как, например, садоводство, пчеловодство. Упускают потому, что не вникают глубоко в экономику районов, не знают их возможностей, не проявляют инициативы в их использовании.

Природные богатства нашей страны позволяют ещё выше поднять уровень промышленного производства. Здесь тоже подчас решающее значение имеет использование местных возможностей—местных залежей топлива, руд, строительных материалов. Но чтобы привести в движение надо природные богатства, надо знать экономику своих областей, районов, городов, знать и уметь использовать эти богатства на благо родины.

Обкомы, горкомы, райкомы партии, местные советские органы должны **повысить требовательность к себе,** к руководителям хозяйственных организаций. В хозяйстве области, края, района должна чувствоваться твёрдая руководящая рука. Руководители партийных и советских организаций должны критически относиться к недостаткам, своевременно вскрывать их, создать атмосферу большевистской непримиримости и нетерпимости ко всему, что мешает нашему движению вперёд.

О работе партийных, советских, хозяйственных руководителей партия судит не по их словам, а по конкретным результатам состояния хозяйства, помощи фронту. Выполнены государственные планы производства, военные заказы, поднялась урожайность, выросло поголовье скота, увеличилась доходность колхозов и колхозников, восстановлено хозяйство, разрушенное врагом,—значит, парторганизация работает так, как того требует партия. Не проходить мимо недостатков, а требовать их решительного устранения, воспитывать кадры на их ошибках, воспитывать в борьбе за преодоление трудностей—вот что требуется от каждой партийной организации.

Успехи наши в хозяйстве велики, они приумножаются с каждым днём. Тем смелее, безбоязненнее могут большевики вскрывать недостатки. Глубоко вникая в экономику, умело руководя хозяйством, наши партийные и советские организации мобилизуют на помощь фронту новые могучие резервы и тем самым будут способствовать приближению часа нашей полной победы.

(Передовая «Правды» за 16 октября).

Принято по радио.

ОТ СОВЕТСКОГО ИНФОРМБЮРО

Оперативная сводка за 16 октября

Наши войска, отбивая контратаки крупных сил пехоты и танков противника, продолжали вести уличные бои в городе МЕЛИТОПОЛЬ. Противник понёс огромные потери в живой силе и технике—только в юго-западной части города МЕЛИТОПОЛЬ при отражении контратак наши войска уничтожили более 40 немецких танков.

Южнее ЗАПОРОЖЬЕ наши войска, продолжая наступление, продвинулись вперёд от 5 до 10 километров и заняли населённые пункты ЯНЧЕКРАК, ЖЕРЕБЯНКА, ЛУГОВОЙ, ЛЕСНОЙ, ГРОЗОВ, ГЛАДКИЙ.

Юго-восточнее КРЕМЕНЧУГ наши войска возобновили бои по расширению плацдарма на правом берегу реки ДНЕПР и, сломив ожесточённое сопротивление противника, продвинулись вперёд от 5 до 10 километров и заняли несколько населённых пунктов. Неоднократные контратаки противника, поддержанные танками и авиацией, были отбиты с большими для него потерями.

В полосе среднего течения ДНЕПРА, на правом берегу реки, севернее КИЕВА наши войска продолжали вести бои по расширению плацдарма и улучшили свои позиции.

Южнее ГОМЕЛЯ наши войска в результате боёв продвинулись вперёд, улучшив свои позиции.

На остальных участках фронта—усиленная разведка и артиллерийско-миномётная перестрелка.

В течение 15 октября наши войска на всех фронтах подбили и уничтожили 81 немецкий танк. В воздушных боях и огнём зенитной артиллерии сбито 76 самолётов противника.

★ ★ ★

В городе Мелитополь продолжались уличные бои. Противник непрерывно перебрасывает с других участков фронта крупные силы пехоты и танков и бросает их в контратаки, пытаясь восстановить положение. В результате ожесточённых уличных боёв, неоднократно переходивших в рукопашные схватки, наши войска очистили от немцев ряд кварталов и уничтожили до 2.000 гитлеровцев. Немцы предприняли несколько танковых контратак, но успеха не добились. Советские артиллеристы и бронебойщики, действующие в юго-западной части города, уничтожили более 40 немецких танков. Кроме того, огнём нашей артиллерии уничтожено 28 орудий, 6 шестиствольных миномётов и 120 автомашин противника.

* * *

Южнее города Запорожье части Н-ского соединения, сломив сопротивление противника, пытавшегося задержаться на промежуточных рубежах, продвинулись вперёд и заняли несколько населённых пунктов. На одном участке немцы сильным миномётным и пулемётным огнём сковывали наши наступающие подразделения. Танкисты Н-ской части, продвигаясь балками, обошли противника. Немцы были прижаты к плавням и под угрозой окружения в беспорядке отступили, бросив 13 миномётов, 42 пулемёта и много боеприпасов. На другом участке советские подвижные отряды разгромили батальон вражеской пехоты и захватили пленных.

Наши лётчики продолжали наносить удары по войскам противника и причинили им большой урон. В течение трёх ночей подряд наша авиация бомбардировала немецкие воинские эшелоны и военные склады противника на железнодорожной станции Никополь. В результате бомбардировки разбито 4 железнодорожных состава с техникой и боеприпасами. Возникли пожары, сопровождавшиеся сильными взрывами.

* * *

На правом берегу Днепра юго-восточнее города Кременчуг наши войска атаковали противника и в результате ожесточённого боя овладели сильно укреплёнными позициями. Развивая успех, советские бойцы продвинулись вперёд и заняли несколько населённых пунктов. Все попытки немцев восстановить положение закончились неудачей. Отбивая контратаки противника, наши войска подбили и сожгли 25 вражеских танков и уничтожили до полка немецкой пехоты. Захвачены трофеи. Взято более 250 пленных.

* * *

В среднем течении Днепра на правом берегу реки наши войска продолжали вести бои и улучшили свои позиции. Севернее Киева наши войска за день боёв истребили свыше 1.000 немецких солдат и офицеров. За истекшую неделю части Н-ского соединения отбили более 200 контратак пехоты, танков и самоходных орудий противника. Отражая вражеские контратаки и шаг за шагом продвигаясь вперёд, части соединения за это время уничтожили свыше 8 тысяч немецких солдат и офицеров, 176 танков, 187 орудий и более 400 пулемётов.

* * *

Южнее Гомеля части Н-ского соединения продолжали продвигаться вперёд и улучшили свои позиции. Немцы оказывали сильное огневое сопротивление и неоднократно переходили в контратаки. Все контратаки противника отбиты с большими для него потерями. Уничтожено 800 вражеских солдат и офицеров, 27 орудий, 95 пулемётов и 60 автомашин с грузами. Севернее Гомеля происходила усиленная артиллерийская перестрелка.

* * *

В Балтийском море потоплен транспорт противника водоизмещением в 1.500 тонн.

* * *

Партизанский отряд, действующий в одном из районов Вилейской области, разгромил немецкие гарнизоны в трёх крупных населённых пунктах, истребив при этом до 400 вражеских солдат и офицеров. Партизаны уничтожили 5 танков, 16 автомашин, 36 мотоциклов. Советские патриоты захватили 3 орудия, 36 пулемётов, 270 винтовок и много боеприпасов. Другой отряд вилейских партизан подорвал на минах 9 немецких автомашин и уничтожил 86 гитлеровцев.

* * *

Ефрейтор 11 роты 164 полка 57 немецкой пехотной дивизии Рудольф Келлер, захваченный в плен на правом берегу Днепра, рассказал: «На всём пути отступления от района Белгорода до Днепра наша дивизия несла большие потери. Когда мы переправились на правый берег Днепра, 164 полк состоял из четырёх сводных рот. Все эти роты, вместе взятые, насчитывали 115 человек. Солдаты хотели как можно скорее перебраться на правый берег Днепра. Каждый считал, что спасение возможно только там, за рекой. Офицеры уверяли нас, что через этот водный рубеж не пройдёт ни один русский солдат. Однако через несколько дней русские переправились через Днепр и совершенно неожиданно зашли в тыл нашему полку. Никто не ожидал, что русские смогут так быстро форсировать такую широкую реку. Поднялась невообразимая паника, солдаты потеряли голову от страха и кричали: «Нас окружили! Мы в мешке». Я вместе с группой солдат решил, что после того, как бои перенесены на правобережье Днепра, все потеряно, и сдался в плен».

(Принято по радио).

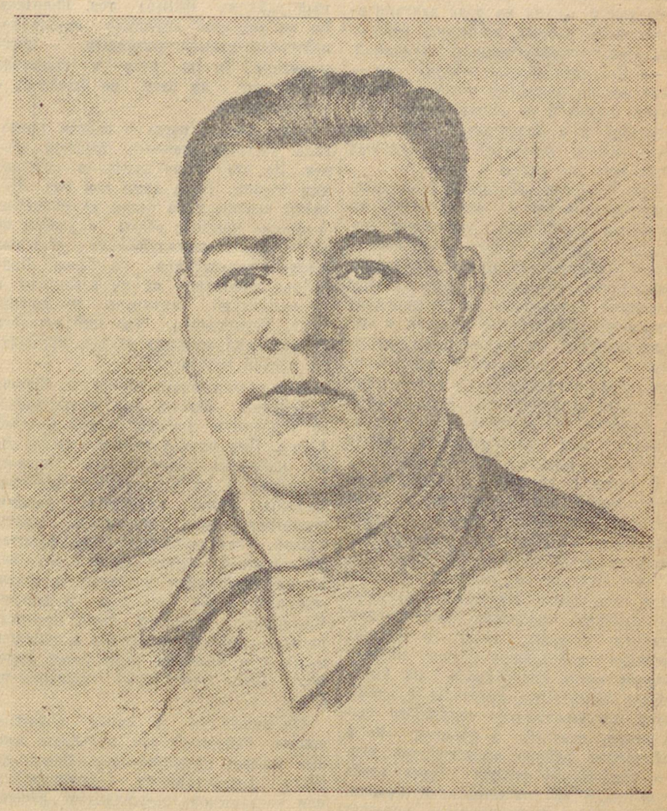

В. СМИРНОВ в дни войны вступил в комсомол и ушёл добровольцем на фронт. Сейчас В. СМИРНОВ выполняет специальное задание командования.

Всесоюзное совещание руководителей фронтовых комсомольско-молодежных бригад

Вчера на совещании начались прения по докладу заместителя наркома тов. Тур.

Откуда бы ни был делегат, какой бы завод он ни представлял, его выступление вносит что-то новое в опыт борьбы за ускоренный выпуск вооружения для фронта.

На трибуне—инициатор фронтовых бригад на Уралмашзаводе Михаил Попов. В своём выступлении он вспоминает грозные дни осени 1941 года. К сердцу нашей родины — Москве — бешено рвались озверелые полчища немецко-фашистских захватчиков. Смертельная опасность нависла тогда над нашей страной.

Именно в эти дни Михаил Попов вместе со своей бригадой решает исключительно ответственную задачу. Надо было во что бы то ни стало сократить время на расточке сложного узла с 38 до 5—6 часов. Этого требовала родина, этого требовали интересы фронта. Сподвижники фронтовиков — стахановцы—смело взялись за изменение технологического процесса. Большие летающие суппорты они заменили малыми. Из утиля создали новые приспособления, обрабатывали их собственными силами, и фронтовая бригада победила. Она во много раз сократила производственный цикл. Вскоре, внедрив несколько специальных резцов, бригада Михаила Попова установила небывалый рекорд. Она сократила расточку до 1 часа 30 минут.

Так работают фронтовые бригады, каждая по своему, но все высокопроизводительно. Всех их отличают инициативность, организованность, дисциплинированность, стремление во всём следовать примеру красных воинов.

Слушая выступление бригадира электросварщиков Георгия Огаркова, ясно представляешь себе высокое мастерство и техническую культуру дружного молодёжно-комсомольского коллектива. Всё здесь рассчитано по часам и минутам. Сварочные точки аппаратуры и провода закреплены за каждым сварщиком. Сварочные щитки, инструмент бережно хранятся в специальных шкафах. Каждый сварщик в бригаде Георгия Огаркова знает свое место. Оно ему определено по его способностям и квалификации.

В декабре молодые электросварщики поразили заводской коллектив исключительно высокой производительностью труда. Готовясь к двадцатипятилетию ВЛКСМ, они на сверхплановой машине «Генерал Рокоссовский» сняли время на заварку с 10—12 часов до 2 часов 40 минут.

— С 1942 года,—говорит бригадир-автоматчик тов. Засыпкина, — работаем мы во фронтовой бригаде. Нас четверо девушек, а задание выполняем мы за 9 человек. С каждым месяцем выработка наша растёт. В сентябре, например, мы выполнили своё производственное задание на 220 проц. и кроме того во внеурочное время изготовили 50 тысяч деталей для грозных боевых машин. В октябре мы собираемся ещё выше поднять производительность труда. Юбилей ленинско-сталинского комсомола мы ознаменуем новыми производственными победами. Задание выполним на 230 процентов.

Один за другим поднимаются на трибуну руководители комсомольско-молодёжных фронтовых бригад страны. Знатного кузнеца Григория Коваленко сменяет сборщик Наум Карамзаев, штамповщика Ивана Пыж — сверловщица Мария Сибирякова. Своим богатым опытом вчера на совещании поделились десятки делегатов.

И все они, вдохновлённые блестящими победами Красной Армии, освобождением новых советских городов от фашистского рабства, стремятся сейчас достойно встретить двадцатипятилетие ВЛКСМ и 26-ю годовщину Великого Октября.

Рассказывая о своих достижениях, руководители фронтовых бригад берут на себя новые социалистические обязательства и клянутся их выполнить во что бы то ни стало.

Сегодня совещание руководителей комсомольско-молодежных фронтовых бригад продолжает свою работу.

ДЛЯ ФРОНТА, ДЛЯ ПОБЕДЫ!

С большим под'ёмом члены нашей сельхозартели «Красная Звезда» обсуждали письмо колхоза «1 мая», Красноуфимского района, о развёртывании предоктябрьского социалистического соревнования, о сдаче государству продуктов сверх плана. Колхозники единодушно поддерживают первомайцев.

Выполняя клятву уральцев товарищу Сталину, мы досрочно рассчитываемся с государством. К 25 октября завершим обмолот хлебов.

Стремясь усилить помощь фронту, наш колхоз сдаёт сверх плана в фонд Красной Армии 100 пудов мяса и 15.000 литров молока.

В счёт натуроплаты будущего года за работы МТС вывозим на заготовительные пункты 7.200 пудов зерна.

2.000 пудов овощей мы продали кооперации.

Вступив в предоктябрьское социалистическое соревнование, колхозники обязались энергичнее взяться за под'ём животноводства. Сейчас принимаются все меры к тому, чтобы создать скоту тёплую, сытую зимовку, ремонтируются, приводятся в порядок все животноводческие постройки. До наступления холодов к фермам будет подвезено не менее одной трети годовой нормы грубых кормов.

Колхозники «Красной звезды» обратились ко всем колхозникам Туринского района с призывом шире развернуть предоктябрьское социалистическое соревнование, сдать в фонд Красной Армии тысячи пудов зерна, мяса, овощей и других сельскохозяйственных продуктов, сделать всё для фронта, для победы!

А. ПОЛЗУНОВ—председатель колхоза «Красная звезда», Туринского района, З. РИХТЕР — секретарь колхозной партийной организации, А. МАКУШЕВ—бригадир.

ВТОРИЧНАЯ ПЕРЕПАШКА ПОЛЕЙ

ШАЛЯ, 16 октября (по телефону). С большим под'ёмом в колхозах района встретили обращение колхоза «Закалённый боец» о предоктябрьском социалистическом соревновании. В сельхозартели «Новая роща» усилили молотьбу. В колхозе «Северный уралец» закончили сдачу государству картофеля.

В ряде колхозов развернули решительную борьбу с потерями. В колхозе «Новая роща» провели вторичную перепашку. С каждого гектара дополнительно собрали до центнера картофеля.

19 ТЫСЯЧ ПУДОВ ХЛЕБА, КАРТОФЕЛЯ И ОВОЩЕЙ СВЕРХ ПЛАНА

Выполняя клятву уральцев товарищу Сталину, наш колхоз «Ленинский путь», Красноуфимского района, досрочно выполнил свои обязательства перед государством. Сдано хлеба 21.350 пудов, картофеля и овощей—12.400 пудов.

В честь новых побед нашей героической Красной Армии члены колхоза единодушно решили сдать сверх плана: хлеба 7 тысяч пудов, овощей и картофеля 12 тысяч пудов, всего 19 тысяч пудов сельскохозяйственных продуктов.

Кроме того, направляем в освобождённые от немецкой оккупации районы 20 голов скота.

Сверхплановой сдачей хлеба, картофеля и овощей государству поможем Красной Армии быстрее разгромить врага!

Н. ГОЛОСОВ.

Председатель колхоза «Ленинский путь», Красноуфимского района.

ВЕРНЕМ РАЙОНУ БЫЛУЮ СЛАВУ

ОТВЕТ КРАСНОУФИМЦАМ

Дорогие товарищи!

Ваше письмо, в котором содержатся слова справедливого упрёка об отставании нашего Петрокаменского района, взволновали колхозников до глубины души. Обсуждая это письмо на митингах, колхозных собраниях, мы решили ответить вам не словами, а настоящими большевистскими делами.

Что же мы уже сделали?

За эти дни, которые прошли после опубликования вашего письма, мы, мобилизовав все силы, значительно повысили темпы текущих сельскохозяйственных работ.

Скирдование хлебов и соломы ведем круглые сутки. Колхозы «Красный партизан», имени Максима Горького, «Красный путь», «Амурский партизан» полностью завершили скирдование. В два дня будет завершена эта работа в целом по району.

Основная задача, которую мы перед собой поставили, — полностью выполнить план хлебопоставок к 25 октября. Колхоз «Красное знамя», уже выполнивший свою первую заповедь, сдает сверх плана 900 пудов зерна в счёт натуроплаты 1944 года, 600 пудов в особый фонд Верховного Главнокомандования. Заканчивают выполнение плана хлебопоставок колхозы «Всходы коммуны», «Красный воин», имени Кагановича, «Красное поле», «Сигнал» и другие.

Товарищи красноуфимцы! Готовясь к подписанию годового отчёта товарищу Сталину, мы приложим все силы к тому, чтобы вернуть нашему району былую славу.

От имени петрокаменских колхозов:

Председатели колхозов: «Красное знамя»—ЛАРИОНОВ, «Красный воин»—СТАРЦЕВА, «Сигнал»—БЫЗОВ.

ОБ УЧАСТИИ ПРОФСОЮЗНЫХ ОРГАНИЗАЦИЙ В ПРОВЕДЕНИИ ТРЕТЬЕЙ ДЕНЕЖНО-ВЕЩЕВОЙ ЛОТЕРЕИ

С 25 октября 1943 года проводится третья денежно-вещевая лотерея. Средства от проводимой лотереи направляются на финансирование мероприятий, связанных с войной против немецко-фашистских захватчиков.

ВЦСПС обязывает все профорганизации принять самое активное участие в проведении подписки на билеты третьей денежно-вещевой лотереи среди рабочих, служащих, домашних хозяек. Предлагается всем профсоюзным организациям на предприятиях, в учреждениях среди рабочих и служащих широко раз'яснить значение и условия подписки на третью денежно-вещевую лотерею. Необходимо на основе полной добровольности стремиться, чтобы рабочие и служащие приобрели билеты в среднем на сумму, составляющую 8—10 процентов от месячного заработка, с оплатой лотерейных билетов при подписке или же в рассрочку до 1 января 1944 года.

До начала распространения билетов третьей денежно-вещевой лотереи рекомендуется провести проверку выигрышей рабочими и служащими по билетам денежно-вещевой лотереи 1942 года и широко популяризировать эти выигрыши.

(ТАСС).

ПРИБЫТИЕ В СССР ТУРЕЦКОГО ПОСЛА г-на ХУССЕЙН РАГИБ БАЙДУР

15 октября с. г. в Москву прибыл Чрезвычайный и Полномочный Посол Турецкой республики в СССР г-н Хуссейн Рагиб Байдур.

На аэродроме г-на Х. Р. Байдура встречали представитель Протокольного отдела НКИД т. П. А. Бушуев, состав посольства Турецкой республики во главе с поверенным в делах г-ном Дамбел, афганский посол г-н Султан Ахмед Хан и иранский посол г-н Ахи.

ЗВЕРСТВА ФАШИСТОВ В КРАМАТОРСКЕ

КРАМАТОРСК, 15 октября (ТАСС). После изгнания гитлеровцев из Краматорска в полной мере раскрылась картина кровавого произвола гестаповских палачей.

С первых дней оккупации города гестапо приступило к поголовному истреблению населения. Руководитель краматорского отделения гестапо Мойшке и бургомистр города Шопен избрали местом для совершения массовых казней глубокий карьер у меловой горы вблизи города. Здесь немецкие палачи расстреляли более 3 с половиной тысяч человек.

Всем краматорцам памятен день 25 января 1942 года, когда немцы организовали массовую облаву на население. Всех, кто им попадался, гнали к карьеру на расстрел. С утра до ночи у меловой горы стояли вопли истязуемых, трещали немецкие автоматы. Только когда захваченные при облаве более 400 женщин, стариков и детей были расстреляны и засыпаны землей, прекратилась расправа.

После освобождения города от немецких оккупантов в середине сентября была произведена частичная раскопка этого карьера. Он оказался заполненным трупами. Установлено, что гитлеровцы подвергали свои жертвы чудовищным пыткам.

По далеко не полным данным, гитлеровцы за время оккупации Краматорска расстреляли более 6 тысяч человек и 10 тысяч человек угнали в германское рабство.

Сводка облземотдела

о ходе обмолота зерновых и зернобобовых культур в колхозах Свердловской области на 16 октября 1943 г.

Районы	Обмолочено в процентах к плану
1. Алапаевск гор.	**100,0**
2. Серов город	**100,0**
3. В.-Пышминский	98,2
4. Буткинский	95,7
5. Сысертский	93,7
6. Арамильский	88,5
7. Карпинский	87,7
8. Покровский	87,0
9. Свердловский	83,1
10. Талицкий	76,7
11. Каменский	76,1
12. Пышминский	75,3
13. Красноуфимский	74,2
14. Краснополянский	73,6
15. Елайский	72,8
16. Манчажский	71,3
17. Егоршинский	70,0
18. Режевской	69,2
19. Н.-Тагильский	69,2
20. Артинский	69,0
21. Кировградский	68,9
22. Н.-Сергинский	68,6
23. Зайковский	67,5
24. Верхотурский	67,1
25. Невьянский	66,2
26. Тугулымский	65,8
27. Полевской	65,5
28. Исовской	64,8
29. Туринский	64,7
30. Сухоложский	64,6
31. Билимбаевский	64,4
32. В.-Тавдинский	63,9
33. Камышловский	63,9
34. Висимский	63,1
35. Сл.-Туринский	62,6
36. Таборинский	62,0
37. Белоярский	60,5
38. Шалинский	59,9
39. Ачитский	59,5
40. Серовский	59,1
41. Н.-Ляпинский	58,8
42. Махневский	56,5
43. Алапаевский	53,7
44. Ирбитский	52,3
45. Ревдинский	51,1
46. Петрокаменский	49,9
47. Кушвинский	47,5
48. Гаринский	44,2
49. Ивдельский	42,0
50. В.-Салдинский	41,6
51. Н.-Салдинский	35,4
По области:	66,8

Сводка облземотдела

о перепашке убранных площадей картофеля в колхозах области на 16 октября 1943 г.

Районы	Перепахано в проц. к убороч. площ.
1. Н.-Тагильский	**100,0**
2. Н.-Сергинский	67,0
3. Исовской	35,0
4. Невьянский	34,7
5. Н.-Салдинский	32,8
6. Буткинский	31,0
7. Сысертский	24,4
8. Таборинский	23,5
9. Полевской	23,1
10. Егоршинский	22,3
11. В.-Салдинский	18,5
12. Ирбитский	15,5
13. Висимский	11,4
14. Зайковский	8,0
15. Краснополянский	6,8
16. Сл.-Туринский	4,9
17. Еланский	2,3
18. Талицкий	0,2

ВРУЧЕНИЕ МЕДАЛЕЙ «ЗА ОБОРОНУ ЛЕНИНГРАДА» МИТРОПОЛИТУ АЛЕКСИЮ И ДРУГИМ СЛУЖИТЕЛЯМ РУССКОЙ ПРАВОСЛАВНОЙ ЦЕРКВИ

ЛЕНИНГРАД, 15 октября (ТАСС). По поручению Президиума Верховного Совета СССР вручены медали «За оборону Ленинграда» группе служителей русской православной церкви. В дни великой отечественной войны священнослужители Ленинграда помогали укреплению обороноспособности города, участвовали в сборе средств на вооружение и подарков Красной Армии, лишь на сооружение танковой колонны «Дмитрий Донской» собрано свыше 6 миллионов рублей.

Первому вручается медаль ленинградскому митрополиту Алексию. Принимая медаль, митрополит Алексий сказал:

— Я благодарю советское правительство за высокую честь, оказанную мне. Верующие православной церкви в нашем городе посильно помогают нашей славной Красной Армии и молят бога о ниспослании победы русскому оружию и о скорейшем разгроме немецко-фашистских захватчиков. Я заверяю правительство, что и впредь священнослужители православной церкви и верующие нашего города-героя будут вносить свою лепту в фонд обороны любимой отчизны, будут усердно молить всевышнего о скорейшем изгнании гитлеровских супостатов с родной русской земли, будут возносить молитвы за здоровье народного вождя Иосифа Сталина.

Вслед за митрополитом Алексием медали получили протоиерей Никольского собора Ломакин и Дубровинский. В Выборгском районе медаль была вручена настоятелю Больше-Охтинской Никольской церкви протоиерею Михаилу Славницкому. Священник Славницкий активно участвовал в сборе средств на танковую колонну «Дмитрий Донской», состоит в группе самозащиты и несёт дежурства по обеспечению общественного порядка в своём доме.

Медаль «За оборону Ленинграда» вручена также другим служителям русской православной церкви и представителям церковных советов верующих.

ХРОНИКА

Президиум Верховного Совета СССР назначил тов. Новикова Николая Васильевича Чрезвычайным и Полномочным Посланником СССР в Египте.

ПАРТИЙНАЯ ЖИЗНЬ

АГИТАЦИЯ ПРЕДАНА ЗАБВЕНИЮ

Заведующий отделом агитации и пропаганды Зайковского райкома ВКП(б) тов. Чесноков поведал нам свою точку зрения на роль агитационно-массовой работы в период решающих сельскохозяйственных кампаний.

— Посудите сами,—говорил он,—разве теперь агитация поможет? Район сильно отстал и со скирдованием, и с молотьбой и с хлебосдачей. Нет, уж пусть сейчас действует оперативный штаб. Ему все карты в руки...

Тов. Чесноков работает сейчас уполномоченным в одном из колхозов, заведующая партийным кабинетом тов. Листова послана уполномоченным в колхоз «Ленинский путь», а пропагандист тов. Упоров на весь период уборочной прикреплён к Анохинскому сельсовету. Важнейший участок в напряженнейший период оставлен, таким образом, без руководства и агитационная работа заглохла. Даже о решениях партии и правительства, о положении на фронтах колхозникам или вовсе не сообщают или рассказывают между прочим и с большим опозданием.

В связи с уборкой и хлебосдачей, Центральный Комитет партии и лично товарищ Сталин поставили перед Свердловской областью чрезвычайно ответственные задачи. Казалось бы, об этом сталинском задании должны были немедленно заговорить агитаторы. Лозунги, плакаты, специальные выпуски стенных газет и «боевых листков»—всё должно было полным голосом звать колхозников на быстрейшее завершение молотьбы и хлебосдачи, на выполнение колхозного долга перед страной и фронтом. Но в Зайковском районе ограничились тем, что разработали график сдачи хлеба и передали его председателям правлений колхозов, а рассказать рядовым колхозникам о сталинском задании не потрудились. Единственно, откуда могли узнать колхозники о сталинском задании, это из статьи секретаря райкома ВКП(б) тов. Верилова, напечатанной в районной газете.

В колхозе «Ленинский путь» когда-то регулярно проводились беседы и читки газет, а теперь ничего этого нет. Секретарь партийной организации тов. Кучер ссылается на райком ВКП(б). Он, дескать, не требует агитаторов, не собирает, не инструктирует. В полевых бригадах, на станах, да и в конторе колхоза нет ни лозунгов, ни плакатов. Стенная газета не выходит.

Такое же положение и в колхозе имени 8 марта, Черноризкого сельсовета. За всё время молотьбы в бригадах ни разу не проводили бесед. Колхозники не слышали слова агитатора о клятве уральцев, данной товарищу Сталину. И удивительно ли, что за последнее время даже в передовом молотильном агрегате тов. Епанчинцева темпы работы снизились.

Есть в этом колхозе уполномоченный райкома ВКП(б) тов. Некрасов. Но он все своё внимание отдает хозяйственно-административным мероприятиям. Он ни разу не выступал с докладом, ни разу не беседовал с колхозниками.

Было время, когда в районе придавали большое значение красным обозам. Но это было давно—в первые дни уборки. Тогда даже сам тов. Чесноков выступал на одном из митингов. А сейчас красные обозы с хлебом не отличишь, пожалуй, от обычных поездок колхозников на базар. Партийные работники их не встречают и не провожают, митингов не организуют. Единственно, что ещё осталось от подлинно красных обозов, это флаг на первой подводе.

В колхозах много молодёжи. Юноши и девушки отдают все силы борьбе за усиленную помощь родной Красной Армии. Они вправе поэтому требовать от районных организаций чуткого внимания к их культурным запросам. Молодёжь хочет послушать лекции, посмотреть кино, прочитать газету, узнать, что происходит на фронтах отечественной войны. Однако эти законные требования молодёжи не удовлетворяются. За два года в деревне Мельниково, например, была прочитана всего лишь одна лекция о текущем моменте и проведён один вечер молодёжи. После этого клуб закрыли на замок.

Не лучше и в самом районном центре. Районный дом культуры влачит жалкое существование. Здесь изредка демонстрируют кинокартины или устраивают танцовальные вечера. Этим и ограничивается инициатива местных организаторов массово-политической работы. Не видно, чтобы райком партии собирался широко развертывать агитационно-массовую работу и в зимний период. Избы-читальни до сих пор не готовы: помещения не отремонтированы, окна не застеклены, дрова не заготовлены. Больше того, многие избы-читальни заняты под складские помещения.

Зайковский район плохо выполняет свои обязательства, данные товарищу Сталину в новогоднем письме уральцев. План обмолота зерновых и зернобобовых культур выполнен здесь всего лишь наполовину, а уборки картофеля—на 75 процентов. Одна из причин серьёзного отставания района — пренебрежение руководителей райкома ВКП(б) к агитационно-массовой работе в период решающих сельскохозяйственных кампаний.

А. МАГИН.

Село Зайково.

ЗАСТРЕЛЬЩИКИ СОРЕВНОВАНИЯ

В некоторых колхозах Верхотурского района молодёжь составляет большинство. На её плечи легли все основные сельскохозяйственные работы. Роль комсомола в этом случае особенно велика. С радостью можно сказать, что большинство комсомольцев поняло это и с честью выполняет свой долг.

В колхозе «Зажиточник» 10 комсомольцев, и все они работают хорошо, служат примером для других. Комсомолец Владимир Поварённых поставлен во главе бригады возчиков. Он организовал в бригаде социалистическое соревнование и за последние дни вывез на пункт Заготзерно 800 центнеров хлеба. Бригада комсомолки Ольги Долгошеиной работала на возке снопов. Хотя это не девичье дело, тяжёлое, бригада ежедневно выполняла задание на 120 процентов. Отлично трудятся Александра Долгошеина, Аня Худякова и Аня Петеримова. Комсомольцы Пётр Кутькин, Василий Соколов и Василий Суходоев были машинистами жаток и ежедневно вырабатывали по 1,5 нормы. Василий Суходоев за время уборочной скосил больше 100 гектаров.

В колхозе имени Сталина комсомолка Надя Пискунова по своей инициативе организовала звено девушек на вязке снопов. Завоевывая звену право называться фронтовым, каждая молодая патриотка связала урожай с площади 12 гектаров, в полтора раза перевыполнив обязательства. В колхозе «Ключ культуры» Тэсе Деевой поручили большую, трудоёмкую работу — отвозку зерна с токов и от комбайна. Вместо заданных 35 центнеров на день она вывозила до 70 центнеров. Готовясь достойно встретить XXV-летие ВЛКСМ, комсомольцы организовали красный обоз, который вывез 900 пудов хлеба.

Хорошо работают комсомольцы Дерябинского сельсовета, где комсомольским секретарём Мария Тихонова. Колхозы этого сельсовета получили переходящее красное знамя района за успешное проведение уборки урожая зернобобовых культур и овощей.

Комсомольцы не ограничивают свою деятельность производственной работой. Каждый активный комсомолец—страстный агитатор. Комсомольцы рассказывают колхозникам о новых победах Красной Армии, мобилизуют их на ударную работу. Особенно следует отметить таких агитаторов, как тт. Аввакумова, Камышинская, Мурашёва, которые вместе с колхозниками ежедневно бывают на полях, проводят беседы, читают сводки Информбюро, выпускают стенные газеты, бюллетени, «молнии» и «боевые листки», являются заводилами весёлого отдыха.

Наш район закончил косовицу хлебов, скоро рассчитается с государством по хлебопоставкам. Во всём этом активную роль сыграла молодёжь. Но предстоит ещё большая работа—надо засыпать семена, убрать картофель, вспахать зябь. Комсомол организует социалистическое соревнование за скорейшее выполнение и этих задач, за достойную встречу славного юбилея ВЛКСМ, за выполнение клятвы, которую мы дали товарищу Сталину.

В. КУЗНЕЦОВ.

Секретарь Верхотурского райкома комсомола.

К XXV-летию ВЛКСМ

СТАХАНОВСКИЕ ПОДАРКИ

Комсомолка Бунтова недавно пришла на завод и выполняла ещё вспомогательные работы. Но вот квалифицированная электросварщица Сторожева ушла на учёбу и её надо было срочно заменить кем-нибудь на важном участке. Это взялась сделать Бунтова. В короткий срок она освоила сложную профессию электросварщицы и сейчас выполняет норму на 214 процентов.

С исключительным под'ёмом работают сейчас многие комсомольцы завода «Красная звезда». Молодой рабочий Карпенко выполняет норму на 615 процентов, Щербачева—на 415 процентов, Фурманкова—на 380 процентов. Токарь Виктор Шаламанов работает ежедневно за пятерых.

— Это наши стахановские подарки к юбилею ВЛКСМ,—заявляют комсомольцы и ещё больше усиливают нажим в труде.

И. ЧЕХЕТ.

Секретарь комсомольской организации завода «Красная звезда».

ПОМОЩЬ КОМСОМОЛЬЦЕВ ПОДЗЕМНЫМ ШАХТАМ

КРАСНОУРАЛЬСК (по телефону). Ценную инициативу проявили комсомольцы Красногвардейского рудника. Во внеурочное время они спускаются в шахты решающего первого участка и помогают горнякам закладывать подземные камеры. В этой работе принимают участие комсомольцы и несоюзная молодёжь поверхностных цехов, конторы и других вспомогательных участков.

На-лянях в подземную шахту спустилась комсомольская бригада и 7 служащих конторы во главе с секретарём комсомольского комитета т. Корчемкиной. Производственное задание бригада выполнила на 180 процентов. Всего за месяц молодёжь рудника во внеурочное время залоскила в подземные камеры 220 кубических метров шлака.

Патриотическое начинание комсомольцев приносит руднику большую пользу. Они высвобождают квалифицированных шахтёров для выполнения основной операции—выдачи руды и помогают шахтам перевыполнять план.

ОРГАНИЗАТОРЫ ХЛЕБОСДАЧИ

ГАРИ (по телефону). Комсомольцы колхоза «Большевик» приняли на себя ответственное обязательство в подготовке к 25-летию ВЛКСМ. Они борются за полное завершение молотьбы и хлебосдачи к 25 октября. Комсомольская организация колхоза (секретарь т. Вахреева) крепко помогает колхозу. Недавно по инициативе комсомольцев была организована транспортная бригада под руководством молодого колхозника Михаила Репина. Она работает и днём и ночью. На государственные склады уже сдано хлеба свыше 85 процентов к годовому плану.

Молодёжь колхоза самоотверженно работает на полях. Секретарь комсомольской организации т. Вахреева выработала больше 350 трудодней при обязательстве 300, пятнадцатилетний Иван Плегун выработал 300 трудодней.

УСПЕХИ УЧАЩИХСЯ РЕМЕСЛЕННОГО УЧИЛИЩА

КАМЫШЛОВ (по телефону). Свыше 300 комсомольцев железнодорожного училища № 1 стали в честь 25-летия комсомола на сталинскую вахту и показывают образцы стахановского труда. Комсомолец Виктор Гладких выполняет норму на 302 процента, Анатолий Ситников—на 292, комсомолец Раскатов—на 302 процента. Высокой производительности добились и другие комсомольцы.

Учащиеся училища своевременно и без потерь сняли урожай на своём подсобном хозяйстве и оказывают большую помощь подшефным колхозам «Яркий луч» и имени Сталина, Галкинского сельсовета. Они убрали в этих колхозах 149 гектаров картофеля, заскирдовали 366 гектаров, обмолотили хлеба с 432 гектаров, связали снопы с 305 гектаров.

Кадр из фильма «Столица Урала».

Свердловск на экране

Фильм-очерк «Столица Урала» производства Свердловской студии кинохроники

СТОЛИЦА Урала — так назван Свердловск в новогоднем отчёте уральцев товарищу Сталину. Свердловская межобластная студия кинохроники поставила перед собой задачу показать наш город в специальном очерке и на-днях закончила свою новую работу. Очерк невелик—демонстрация фильма занимает меньше 20 минут. И всё же его первые зрители увидели Свердловск по-новому, будто вновь познакомились со своим городом. Лаконичные кадры сложились в волнующую картину, которая увлекла их, как, несомненно, увлечёт она каждого советского зрителя.

Бригада, создавшая очерк, — режиссер В. Н. Бойков, кинооператоры З. М. Бабасьев, Н. М. Салютин и И. М. Косицын—осталась в рамках строго документального фильма. И тем не менее, она сделала фильм художественный, говорящий нашему сердцу, нашим патриотическим чувствам. Так получилось потому, что программой очерка принята немногословная и исчерпывающая характеристика Свердловска, данная в новогоднем отчёте уральцев: «Сердце Урала — город Свердловск стал крупнейшим центром промышленности, науки, культуры и искусства». Отсюда под'ём, смелость, размах в творчестве постановщиков фильма. Получилось так и потому, что кинодокумент о Свердловске военного времени создавали люди, которые любят город и гордятся им. Это помогло им найти порой неожиданные точки зрения, с которых глаз мог охватить самое главное, самое характерное для Свердловска.

На экране — мощный, богатый и кипучий город. Внушительные массивы новых кварталов, дома смелой архитектуры, просторные, оживлённые улицы и площади—всё это производит особенно сильное впечатление сейчас, когда мы день за днём слышим о городах и сёлах разрушенных, выжженных проклятыми варварами—гитлеровцами. Громадные жилые дома, многочисленные театры и клубы, высшие учебные заведения во главе с величественным Уральским индустриальным институтом имени С. М. Кирова, здание Уральского филиала Академии наук СССР,—всё это радует, и трудящиеся—хозяева города—видят, как день ото дня повышается его культурный уровень. Вот и сегодня — 17 октября — Свердловск обогащается новыми крупными приобретениями: вступает в строй первая линия троллейбуса и открывается Свердловский Дворец пионеров.

Радует рост цветущего культурного центра в тылу.

Но Свердловск—это тыл особого рода, тыл, неразрывно связанный с фронтом, тыл воюющий. Город, преображённый в годы сталинских пятилеток, город—штаб сталинской перестройки Урала, он сейчас концентрирует и направляет знания, волю, энергию уральских людей на служение фронту. Свердловск—форпост и ведущая ось уральского арсенала. Здесь впервые прозвучала клятва уральцев товарищу Сталину «Удвоить, утроить выпуск всех видов вооружения и боеприпасов», клятва, подхваченная миллионами патриотов. И на экране мы видим эту священную клятву в действии, мы видим её воплощенной в боевом наступательном труде.

Замечательные кадры показывают нынешнюю продукцию свердловских заводов и фабрик. Щедро снабжает Свердловск Красную Армию всем необходимым для защиты наших мирных завоеваний, для возмездия ненавистному врагу. Творцы этой прекрасной продукции—наши советские люди, самоотверженные в выполнении клятвы вождю. На экране—знатные свердловчане, чьи имена записаны в отчёте и рапортах уральцев товарищу Сталину: сталевары Валеев, Сидоровский, Базетов, кузнец Коваленко, слесарь-лекальщик Глебов, токарь Спехов, железнодорожница Кыштымова, академики Павлов и Шевяков, писатель Бажов... В тесном союзе люди производства, науки и искусства повышают культуру уральского арсенала, делают его всё грознее, всё крепче.

Мы сказали, что «Столица Урала» —это строго документальный фильм. Но киноработники, не отрываясь от документа, сумели найти художественные штрихи, раскрывающие душу Свердловска...

Вечер... Зеркальный городской пруд в гранитной раме набережных. Лирика, тыловое спокойствие. И вдруг какие-то вспышки озаряют небо, а затем докатывается тяжёлый, гулкий грохот, хорошо знакомый свердловчанам. Это на полигонах испытывают продукцию, только что выпущенную со сборки. Неусыпный Свердловск несёт свою сталинскую вахту, куёт победу. А утром на запад один за другим уходят длинные составы, гружённые уральским оружием.

В этом—Свердловск, в этом—его главное содержание, смысл его жизни и труда.

Фильм-очерк «Столица Урала» не первая крупная работа Свердловской студии кинохроники. Уже принят и вскоре появится на экране очерк, сделанный совместно Свердловской и Куйбышевской киностудиями—«Советское искусство» (режиссер Бубрик) о художественной жизни Урала. Последний по времени документальный фильм «Столица Урала» говорит о том, что дружный, энергичный коллектив студии (директор тов. Цигель) продолжает успешно овладевать искусством документального киноочерка. Большое, важное дело. Киностудия вносит свою долю в пропаганду Урала военного времени, его патриотического труда на благо родины, его людей, готовых до конца выполнить свой долг перед Сталиным, перед родиной.

И. КОЖАН.

ВЕЩЕВЫЕ ВЫИГРЫШИ ПО ТРЕТЬЕЙ ДЕНЕЖНО-ВЕЩЕВОЙ ЛОТЕРЕЕ

Вещевые выигрыши по Третьей денежно-вещевой лотерее, проведение которой начнется с 25 октября, состоят из разнообразных предметов.

Швейным фабрикам поручено изготовить для лотереи дамские шерстяные пальто с воротником из чернобурой лисицы, дамские каракулевые манто, мужские и дамские шерстяные костюмы. Обувные предприятия готовят высококачественную модельную мужскую и дамскую обувь. Ювелирторг поставляет золотые, золочённые и серебряные часы и серебряные портсигары. Промысловая кооперация Туркменской ССР будет изготовлять по специальному заказу туркменские ковры большого размера. Текстильные предприятия поставят шерстяные и шёлковые отрезы на костюмы и платья. На предприятия Московской промкооперации возложено изготовление дамских трикотажных жакетов. Предусмотрено также изготовление каракулевых шапок и воротников.

Хранение всех товаров, выделенных для отоваривания вещевых выигрышей по лотерее, сосредоточивается на специальной базе в Москве. Отсюда выигрыши будут высылаться почтовыми посылками в адреса владельцев лотерейных билетов.

Военные действия в Италии

ЛОНДОН, 15 октября (ТАСС).

Как официально сообщается, в ночь на 13 октября американская 5-я армия предприняла ожесточённые атаки позиций противника в районе реки Вольтурно. В результате этих операций создано несколько новых предмостных укреплений.

Через реку переправляются пехота, танки и артиллерия. Вдоль линии реки продолжаются ожесточённые бои.

К северу от реки Вольтурно войска союзников продолжают при поддержке флота непрерывно продвигаться вперед.

ЛОНДОН, 16 октября (ТАСС).

Штаб союзных войск в Северной Африке сообщает, что на северном и центральном участках итальянского фронта войска союзников вновь продвинулись вперёд. Войска союзников закрепляются на завоёванной территории. Заняты города Кампобассо и Винкьятуро. В районе реки Вольтурно противник продолжает оказывать сильное сопротивление. Войска союзников построили несколько мостов, по которым в настоящее время через реку переправляются войска и тяжёлое вооружение, в том числе танки.

ДЕЙСТВИЯ АВИАЦИИ СОЮЗНИКОВ

ЛОНДОН, 15 октября (ТАСС).

Как официально сообщается, американские тяжёлые бомбардировщики совершили вчера налёт на Центральную Германию.

Данные аэрофотос'ёмки, произведенной после налёта английских бомбардировщиков на Ганновер 8 октября, показали, что в центральном районе города не осталось ни одного неповреждённого здания. Сильно пострадали также важные промышленные районы.

Авиация союзников, базирующаяся в Северной Африке, атаковала узлы коммуникаций и аэродромы противника в Албании и Италии.

ЛОНДОН, 15 октября (ТАСС).

Официально сообщается, что 14 октября американская авиация бомбардировала Швейнфурт (к востоку от Франкфурта). Уничтожено 104 самолёта противника. Американская авиация потеряла 62 самолёта.

15 октября бомбардировщики союзников атаковали аэродромы в районе Салоник (Греция). В результате прямых попаданий в районе ангаров произошли взрывы и возникли пожары. Уничтожено большое количество самолётов.

РЕЗОЛЮЦИЯ ПОДКОМИССИИ АМЕРИКАНСКОГО СЕНАТА О ВНЕШНЕЙ ПОЛИТИКЕ США ПОСЛЕ ВОЙНЫ

НЬЮ-ЙОРК, 15 октября (ТАСС).

По сообщению вашингтонского корреспондента агентства Ассошиэйтед пресс, подкомиссия сенатской комиссии по иностранным делам 7 голосами против 1 приняла резолюцию о внешней политике Соединённых Штатов после войны.

В принятой резолюции говорится: «Сенат Соединённых Штатов постановляет, что война против всех наших врагов должна вестись до полной победы; Соединённые Штаты должны сотрудничать со своими товарищами по оружию в деле обеспечения справедливого и почётного мира; Соединённые Штаты, действуя в соответствии со своей конституционной процедурой, должны вместе со свободными и суверенными нациями создать и содержать международный орган, обладающий силой для предотвращения агрессии и сохранения всеобщего мира».

Комиссия по иностранным делам сената США рассмотрит эту резолюцию на будущей неделе.

УГРОЗЫ ГЕРМАНИИ ПО АДРЕСУ ПОРТУГАЛИИ

ЖЕНЕВА, 15 октября (ТАСС).

По сообщению гитлеровского агентства — германского информационного бюро, германское правительство заявило правительству Португалии «самый резкий протест» против того, что Португалия предоставила Англии военные базы на Азорских островах. В ноте содержится угрожающее предупреждение о том, что «германское правительство оставляет за собой право принять меры, необходимые ввиду изменившегося положения на Азорских островах».

АРЕСТ ИТАЛЬЯНСКОЙ МИССИИ В РУМЫНИИ

ЛОНДОН, 15 октября (ТАСС).

По сообщению агентства АФИ, гестапо и румынская полиция произвели обыск в здании итальянской миссии в Бухаресте. Арестованы, как сторонники Бадольо, итальянский посланник и сотрудники миссии. Все архивы конфискованы.

ГИТЛЕРОВСКИЙ ГРАБЕЖ ВО ФРАНЦИИ

ЛОНДОН, 15 октября (ТАСС).

Агентство АФИ сообщает, что, по официальным данным «правительства Виши», Франция выплатила к 31 марта этого года на содержание оккупационных войск 234 млрд. 100 млн. франков.

Кроме того, Германия реквизировала до 1 апреля во Франции различные материальные ценности, в том числе продовольствие на общую сумму в 306 млрд. 600 млн. франков.

ЛЕКЦИИ И ДОКЛАДЫ

25 октября, в 8 час. 30 мин. вечера, в клубе им. Дзержинского (ул. Ленина, 69) состоится публичная лекция на тему: Текущий момент великой отечественной войны, читает капитан Мартыненков.

Билеты можно приобрести в Доме партпросвещения с 10 час. утра до 11 час. вечера.

18 октября, в 8 час. 30 мин. вечера, там же состоится для докладчиков, пропагандистов и агитаторов доклад члена ЦК ВЛКСМ тов. Пегова на тему: 25 лет ВЛКСМ.

Ответственный редактор Л. С. ШАУМЯН.

Государственный театр оперы и балета имени А. В. Луначарского

Сегодня утро ФРА-ДИАВОЛО
вечер БАХЧИСАРАЙСКИЙ ФОНТАН
18-X ДЕМОН
19-X ФЛОРИЯ ТОСКА
20-X ГАЯНЭ
21-X ИВАН СУСАНИН
22-X ЕВГЕНИЙ ОНЕГИН
23-X ТРАВИАТА
24-X утро КОНЕК-ГОРБУНОК
вечер АИДА
26-X ЕМЕЛЬЯН ПУГАЧЕВ
27-X ДЕМОН
28-X СЕВИЛЬСКИЙ ЦИРЮЛЬНИК
29-X ДОН-КИХОТ
30-X ФЛОРИЯ ТОСКА
31-X утро РУСЛАН и ЛЮДМИЛА
вечер ГАЯНЭ
Начало в 8 часов вечера.

Свердловский государственный театр музыкальной комедии

Сегодня утро НИТУШ
19-X ЗАПОРОЖЕЦ ЗА ДУНАЕМ

Театр юных зрителей

Сегодня, нач. в 12 час. дня, ДАЛЕКИЙ КРАЙ
нач. в 6 час. 30 мин. вечера, ДЕНЬ ЖИВЫХ
19-X, нач. в 4 часа дня, абон. 11, ДАЛЕКИЙ КРАЙ

Концертный зал Госфилармонии

Сегодня ВЕЧЕР мастеров искусств.
18-X Заключительный КОНЦЕРТ отличников художественной самодеятельности Свердловской области.
19-X КОНЦЕРТ Вадима Козина.
20-X КОНЦЕРТ заслуж. артиста УССР Арнольда Азрикан.

Сегодня в кинотеатрах:

СОВКИНО — Большая жизнь. ТЕМП—Мечта. МЮД — Музыкальная история. ОКТЯБРЬ — Орловская битва. СТАЛЬ — 5-й океан.

ГОСИППОДРОМ

Сегодня БЕГА. Начало в 1 час дня.

Выигрышные вклады—в сберегательные кассы!

ОФИЦИАЛЬНАЯ ТАБЛИЦА

ВТОРОГО ТИРАЖА ВЫИГРЫШЕЙ, состоявшегося 10 октября 1943 года в городе Свердловске.

Выигрыши выпали на следующие номера счетов по выигрышным вкладам во всех сберегательных кассах Свердловской области:

№№ счетов.	Размер выигрыша в процентах к средней сумме вклада.	№№ счетов	Размер выигрыша в процентах к средней сумме вклада.	№№ счетов.	Размер выигрыша в процентах к средней сумме вклада.	№ № счетов.	Размер выигрыша в процентах к средней сумме вклада.
6	50%	292	50%	531	50%	795	100%
76	50%	354	50%	567	50%	828	50%
107	50%	376	50%	631	50%	849	50%
144	50%	407	50%	675	50%	884	50%
199	50%	469	50%	684	50%	943	100%
214	50%	481	50%	724	50%	982	50 %
255	200%						

В сберегательных кассах, где число счетов более 1000, выиграли во всех последующих тысячах те же номера счетов, что и в первой тысяче, т. е. счета за №№ 1006, 1076 и т. д.

Председатель тиражной комиссии ВОРОБЬЕВ.
Зам. председателя тиражной комиссии ДОЛМАТОВ.
Члены комиссии: КЕТКИН, МАЧУЛАН, ШУМИХИН, ВИЗИГИНА.
Ответств. секретарь комиссии ЛЕВИНА.

СВЕРДЛОВСКОЕ ТРАМВАЙНО-ТРОЛЛЕЙБУСНОЕ УПРАВЛЕНИЕ

доводит до сведения граждан, что с 17 октября с. г.

ОТКРЫВАЕТСЯ ТРОЛЛЕЙБУСНОЕ СООБЩЕНИЕ

от улицы Фрунзе, г. Свердловск, до поселка Нижне-Исетск ежедневно с 6 час. утра до 1 час. ночи.

Талицкий технологический техникум
НКПСМ СССР
производит набор учащихся
на отделения: СТРОИТЕЛЬНОЕ, ЭЛЕКТРОМЕХАНИЧЕСКОЕ, МЕХАНИЧЕСКОЕ и ЛЕСОТЕХНОЛОГИЧЕСКОЕ.

Принимаются лица, окончившие 7 классов средней школы. Заявления принимаются до 1 ноября. Начало занятий 1 ноября.

Студенты обеспечиваются общежитием, постельными принадлежностями, учебниками, питанием в столовой, продснабжением по нормам рабочих промпредприятий, успевающие студенты обеспечиваются повышенной стипендией до 260 руб. в месяц.

Проезд по ж/д им. Кагановича до ст. Поклевская, г. Талица, ул. Луначарского, 29.

ПРОФШКОЛА-ИНТЕРНАТ городского отдела социального обеспечения **об'являет прием учащихся** на обувное и портновское отделения.

На обучение принимаются инвалиды отечественной войны I и II группы, а также инвалиды других категорий I и II группы в возрасте от 15 до 50 лет.

Лица, зачисленные на обучение, принимаются на полное государственное обеспечение. Поступающие подают на имя директора заявление с документами: автобиография, документ об образовании, заключение ВТЭК, направление районного или городского отдела соцобеспечения, две фотокарточки. Паспорт пред'является лично.

АДРЕС ПРОФШКОЛЫ: гор. Свердловск, ул. К. Либкнехта, 2.

Для лечения инвалидов отечественной войны
ОТКРЫТА БОЛЬНИЦА
ВОССТАНОВИТЕЛЬНОЙ ХИРУРГИИ,
обслуживающая Омскую, Курганскую и Свердловскую области.
АДРЕС БОЛЬНИЦЫ: гор. Свердловск, Банковский переулок, 9.

ТРЕБУЮТСЯ:
проводники пассажирских вагонов.
Обращаться: г. Свердловск, улица Вокзальная, 17, отдел кадров.

ФЕЛЬЕТОН

Фертик с усиками

«Был, оказывается, этакий фертик, молодой человек с усиками, который весело воровал в одном из наших учреждений, воровал он систематически, не покладая рук, и воровал всегда удачно. Заслуживает тут внимания не столько сам вор, сколько тот факт, что окружающая публика, зная о воре, не только не боролась с ним, а, наоборот, не прочь была хлопать его по плечу и хвалить его за ловкость, ввиду чего вор стал в глазах публики своего рода героем».

(И. СТАЛИН).

Он проснулся, взглянул на часы и свистнул. Было без пяти девять. «Чорт, чуть не попал в прогульщики!»—пробормотал он, бросился к настольному телефону и набрал номер.

— Симочка, — сказал он вкрадчиво. — Отметьте мой приход на работёнку. Где я? Ну, конечно, на молокомбинате. Об чем я страдаю? Сегодня страдаю о суфле, а может быть даже о молоке. Что? Обожаете молочко? Может быть любите его в двойной порции? Хе-хе! Учтено, записано и принято к исполнению, моя жемчужина. Кстати, шепните без свидетелей на ушко Пал Фёдорычу, что я уже почти держу в руках то самое. Так и скажите ему: то самое. Он поймёт.

День начался, машина заработала. Кончив болтовню с Симочкой, «деловой» человек набрал другой номер и скомандовал:

— Петька, отлей сегодня для нашей шарошкиной конторы двести суфле или молока. Завхоза с бидонами скоро пришлю. Оформление? Не приставай с пустяками. Между прочим. Петунь, с подошвой дело вышло. Твоя! А что слышно насчёт зубов чортовой бабушки? Ого, молодец, Питер! Завтра печём лепешки...

День был чудесный, солнечный, по-осеннему свежий. Мысленно посмеиваясь над сослуживцами, которые корпели на работёнке, «деловой» человек, не спеша, напился кофе, оделся, выбрал жизнерадостный галстук под погоду и вышел, напевая модную песенку: «Почему я не шоффёр, трум-трум». Спустя две минуты, он уже сидел в скверике рядом с человеком, который был похож на него, как близнец, и носил такой же жизнерадостный галстук, повязаный горбом. Критически разглядывая проходящих женщин, они вели разговор, который мог бы показаться бредом неискушённому человеку.

— Кажется, желаемое есть на одной базе... Но какой мне интерес сватать? — мямлил близнец.

— Скажи, на кого давнуть, и имеешь свою долю в зубах от Петьки.

— Много зубов?

— На пятьдесят кило муки.

— Крепко! Сколько моих?

— Десять.

— Двадцать!

— Ты же ненормальный рвач! Двенадцать — и ни грамма больше. Ну, хорошо, ну, хорошо! Пятнадцать! Если бы не надо было умаслить Пал Фёдорыча, мне плевать. Но, ведь от него зависит всякая броня. Теперь говори, на кого давнуть?

— Давнуть надо на Сидора Ивановича с базы «Оптрозница», через Ивана Семеновича из «Заготвозя». Они свояки. Чем давнуть? Иван Семенович находится в интересе насчёт вывезти из половины дрова для учреждения с Гореловского кордона.

— Сколько?

— Каких-то сто двадцать кубометров.

— Вывожу всё, беру половину его половины.

— Ты забыл минус восемь кубов для меня из твоей доли.

— Слушай, это уже не сватовство, а грабёж.

— Почему грабёж, когда я даю бензин на три рейса и машину на один рейс.

— Это пахнет делом. Иди, говори с своими свояками, а я делаю шоферов и машины. Не забудь, что сегодня ночной концерт с танцами потом. Будет Матильда Киприановна.

Они разбежались. Сделайте усилие и вы вспомните, что в этот день вы видели «делового» человека в тысяче разных мест, в том числе у магазина «Золотоскупки», где он шептался с какими-то бородатыми дядями, возле гаража Эжского завода, где он щедро угощал свердловским «Люксом» шофера и двух грузчиков, на какой-то второстепенной улице, по которой два горбатых галстука везли на дрожках бидоны, стараясь не касаться их полами своих широких пальто.

Вы видели его порхающим на главной улице от человека к человеку. Иногда он бросал всего два-три слова и его собеседник, изменив маршрут, с загоревшимися глазами мчался выполнять поручение; иногда он прилипал к нужному человеку, как банный лист, и шептал ему что-то и в одно и в другое ухо, неотступный, как Лемон, искушающий Тамару. И с каждым у него была своя особая манера обхождения. Иного солидного управляющего трестом он запросто называл Васей, а иную курносенькую водительницу машины почтительно величал по имени и отчеству.

День «делового» человека шёл в напряжённом темпе. Творились трудно об'яснимые вещи. Молочные продукты, предназначенные для детских яслей, воровато вырнули в под'езд шарошкиной конторы и растеклись по бачочкам и бидончикам. Курносенькая водительница трёхтонки, которую ждали грузы на товарном дворе, бешено промчала по загородному шоссе шесть кубометров берёзовых дров, а грузчики, лёжа на дровах, с видом знатоков курили «Люкс». Чьи-то золотые зубы, именуемые просто зубами чортовой бабушки, превратились в белейшую муку. Мука тайком проникла в сапожную мастерскую, и оказалось, что это уже не мука, а хромовый верх к так называемой американской подошве. Кубометр-другой берёзовых дровишек, подброшенный в ателье, круто изменил очередь пошива.

И везде горбатый галстук оказывался на первом месте, будто блага мира стояли навытяжку в ожидании, чтобы он поманил их пальчиком. И что с того, что эти блага числились в фондах каких-то баз и складов или по праву принадлежали другим людям? Он нашёл к ним дорогу, он нашёл способы и сообщников для присвоения этих благ и делал это легко и весело...

Вечером «деловой» человек, только что выбритый и хорошо пахнущий, бережно неся в руках какой-то пакет, завернул в своё учреждение. Было уже пусто и тихо, только в кабинете Пал Фёдоровича горел свет. Лысый, пожилой Пал Фёдорыч, упрятанный в ватник и в очки, увидев «делового» человека, всплеснул руками и откинулся на спинку кресла.

— Миленький, опять сегодня даже не наведались в учреждение! — воскликнул он горестно. — Нельзя же так! Нельзя же из-за какого-то молока, из-за суфле, из-за улучшения материально-бытового положения сотрудников совсем отрываться от своего рабочего места.

— Павел Фёдорович! — с достоинством сказал «деловой» человек. — Моя цель единственно состоит в том, чтобы помочь товарищам, помочь коллективу и, таким образом, облегчить вам тяжкий труд руководства. И не понимаю зачем кислыми разговорами портить маленькие радости. Ах, Павел Фёдорович!

Он протянул руку и Пал Фёдорыч увидел пакет. Он сразу догадался, что в этом пакете и даже вспотел от радости. Но он тут же замахал на «делового» человека руками и сказал, что такую дефицитную вещь он не возьмёт ни за что на свете, ибо это будет преступлением. Но «деловой» человек с глубоким чувством в голосе заявил, что, наоборот, бесценный Павел Фёдорович достоин и не таких дефицитных вещей, что самые дефицитные вещи ничто по сравнению с его достоинствами. И услышав, что он бесценный человек, Пал Фёдорыч поколебался, а поколебавшись, нерешительно взял пакет и сказал:

— Но вы гений! Как вы это достали?

— Совершенно легально, — успокоил его «деловой» человек.—Кстати, с вас причитается 17 рублей 43 копейки. Ну, правда, пришлось потратить на беготню и поиски целый день.

При этом «деловой» человек, конечно, из скромности умолчал, что попутно он обеспечил себя дровами на две зимы и устроил свои дела в сапожной мастерской и в ателье.

Оставшись один, Пал Фёдорыч долго разглядывал обновку и шептал: «Жулик, блатмейстер, но какой внимательный, сукин сын, какой молодец! Не слишком ли я строг с ним?».

А жулик и вор, паразит, окопавшийся в тылу и обманывающий всех и всё, распахнув пальто и напевая новую песенку, с видом победителя шёл на ночной концерт.

И. ЛИКСТАНОВ.

Адрес редакции: Свердловск ул. Ленина, 47, 4-й этаж. Телефоны редакции: ответственный редактор Д1-19-07, заместитель ответственного редактора Д1-43-07, ответственный секретарь Д1-38-93, отдел партийной жизни и пропаганды Д1-38-82 Д1-34-05, промышленно-транспортный отдел Д1-82-86. Д1-39-10, сельскохозяйственный отдел Д1-25-42 Д1-97-47, отдел школ и вузов Д1-36-10, отдел писем Д1-39-76, Д1-35-94, по вопросам торговли и быта звонить Д1-39-10, по вопросам информации Д1-21-42, военный отдел Д1-28-03. Зав. редакцией Д1-36-10, Д1-39-80. Зав. издательством Д1-91-26, отдел об'явлений Д1-52-00.

НС36195. Газетно-журнальная типография издательства «Уральский рабочий», Свердловск, ул. Ленина, 47. Заказ № 9316.