ВОСКРЕСЕНЬЕ
12
СЕНТЯБРЯ
1943 г.

Пролетарии всех стран, соединяйтесь!

УРАЛЬСКИЙ РАБОЧИЙ

ОРГАН СВЕРДЛОВСКОГО ОБЛАСТНОГО и ГОРОДСКОГО КОМИТЕТОВ ВКП(б), СВЕРДЛОВСКОГО ОБЛАСТНОГО и ГОРОДСКОГО СОВЕТОВ ДЕПУТАТОВ ТРУДЯЩИХСЯ

XXVI ГОД ИЗДАНИЯ
№ 189 (8419)
ЦЕНА НОМЕРА 20 КОП.

Газета выходит по вторникам, средам, пятницам, субботам и воскресеньям.

ЗАВЕРШЕНИЕ УБОРКИ—ЛУЧШАЯ ПОМОЩЬ НАСТУПАЮЩЕЙ КРАСНОЙ АРМИИ!

Каждый день приносит нам новые радостные вести с фронта. Освобождён от немецко-фашистских захватчиков Донбасс — крупный угольный и металлургический центр страны. Нашими войсками заняты города Бахмач, Мариуполь, Волноваха, Барвенково, Чаплино.

Под сокрушительными ударами Красной Армии трещит гитлеровская военная машина. Враг ослаб, он переживает серьёзный кризис, он находится накануне своей катастрофы.

Но советские люди никогда не успокаивались успехами. Советские люди знают: враг в часы предсмертной агонии будет напрягать последние свои силы и отчаянно сопротивляться. Гитлеровцы, чувствуя, что наступает час возмездия, будут пускаться на любые авантюры, на любые провокации. Потребуется ещё немало усилий, немало жертв для того, чтобы навсегда покончить со злейшим врагом человечества—немецко-фашистским разбойничьим империализмом.

В ответ на победы Красной Армии советский народ усиливает напряжение в труде. Где бы в эти дни ни находился советский человек—на фабрике и заводе, на колхозных и совхозных полях, в научных учреждениях и в лаборатории,—он задает себе вопрос: «Все ли я сделал для того, чтобы помочь Красной Армии очистить нашу священную землю от фашистской мрази? Все ли я сделал для того, чтобы быть достойным помощником героев—освободителей Орла и Белгорода, Ельни и Харькова, Таганрога, Донбасса и Бахмача, Мариуполя и Барвенково?»

И каждый старается в эти дни работать лучше, дать фронту больше вооружения, больше боеприпасов, хлеба—все необходимое для разгрома врага. Чувство благородного патриотизма—вот что двигало серовскими колхозниками и колхозницами, когда они, узнав о приказе товарища Сталина по поводу освобождения Донбасса, вернулись на поле, работали всю ночь и не ушли до тех пор, пока не закончили уборку зернобобовых культур. Этими же чувствами руководствовались и манчажские колхозники, организуя в ответ на победы Красной Армии красные обозы по вывозке хлеба государству. Честь и слава патриотам! Так надо выполнять свой долг перед фронтом, родиной, народом.

Для колхозной деревни самой важной, самой ответственной задачей является сейчас быстро завершить уборку урожая, собрать все до единого колоса, досрочно рассчитаться с государством. Хлеб нужен фронту так же, как танки, пушки, пулемёты, самолёты, снаряды, пули. Без хлеба воевать нельзя. Без хлеба нельзя победить врага, нельзя очистить нашу священную землю от фашистских захватчиков.

Однако кое-где руководители районов и колхозов забыли, что борьба за хлеб—это борьба за победу. Например, в Сысертском районе за пять дней фронтового декадника скошено 4,4 процента всей уборочной площади зернобобовых культур. По 0,9 процента в день! Позорные темпы! В Петрокаменском районе за пять дней убрано всего лишь 6 процентов зернобобовых культур. Уборочные машины там простаивают, не все люди работают на поле, а руководители района ссылаются на погоду.

Дело не в погоде, а в умении организовать уборку при любой погоде. И если в Сысертском, Петрокаменском, Сухоложском, Алапаевском и некоторых других районах темпы уборки и во время фронтового декадника низки, то в этом виноваты, прежде всего, руководители, которые пустили уборку урожая на самотёк.

Только бездельники или бессовестные люди могут сейчас затягивать уборку хлебов в ожидании лучшей погоды. Только люди, потерявшие всякую ответственность перед родиной и фронтом, могут допустить, чтобы создалась прямая угроза гибели урожая от осыпания и затяжки уборки. Чтобы спасти урожай, убрать его любой ценой, нужно проявить максимум энергии, организованности. Малейшая распущенность в этом деле—преступление.

«Раз война оказалась неизбежной,—говорил В. И. Ленин в годы гражданской войны,—всё для войны, и малейшая распущенность и недостаток энергии должны быть караемы по закону военного времени».

Не уговаривать, не мирволить саботажникам уборки и хлебосдачи, а привлекать их к ответственности, карать со всей строгостью по законам военного времени! А у нас ещё находятся руководители, которые до сих пор мирволят саботажникам. Областной комитет партии крепко предупреждал руководителей Талицкого района за срыв хлебосдачи в августе. Прошло десять дней сентября. Срок достаточный для того, чтобы выправить положение, ускорить темпы сдачи зерна государству. Корреспонденция, которую мы напечатали вчера, показывает, что руководители района тт. Седых и Ялухин не извлекли уроков из постановления обкома ВКП(б). Колхозы Талицкого района всё еще в долгу перед фронтом и страной. Хлеб на ссыпные пункты поступает крайне медленно. Сентябрьский план хлебосдачи срывается, а бюро Талицкого районного комитета партии, обсуждая на-днях вопрос о хлебопоставках и приняв пространное постановление на четырех страницах, ни словом не обмолвилось о саботажниках, срывающих выполнение первой колхозной заповеди, ничего не делает для того, чтобы наказать саботажников.

Государственный план хлебопоставок—боевое задание. И каждый руководитель, тем более руководитель-коммунист, обязан выполнить это задание, как боевой приказ, не взирая ни на какие трудности. Не уговаривать, а наказывать надо саботажников хлебосдачи. Не уговаривать, а активно организовать вывозку хлеба государству, повседневно проверять и требовать, чтобы все молотилки работали круглосуточно, чтобы хлеб подрабатывался для сдачи на ссыпные пункты, чтобы на вывозке работало строго установленное количество лошадей и автомашин.

Все—от мала до велика—на поле!—вот что требуется для спасения урожая. Необходимо поднять на уборочные работы всех колхозников, рабочих совхозов, всё сельское население, всех мобилизованных горожан, организовав их на круглосуточную работу с 4—5-часовым перерывом на отдых. График уборки хлеба во время фронтового декадника должен быть законом для каждого руководителя колхоза. Надо закончить косовицу хлеба не позднее 15 сентября.

Мы не можем терпеть такого положения, когда комбайны и простые уборочные машины простаивают. Нельзя убирать комбайном из-за плохой погоды, значит, надо поставить его на стационар, надо использовать комбайны для ускорения обмолота. Необходимо также организовать сушку зерна и обеспечить, чтобы хлеб шёл непрерывным потоком с колхозных токов на государственные элеваторы.

Красная Армия наносит решающие удары по врагу. Враг отступает. Наш долг—крепче поддержать наступление Красной Армии самоотверженным трудом, убрать урожай, быстрее выполнить обязательства по поставкам хлеба государству. Таково требование фронта.

НАЛЕТЫ НАШЕЙ АВИАЦИИ НА ЖЕЛЕЗНОДОРОЖНЫЕ УЗЛЫ ГОМЕЛЬ, НЕЖИН, КРАСНОГРАД, ВЕРХНЕТОКМАК

В ночь на 11 сентября наша авиация бомбардировала скопления немецких воинских эшелонов и военные склады противника на железнодорожных узлах Гомель, Нежин, Красноград, Верхнетокмак. В результате бомбардировки разбито несколько железнодорожных эшелонов. Возникли многочисленные пожары, сопровождавшиеся сильными взрывами.

Один наш самолёт не вернулся на свою базу.

ОТ СОВЕТСКОГО ИНФОРМБЮРО

Оперативная сводка за 11 сентября

В течение 11 сентября на ПАВЛОГРАДСКОМ направлении наши войска, продолжая развивать наступление, продвинулись вперёд от 10 до 12 километров и заняли свыше 70 населённых пунктов, в том числе крупные населённые пункты МИХАЙЛОВКА, НИСЕЛИ, ГУСАРОВКА, АСЕЕВКА, ШЕВЕЛЕВКА, ВОЛВЕНКОВО, ЛОЗОВЕНЬКА.

Западнее и юго-западнее города СТАЛИНО (Донбасс) наши войска, преодолевая сопротивление противника, продвинулись вперёд от 10 до 15 километров, заняли свыше 40 населённых пунктов, в том числе: УСПЕНОВКА, ЕЛИЗАВЕТОВКА, ЕКАТЕРИНОВКА, КОНСТАНТИНОВКА, НОВО-МИХАЙЛОВКА, ВАЛЕРЯНОВКА, ИВАНОВКА, ОКТЯБРЬСКОЕ, КРАСНОВКА, ЧЕРДАКЛЫ и железнодорожные станции ВЕЛИКО-АНАДОЛЬ, КАЛЬЧИК.

На НЕЖИНСКОМ направлении наши войска на отдельных участках продвинулись вперёд от 6 до 10 километров и заняли свыше 20 населённых пунктов, в том числе крупные населённые пункты СТРЕЛЬНИКИ, ВЕЛИКАЯ ЗАГОРОВКА, КАРАБУТОВО, ЮРЬЕВКА, ПИКАРИ и железнодорожную станцию ПЛИСКИ.

Севернее БРЯНСКА наши войска, преодолевая сопротивление противника, продвинулись вперёд от 5 до 10 километров и заняли свыше 60 населённых пунктов, в том числе СТАРОЕ и НОВОЕ ХОТМИРОВО, МАТРЕНОВКА, ИВАНОВИЧИ, БЫТОШ, БОЛЬШАЯ и МАЛАЯ ЖУКОВКА, РОМАНОВКА, КОРОБИНО.

Южнее БРЯНСКА наши войска заняли несколько населённых пунктов и среди них: ФРОЛОВКА, ГАВРИЛКОВО, ПРОЛЫСОВО, СЫТЕНКИ.

Юго-западнее ХАРЬКОВА наши войска продвинулись вперёд от 5 до 8 километров и заняли несколько населённых пунктов.

На СМОЛЕНСКОМ направлении наши войска продолжали вести бои по улучшению занимаемых позиций.

В течение 10 сентября наши войска на всех фронтах подбили и уничтожили 46 немецких танков. В воздушных боях и огнём зенитной артиллерии сбито 49 самолётов противника.

★ ★ ★

На Павлоградском направлении наши войска продолжали успешное наступление и заняли свыше 70 населённых пунктов. Противник оказывает сопротивление, цепляясь за высоты и укреплённые населённые пункты. Наши подвижные отряды, проникая на фланги немцев, наносят стремительные удары. Под угрозой окружения гитлеровцы в беспорядке отступают. На одном участке наши бойцы уничтожили свыше 600 солдат и офицеров противника, 12 орудий и 42 автомашины с различными грузами. Захвачены 200 тонн горючего, крупный продовольственный склад и другие трофеи. На другом участке части Н-ского соединения уничтожили 11 немецких танков. Захвачены полностью исправный тяжёлый немецкий танк, 10 орудий и другие трофеи. Взяты пленные.

* * *

Войска Южного фронта продвинулись вперёд до 15 километров и заняли свыше 40 населённых пунктов. Наши кавалеристы и моторизованная пехота перехватывают пути отхода противника, уничтожают его живую силу и технику. На одной из станций захвачено до 1.000 железнодорожных вагонов, часть из которых с военными грузами. Батальон немецкой пехоты, оборонявший станцию, в большей части уничтожен, а его остатки взяты в плен. Бойцы Н-ской кавалерийской части перехватили в степи немецкую автоколонну. Захвачено 35 автомашин с боеприпасами.

* * *

На Нежинском направлении наши войска продолжали наступление. Бойцы Н-ского соединения, преодолевая возросшее сопротивление немцев, продвигались вперёд, заняли несколько населённых пунктов и железнодорожную станцию Плиски. В бою за станцию Плиски уничтожено до батальона немецкой пехоты. Части другого нашего соединения отбили контратаку противника и уничтожили свыше 300 немецких солдат и офицеров, 6 танков и 2 самоходных орудия типа «Фердинанд». Захвачены у немцев 9 орудий и склад боеприпасов.

* * *

Севернее Брянска наши войска развивали наступление и заняли свыше 60 населённых пунктов, в том числе рабочий посёлок Бытош. Немцы подтянули подкрепления с других участков и упорно защищали этот посёлок. Наши части обошли Бытош с двух сторон и стремительным ударом опрокинули противника. На поле боя осталось до 700 трупов немцев. Захвачено 5 орудий, 41 пулемёт и другие трофеи.

* * *

Юго-западнее Харькова наши войска вели наступательные бои. Противник, подтянув свежие части, контратаками пытался задержать продвижение наших войск. На одном участке в течение дня гитлеровцы предприняли 14 следовавших одна за другой контратак. Бойцы Н-ского соединения отбили все контратаки немцев. Противник потерял только убитыми 800 солдат и офицеров. На другом участке наши пехотинцы и танкисты выбили противника из нескольких населённых пунктов, в боях за которые уничтожено свыше 400 гитлеровцев.

* * *

На Смоленском направлении наши войска вели бои за улучшение своих позиций. Юго-западнее Ельни подразделения Н-ской части овладели сильно укреплённым опорным пунктом немцев. Не дав противнику опомниться, наши бойцы переправились через водный рубеж и заняли три населённых пункта. В этом бою уничтожено более 2 рот гитлеровцев. Захвачены артиллерийская батарея, 54 пулемёта и другие трофеи.

* * *

Авиацией краснознамённого Балтийского флота потоплен транспорт противника водоизмещением в 5.000 тонн.

* * *

Литовский партизанский отряд взорвал 4 моста на шоссейной дороге, по которой немцы перебрасывали войска и боеприпасы. Кроме того, партизаны взорвали 5 автомашин противника и разрушили несколько километров телефонно-телеграфной линии связи. Партизаны другого литовского отряда пустили под откос 2 немецких воинских эшелона. В результате крушения разбиты 60 вагонов и платформ. Движение поездов на этом участке железной дороги было прекращено на несколько суток.

* * *

Пленный фельдфебель 11 роты 21 полка 17 немецкой пехотной дивизии Гергердт Рейнер рассказал: «Наш полк стоял в Таганроге. Мы непрерывно совершенствовали старые укрепления и строили новые. Солдат заставляли работать по 12—14 часов в сутки. Когда стало известно о том, что русские войска заняли Орёл и Белгород и приближаются к Харькову, все приуныли. Вскоре наступила и наша очередь. Русские нанесли нам удар там, где мы его меньше всего ожидали. Они зашли с тыла. Воспользовавшись замешательством в наших рядах, русские быстро сомкнули кольцо, и мы оказались в ловушке. Сопротивляться было бессмысленно, и мы сдались в плен».

В заключение военнопленный заявил: «За время войны я получил отпуск по болезни. Отпуск проводил в небольшом городке Швейгерн. В прошлом году ещё многие мои земляки мечтали о приобретении плодородных украинских земель. Некоторые собирались ехать «осваивать Русланд». Теперь на них смотрят, как на сумасшедших. Сейчас только и говорят о новом потоке траурных извещений. За июль в наш небольшой городок поступило с Восточного фронта свыше 350 извещений о гибели солдат и офицеров».

(Принято по радио).

Наши войска освободили город Мариуполь от немецких захватчиков

ДЕЙСТВУЮЩАЯ АРМИЯ, 10 сентября (спец. корр. ТАСС). Наступая вдоль побережья Азовского моря, наши войска освободили от немецких захватчиков крупный центр металлургической промышленности — город и порт Мариуполь. Под мощными ударами Красной Армии пал ещё один опорный пункт немцев на побережье Азовского моря. Наряду с Таганрогом Мариуполь имел большое оперативное значение для войск противника на юге. Через Мариупольский порт немцы поддерживали связь с Крымом и доставляли часть военных грузов своим войскам на Кубани и в Донбассе. Мариуполь был также крупным опорным пунктом всего немецкого оборонительного рубежа на реке Кальмиус.

Высокие обрывистые берега реки сами по себе являлись большим естественным препятствием. Долгое время немцы укрепляли правый берег Кальмиуса и превратили его в настоящую крепость. Здесь были вырыты окопы полного профиля, насыщенные огневыми точками, пулемётными гнёздами, артиллерийскими и миномётными батареями. На особо важных участках были построены дзоты, железобетонные доты и бронированные блиндажи. Вся эта мощная оборонительная линия тянулась на десятки километров от Донбасса до Мариуполя. Эти укрепления служили промежуточным оборонительным рубежом немцев между реками Кальмиусом и Днепром.

После того, как наши войска овладели городом Сталино и целым рядом крупных населённых пунктов южнее и западнее Сталино, Н-ская дивизия получила приказ овладеть городом Мариуполь. 9 сентября в 14 часов началось сражение за город. Прорвав линию вражеской обороны, наши подразделения начали окружение города с севера. Немцы оказывали яростное сопротивление. При поддержке больших групп танков и самоходных пушек они предпринимали контратаку за контратакой.

Бои были настолько упорными, что отдельные позиции переходили дважды из рук в руки. Особенно противник сопротивлялся на рубеже, прилегающем к городу. Весь день длился бой и затих лишь с наступлением темноты.

Эту небольшую передышку наши войска использовали для перегруппировки сил и ночью 9 сентября двинулись в решающую атаку. Под покровом темноты западнее Мариуполя был высажен десант моряков контр-адмирала Горшкова. Гитлеровцы, видимо, не ожидали такого маневра и не могли противостоять натиску десантников. Одновременно с востока и с севера пошли на штурм города наземные части. Под ударами советских бойцов противник стал отступать. Утром наши подразделения ворвались в город. Начались ожесточённые уличные бои. Квартал за кварталом, дом за домом очищали советские бойцы от немецких захватчиков.

Особенно упорные бои происходили в центре города. Немцы цеплялись за каждый дом, стреляли из окон подвалов и чердаков зданий. Но остановить наступление советских частей они не могли. В результате 10-часовых уличных сражений сопротивление противника было сломлено. Наши войска полностью овладели городом и портом Мариуполь.

А. ВЯЗЕМСКИЙ.

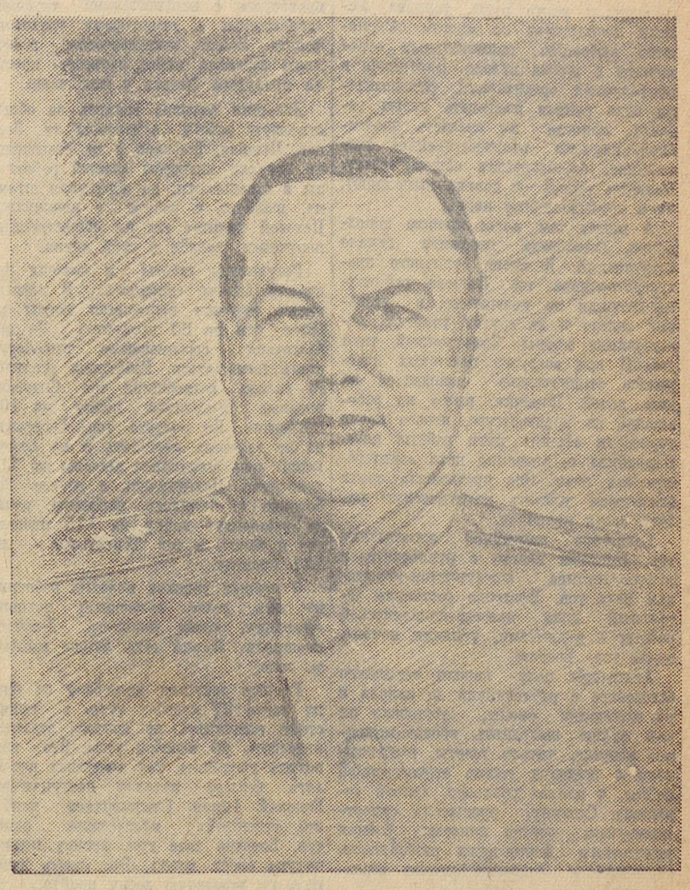

Генерал-полковник Фёдор Иванович ТОЛБУХИН

Рузаевка, Мордовской АССР

КОМАНДИРУ 1-го ОТДЕЛЬНОГО ОРДЕНА КРАСНОГО ЗНАМЕНИ УЧЕБНОГО ПОЛКА БРОНЕПОЕЗДОВ ИМЕНИ АЛЯБЬЕВА

Поздравляю офицерский, сержантский, рядовой и вольнонаёмный состав 1-го отдельного ордена Красного Знамени учебного полка бронепоездов имени Алябьева с 25 годовщиной, высокими правительственными наградами и желаю успехов в деле подготовки кадров бронепоездных частей Красной Армии.

Народный Комиссар Обороны
Маршал Советского Союза И. СТАЛИН.

25-летие Первого отдельного учебного полка бронепоездов Красной Армии

В ознаменование 25 годовщины Первого отдельного учебного полка бронепоездов Красной Армии Президиум Верховного Совета СССР за выдающиеся успехи в подготовке бронепоездных кадров и боевые заслуги перед родиной наградил полк орденом Красного Знамени. Полку присвоено имя Алябьева. 14 человек офицерского и сержантского состава полка награждены орденами и медалями. (ТАСС).

УКАЗ
Президиума Верховного Совета СССР

О НАГРАЖДЕНИИ 130 ТАГАНРОГСКОЙ СТРЕЛКОВОЙ ДИВИЗИИ ОРДЕНОМ КРАСНОГО ЗНАМЕНИ

За образцовое выполнение боевых заданий Командования на фронте борьбы с немецкими захватчиками и проявленные при этом доблесть и мужество наградить 130 Таганрогскую стрелковую дивизию орденом Красного Знамени.

Председатель Президиума Верховного Совета СССР М. КАЛИНИН.
Секретарь Президиума Верховного Совета СССР А. ГОРКИН.

Москва, Кремль.
10 сентября 1943 г.

УКАЗ
Президиума Верховного Совета СССР

О награждении колхозницы Пискаревой Ольги Филипповны орденом Красного Знамени за сохранение боевого знамени артиллерийского полка

За сохранение боевого знамени артиллерийского полка в течение полутора лет на территории, временно оккупированной немецко-фашистскими захватчиками, и проявленное при этом мужество—наградить колхозницу Пискарёву Ольгу Филипповну орденом Красного Знамени.

Председатель Президиума Верховного Совета СССР М. КАЛИНИН.
Секретарь Президиума Верховного Совета СССР А. ГОРКИН.

Москва, Кремль.
8 сентября 1943 г.

УКАЗ
Президиума Верховного Совета Союза ССР

ОБ УЧРЕЖДЕНИИ ПОЧЕТНОГО ЗНАКА ЛАУРЕАТА СТАЛИНСКОЙ ПРЕМИИ

Президиум Верховного Совета Союза Советских Социалистических Республик постановляет:

1. Учредить для лауреатов Сталинских премий Почётный знак лауреата Сталинской премии.
2. Утвердить положение о Почётном знаке лауреата Сталинской премии.
3. Утвердить описание Почётного знака лауреата Сталинской премии.

Председатель Президиума Верховного Совета СССР М. КАЛИНИН.
Секретарь Президиума Верховного Совета СССР А. ГОРКИН.

Москва, Кремль.
8 сентября 1943 г.

ПОЛОЖЕНИЕ
О ПОЧЕТНОМ ЗНАКЕ ЛАУРЕАТА СТАЛИНСКОЙ ПРЕМИИ

1. Почётный знак лауреата Сталинской премии выдаётся лицам, которым Советом Народных Комиссаров СССР присуждены Сталинские премии первой, второй и третьей степени за выдающиеся работы в области науки и изобретательства, искусства и литературы.

2. Вручение почётного знака лауреата Сталинской премии производится Комитетом по Сталинским премиям в области науки и изобретательства при СНК СССР и Комитетом по Сталинским премиям в области искусства и литературы при СНК СССР одновременно с вручением диплома о присуждении Сталинской премии.

3. Почётный знак лауреата Сталинской премии носится на левой стороне груди рядом с орденами и медалями СССР.

ОПИСАНИЕ ПОЧЕТНОГО ЗНАКА ЛАУРЕАТА СТАЛИНСКОЙ ПРЕМИИ

1. Почётный знак лауреата Сталинской премии изготовляется из серебра и представляет собой выпуклый овал, покрытый белой эмалью, окаймлённый в нижней части золотыми лавровыми ветками.

На белой эмали изображены золотые восходящие лучи. В верхней части, на фоне золотых лучей — пятиконечная звезда, выполненная красной эмалью и окаймлённая золотым ободком. В середине овала золотом изображена надпись «Лауреат Сталинской премии». Верхняя часть овала заканчивается гофрированной лентой, покрытой голубой эмалью с золотым обрезом и надписью на ленте «СССР». Размер почётного знака — в высоту 40 мм и в ширину 36 мм.

2. Почётный знак соединен при помощи ушка и колечка с серебряной пластинкой, покрытой золотом, на которой голубой эмалью изображена арабскими цифрами надпись года присуждения Сталинской премии. Пластинка имеет 27 мм в ширину и 5 мм в высоту.

Пластинка соединяется с лентой, на которой носится почётный знак лауреата Сталинской премии. Двойная серо-голубая муаровая лента имеет в ширину 24 мм и в длину 35 мм. Средняя часть ленты шириною в 10 мм — тёмно-голубого цвета. В верхнюю часть ленты, внутрь между двумя её полосками, вшита металлическая пластинка, имеющая стальную булавку с ушком для прикрепления почётного знака к одежде.

УДВОИМ ЭНЕРГИЮ В ТРУДЕ, ПОДДЕРЖИМ НАСТУПАЮЩУЮ КРАСНУЮ АРМИЮ

★

Больше продуктов животноводства

АРАМИЛЬ, 11 сентября (по телефону). Село за селом, город за городом освобождает от фашистской нечисти героическая Красная Армия, и каждая новая победа глубоко волнует колхозников. Многие стремятся работать за двоих, за троих.

— Всем, чем можно, поможем Красной Армии, — заявляют доярки, телятницы, свинарки «Красной деревни», «Луч социализма», «Верный путь к коммунизму» и других колхозов.—Дадим фронту и стране больше мяса, молока, масла!

Слова колхозников не расходятся с делом. В эти дни в колхозе «Красная деревня» закончено комплектование ферм. В колхозе «Верный путь к коммунизму» широко развернули борьбу за повышение продуктивности скота. Строго стали соблюдаться рационы, скот ежедневно получает подкормку, ряд коров дополнительно поставлен на разгой. Колхоз уже надоил на каждую фуражную корову 1200 литров молока — выполнил годовой план надоя молока.

СОРЕВНОВАНИЕ КОЛХОЗНЫХ ФЕРМ

СУХОЙ ЛОГ, 11 сентября (по телефону). В дни наступления героической Красной Армии широко развернулось соревнование между фермами колхозов «Революционер» и «12 годовщины Октября». Работники ферм обязались образцово подготовиться к зимовке скота, досрочно выполнить годовой план по разведению животноводства.

Животноводы этих артелей хорошо ухаживают за молодняком и совершенно изжили падеж. На фермах выращивается скот для колхозов, пострадавших от немецких оккупантов.

★ ★ ★

Куйбышевцы стали под знамя 3-й Гвардейской Волновахской стрелковой дивизии

ТАГИЛ, 11 сентября (по телефону). Решением жюри областного соревнования за знамя Третьей гвардейской стрелковой дивизии победителем по итогам за август признан коллектив металлургического завода имени Куйбышева. Вчера на заводе состоялся многолюдный митинг, посвящённый вручению знамени.

Это большое для завода событие совпало с радостным известием о том, что приказом Верховного Главнокомандующего Маршала Советского Союза товарища Сталина Третьей гвардейской стрелковой дивизии, отличившейся в боях за освобождение города Волноваха, присвоено наименование «Волновахской».

Секретарь горкома ВКП(б) тов. Колышев, вручая куйбышевцам славное знамя гвардейцев, призвал боевой коллектив трудиться ещё самоотверженнее, ещё лучше помогать фронту.

Принимая знамя, директор завода тов. Гончаренко от имени коллектива заявил:

— Героическая Красная Армия успешно ведёт наступательные бои. Каждый день доблестные фронтовики освобождают все новые города от гитлеровского рабства. В эти дни особенно возрастает роль металлургов, которые призваны обеспечить смертоносным металлом заводы, производящие вооружение и боеприпасы. Наш коллектив в августе работал хорошо. В соревновании мы завоевали пять переходящих красных знамён. В сентябре мы должны работать ещё лучше, ещё больше дать боевой продукции для разгрома врага.

Затем слово предоставляется мастеру прокатного цеха, около 40 лет проработавшему на заводе, Терентию Зотиевичу Лапину.

— Сегодня на заводе большой праздник. Мы получили высокую награду. Будем же работать ещё крепче, чтобы нашим родным фронтовикам ещё сподручнее было бить гитлеровских мерзавцев.

На митинге выступили также начальник мартеновского цеха тов. Куделько, мастер по водопроводным работам, депутат Верховного Совета РСФСР т. Агаричев, секретарь партбюро т. Саканцев.

С огромным под'ёмом участники митинга приняли письмо бойцам и офицерам Третьей гвардейской Волновахской стрелковой дивизии.

В своем письме куйбышевцы пишут гвардейцам:

«Дорогие земляки! От всего сердца мы поздравляем вас с успехами. Надеем что вы и впредь не посрамите чести уральцев. Ещё сильнее наносите удары по врагу, гоните его из наших городов и сёл, очищайте нашу любимую родину от фашистской погани!

Мы, уральцы, как и весь наш народ,—с вами! Мы здесь, в тылу, не поклалая рук, куём грозное оружие для разгрома врага, стремимся свято выполнить клятву, данную нами товарищу Сталину!

В дни, когда наша доблестная Красная Армия развернула наступление, когда столица нашей родины—Москва салютует в честь побед наших войск, мы, уральцы, с новой силой развертываем социалистическое соревнование, умножаем ряды наших лучших людей, отвечаем вам, фронтовикам, уральским трудовым салютом.

Сегодня мы собрались на общезаводский митинг, посвященный большому празднику — вручению переходящего красного знамени Третьей гвардейской стрелковой дивизии лучшему предприятию области. Сегодня нам вручены переходящие красные знамёна горисполкома и горкома ВКП(б)—лучшему предприятию города и лучшей электростанции города. На нашем заводе реет знамя обкома ВЛКСМ—лучшему комсомольско-молодежному агрегату области—доменной печи № 1 и знамя лучшему совхозу города.

Это радует нас, но ко многому и обязывает. Мы помним слова товарища Сталина—не успокаиваться на достигнутом, добиваться дальнейшего под'ёма. Резервы наши ещё велики, многое ещё нужно сделать для того, чтобы окончательно разгромить врага. Мы заверяем вас, наши родные, что напряжём все силы, всю энергию на усиление помощи фронту, работать так же горячо, как дерутся наши братья-фронтовики, стремительно наступающие на врага.

Сегодня в честь получения знамени Третьей гвардейской Волновахской стрелковой дивизии и знамени горкома ВКП(б) и горисполкома, в честь успешного наступления наших войск мы становимся на сталинскую вахту и обязуемся годовой план по чугуну закончить 25 ноября, по стали—14 декабря, по прокату—14 декабря, вместо обязательств, взятых в полугодовом рапорте товарищу Сталину: закончить выполнение годового плана по чугуну 20 — декабря, по стали — 20 декабря, по прокату—27 декабря. Мы будем крепко держать завоёванные знамёна, бороться за знамя Государственного Комитета Обороны».

★

Инициатива уличных комитетов

В этот вечер в квартире председателя комитета Уральской улицы А. В. Макаровой собрались председатели уличных комитетов и активистки Нового посёлка гор. Свердловска. Они прослушали рассказ агитатора А. Макаровой о текущем моменте и говорили о делах своего посёлка, о помощи наступающей Красной Армии.

...Вдруг все разговоры нарушил громкий голос диктора: Передаём приказ Верховного Главнокомандующего... Слух и взоры присутствовавших обратились к репродуктору, ловили каждое слово. Барвенково... Чаплино, Волноваха, Мариуполь...

Наши, наши-то дорогие! Гонят немца проклятого. — сказала старушка Лубнина — председатель комитета Флотской улицы. — Вот и на нашей улице праздник, — добавила тов. Мотырева.

Радостное волнение охватило всех. Ещё бодрее снова заговорила тов. Макарова.—С фронта приходят замечательные вести, что же мы приготовим нашим сынкам, сталинским соколам?

— Идёт зима, надо одеть их потеплее, — предложила председатель комитета улицы Менделеева т. Быковская — мать погибшего на фронте лейтенанта. — Соберём тёплые вещи, купим шерсти, сами спрядём, свяжем носки, варежки, шарфы и пошлём на фронт.

Решили работать коллективно, собираться у товарища Макаровой, организовать кружок вязальщиц и вместе с этим ещё больше уделить внимания красноармейским семьям.

Их инициативу подхватили председатели других комитетов посёлка. Вчера по улице Уральской уже начался сбор тёплых вещей для доблестных советских воинов. Уличные комитеты ещё активнее взялись помогать семьям фронтовиков.

Н. РОЗИНА.

ПАРТИЙНАЯ ЖИЗНЬ

ВОСПИТАНИЕ МОЛОДЫХ РАБОЧИХ

Доменщики Серовского металлургического завода дали фронту значительное количество чугуна сверх плана, сэкономили много руды, топлива. Успехи доменщиков во многом об'ясняются любовным, внимательным отношением к новым кадрам. Партийная и профсоюзная организации, руководители цеха сумели воспитать новых рабочих, помогли им овладеть профессией, научили производственной дисциплине, содействовали общему росту. Новички теперь не только выполняют, но и перевыполняют нормы.

А между тем, когда пришло пополнение, доменщики пережили немало затруднений. В смене отличного производственника тов. Бодрова работницы-девушки на колошнике, в угольном складе и на других участках невыполняли нормы. Замедленный темп работы при загрузке шихтовых материалов отрицательно сказывался на ходе печей. Новички, ранее не работавшие на производстве, первое время тормозили общий ритм работы цеха. Партийная организация цеха заинтересовалась этим. Она предложила своим агитаторам усилить политическую работу среди новичков.

Секретарь партийной организации тов. Никитин вместе с руководителем агитколлектива коммунистом-механиком цеха тов. Вяденко составили детальный план массово-политической работы с новичками, усилили помощь смене тов. Бодрова.

Агитаторы цеха начали ежедневно беседовать с работницами до начала и по окончании смены, советовали им как лучше выполнить производственное задание, читали газеты, рассказывали о подвигах героев отечественной войны, о клятве уральцев, данной товарищу Сталину, призывали самоотверженным трудом помогать бойцам уничтожать фашистских разбойников, организовали социалистическое соревнование.

Агитаторы пришли в общежития к работницам, помогли им подготовиться к зиме, сделать общежития культурными, уютными. Не реже одного раза в неделю бывают в общежитиях начальник цеха лауреат Сталинской премии тов. Лукашенко, секретарь партийной организации тов. Никитин, председатель цехкома тов. Егоров. Тов. Лукашенко провёл первую беседу на тему: «Трудовая дисциплина в условиях военного времени». Он рассказал о нарушении производственной дисциплины одной новой работницей. Девушки единодушно заявили, что в их среде больше не повторятся факты, позорящие весь коллектив. Через неделю на эту же тему с новыми работницами беседовал городской прокурор тов. Барладый. В товарищеской обстановке он рассказал, для чего и какими средствами борется советское правосудие с нарушителями трудовой дисциплины, с дезертирами трудового фронта. Беседа заинтересовала, работницы задавали много вопросов, просили прокурора бывать у них чаще.

Девушки активно взялись за общественную работу. Агитаторы тт. Бодров, Цымбал, Бывалов и др. старательно изучали интересы каждой работницы в отдельности, не допускали штампа, шаблона в работе с новичками. Цеховой комитет дал им общественные поручения, вовлёк в свой актив.

Результаты заботы и помощи новичкам быстро сказались. В первый месяц девушки выполняли нормы не более, чем на 60 процентов. Но вот благодаря соревнованию выработка стала повышаться. Работница угольного склада нагребщица тов. Сидорова впервые выполнила норму на 107 процентов. Ее подруга тов. Герасимова не захотела отставать и на следующий день выполнила задание на 113 процентов. Подтянулись и другие. Работница т. Данилова, например, начала выполнять норму на 115 процентов и выше, а тов. Терентьева — на 121 процент.

О первых успехах молодых работниц во весь голос заговорили цеховые «молнии», яркие плакаты. Девушек поощряли. И они ещё лучше взялись за дело.

Раньше девушки напребали за смену менее 27 коробок угля, а теперь стали выполнять по полтора задания, напребать 40 коробок угля. Это позволило увеличить ход доменных печей, дать больше металла наступающей Красной Армии. Считавшаяся наиболее «тяжёлой» молодёжная смена тов. Бодрова дала уже фронту немало чугуна сверх плана. Эта смена занесена на городскую доску почёта.

Агитаторы доменного цеха во всех сменах ведут активную, наступательную агитацию. Они смело разоблачают лодырей, учат на примерах передовиков. Агитаторы выступают, как организаторы повышения производительности труда, добиваются под'ёма технических знаний рабочих. Партийная организация цеха правильно определила роль и место агитаторов, выдвинула ряд подлинных энтузиастов этого дела. Сейчас агитаторы помогают трудящимся цеха изучать замечательный исторический документ — книгу товарища Сталина «О великой отечественной войне Советского Союза».

М. ЖУРОВСКАЯ.
Заведующая партийным кабинетом Серовского горкома ВКП(б).

АГИТАТОР НА ПОЛЕ

Камышловский райком партии послал кандидата партии тов. Величко с фабрики охотспортизделий агитатором в колхоз «Восход солнца», Шилкинского сельсовета. Захватив свежие газеты, Вера Леонтьевна с зарёй ушла на картофельное поле и работала там дотемна, а в перерывы собирала колхозниц и рассказывала им о событиях на фронте. Женщины артели с этого дня сблизились и полюбили свою новую подругу. В работе она никому не уступала, за какое бы дело ни пришлось взяться.

Подоспела уборочная страда. Вместе с колхозницами на поле вышла и Вера Леонтьевна Величко. Дружно идёт косовица и вязка снопов. Самосбросчики ежедневно скашивают до 10 гектаров, и весь хлеб с этой площади в тот же день связывается в снопы. Оставшиеся на поле колосья подбирают школьники.

Слаженной работе во многом способствует правдивое, большевистское слово агитатора Величко, её личный пример в труде. Дневная норма на вязке—150 снопов, а Вера Леонтьевна связывает до 270 ежедневно.

Когда героические советские войска освободили Донбасс и Верховный Главнокомандующий товарищ Сталин в своём приказе поздравил всех отличившихся в боях за родные города, Вера Леонтьевна провела с колхозницами беседу. Её слушали, как всегда, внимательно. Рядом с ней сидели колхозницы Анастасия Павловна Ширыкалова, Прасковья Николаевна Некрасова, Екатерина Семеновна Серых, Лариса Богданова и многие другие. У каждой в сердце кипела лютая ненависть к фашистским извергам за причинённые страдания и невзгоды. Вера Леонтьевна знала это и участливо разделяла священное чувство мести. У ней ведь у самой, защищая советскую землю, погибли на фронте два брата—Михаил и Григорий, а муж сражается под Ленинградом. Полная гнева к фашистским убийцам, горячо и страстно рассказывала она о приказе товарища Сталина, о гражданском долге советских людей самоотверженным трудом помогать наступающей Красной Армии.

На другой день звено тов. Ширыкаловой дало на вязке снопов полторы нормы. В числе передовиков было имя Веры Леонтьевны.

После окончания трудового дня тов. Величко успевает выпустить боевой листок ярко и живо рассказать в нём об итогах работы, отметить лучших. А утром Вера Леонтьевна прочтет свежие газеты, выберёт наиболее интересные эпизоды для очередной беседы, наиболее яркие факты фронтовой жизни, которые обязательно надо сообщить колхозницам на поле после чтения оперативной сводки Совинформбюро. И люди трудятся с полным сознанием своего долга перед страной, перед Красной Армией, трудятся так, чтобы быть достойными сподвижниками наступающим советским воинам.

А. СОСНОВСКИЙ.

Сегодня открывается областная плодово-ягодная выставка. На снимке: один из стэндов выставки.
Фото Захарова.

ОБЛАСТНАЯ ПЛОДОВО-ЯГОДНАЯ ВЫСТАВКА

В просторный зал вносят ящики и большие свёртки. Колхозники, мичуринцы бережно распаковывают их и на стэндах открывающейся сегодня плодово-ягодной выставки появляются яблоки, сливы, вишни, крыжовник, малина—самые различные сорта плодов и ягод, выращенные в колхозных садах, на приусадебных участках, плодово-ягодных станциях и питомниках.

Вот стэнд колхоза им. Тельмана, Белоярского района. Здесь антоновка, боровинка, шафран, около 20 сортов яблок. Нынче колхозники собрали 650 центнеров плодов, кроме того, немало ягод. Невдалеке—экспонаты колхоза им. Свердлова, Каменского района. Бросаются в глаза крупные плоды. Отдельные яблоки весят до 250 граммов. Они—показатель огромных возможностей развития садоводства и, вместе с тем, укор тем руководителям, которые недооценивают эту важную отрасль сельского хозяйства. Много экспонатов доставлено из колхозных садов Арамильского района—«Ленинский завет», «Новая деревня» и др. Здесь представлены различные сорта яблок, вишни и крыжовника.

Широко представлена областная плодово-ягодная станция. На выставке свыше 30 сортов яблок: мичуринских, средне-русских, кустового сада, уссурийские сливы, красные японские и американские вишни. Из Камышлова доставлены, помимо яблок, дыни, арбузы, барбарис, облепиха.

Активно участвуют в выставке мичуринцы. На отдельных стэндах яблоки, выращенные в садах Н. Зигулева, В. Ястребова, М. Баженова и других.

Сейчас в нашей области занято под садами свыше 1400 гектаров. Сады имеются в 586 колхозах. Плодоводством и ягодничеством занимаются сотни мичуринцев.

Осенняя плодово-ягодная выставка 1943 года показывает, что в Свердловской области имеются все возможности для значительного расширения площади под садами и ягодниками, ежегодно снимать богатый урожай этих культур.

СЕГОДНЯ—ВОСЬМОЙ ДЕНЬ ФРОНТОВОГО ДЕКАДНИКА

ГРУБЫЕ ИЗВРАЩЕНИЯ В АВАНСИРОВАНИИ КОЛХОЗНИКОВ

Авансирование колхозников во время уборки не технический, а политический вопрос. Однако в Покровском районе отдали его на откуп инструктору-бухгалтеру райзо тов. Аввакумову. Исполком райсовета, райком партии и районный уполномоченный Наркомзага тов. Юденко интересуются только одним: не израсходовано ли продуктов на внутриколхозные нужды больше 15 процентов к количеству, сданному на заготовительные пункты. А как распределяются эти 15 процентов среди колхозников, никого не интересует.

На самом же деле во многих артелях района продукты выдаются колхозникам с серьёзными извращениями установленных законом правил.

В колхозе «XVI партс'езд», например, хлеб выдаётся по запискам председателя тов. Щелконогова независимо от количества выработанных трудодней. В колхозе «Первомайское знамя» продукты делят на количество трудодней, заработанных с начала года.

По рекорд в извращении постановления партии и правительства побил председатель колхоза «Искра пятилетки» тов. Трофименко. Почти целый месяц здесь хлеб нового урожая выдавали в подотчёт бригадирам. Бригадиры, получив хлеб, отпускали его по своему усмотрению: одному 400 граммов, другому 500 и т. д. Так было роздано больше 60 центнеров. Отчёты о расходовании этого хлеба до сих пор не получены.

Сейчас здесь составлена ведомость на раздачу хлеба колхозникам на трудодни, заработанные с 1 января по 1 июля.

— Почему вы не оплачиваете трудодни во время уборки? — спросили мы председателя.

— Отдадим в последнюю очередь,— ответил он.

А счетовод тов. Ловпова добавила:

— За июль не закончена проводка, а за август даже табеля не представлены.

К учёту труда в колхозе относятся безответственно. Нередки случаи, когда честные колхозники, которые прилежно трудятся во время уборки, ничего не получили только потому, что трудодни им не начислены. Так, например, колхозницам Евдокии Горбуновой, Агриппине Ляшковой и Матрёне Ловповой трудодни не начислили и аванса не выдали.

Члены правления во главе с председателем тов. Трофименко смотрят на всё это сквозь пальцы. И это не случайно. Они, прежде всего, заботятся, чтобы работники управленческого аппарата получили побольше хлеба. Их думы и мысли высказала заведующая МТФ тов. Маттох.

— Если по закону авансировать,— заявила она,—то нам, занятым на животноводстве и на других работах, меньше достанется.

Вот, оказывается, где собака зарыта. Вот почему и в этом колхозе и в ряде других стали на путь грубого нарушения решения партии и правительства.

А где же были руководители района? Почему они допускают, чтобы колхозники, честно работающие на уборке, не получали всё то, что им полагается? Дело в том, что, как мы уже говорили, в районе никто не вникает, никто не занимается таким важным вопросом, как авансирование колхозников.

Покровский район отстаёт с уборкой урожая и хлебопоставками. И одна из причин этого отставания—грубое нарушение постановления Совнаркома СССР и ЦК ВКП(б) об авансировании колхозников, занятых на уборке.

Д. ПАЮСОВ.

Покровка. (От нашего соб. корр.).

Туринцы выполняют свою клятву

В дни фронтового декадника мало кто остался в райкоме партии и в райисполкоме. Все руководящие работники, весь партийный актив—на селе, в поле, у комбайнов, молотилок, там, где решается судьба урожая.

Об'явление фронтового декадника совпало с победами Красной Армии на фронте. На полях развернулось действенное социалистическое соревнование за завершение уборки урожая. В районе урожай убран более чем с 82 процентов посевной площади.

Конечно, это ещё не победа. Но уже сейчас десятки фактов свидетельствуют о том, что она будет завоёвана. 16 колхозов уже закончили уборку урожая, многие заканчивают её сегодня и завтра. В дни декадника на полях колхозов развернулась упорная борьба за хлеб. Позавчера представители старой гвардии колхоза «Герой труда», Усениновского сельсовета, Андрей Фролович Курмачев в течение дня убрал вручную 0.80 гектара овса, Порфирий Порфирьевич Курмачев заскирдовал 3.800 снопов. Колхозницы сельхозартели «Крепи оборону СССР», Тазовского сельсовета, Августа Темникова и Елизавета Новоселова, ранее не выполнявшие нормы, вот уже 3 дня выполняют задания на 160 процентов каждая. Боровольщик артели имени Сталина, Кумарьинского сельсовета, тов. Тарасюк работает на двух парах лошадей одновременно.

Комсомольцы колхоза имени Дзержинского, Гаринского сельсовета, ввели персональные задания, выполнение которых проверяют ежедневно после работы. Комсомольцы тт. Тышков, Шукин, Мартынов, несколько дней назад убиравшие жатками 3—3,5 гектара, сейчас убирают по 4 гектара и больше.

Темпы уборки урожая с каждым днём повышаются. Туринцы выполнят свой долг перед родиной и фронтом.

А. ЗЫКОВ.
Редактор газеты «За коммунизм».

Сводка облземотдела

о ходе уборки зерновых культур в колхозах Свердловской области на 11 сентября 1943 г.

Наименование районов	Убрано в проц. к плану
1. В.-Пышминский	100,0
2. Серовский	100,0
3. Алапаевск—город	98,6
4. Серов—город.	97,1
5. Кушвинский	93,7
6. Гаринский	93,7
7. Верхотурский	92,6
8. Карпинский	89,6
9. Ивдельский	82,6
10. Талицкий	81,3
11. Кировградский	80,5
12. Ново-Лялинский	80,4
13. Туринский	80,3
14. Таборинский	80,0
15. Свердловский	78,9
16. В.-Тавдинский	78,7
17. Еланский	77,6
18. Красноуфимский	77,5
19. Буткинский	77,5
20. Егоршинский	76,3
21. Арамильский	75,4
22. Исовский	75,1
23. Н.-Тагильский	74,9
24. Ревдинский	74,5
25. Билимбаевский	74,3
26. Манчажский	74,2
27. Слободо-Туринский	74,0
28. Шалинский	73,6
29. Махнёвский	73,5
30. Ачитский	73,3
31. Артинский	72,9
32. Ирбитский	72,5
33. Висимский	72,5
34. Зайковский	72,3
35. Н.-Сергинский	71,5
36. Краснополянский	69,9
37. Сухоложский	69,4
38. Покровский	68,6
39. Каменский	68,1
40. Камышловский	66,7
41. Пышминский	65,2
42. Алапаевский	64,6
43. Невьянский	64,1
44. Сысертский	62,8
45. Н.-Салдинский	62,8
46. Тугулымский	61,6
47. Петрокаменский	60,6
48. Режевской	59,6
49. Белоярский	58,8
50. Полевской	56,5
51. В.-Салдинский	51,4
По области	72,1

КАПИТУЛЯЦИЯ ИТАЛИИ

ПРИБЫТИЕ ИТАЛЬЯНСКИХ КОРАБЛЕЙ В ГИБРАЛТАР И МАЛЬТУ

ЛОНДОН, 10 сентября (ТАСС).

По сообщению агентства Рейтер, в Гибралтар прибыли 2 итальянских легких крейсера, 2 эсминца и 2 вспомогательных авианосца. Командование итальянских кораблей заявило о сдаче союзникам.

ЛОНДОН, 11 сентября (ТАСС).

Как передаёт агентство Рейтер, 10 сентября вечером к острову Мальта прибыли военные корабли итальянского флота, в том числе 4 линкора, 7 крейсеров и эсминцев.

Английское министерство информации передаёт, что итальянский военно-морской флот, несмотря на тяжёлые потери, все ещё располагает значительными силами. В его состав входят 7 линкоров, 3 авианосца, 2 тяжёлых крейсера (оба повреждены), 9 лёгких крейсеров (2 других заканчиваются строительством), 25 эсминцев, 60 подводных лодок и значительное число других небольших военных судов.

РАЗРЫВ ОТНОШЕНИЙ МЕЖДУ ИТАЛИЕЙ И ГЕРМАНИЕЙ

ЛОНДОН, 10 сентября (ТАСС).

Как передаёт агентство Рейтер, маршал Бадольо порвал всякие отношения с Германией.

НЕМЦЫ ЗАХВАТИЛИ РИМ

ЖЕНЕВА, 10 сентября (ТАСС).

Германское радио сообщило, что германские войска начали сегодня наступление на Рим и что итальянское командование Рима капитулировало.

Кроме того, по сообщению германского радио, немцы захватили Геную, Специю, Болонью, Верону, Кремону и Триест.

СТОЛКНОВЕНИЯ МЕЖДУ ИТАЛЬЯНСКИМИ И НЕМЕЦКИМИ ВОЙСКАМИ

ЛОНДОН, 11 сентября (ТАСС).

Агентство Рейтер передаёт, что во всём департаменте Верхней Савойи (Франция) между находящимися там итальянскими оккупационными частями и вновь прибывшими немецкими войсками произошли ожесточённые схватки. Итальянские солдаты, которые не смогли достичь швейцарской границы до прибытия немцев, присоединились к партизанам, захватив с собой всё снаряжение.

Сообщают также о сильных столкновениях в Сплите (в Далмации), куда были посланы усташи и немецкие войска для разоружения итальянцев. Железнодорожное сообщение Сплит—Загреб прервано в трёх пунктах.

* * *

ЖЕНЕВА, 11 сентября (ТАСС).

Гитлеровское информационное бюро заявляет, что итальянские части в районе Неаполя перешли на сторону высадившихся здесь англо-американских войск и приняли участие в боях против германских частей.

ЛОНДОН, 11 сентября (ТАСС).

Как официально сообщается, 5-я армия продолжала закрепляться на территории Италии и отбила несколько контратак немцев. Войска союзников заняли порт Салерно и продолжают непрерывно продвигаться в глубь территории. С прежней быстротой продвигается вперёд и 8-я английская армия. Вчера закончилась оккупация Таранто.

В ночь на 10 сентября и вчера днём авиация союзников продолжала свои налёты на железнодорожные об'екты, мосты и аэродромы в районе Неаполя. Над городом происходило несколько воздушных боёв.

ВЫСТУПЛЕНИЕ ТОВАРИЩА ШВЕРНИКА НА 75 КОНГРЕССЕ БРИТАНСКИХ ТРЕД'ЮНИОНОВ

ЛОНДОН, 9 сентября (ТАСС).

8 сентября на 75 конгрессе британских тред'юнионов выступил с большой речью тов. Шверник.

Тов. Шверник подвёл итоги 26-месячной борьбе советского народа и его доблестной Красной Армии против гитлеровской Германии и её сообщников.

Тов. Шверник подробно остановился на работе советского тыла и роли советских профсоюзов в борьбе за усиление боевой мощи Красной Армии.

Затем тов. Шверник перешёл к выводам из итогов борьбы Советского Союза против гитлеровской Германии.

«Теперь вопрос стоит так,—сказал тов. Шверник,—от того, когда будут развёрнуты наступательные действия союзников на континенте Европы, будет зависеть победа над Гитлером и сроки окончания войны. Иначе говоря, чем скорее будет открыт второй фронт на континенте Европы, тем скорее будет закончена война и тем больше сократится число жертв на стороне антигитлеровской коалиции».

В заключение т. Шверник остановился на задачах англо-советского профсоюзного комитета.

Речь тов. Шверника неоднократно прерывалась аплодисментами и возгласами «правильно». Тов. Шверник закончил свою речь под бурные, продолжительные аплодисменты и крики «ура» членов конгресса.

ХОЗЯЙНИЧАНЬЕ ГИТЛЕРОВЦЕВ В ПОЛЬШЕ

СТОКГОЛЬМ, 11 сентября (ТАСС).

По поступившим сюда сведениям, немецкими военными властями в Польше издан приказ, в котором немцы угрожают полякам смертной казнью за малейшую связь с русскими гражданами. Как утверждают, этот приказ был вызван тем, что за последнее время участились побеги советских граждан. На пути бежавшие об'единяются в отдельные группы, которые наносят немцам чувствительные удары на их линиях коммуникаций. Поляки обвиняются в том, что они оказывают этим группам помощь.

Лица, недавно бежавшие из Польши, рассказывают, что в Гдыню и другие районы Польши прибыло много немцев, эвакуированных из районов Германии, подвергающихся бомбардировкам авиации союзников. Для размещения эвакуированных немцев в принудительном порядке приказали каждой польской семье принять к себе одного немца, предоставив в его полное распоряжение квартиру, одежду, обувь и питание.

В Сталинград и Ставрополь

Свердловское отделение Росснабсбыта на-днях отправило в Сталинград очередную партию материалов и оборудования на 109 тысяч рублей. В том числе—рубероид, гвозди, электрооборудование, коммутатор для телефонной станции, принадлежности по сантехнике, мебель, никелированные столовые ложки и другое. Кроме того, посланы собранные трудящимися литература и посуда.

Сейчас комплектуется партия строительных материалов и товаров широкого потребления для Ставрополя на 500 тысяч рублей. Камышловский райпромкомбинат отгрузит на 25 тысяч рублей спичек, Н.-Салдинский—вагон гвоздей, промкооперация изготовила бельевую резинку, хозяйственные сумки, коврики. В числе других товаров будут посланы уральские письменные приборы из мрамора.

ОСЕННЯЯ ПОСАДКА САДОВ

АРАМИЛЬ, 11 сентября (по телефону). Колхозник сельхозартели «Ленинский завет» тов. Белоглазов в эти дни проводит много времени в колхозном саду. Он подыскивает лучшие места для осенней посадки плодов и ягод, тщательно отбирает посадочный материал. В первую очередь высажена земляника.

Осенью в колхозах имени Свердлова, «Новая деревня», «Ленинский завет» и других сады будут значительно расширены. Предполагается засадить плодами и ягодами не менее 80 гектаров. Проводится день сада.

ФИЛИАЛЫ ОБЛАСТНОГО ЛЕКЦИОННОГО БЮРО

Исполком Свердловского облсовета решил создать филиалы областного лекционного бюро в Н.-Тагиле, Каменске, Серове, Ирбите, Камышлове и Красноуфимске. Исполком обязал директора областного лекционного бюро т. Чернухина увеличить количество лекций в 1943 г., привлекая в качестве лекторов специалистов по различным вопросам науки и искусства. Для более широкой организации лекционного дела отпускаются дополнительные средства.

Хроника

В связи с исполнившейся 26 мая первой годовщиной заключения англо-советского договора, правительство Великобритании прислало в дар Советскому правительству картину, отобразившую акт подписания Народным комиссаром иностранных дел тов. В. М. Молотовым и министром Великобритании г-ном А. Иденом договора в министерстве иностранных дел 26 мая 1942 года. Картина принадлежит кисти известного художника Сэлисбери.

Картина помещена в Белом Зале особняка Народного комиссара иностранных дел.

ФРОНТОВАЯ БРИГАДА АРТИСТОВ — В РЕДАКЦИИ «УРАЛЬСКИЙ РАБОЧИЙ»

На-днях в редакции «Уральский рабочий» состоялась встреча с бригадой свердловских артистов, недавно вернувшейся с фронта. Руководитель бригады засл. артист республики Месняев поделился впечатлениями от фронтовой поездки, рассказал о проделанной работе. Бригада выезжала в составе: засл. арт. респ. Месняев, артистов Купрессова, Свон, Седлярова, Коган (Филармония), Бравич, Давидович, Прищепа, Казариз (Драмтеатр). Почти за три месяца бригада дала 89 концертов на передовых линиях Орловско-Курского направления. Работа бригады отмечена приказом по Политуправлению фронта.

В заключение артисты с большим успехом показали свой фронтовой репертуар.

ИЗВЕЩЕНИЯ

13 сентября, в 8 ч. 30 мин. веч., в Доме партпросвещения для комсомольского актива лекция: О национальной гордости русского народа. Читает проф. тов. Курсанов.

15 сентября, в 8 ч. 30 мин. веч., там же для агитаторов лекция: Как агитатору провести беседу о положении на советско-немецком фронте. Читает кандидат исторических наук тов. Бершадская.

Ответственный редактор Л. С. ШАУМЯН.

Смена Таисии Панюшкиной

Девушка в сером халате, играя штангенциркулем, говорила работницам, окружившим её.

— Завтра с утра начнём пересчитывать в новое помещение. Перевезём станки, инструмент, материалы...

— А зачем пересчитывать, товарищ мастер? — спросила Шура Моисейко, недавно прибывшая на завод.

— Участок у нас один,—ответила мастер Панюшкина,—а люди в разных цехах работают. Соберём всех в одно место.

Утром работницы вымыли, вычистили своё новое рабочее помещение и начали перетаскивать станки. Станки и столы расставили в порядке последовательности операций, чтобы не нужно было тратить время на переходы.

Раньше, когда пространство, отделявшее одну бригаду смены от другой превышало 400 метров, мастер тратил львиную долю времени на беготню. А когда людей собрали в одно место, мастер легче вздохнул: всё на глазах, можно проконтролировать работу каждого, во-время прийти на помощь. Вздохнули и работницы: отпала необходимость транспортировать изделия туда и обратно почти километр.

С переходом на новое место комсомольской смене Панюшкиной дали увеличенный план. Но прошло полдня и оказалось, что комсомолка Мохначева кончает дневное задание. Ее соседка Маруся Винокурова тоже жаловалась мастеру, что недалеко до простоя.

Панюшкина направилась в соседний цех.

— Я к вам, товарищ Попов.

— Вижу, — ответил мастер.

— Как насчёт деталей. Простой у меня получается. Не могу больше ждать.

Выяснилось, что и Попову не доставляют детали. Вдвоем они пошли к начальнику производства и добились доставки деталей. Детали были поданы. Простоя на этот раз избежали.

Мастер Панюшкина понимала, что при расстановке станков по технологическому потоку особенно важно, чтобы ни одно звено не отставало. Поэтому ещё раз зорче стала она приглядываться к каждой работнице. Вот Актова. Девушка старалась, но не успевала обрабатывать всех деталей, которые подавали к её столу.

А у комсомолки Риты Мерценковской, обычно выполнявшей две-три нормы за смену, часто оказывалось свободное время. Тася быстро приняла решение.

— Рита,—сказала она,—перейдите на стол к Актовой, будете ей помогать.

Одновременно она приказала комсомолке Гусевой:

— Помоги Матузовой.

Гусева—сборщица, Матузова — запрессовщица. Специальности разные. Но это не смущало Гусеву. Она может выполнять работу и сборщицы и запрессовщицы. У неё, как у многих в смене Панюшкиной, четыре-пять специальностей.

Кто помог молодым девушкам получить такие универсальные знания? Мастер Панюшкина. Она постоянно учит своих работниц.

Пришла на участок девушка Ватагина. Мастер показала ей, как держать инструмент, как обращаться с материалами, как беречь время, и молодая работница быстро освоилась. То же нужно сказать и про Власову. Через три дня после поступления в цех она стала справляться с заданием. Новую работницу Шуру Моисейко мастер поставил возле Гусевой. «Ты работаешь за троих. Помоги новой сборщице советом». Гусева с удовольствием приняла шефство над молодой работницей. Моисейко слушала о чем толковала ей подруга, смотрела, как она работает и всеми силами старалась делать всё так же, как её шеф.

Благодаря такой постановке производственного обучения людей в смене нет отстающих. Все справляются с заданием. Одна работница не подводит другую. Детали не застревают на операциях.

Молодой мастер Панюшкина умеет требовать от людей, умеет насаждать дисциплину.

Как-то заболела работница. Нарушить ритм? Нет. Панюшкина обратилась к контролёру Ермоловой: «Подмени». А надо сказать, что Панюшкина сама недавно была контролёром и с Ермоловой они дружили.

— Найди кого-нибудь другого, — ответила Ермолова.

— Никого нет.

— Мне не хочется...

Панюшкиной страшно не понравился такой ответ и она резко отрубила: — Ты своё «не хочется» спрячь куда-нибудь подальше.

— Разве это по-дружески,—пробовала отшутиться Ермолова.

— А это «по-дружески»—срывать график? Я приказываю—выполняй.

Сказав это, мастер повернулась и ушла. Ермолова заменила заболевшую работницу.

Смену мастера Панюшкиной называют сквозной комсомольской. В ней соединены рабочие бригады, производящие несколько различных по характеру операций. Но смена с начала до конца обрабатывает на станках и вручную части изделия, а затем собирает их. Попав на участок Панюшкиной, детали уже больше в других цехах и бригадах доделке и доработке не подвергаются.

Об'единение двух бригад, расположенных в разных цехах, уменьшило и время и расходы на транспортировку. И несмотря на то, что смена семь дней была занята переездом на новое место и перепланировкой оборудования, к концу месяца она перевыполнила программу на 57 процентов.

Ликвидация ненужных хождений и излишних транспортировок, заботливое обучение людей и воспитание их в духе жёсткой дисциплины дают возможность комсомольской сквозной смене Таисьи Панюшкиной ежемесячно перевыполнять повышенные задания, хотя в составе её нет и половины полагающихся по штату людей.

Начальник производства завода т. Бабенко говорит:

— Посмотрите на график работы смены. Видите, он изображён в виде прямой линии. Так ровно действует смена. Народ там—золотой. Работает самоотверженно, с жаром. Никто не покинет цеха, не выполнив задания.

Сам мастер, деятельный, энергичный, не дает себе покоя, старается, чтобы каждый в смене знал своё место, задание и выполнял его.

* * *

Был недавно день, когда вся смена встревожилась. Что с мастером?—недоумевали люди... Энергичная, твердая Таисья Панюшкина забилась в угол. Когда комсомольский групорг Родякова подошла к Панюшкиной, она держала у карих глаз мокрый от слёз платок.

— Отчего ты плачешь, Тася?

Панюшкина без слов, медленно протянула Поле конверт. На штампе поверх голубой марки групорг прочла «Орловская область».

— Письмо от мамы?

— Да.

Мать писала любимой дочери своей: «Во-первых строках своего письма я опишу, как мы прожили эти два мучительных года под поганой немецкой лапой. В январе со всех посшимали валенки и выгнали на улицу... Нас избивали плетьми... Над твоей сестрой издевались... Нас погнали из своей деревеньки... Из 95 домов колхоза «Весёлый» осталось 8 и те без окон и дверей. Я думаю, что ты мстишь за нас».

В перерыв на обед Родякова прочла волух людям смены письмо матери Панюшкиной.

На юных лицах слушательниц мастер увидел глубокое уважение к её горю и готовность изо всех сил, вместе с нею, мстить за страдания и муки наших людей. Ей стало легче. И работа после перерыва спорилась много лучше прежнего.

И. ТРОПП.

Государственный театр оперы и балета имени А. В. Луначарского
Сегодня РУСАЛКА
13-IX ВЕЧЕР рассказов и народн. заслуж. арт. республики В. Я. ХЕНКИНА.
14-IX БАХЧИСАРАЙСКИЙ ФОНТАН
Начало в 8 часов вечера.

Свердловский государственный театр музыкальной комедии
ОТКРЫТИЕ СЕЗОНА
Сегодня ЗАПОРОЖЕЦ ЗА ДУНАЕМ
13-IX ДЕВУШКА ИЗ БАРСЕЛО
14-IX ПРИНЦЕССА ЦИРКА

Спектакли Московского театра сатиры
здание окружного Дома Красной Армии).
Сегодня днем МЕЛКИЕ КОЗЫРИ

ГОСИППОДРОМ
Сегодня БЕГА. Приз Урала. Нач. в 4 ч. дня.

Стадион «ДИНАМО»
Сегодня ФУТБОЛ. Осеннее первенство города. Начало в 5 часов вечера.

Дом культуры железнодорожников
СПЕКТАКЛИ СВЕРДЛОВСКОГО ДРАМАТИЧЕСКОГО ТЕАТРА
Сегодня ВАССА ЖЕЛЕЗНОВА
13-IX ФРОНТ

ГОСЦИРК
СЕГОДНЯ
второй цикл программы иллюзионного ревю. Засл. арт. республики орденоносец КИО с 75 ассистентами. Карнавал.
Начало в 12, 3, 6 и 9 час. вечера.

Сад-театр имени Вайнера
Сегодня КОНЦЕРТ артистов Московского театра сатиры.
Конферансье П. Муравский.
В кинотеатре: В старом Чикаго.

Сегодня в кинотеатрах:
СОВКИНО—Человек из ресторана. ТЕМП—Подкидыш. МЮД — Насреддин в Бухаре. ОКТЯБРЬ—Миссия в Москву. СТАЛЬ—Парохоменко.

Адрес редакции: Свердловск ул. Ленина, 47, 4-й этаж. Телефоны редакции: ответственный редактор Д1-19-07, заместитель ответственного редактора Д1-43-07, ответственный секретарь Д1-38-93, отдел партийной жизни и пропаганды Д1-38-82, Д1-34-05, промышленно-транспортный отдел Д1-82-86, Д1-39-10, сельскохозяйственный отдел Д1-25-42, Д1-97-47, отдел школ и вузов Д1-36-10, отдел писем Д1-39-76, Д1-35-94, по вопросам торговли и быта звонить Д1-36-10, по вопросам информации Д1-21-42, военный отдел Д1-28-03. Зав. редакцией Д1-36-10, Д1-39-80. Зав. издательством Д1-91-26, отдел об'явлений Д1-52-00.

ЧС36402 Газетно-журнальная типография издательства «Уральский рабочий». Свердловск, ул. Ленина, 47. Заказ № 8717.