XXIV ГОД ИЗДАНИЯ

Адрес редакции и издательства: Свердловск, ул. Ленина, 47, Дом печати.

Телефоны редакции:

Секретариат — Д1-21-42, Д1-28-03, отдел партийной жизни — Д1-32-32, Д1-34-05, отдел пропаганды Д1-33-72, экономический отдел — Д1-82-86, Д1-39-10, по вопросам: внутренней информации звонить Д1-39-80, искусства Д1-97-47, легкой промышленности, торговли и кооперации Д1-36-10, школы и здравоохранения Д1-17-62, отдел писем—Д1-39-76, Д1-35-94.

Пролетарии всех стран, соединяйтесь!

УРАЛЬСКИЙ РАБОЧИЙ

ОРГАН СВЕРДЛОВСКОГО ОБЛАСТНОГО И ГОРОДСКОГО КОМИТЕТОВ ВКП(б), СВЕРДЛОВСКОГО ОБЛАСТНОГО СОВЕТА ДЕПУТАТОВ ТРУДЯЩИХСЯ

№ 76 (7687) | 1 апреля 1941 года, вторник | Цена номера 15 коп.

УСЛОВИЯ ПОДПИСКИ:

На 9 мес.—30 руб. 15 коп., 6 мес.—20 руб. 10 коп., 3 мес.—10 руб. 5 коп. 1 мес.—3 руб. 35 коп.

Подписка принимается органами Союзпечати и отделениями связи. Издательством подписка не принимается.

Телефоны издательства:

зав. издательством и секретариат —Д1-91-26, редакция фотохроники—Д1-33-05, отдел объявлений—Д1-59-05.

О недоставке газеты звонить: Д1-45-53, Д1-97-48.

Прием объявлений

в издательстве «Уральский рабочий» с 10 час. утра до 6 ч. веч. в комн. № 46.

Себестоимость продукции — основной показатель работы предприятия

Социалистическая промышленность за годы третьей сталинской пятилетки добилась серьезнейших успехов в области снижения себестоимости продукции и роста внутрипромышленных накоплений. Чистая прибыль предприятий промышленных наркоматов СССР составила в 1938 году 5,2 миллиарда рублей, в 1939 году — 8,5 миллиарда рублей, а в 1940 году—14 миллиардов рублей. Но наряду с этим, как отмечалось на XVIII Всесоюзной конференции ВКП(б), многие предприятия и даже отрасли промышленности не обеспечили планового снижения себестоимости продукции, не ликвидировали потери и убытки. А это привело к ухудшению оборачиваемости средств на данных предприятиях и замедлению темпов производства.

Себестоимость продукции — основной показатель, характеризующий качество всей работы завода, шахты, рудника, прииска, леспромхоза. В показателях себестоимости, как в зеркале, отражается вся хозяйственная деятельность предприятия. Только тот директор, начальник цеха может правильно руководить производством, кто точно знает фактические расходы на единицу изделия по основным элементам себестоимости — заработная плата, стоимость сырья, топлива, электроэнергии, амортизационные начисления, административно-управленческие расходы. Только зная это, командиры могут правильно направлять экономическую сторону деятельности предприятия так, чтобы план по себестоимости и прибылям, безусловно, выполнялся.

Между тем, многие руководители и командиры не всегда еще по-хозяйски считают государственные деньги, не рассматривают глубоко баланс предприятия, калькуляцию. Совершенно недостаточно интересуются экономической стороной работы предприятия и многие партийные организации.

Уралмашзавод в прошлом году от брака, перерасходов материалов и т. п. имел более 15 млн. руб. убытка. Не изменилось существенно положение и в нынешнем году. За первые два месяца завод от брака имеет уже свыше трех миллионов рублей убытка. Баранчинский завод им. Калинина в 1940 году должен был снизить себестоимость продукции на 5,6 проц., фактически же снизил на 0,1 проц. Вместо 1.275 тысяч рублей накоплений завод дал всего 14 тысяч рублей. В январе показатели себестоимости продукции были еще хуже. Вместо того, чтобы себестоимость снизилась на 6 проц., она возросла на 8 проц.

Перерасходы топлива и электроэнергии еще непомерно велики. Предприятия Союзасбеста в прошлом году перерасходовали 2 млн. киловаттчасов электроэнергии, металлургический завод им. Серова—690 тысяч киловаттчасов электроэнергии и 29,1 тысячи тонн условного топлива. Большие перерасходы топлива и электроэнергии имеются здесь и в первом квартале нынешнего года.

XVIII Всесоюзная конференция ВКП(б) потребовала от хозяйственных и партийных руководителей покончить с расточительством, укрепить хозрасчет, систематически снижать себестоимость выпускаемой продукции. Максимально должно быть усилено внимание к экономической стороне деятельности предприятия с тем, чтобы утвержденные планы снижения себестоимости продукции, планы прибылей, безусловно, выполнялись и перевыполнялись на всех участках.

За последнее время, особенно после XVIII Всесоюзной партийной конференции, на ряде предприятий хозяйственные и партийные руководители начинают серьезно влезать в экономику производства, глубоко интересоваться балансом, калькуляцией, себестоимостью. И это дает хорошие плоды. Как только на Среднеуралмедьзаводе навели элементарный порядок, организовали работу по суточному графику, развернули борьбу с потерями, за лучшее использование мощностей оборудования, себестоимость товарной продукции в первом квартале была снижена на 7,9 проц. Хорошие показатели себестоимости имеет Пышминский медный рудник. Мартеновский цех Ново-Тагильского завода, упорядочив расход материалов, повысив коэфициент использования мощностей печей, добился от снижения себестоимости в феврале и марте 1 млн. руб. экономии.

Но далеко еще не везде хозяйственные и партийные руководители сделали для себя большевистские выводы из решений конференции. Сегодня в нашей газете печатается ряд материалов, рассказывающих о том, какие огромные резервы для снижения себестоимости продукции имеются на заводе Уралэлектромашина. В прошлом году Уралэлектромашина не выполнила плана. На заводе процветала штурмовщина, в цехах—огромные производственные потери. Тем не менее завод перевыполнил план снижения себестоимости и получил три миллиона рублей прибыли. Как могло это получиться? При более внимательном рассмотрении материалов нетрудно установить, что экономия эта явно мнимая. В основу калькуляции изделий на заводе были положены устаревшие, явно завышенные нормативы, не соответствующие принятой в цехах технологии. Сверхплановые накопления были получены также за счет невыполнения ассортиментной программы. Завод, нарушая государственное задание, выпускал те изделия, которые ему были выгодны, на которых он мог больше «заработать». Вместе с тем, огромные потери на материалах, инструменте, простоях рабочих, огромные переплаты сверхурочных часов—неизбежный спутник штурмовщины—принесли государству многомиллионные убытки.

Положение на Уралэлектромашине коренным образом не изменилось и сейчас. Партийное бюро завода и его секретарь тов. Быков своевременно не разоблачили мнимую экономию, не развеяли атмосферу благополучия, не мобилизовали коллектив на борьбу с потерями. Даже теперь партбюро вопросами себестоимости, калькуляцией изделий, накоплениями, балансом предприятия интересуется мало. Новое хозяйственное руководство завода предпринимает сейчас первые шаги для наведения порядка в экономике предприятия. Оно должно получить поддержку и помощь от партийной организации.

Партия Ленина—Сталина и Советское правительство требуют от каждого хозяйственника, рабочего, инженера, служащего, от каждого коллектива предприятия экономного ведения дела, честного, добросовестного отношения к государственному добру, строжайшего режима экономии во всем. Это значит: не допускать бесхозяйственности, рационально расходовать производственные ресурсы, правильно, с максимальным эффектом использовать рабочую силу, оборудование, сырье и т. п.

В каждой отрасли промышленности, на каждом предприятии—огромные возможности для мобилизации дополнительных ресурсов, снижения себестоимости и увеличения выпуска продукции. Нужно настойчиво, жестко проводить экономию, решительно бороться со всякого рода бракоделами и расточителями. Нужно упорно осуществлять большевистское правило хозяйствования: с меньшим количеством рабочих, с минимальной затратой труда, сырья, топлива, электроэнергии давать как можно больше продукции высокого качества.

Нашим хозяйственникам, всем работникам предприятий доверены огромные материальные фонды. Народное добро должно быть использовано наиболее производительно. Его надо беречь и преумножать—такова обязанность каждого руководителя предприятия, командира, рабочего. Бороться за снижение себестоимости продукции, за накопления, против расточительства должен весь коллектив завода, фабрики, шахты.

УКАЗ

Президиума Верховного Совета СССР

О НАГРАЖДЕНИИ АКАДЕМИКА ЗЕЛИНСКОГО Н. Д. ОРДЕНОМ ТРУДОВОГО КРАСНОГО ЗНАМЕНИ

За выдающиеся заслуги в области разработки научных проблем по органической химии, в связи с исполнившимся 80-летием со дня рождения наградить академика **Зелинского** Николая Дмитриевича, ранее награжденного орденом Ленина, орденом **Трудового Красного Знамени.**

Председатель Президиума Верховного Совета СССР М. КАЛИНИН.
Секретарь Президиума Верховного Совета СССР А. ГОРКИН.

Москва, Кремль.
29 марта 1941 года.

3 апреля, в 6 часов вечера, в Окружном Доме Красной Армии созывается

ОБЛАСТНОЕ СОВЕЩАНИЕ ПАРТИЙНОГО, СОВЕТСКОГО И КОЛХОЗНОГО АКТИВА.

Повестка дня: О мероприятиях по выполнению постановления СНК СССР и ЦК ВКП(б) «О дополнительной оплате труда колхозников за повышение урожайности сельскохозяйственных культур и продуктивности животноводства по Свердловской области» и о готовности колхозов к весеннему севу.

Докладчик секретарь обкома ВКП(б) тов. **В. М. Андрианов.**

ИСПОЛКОМ ОБЛСОВЕТА.
ОБКОМ ВКП(б).

СОВЕЩАНИЕ в ЦК ВЛКСМ о КНИГЕ УРАЛЬСКИХ РЕБЯТ

Организатор книги уральских ребят писатель А. Климов по вызову ЦК ВЛКСМ и Детиздата выезжал в Москву, чтобы информировать о ходе работы над книгой. Работники ЦК ВЛКСМ, Детиздата и ряд видных детских писателей ознакомились с 13 листами готовой рукописи и дали ей высокую оценку.

В ЦК ВЛКСМ состоялось совещание, посвященное подготовке к изданию этой книги. В работе совещания приняли участие секретари ЦК ВЛКСМ тт. Мишакова и Романов, заведующий отделом пионеров тов. Постников, детские писатели Гайдар, Маршак, Михалков и Чуковский, а также работники Детиздата.

Совещание отметило, что уральские ребята проделали серьезную литературно-художественную работу, которая имеет большое идейно-воспитательное значение. Опыт коллективной работы уральских ребят над книгой достоин изучения и распространения.

ЦК ВЛКСМ предложил Детиздату издать книгу уральских ребят в конце 1941 года массовым тиражом. Для окончательного редактирования текста решено создать редколлегию, в которую войдут сталинский лауреат Михалков, писатели Гайдар, Климов и другие. Книгу решено иллюстрировать красочными репродукциями с картин и рисунков, созданных ребятами.

Одновременно с изданием в Москве книга будет издана на Урале совместными силами Свердловского, Молотовского и Челябинского областных издательств.

Обработку рукописей для всей книги писатель А. Климов предполагает закончить к 1 мая.

ЗОЛОТО В СВЕРДЛОВСКЕ

В прошлом году старательские бригады Рыбникова и Вагина около Свердловска обнаружили залежи рудного золота. Выезжавшие геологи подтвердили золотоносность этого участка. Это положило начало эксплоатации нового месторождения.

Сейчас здесь уже работают старатели.

Вчера в беседе с нашим сотрудником руководитель геологического сектора Уральского филиала Академии наук СССР А. А. Иванов и старший геолог треста Уралзолото С. Г. Заводчиков сообщили:

— Мы детально ознакомились со Свердловским золоторудным месторождением. За год работы старательские бригады Рыбникова, Вагина и других установили здесь до 30 жил, из которых 10 уже эксплоатируются.

Типы этих руд принадлежат к числу большинства промышленных месторождений, в частности, таких месторождений Союза, как Березовское, Кочкарское, Айдырлинское.

Перспектива этого месторождения большая.

XI ПЛЕНУМ ВЦСПС

29 марта на утреннем заседании XI пленума ВЦСПС начались прения по докладу тов. Н. М. Шверника о работе профсоюзных организаций по выполнению народнохозяйственного плана на 1941 год. Первым получил слово председатель ЦК союза рабочих тяжелого машиностроения тов. **Гранкин.** Он полностью согласился с критикой, которой подверг работу ЦК союза в своем докладе тов. Шверник.

— Формальное руководство Центрального Комитета союза низовыми профсоюзными звеньями, — говорит тов. Гранкин,—привело к тому, что работники ЦК не замечали серьезных извращений в практике социалистического соревнования на предприятиях.

— Решения XVIII Всесоюзной конференции ВКП(б),—сказал председатель ЦК профсоюза рабочих железных дорог Юга тов. **Цимбал,**—помогли нам осознать порочность канцелярско-бюрократического стиля руководства, стать на путь решительной перестройки работы. С ноября 1939 года президиум Центрального Комитета нашего профсоюза заседал 70 раз. Было разобрано 1249 вопросов. Только в феврале прошлого года состоялось 7 заседаний президиума, которые отняли 15 рабочих дней. Нередко заседания продолжались по 2—3 дня.

Президиум ЦК профсоюза рабочих железных дорог Юга сейчас значительно сократил количество заседаний и совещаний, уменьшил бумажную переписку. Работники стали чаще выезжать в депо, на линейные станции, узлы.

Председатель ЦК союза рабочих каменноугольной промышленности Донбасса тов. **Савков** на ряде примеров показал, как ЦК союза и его низовые звенья нередко выносили хорошие решения, но не контролировали их выполнения.

Председатель ЦК союза рабочих черной металлургии центральных районов тов. **Антипов** основное внимание в своем выступлении уделил вопросам участия профорганизаций в борьбе за соблюдение технологии на предприятиях.

Председатель ЦК союза рабочих среднего машиностроения тов. **Новожилов** остановился на извращениях в системе заработной платы. Проведенная на ряде предприятий проверка показала, что уравниловка в заработной плате далеко еще не ликвидирована, имеется много недостатков в нормировании труда. Между тем комиссии по заработной плате обкомов и завкомов бездействуют.

О формальном, бюрократическом отношении к руководству социалистическим соревнованием говорил председатель ЦК профсоюза рабочих точного машиностроения тов. **Степанов.** ЦК профсоюза получает от заводских комитетов отчеты о состоянии социалистического соревнования. После поверхностного ознакомления они попадаются в папки. Изредка президиум заслушивает доклады директоров предприятий и председателей завкомов. Но, приняв развернутые решения, он забывает проверять, как они выполняются.

На утреннем заседании выступили также председатель завкома Харьковского завода им. Коминтерна тов. **Копычев,** председатель ЦК союза рабочих транспортного машиностроения тов. **Леонович** и другие.

На вечернем заседании XI пленума ВЦСПС 29 марта продолжались прения.

С большой речью выступил начальник Главного управления трудовых резервов при СНК СССР тов. **Мосягов.** Свое выступление он посвятил вопросам создания государственных трудовых резервов и роли профсоюзов в этой работе.

Тепло встретили участники пленума председателя Центрального бюро профсоюзов Литовской ССР тов. **Стимбуриса.** Он рассказал о том, как в республике развертывается профсоюзная работа. Организовано 17 профессиональных союзов, которые об'единяют 1900 фабричных и местных комитетов. В профсоюзах состоят 225 тысяч рабочих и служащих.

На вечернем заседании выступили председатель ЦК профсоюза рабочих авиационной промышленности тов. **Вассерман,** член президиума ВЦСПС тов. **Куркина,** председатель ЦК профсоюза рабочих нефтяной промышленности Кавказа тов. **Рзаев** и другие.

(ТАСС).

Снижают себестоимость металла

Ровно, уверенно работают мартеновцы Ново-Тагильского металлургического завода; выполняя исторические решения XVIII Всесоюзной конференции ВКП(б), они добились новых успехов в снижении себестоимости, уменьшении брака, повысили с'ем стали с квадратного метра пода печи.

Мартовское задание по выплавке стали они выполнили 23-го, а квартальное 26 марта.

В марте цех регулярно выполнял суточное задание на 120—125 процентов. Средний с'ем стали с квадратного метра пода печи поднялся по сравнению с январем на 130 проц. и в марте составляет около 6,4 тонны вместо плановых 4,57 тонны.

В феврале и марте в результате снижения себестоимости металла цех дал экономии около 1 миллиона рублей.

Самым замечательным в работе мартеновцев является то, что все бригады идут почти на одном уровне. Бригады начальников смен тт. Терехова и Федорова идут на уровне 124 проц., а смены тов. Былаева—120 проц. Хорошо работают сталевары тт. Ушаков, Глаких, Шелудяков, молодой сталевар Гусаров.

Начальник цеха тов. Прокопенко и его заместитель тов. Морозов все же недовольны результатами своей работы. Ежесуточный график четырех плавок,—говорят они,—еще нередко срывается, много беспорядков на канаве и т. д.

— Особенно нас задерживают наши соседи-доменщики: они систематически задерживают подачу жидкого чугуна, в ряде случаев подают нестандартный чугун с завышенным содержанием кремния и серы. Чугуновозы очень часто приходят с закозленными носками. Это нарушает ритм работы, вызывает простои печей и ломку графика плавок.

С. СМИРНОВ.
(Соб. корр.).

М. М. БАРСУКОВ—бурщик шахты «Центральная» (Пышминский медный рудник), производственное задание ежемесячно выполняет на 180—200 процентов.
Фото И. ТЮФЯКОВА.

ВЫПОЛНИЛИ КВАРТАЛЬНЫЙ ПЛАН

Карасевская геологоразведочная партия треста Уралчерметразведка досрочно выполнила квартальный план по горным глубоким работам на 144 и по бурению—на 100,5 процента.

* * *

25 марта Полевской криолитовый завод выполнил план первого квартала.

* * *

28 марта коллектив Алтынайского мехлесопункта план первого квартала выполнил по заготовке на 111 проц., по вывозке—на 100 проц.

* * *

22 марта Режевской межраймелькомбинат выполнил план первого квартала по переработке зерна.

* * *

Тепло-Ключевской мехлесопункт квартальный план по заготовке на 27 марта выполнил на 124,5 проц. и по вывозке—на 101 проц. Брутихинский мехлесопункт на 28 марта выполнил квартальный план по заготовке на 115 проц., по вывозке — на 102 проц.

* * *

29 марта трест Уралэнерго выполнил квартальный план выработки электроэнергии. Свердловская ГЭС выполнила задание на 126 проц.

* * *

Коллектив Н.-Тагильского коксохимического завода мартовский план по выжигу кокса выполнил на 107,5 проц., квартальный—на 101 процент.

* * *

Рудник имени III Интернационала досрочно выполнил квартальный план добычи медного колчедана. Горняки значительное количество руды выдали сверх плана.

* * *

ПЕРВОУРАЛЬСК, 31 марта (по телеграфу). На 30 марта месячный план по заводу выполнен на 104,3 проц. Сегодня заканчиваем выполнение плана первого квартала. Все прокатные станы перевыполнили свои задания.

Я. ОСАДЧИЙ.
Директор Новотрубного завода.

* * *

Бытлыкский прииск Уралзолота 27 марта закончил квартальную программу.

* * *

29 марта на 103 проц. выполнил задание первого квартала Свердловский подшипниковый завод. Производительность труда на одного рабочего по сравнению с четвертым кварталом выросла на 10 процентов.

* * *

Досрочно выполнили квартальный план товарооборота В.-Тавдинское, Алапаевское, Красноуфимское, Н.-Туринское, Ирбитское отделения межрайторга.

СУТОЧНЫЙ ГРАФИК НА ШАХТЕ

Горняки шахты имени XV годовщины Октября, внедрив суточный график, повышают производительность труда и выполняют суточное задание на 125—130 процентов.

Образцы семиволосовской работы на шахтах рудника показывают забойщики: бригада тов. Антонова, мастер отбойного молотка Лакшинский, бурщики Алексеев, Карпов, забойщики Килфанов, Хабибулин, катала тт. Боярских, Чеканин, Устюжанин и другие.

День нашей страны

ШАХМАТНЫЙ МАТЧ-ТУРНИР

ЛЕНИНГРАД, 30 (по телеграфу от спец. корр.).

Пятый тур характеризовался неожиданными переменами во всех партиях.

На гроссмейстера Кереса очень повлиял разгром в партии с Ботвинником, а также неудача с Лилиенталем. Сегодня, разыграв белыми французскую партию против Болеславского, Керес дал возможность противнику рокировать короля в короткую сторону и занять открытую линию f. Болеславский получил подавляющее преимущество, но в критический момент не сумел его использовать. На 31 ходу партия закончилась вничью.

В партии с Лилиенталем Бондаревский (белые) применил новое сомнительное продолжение в атаке Шлехтера-Рубинштейна. Лилиенталь получил мощную пешку d4, стеснившую всю позицию белых. Бондаревский находился на грани поражения. Но в дальнейшем Лилиенталь сыграл очень беспечно, попал под тактический удар и должен был проиграть. Однако помог цейтнот партнера: Бондаревский напутал и получил в отложенной партии проигрышную позицию.

Ботвинник и Смыслов разыграли французскую партию. Вначале белые (Смыслов) получили свободную игру. Ботвиннику приходилось точно защищаться, но затем Смыслов преждевременно форсировал события и вскрыл линию a, по которой черные перевели ладьи на первую горизонталь, угрожая матом. Здесь Смыслов решил использовать цейтнот противника и стал делать поспешные, но плохие ходы и на 42 ходу вынужден был сдаться.

После 5 туров—впереди гроссмейстер Ботвинник: 3 очка из трех возможных, одна партия отложена и одна не играна.

Г. БАСТРИКОВ.

СЕВЕРНЫЙ ЗИМНИЙ ПРАЗДНИК

Новый успех Зои Болотовой

МУРМАНСК, 30 марта (ТАСС).

Сегодня в торжественной обстановке открылся традиционный северный зимний праздник. День на редкость выдался хороший: ярко светило солнце, безветрено.

Праздник открылся соревнованием лыжников. На старт вышло 226 юношей и девушек. Среди них лучшие лыжники Москвы, Ленинграда, Горького, Свердловска и других городов. Мужчинам предстояло пройти по горной местности 18 километров, женщинам—5.

Первой среди женщин финишировала спортсменка Ленинградского военного округа, мастер спорта Можайская. Пятикилометровую дистанцию она прошла за 25 минут 18 секунд. Второе место заняла мастер спорта Болотова (Свердловск). Первенство в горном кроссе среди мужчин выиграл мастер спорта Кирьявайнен (Ленинград). 18 километров он прошел за 1 час 17 минут 8 секунд. На две секунды от него отстал мастер спорта горьковчанин Орлов.

В 16 часов начались бега оленьих упряжек на один километр. Всеобщее внимание привлекла к себе упряжка, управляемая 60-летним оленеводом Егором Федоровичем Хатанзей. Он первым привел свою упряжку к финишу.

Вечером состоялась встреча хоккеистов Ленинграда и Мурманска.

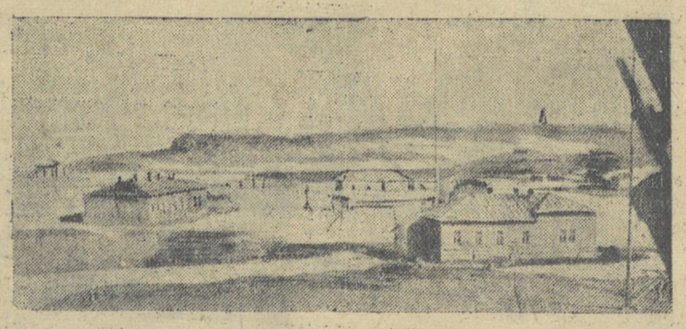

В СОВЕТСКОЙ АРКТИКЕ. На снимке: полярная станция мыса Желания (Новая Земля). Снимок сделан с верхушки ветродвигателя.
Фото А. НЕКРАСОВА (Фотохроника ТАСС).

КАРТА ИССЛЕДОВАНИЙ АЗИИ

Почетный член Всесоюзного географического общества профессор В. П. Семенов-Тян-Шанский закончил составление карты исследований Азии. На карту нанесено более ста маршрутов путешествий, начиная с древнейших времен. Маршруты впервые показаны на фоне природных географических ландшафтов.

Яркокрасным цветом выделены пути, по которым продвигались первые русские путешественники: тверской купец Афанасий Никитин, на четверть века опередивший в посещении Индии Васко да Гаму, Н. П. Семенов-Тян-Шанский, Н. Н. Миклухо-Маклай и другие.

Многочисленными маршрутами исчерчены северные берега Азиатского материка и Ледовитый океан. Здесь отмечены маршруты путешествий Беринга, Дежнева, Лаптевых, Норденшельда, Вилькицкого. Густая сеть советских арктических маршрутов — Шмидта, Папанина, Бадигина, арктических перелетов Чкалова и Громова. (ТАСС).

ОТВАЖНЫЕ АЭРОНАВТЫ ПРИБЫЛИ В МОСКВУ

30 марта вечером из Новосибирска в Москву прибыли отважные советские аэронавты Б. А. Невернов и С. С. Гайгеров, совершившие 13—16 марта выдающийся полет на аэростате «СССР ВР-73».

В Москву доставлены материальная часть аэростата, научное оборудование и контрольные приборы-барографы. Все материалы и документы, свидетельствующие о рекордном полете тт. Невернова и Гайгерова, в полной сохранности передаются в авиационно-спортивную комиссию Центрального аэроклуба СССР имени В. П. Чкалова. (ТАСС).

ВАНДА ВАСИЛЕВСКАЯ ПРИНЯТА В ЧЛЕНЫ ПАРТИИ

ЛЬВОВ, 29 марта (ТАСС).

Вчера Красноармейский райком КП(б)У города Львова выдал партийный билет писательнице Ванде Василевской, принятой в члены партии.

ВКЛАДЫ КОЛХОЗНИКОВ В СБЕРЕГАТЕЛЬНЫЕ КАССЫ

По предварительным данным Народного комиссариата финансов СССР, сумма вкладов колхозников в сберегательные кассы возросла в истекшем году более чем на 20 процентов. Колхозники Ленинградской области увеличили свои вклады на 6 миллионов рублей, колхозники Кировской области — почти на 5 миллионов рублей.

Широкую популярность приобретают и срочные вклады. Сумма таких вкладов в сельские сберегательные кассы за последний год увеличилась более чем в два раза и превысила к настоящему времени 200 миллионов рублей. (ТАСС).

ВЕСЕННИЕ ПОЛЕВЫЕ РАБОТЫ

На полях и плантациях Грузии в разгаре весенние работы. Засеяны яровыми 50 тысяч гектаров — в четыре с лишним раза больше, чем в прошлом году. В колхозах Таджикистана на площади в 5.000 гектаров проведена предпосевная обработка почвы под хлопок. Заканчивается подготовка 4.000 гектаров новых земель. (ТАСС).

20 МЛН. РУБ. НА ШКОЛЬНОЕ СТРОИТЕЛЬСТВО

20 сельских и 9 городских школ будут построены в этом году в Латвийской ССР. Кроме того, в сельских местностях достраиваются 9 зданий. На школьное строительство в республике выделено 20 миллионов рублей.

ХРОНИКА

Совнарком СССР назначил тов. **Завенягина А. П.** заместителем Народного Комиссара Внутренних дел СССР. (ТАСС).

ПАРТИЙНАЯ ЖИЗНЬ

„Тряпичники“

Тов. Маленков в своем докладе на XVIII Всесоюзной партийной конференции говорил: «Грязь—неизбежный спутник и источник расхлябанности, расшатанности дисциплины, разболтанности, отсутствия порядка на заводе... Ленин не раз клеймил явления бесхозяйственности, расхлябанности, грязи, бескультурья. Ленин говорил, что мы не сумеем выполнить своего долга, не ведя войны против этих хранителей традиций капитализма. «Мы не коммунисты,—подчеркивал Ленин,—а тряпичники, пока мы, молча, терпим такие фабрики».

Нельзя сказать, что коммунисты шахты имени Кирова не изучают решений XVIII партийной конференции. Еще в дни работы конференции они убедились, что шахта имени Кирова—одна из самых грязных в тресте Егоршинуголь. Они обнаружили в шахте на сотни тысяч рублей ненужного оборудования, которое годами валялось и ржавело в штреках и квершлагах.

Первое время была начата уборка оборудования и очистка шахты от грязи. Но старанья хватило не надолго, и вот прошел месяц, а на шахте имени Кирова до сих пор не наведен порядок.

На поверхности, недалеко от механической мастерской, есть так называемый склад оборудования. Горы оборудования: цепи для врубовых машин, прорезиненные ремни, кабель, реостаты, насосы лежат под открытым небом, заваленные снегом и мусором.

В штреках первого промежуточного класта горизонта 110 метра разбросано около двух вагонов разного годного оборудования, которое ржавеет и приходит в негодность.

Не очищается шахта и от грязи. На откаточных путях участка № 2 (начальник участка тов. Буркацкий) вода: канавы загрязнены и поэтому вода идет по откаточным путям.

Все штреки первого участка завалены старым лесом, выведенными из строя вагонами и другим оборудованием. Не лучше положение и на участке № 2, которым руководит член партии тов. Фоминых.

На шахте им. Кирова 50 членов и кандидатов партии. Как же они борются за выполнение решений XVIII Всесоюзной партийной конференции? Надо прямо сказать, что и начальник участка тов. Фоминых, и бригадиры тт. Лукиных и Попов, и заведующий шахтой тов. Волков свыклись с грязью. Они часто бывают в шахте, запинаются за ненужное оборудование, но ничего не делают для того, чтобы вывать его на-гора, очистить шахту от грязи. Тов. Волков дал недавно распоряжение ошкуровывать крепежный лес в шахте, вместо того, чтобы делать это на поверхности.

Так выполняет тов. Волков решения XVIII Всесоюзной партийной конференции. Не особенно беспокоит все это и секретаря партбюро шахты тов. Коровина. Еще 20 марта бюро райкома по докладу заведующего шахтой тов. Волкова приняло конкретное решение о наведении большевистского порядка на шахте. Прошло больше месяца, а ни один из 11 пунктов этого решения не выполнен. Это и неудивительно, ибо тов. Коровин (кстати сказать, член бюро райкома) даже не удосужился обсудить названного решения на партийном собрании.

До каких же пор коммунисты руководители шахты имени Кирова будут относиться к делу, как тряпичники?

Г. БЕРЕСНЕВ.

ПАРТСОБРАНИЕ НА МЕДЕПЛАВИЛЬНОМ ЗАВОДЕ ИМЕНИ КИРОВА

Состоялось собрание партийной организации медеплавильного завода имени Кирова. В своем докладе секретарь партийного бюро завода тов. Кривило привел много примеров того, как в цехах партийные и непартийные большевики борются за претворение в жизнь решений XVIII Всесоюзной партийной конференции. Наводя чистоту и порядок в цехах, коммунисты выявили материальных ценностей, совершенно ненужных сегодня заводу, на 1.350 тыс. рублей. Много вывезено с завода мусора и грязи.

Но все это только начало того, что должен сделать коллектив в реализации решений партийной конференции. Не выполнена до конца еще самая элементарная задача—цехи попрежнему имеют весьма неприглядный вид.

Завод также не добился выполнения плана каждым цехом. Особенно отстают ватержакетчики. Не выполняется производственное задание по проплаву и на отражательной печи. Конверторщики за последнее время не успевают перерабатывать имеющийся штейн.

Более 200 рабочих не выполняют норм выработки.

Эти факты показывают, что на заводе все еще продолжают жить успехами прошлого года. Руководители партийных, профсоюзных и хозяйственных организаций не принимают должных мер к выправлению работы своего завода.

Совершенно справедливо критиковал партийное и хозяйственное руководство завода в своем выступлении мастер ватержакетного передела тов. Ильенков:

— Работаем мы,—говорит он, — все еще по-старинке. Нас до сего времени не обеспечивают в достаточном количестве сырьем: то нехватает медесодержащих материалов, то кварца. А вот за последнее время испытываем большие перебои с подачей известняка, хотя известковые разработки находятся под боком. Вследствие безобразнейшего отношения к складированию материалов металлургического цеха, ватержакетчики не в состоянии выполнить заданную шихту. Отсюда и берутся те сверхплановые потери меди, которые составляют десятки тонн.

Тов. Петунин, машинист паровоза, в своем выступлении указал на ряд вопиющих безобразий.—Заключая социалистический договор,—говорит он, —мы взяли обязательство давать ежедневно не менее 300 паровозокилометров. Но из-за неорганизованности и разных неполадок это обязательство не выполняем.

Резко критиковал в своем выступлении руководителей парторганизации цеха и хозяйственников завода тов. Мусихин:

— Директор завода,—говорит он, —все еще занимается уговариванием отдельных начальников цехов в наведении чистоты и порядка в хранении материальных ценностей. Учет имущества поставлен исключительно плохо. Достаточно сказать, что двигатель к экскаватору в 120 лошадиных сил до сих пор нигде не числился, а стоит он больших денег.

Вредная практика чрезмерной запасливости дает себя знать до сих пор. Она привела к тому, что ряд агрегатов, совершенно ненужных заводу, продолжают приобретать только лишь для того, чтобы с них взять какую-нибудь деталь. Для этого была, например, куплена стержневая мельница, от которой был использован только один барабан. С такой же целью были приобретены и классификатор и ряд других агрегатов. Снабженцы покупают все, что им попадает под руку. На центральном складе завода лежит на 30 тыс. рублей запасных деталей к дробилке Блека, а самой дробилки на заводе не имеется. Говорят, что ее потеряли.

Установленные нормативы по вспомогательным материалам до сего времени не приведены в соответствие с планом. Они превышают плановое задание на 1170 тыс. рублей.

Тов. Медведев, руководитель известковых разработок, рассказал, что в его цехе после обсуждения решений XVIII Всесоюзной партийной конференции пересмотрены нормы выработки и некоторые из них, заниженные, повышены от 7 до 26 проц. —Проведен ряд организационно-технических мероприятий, и сейчас эти нормы,—говорит он, — систематически выполняются с превышением.

Тов. Медведев особенно остановился на работе транспортного цеха, который систематически срывает своей работой выполнение суточного графика по добыче и отгрузке известняка. Из-за неподачи запланированного количества вагонов за 24 дня марта заводу не отгружено 4.395 тонн продукции.

Резко критиковали коммунисты работу руководителей проектного отдела (начальник тов. Столяров), механического цеха (начальник тов. Зернов) и отдела главного механика.

Партийное собрание приняло решение, направленное на быстрейшее выполнение решений XVIII партийной конференции, на развертывание первомайского соревнования.

М. БОРИСОВ.

Партийно-техническая конференция

АЛАПАЕВСК, 31 (по телефону от соб. корр.). Партийная организация Алапаевского рудоуправления провела на-днях партийно-техническую конференцию по вопросу о производственном графике. Был обсужден доклад секретаря партбюро тов. Решетникова об итогах XVIII конференции ВКП(б) и доклад главного инженера тов. Морозова о переходе шахт на работу по графику.

Конференция отметила, что, несмотря на общее выполнение плана добычи железной руды, себестоимость ее выше сметной. Рабочих, не выполняющих норм выработки, в феврале было больше, чем в январе. Число семиволосовцев в марте уменьшилось.

Участники конференции, подробно обсудив материалы и примерные графики по шахтам, внесли свои поправки и дополнения. Конференция высказалась за перевод рудника с апреля на работу по точному графику.

В обкоме ВКП(б)

Решением бюро обкома ВКП(б) исключены из рядов партии:

Мерзляков Иван Артемьевич (Гаринский район), член ВКП(б) с 1927 г.—как осужденный.

Максимов Константин Григорьевич (Красноуфимский район), член ВКП(б) с 1920 г.—за нарушение Указа Президиума Верховного Совета СССР от 26 июня 1940 г.

Михайлов Петр Георгиевич (г. Свердловск), кандидат в члены ВКП(б) с 1939 г.—как осужденный за хулиганство.

В поисках „доходного места“

Их можно встретить в кабинете секретаря Красноуфимского райкома партии по кадрам тов. Нефедова. Они заходят сюда почти ежедневно, садятся на диван, закуривают и уже тогда, не торопясь, начинают вести разговор.

Все разговоры — о работе. Вот хорошо бы райком послал их туда, где работа была бы не столь трудная и плата высокая. Но им предлагают работу не такую уж легкую, а такую, где нужны ум и руки. Тогда они встают и уходят, чтобы притти сюда завтра и снова повторять свои просьбы.

Коммунист Пластинин четыре года назад окончил Свердловскую высшую сельскохозяйственную коммунистическую школу. Государство на его обучение тратило средства, надеясь, что он потом честной работой оправдает эти затраты. После окончания школы тов. Пластинин работал управляющим Красноуфимской конторой Сельхозснабжения. Работал недолго, скоро попросил, чтобы ему дали другой пост. Дали. Через некоторое время он уже работал на третьем, на четвертом месте, затем его выдвинули на пост заместителя директора Красноуфимской машинотракторной станции по политической части. Здесь он не справился, райком был вынужден снять его. Но Пластинин не особенно кручинился, зная, что райком так или иначе «подыщет» для него другую работу.

— Ну, как?—спрашивают Пластинина в отделе кадров райкома.

— Да никак, жду, что скажете вы.

— Во вновь организуемой школе ФЗО требуется заместитель директора по политической части. Согласен? Готовить кадры для нашей промышленности—работа большая, почетная...

— Не согласен.

— Почему?

— Видите ли, школа ФЗО находится в лесу, надо туда переезжать, а я... Нет, не согласен.

— Подумайте.

Пластинин думал три дня, а когда пришел с тем, чтобы заявить о своем согласии, было уже поздно. Райком послал в ФЗО другого товарища.

После этого Пластинин не появлялся в райкоме несколько дней. Но однажды он пришел и стал настойчиво просить, чтобы его послали заведывать вокзальным буфетом.

— Но вы же не имеете опыта в торговле.

— Ничего, справлюсь.

Но не прошло и двух дней, Пластинин снова в райкоме.

— Не согласен работать в буфете.

— Почему?

— Жалованье мало...

Сейчас Пластинин снова ходит в райком, снова устраивается.

Второй месяц «устраивается» на работу коммунист Южанин. Долгое время искал себе подходящее место коммунист Иванюк. Он работал в политотделе Красноуфимского железнодорожного отделения, затем заведующим одной из сельских исполных средних школ, инструктором стахановских методов торговли в Межрайторге. После этого ему предложили быть культмассовиком в промартели «Горняк».

— Не пойду.

— В контору Затотскот?

— Не пойду.

Как казалось Иванюку, все это работы хлопотливые и низко оплачиваемые. На другие, более ответственные должности его не рекомендовали. Тогда он стал жаловаться, что ему не дают работы. И до сих пор жалуется. А райком слушает эти жалобы. И все ищет ему должности.

А. МОЖАЕВ.

Стахановка-колхозница сельхозартели имени Сталина (Ново-Ялинский район) Н. МЕЛЕХИНА систематически выполняет и перевыполняет нормы по вывозке навоза на колхозные поля.

Фото И. ШУБИНА. (Облфотохроника).

МЕДИЦИНСКИЕ ПУНКТЫ В КОЛХОЗАХ

МАНЧАЖ, 31 марта (по телефону от соб. корр.). Манчажский райздравотдел в этом году открывает семь медицинско-сестринских пунктов в колхозах района. Пункты, имея все необходимое для оказания первой медицинской помощи, будут вести санитарно-профилактическую и просветительную работу среди населения, следить за санитарным состоянием колхозов.

С первого апреля сестринские пункты начнут работать в колхозах «Чолпан», Сарсинского сельсовета, «Красный луч», Бугалышского сельсовета, «Уральский партизан», Сажинского сельсовета, «Труженик», Голенищевского сельсовета.

Остальные три пункта будут открыты в августе этого года.

РОСТ ПТИЦЕВОДЧЕСКИХ ФЕРМ

Н.-ТАГИЛ, 31 марта (по телеф. от соб. корр.). Колхозы «Победа» и «Завет Ильича» с 22 марта приступили к выполнению постановления СНК СССР и ЦК ВКП(б) «Об обязательной поставке яиц государству». На 30 марта они сдали 2500 штук яиц свежей кладки. Колхозы надеются в апреле закончить выполнение годового плана обязательной поставки яиц государству.

Птицеводческие фермы этих колхозов, организованные в прошлом году из двухсуточных цыплят Суходожской инкубаторной станции, насчитывают сейчас до 800 штук кур несушек породы «Белый леггорн» и до 200 петухов. Хороший уход за птицами обеспечил полную их сохранность зимой, а в январе молодые куры стали класть яйца.

УРОЖАЙ РАННИХ ОВОЩЕЙ

Н.-СЕРГИ, 31 марта (по телефону). В колхозах Н.-Сергинского района снимают первый урожай ранних овощей. Проведен с'ем овощей в теплице колхоза «Красный воин», Киргишанского сельсовета. Снято 250 кгр. лука и 100 кгр. свеклы. Кроме лука и свеклы, в теплице колхоза выращиваются редис, турнепс, салат, огуречная и капустная рассада. Первая партия свежих овощей колхозом направлена в торговую сеть Н.-Сергинского завода.

А. ОДИНЦОВ.

СТАХАНОВСКАЯ ШКОЛА СТРОГАЛЕЙ

КРАСНОУРАЛЬСК (по телефону). В механическом цехе медеплавильного завода закончила свою работу стахановская школа строгалей. Лучший строгаль цеха тов. Пивоваров обучил двух молодых строгалей — Фролова и Посова. Они сейчас значительно повысили производительность труда. Тов. Фролов до учебы в школе выполнял сменное задание на 105—110 проц., а сейчас выполняет полторы-две нормы. Повысилось и качество обработки деталей.

Недавно в цехе приступили к работе еще четыре стахановские школы, в том числе — три школы токарей, где передают свой опыт лучшие токари цеха тт. Ногин, Радыгин, Вахрушев.

В прокуратуре РСФСР

За последнее время органами прокуратуры вскрыт ряд нарушений Указа Президиума Верховного Совета СССР от 10 февраля 1941 года «О запрещении продажи, обмена и отпуска на сторону оборудования и материалов и об ответственности по суду за эти незаконные действия».

Виновные в этих нарушениях привлечены к ответственности и осуждены.

В Челябинской области зав. Шадринской базой Союзсовхозснаба Лукиных 17—18 февраля 1941 г. получил от начальника Шадринской стройконторы Зюлькина 2 куб. метра теса. В обмен на полученный тес Лукиных отпустил стройконторе 1420 кгр. полосового и углового железа.

Для скрытия этой незаконной операции тес, отпущенный стройконторой базе Союзсовхозснаба, был списан как израсходованный на ремонт моста, а железо, отпущенное базой стройконторе было списано как отпущенное в колесный цех базы.

За нарушение Указа Президиума Верховного Совета СССР от 10 февраля 1941 г. Лукиных и Зюлькин приговорены к 2 годам тюремного заключения каждый.

В гор. Ленинграде завод «Новый строитель» незаконно получил от другого завода тонну проволоки-катанки, якобы, для выполнения заказа этого завода, хотя для выполнения заказа требовалось проволоки всего 133 кгр. За незаконный отпуск материала начальник ОКС'а завода Ясновский и начальник отдела снабжения этого же завода Баранов осуждены на 2 года тюремного заключения каждый.

Заведующий шахтой Жиромаргаринкомбината Солдатов (гор. Шахты, Ростовской области) передал шахте Краснодарского гортопа 300 метров кабеля высокого напряжения.

За нарушение Указа Президиума Верховного Совета СССР от 10 февраля 1941 г. Солдатов приговорен к 2 годам тюремного заключения.

Лица, допустившие незаконное приобретение материалов, также привлечены к уголовной ответственности и дело о них будет рассмотрено судом в ближайшее время.

В Краснодарском крае начальник Элеваторстроя Щербина продал на сторону 2600 кгр. полосового железа и 2000 шт. кирпича. Щербина привлечен к ответственности. Расследование по этому делу закончено и дело передано в суд для рассмотрения.

В Московской области предан суду директор Домодедовского кирпичного завода Майнек за продажу на сторону материалов.

ПОЛНОСТЬЮ И ОТЛИЧНО ПОДГОТОВИТЬ СЕМЕНА

Среди агротехнических мероприятий, повышающих урожай, своевременная и высококачественная подготовка семян играет первостепенную роль. Стахановцы колхозной деревни именно потому и собирают рекордные урожаи, что они засевают свои поля тщательно подготовленными, отборными семенами.

Колхозы нашей области засыпали в семенные фонды зерновых на 169 тыс. центнеров больше, чем в прошлом году. Посевные площади в целом по области обеспечены семенами с избытком. И в то же время имеются десятки сельхозартелей, где семян нехватает. Особенно много таких колхозов в Камышловском, Артинском, Гаринском, Тугулымском районах. В Артинском, например, районе по 16 колхозам нехватает свыше 1000 центнеров семян. Есть полная возможность буквально в несколько дней покрыть этот недостаток за счет позаимствования в соседних артелях, но в Артях не спешат с этой работой. Медленно идет позаимствование семян в Камышловском и других районах.

Далеко еще неблагополучно и с подготовкой семян к севу. Более четверти всех семян в колхозах области засорены. 17,8 проц. имеют повышенную влажность и 3.7 проц. непригодны по всхожести. Есть целый ряд районов, где состояние семенных фондов вызывает серьезную тревогу. В Сысертском районе 60 проц. всего семенного зерна некондиционно по сорности и 20 проц.—по всхожести. Не в лучшем состоянии семена в белоярских колхозах. Несмотря на это, как показывает проверка, в большинстве районов даже такие зерноочистительные машины, как сортировки «ВИМ», сутками простаивают без дела.

Преступно медленно идет обмен некондиционных семян на пригодное к севу зерно. План обмена выполнен пока лишь на 16 проц.

Беспечность некоторых руководителей прямо поражает. Таборинский райзо получил наряд на обмен семян еще 7 февраля. Зав. райзо т. Воронов разверстал его по колхозам и успокоился. С тех пор прошло полтора месяца, а план обмена выполнен на 13 проц.

Такую же преступную беспечность проявляют в Манчажском районе, где из 3.220 центнеров непригодного к севу зерна по данным облзо обменили лишь 50 центнеров. Позволительно спросить секретаря райкома т. Калинина и председателя исполкома райсовета т. Смирнова, когда они, наконец, будут по-настоящему руководить подготовкой к севу?

Чрезвычайно затянулся и сортообмен по линии Госсортфонда. В Гаринском районе его закончили лишь 6 колхозов из 20. План межколхозного обмена в целом по области выполнен на 63 проц. Затяжка обмена семян дальше недопустима, его нужно закончить в ближайшие дни.

Под особый контроль райкомы партии и районные советы должны взять ход засыпки семенного картофеля и клевера. Положение на этом участке явно неблагополучно. Картофеля в семенных фондах засыпано 69 проц., а клевера—лишь 30 проц. к плану. Особенно отстают Пышминский, Полевской, Тугулымский, Камышловский районы.

Семенные фонды картофеля пополняются нетерпимо медленно.

Посевы клевера в нынешнем году расширяются по области на 15 тыс. гектаров. Чтобы обеспечить их семенами, государство отпустило колхозам за наличный расчет 2400 центнеров клевера. Выборка его организована пока плохо. К 25 марта колхозы получили на пунктах Заготзерно и Госстрахфонда всего 340 центнеров. Колхозы Пышминского, Еланского, Краснополянского и ряда других районов не выкупили еще ни килограмма [illegible] венческие настроения, расчеты на ссуду. Кое-кто из колхозных руководителей не заботится о семенах, рассчитывая на снижение норм высева.

Хуже всего, что эти противоколхозные настроения не встречают пока отпора в некоторых районных организациях. Находятся такие работники райзо, которые их даже поддерживают. Агроном Н.-Салдинского райземотдела т. Соколов официально заявил представителю облзо, что он намечает снизить нормы высева картофеля до 10—12 центнеров на гектар. Печего и говорить, что такая практика может нанести огромный вред колхозам.

Каждый колхоз может и должен обеспечить все посевы не только зерновых, но и картофеля, клевера семенами из расчета установленных норм и образцово подготовить их к севу. Для этого нужно только, чтобы партийные и советские организации деревни поставили подготовку семян в центр своего внимания и организовали это дело по-большевистски.

Нетерпимая беспечность

Колхозы Сысертского района обеспечены семенами клевера лишь на 20 проц. В чем дело? Может быть был неурожай и клевер не родился? Нет, урожай был хороший, но он все еще не обмолочен. В колхозе «Октябрь» из года в год часть семенников клевера гибнет из-за того, что обмолот затягивается до весны. А колхоз затрачивает тысячи рублей на покупку семян. В нынешнем году правление колхоза повторяет эту преступную практику. С пяти гектаров клевер и сейчас лежит в скирдах.

В колхозе «Активист» еще не обмолочен клевер с 25 гектаров. В колхозе имени Ильича, где в скирдах лежит клевер с 18 гектаров, ссылаются на то, что нет молотилки.

Нетерпимую беспечность проявляют директоры МТС и руководители райзо, которые спокойно наблюдают, как срывается важнейшее дело обеспечения посевов клевера семенами.

Н. ДИНАМОВ.

В Бутке не готовят коней к севу

Во многих колхозах Буткинского района, планируя весенние полевые работы, рассчитывают только на тракторы МТС—они, мол, вывезут. О живом тягле здесь совершенно забыли и не готовят его к севу.

Об этом наглядно говорит проведенная недавно проверка состояния лошадей в колхозах. Меньше 5 проц. лошадей имеет хорошую упитанность, среднюю—27 проц. и все остальные —ниже средней упитанности.

В некоторых колхозах, например, в «Смычке» (председатель т. Глебов), «Большевике» (председатель т. Берсенев), все лошади, за исключением жеребых маток, доведены до истощения. Такое же положение в колхозе имени Чапаева (председатель т. Чуприянов) и ряде других.

Казалось бы, эти факты обязывали райзо немедленно принять действенные меры по подготовке тягла к весне. Но зав. райзо тов Козлов и зоотехник по коню т. Ляпков ограничились фиксированием фактов.

П. ВЕТЛУЖСКИХ.

Год созидательной работы

Беседа с секретарем ЦК КП(б) Карело-Финской ССР тов. Г. Н. КУПРИЯНОВЫМ

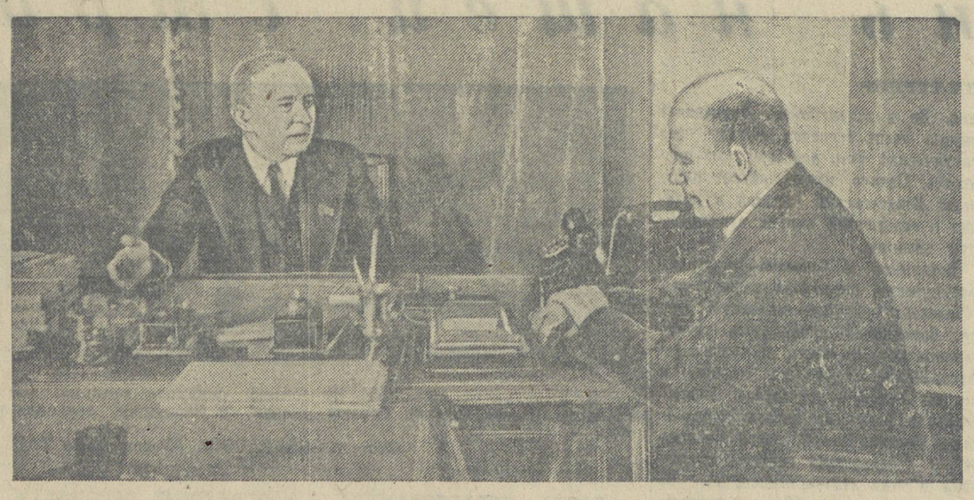

Председатель Президиума Верховного Совета Карело-Финской ССР Отто КУУСИНЕН (слева) и депутат Верховного Совета СССР от Кемского сельского избирательного округа Тойво АНТИКАЙНЕН

Фото Я. РОСКИНА (Фотохроника ТАСС).

31 марта 1940 года VI Сессия Верховного Совета СССР вынесла решение о преобразовании Карельской АССР в союзную Карело-Финскую Советскую Социалистическую Республику. Это — замечательная дата в жизни карело-финского народа.

За истекший год партийные и непартийные большевики нашей республики под руководством сталинского Центрального Комитета ВКП(б), при личной помощи товарища Сталина проделали большую созидательную работу по превращению Карело-Финской ССР в передовую индустриальную республику Советского Союза.

О большом росте народного хозяйства свидетельствует следующая цифра: в 1940 году объем капиталовложений по Карело-Финской ССР составил 815 млн. рублей. Эта сумма превышает вложения в народное хозяйство Карельской АССР за всю вторую пятилетку, хотя и тогда развитие народного хозяйства республики шло чрезвычайно быстрыми темпами.

Вступили в строй действующих предприятий такие крупнейшие новостройки, как Сегежский целлюлозно-бумажный комбинат, новые электростанции и другие об'екты. Крупнейшие мероприятия проведены в деле механизации лесной промышленности. В республике насчитывается 47 механизированных лесопунктов, располагающих большим количеством тракторов, деррикков, автомашин.

Особенно большая работа проделана в новых районах, отошедших к республике по мирному договору с Финляндией. Советские патриоты с исключительным энтузиазмом взялись за восстановление разрушенного белофиннами хозяйства. В течение нескольких месяцев были восстановлены гиганты целлюлозно-бумажной промышленности в Эйсо, Похаппес, Харлу, Ляскеля, Питкярантский комбинат и другие фабрики, заводы. В Виипури, Сортавала, Кякисалми и других городах ключом забила полнокровная жизнь, присущая каждому советскому городу.

За короткий период в новых районах создано 270 школ, 14 МТС, 15 совхозов, открыты театры, клубы, библиотеки, создана густая сеть лечебных учреждений.

Молодая Карело-Финская республика успешно разрешает задачу подготовки национальных кадров, сделала крупный шаг по пути развития национальной по форме, социалистической по содержанию культуры. Большим культурным событием в жизни республики явилось создание в 1940 году государственного университета.

Большое внимание партийная организация уделяет развитию народного творчества и искусства. В истекшем году созданы государственный финский театр в Петрозаводске, театр драмы в Виипури, театр музыкальной комедии в Медвежьегорске. Организованы государственный симфонический оркестр, кантеле-ансамбль, Государственный хор и т. д.

1941 год явится годом еще более бурного расцвета народного хозяйства, культуры, искусства. Капиталовложения в промышленность и сельское хозяйство республики составят свыше миллиарда рублей. Будет развернуто строительство крупных предприятий. 15 геологических экспедиций развернут работы по уточнению запасов полезных ископаемых.

Карело-Финская ССР — это страна леса. 70 процентов ее территории покрыто богатыми лесными массивами, поэтому особенное внимание уделяется дальнейшему развитию лесной промышленности. Об'ем лесозаготовок в этом году вырастет по сравнению с 1940 годом в два с половиной раза. Большие задачи поставлены перед сельским хозяйством республики и рыбной промышленностью.

Карело-Финская ССР располагает неисчерпаемыми сырьевыми ресурсами. Реализуя решения Центрального Комитета ВКП(б) и Советского правительства, большевики Карело-Финской ССР приступили к созданию новых отраслей местной промышленности, которые дадут населению к концу нынешнего года большое количество товаров широкого потребления и продовольствия.

Первый год нового государственного существования Карело-Финской ССР отмечен большой созидательной работой. Перед партийными и непартийными большевиками молодой республики стоят новые серьезные задачи. Под руководством сталинского Центрального Комитета ВКП(б) карело-финский народ успешно их решит.

ПЕТРОЗАВОДСК (ТАСС).

Из последней почты

Медвежья услуга

Газета «Асбестовский рабочий» решила познакомить своих читателей с составом труппы приезжающего в Асбест на гастроли Кировградского драмтеатра. Она предоставила слово заместителю директора театра тов. С. Б. Тандит.

Тов. Тандит взял именной список всего наличного состава труппы и против почти каждой фамилии проставил такие эпитеты: «талантливый», «большой мастер», «замечательный наш актер», «молодая талантливая», «молодой, способный», «замечательные актеры, исполняющие свои роли с большим вкусом», «режиссер, прекрасно создавший спектакль», «талантливо и с большим вкусом художника, оформляющий спектакли главный художник» и т. д. и т. д. Особенно щедрые похвалы выпали на долю директора театра А. С. Кальницкой. Ее заместитель весьма восторженно отмечает и «большое мастерство» и «прекрасную игру» своего начальства.

Мы уверены, что в коллективе Кировградского драмтеатра есть хорошие, растущие актеры. Однако не в меру усердный тов. Тандит делает плохую услугу труппе, выступая с пошлой и беззастенчивой саморекламой. А простодушный редактор «Асбестовского рабочего» тов. Щукин любезно спешит на помощь нескромному автору.

По следам наших выступлений

«НА КРАСНОГВАРДЕЙСКОЙ ШАХТЕ НЕБЛАГОПОЛУЧНО»

Обсудив статью, напечатанную под таким заголовком в «Уральском рабочем» от 8 марта 1941 года, бюро Красноуральского горкома ВКП(б) признало ее совершенно правильной. В решении по этому вопросу отмечено, что бюро горкома в свою очередь проявило медлительность. Аналогичная статья, напечатанная в «Уральском рабочем» от 15 января 1941 года, «Об уроках одного партсобрания» не была своевременно обсуждена на бюро.

Горком отменил постановление собрания парторганизации Красногвардейской шахты от 8 января 1941 года, как неправильное и страдающее грубыми политическими ошибками. Отменена также резолюция заседания партбюро от 18 января 1941 года, как вносящая путаницу в решение вопроса о росте парторганизации.

Горком поручил партийному бюро шахты тщательно подготовить этот вопрос и вновь поставить его на обсуждение партийного собрания.

За допущенную халатность в подготовке партсобрания на секретаря партбюро тов. Тихонова наложено взыскание.

РЕЗЕРВЫ СНИЖЕНИЯ СЕБЕСТОИМОСТИ ПРОДУКЦИИ НА ЗАВОДЕ УРАЛЭЛЕКТРОМАШИНА

„Задача заключается в том, чтобы покончить с бесхозяйственным ведением дела, овладеть экономической стороной деятельности предприятия, максимально использовать внутренние ресурсы предприятия".

(Из доклада Г. М. Маленкова на XVIII Всесоюзной конференции ВКП(б).

★ ★ ★ ★ ★ ★ ★

ПОТЕРИ ПРОИЗВОДИТЕЛЬНОСТИ ТРУДА

Общеизвестно, что чем выше производительность труда, тем дешевле себестоимость продукции. Как обстоит с производительностью труда на Уралэлектромашине?

В этом году завод имеет неудовлетворительные показатели по производительности труда. Месячная выработка на одного рабочего, составлявшая к концу 1940 года 3.423 руб., в январе этого года составила 3.245 руб., а в феврале упала до 2.724 руб. или 81,7 проц. к плану. На заводе удовлетворяются хорошими показателями по среднему выполнению норм. За январь нормы выполнены по заводу на 165 проц., за февраль—на 160 проц. Но в то же время растет число рабочих, не выполняющих нормы: в январе их было 70 человек, а в феврале — 89 чел. или 12 проц. к числу всех сдельщиков.

Партийная и профсоюзная организации завода не занялись вплотную вопросами производительности труда, не влезли в вопросы экономики. До сих пор интерес привлекали показатели лишь рекордной выработки. На заводе введен порядок ежедневного представления списков рабочих, выполнивших нормы на 300 проц. и выше. Не было еще случая, чтобы хоть раз в месяц руководители завода запрашивали персональные списки невыполняющих нормы. Между тем, неправильная организация труда вызывает простои и мешает рабочим дать высокую производительность. Это можно показать хотя бы на примере заботы о загрузке многостаночников. Считают, что у нас 21 многостаночник, а в действительности половина из них зачастую работает на одном станке.

Взять, например, штамповщика т. Наумова. В январе, когда создали более или менее удовлетворительные условия для работы, он выполнил норму на 111 проц. А в феврале ему давали такие штампы, которые то и дело выходили из строя и поэтому он выполнил нормы только на 77 проц.

Большие потери влечет за собой неправильное использование квалифицированных рабочих. Сдельщики зачастую сами выполняют подсобные работы. За январь в одном трансформаторном цехе сдельщики отработали на повременных работах 359 часов, а в цехе силовых выключателей — 397 часов. Как это могло получиться, когда на заводе число подсобных рабочих составляет 43,5 проц. к числу сдельщиков? Дело в том, что в штате подсобных рабочих много кладовщиков, комплектовщиков, заготовителей. В одном аппаратном цехе имеется 13 кладовщиков и комплектовщиков на 155 рабочих.

Цехи завода раздроблены на множество участков. Сплошь и рядом мастера руководят всего 15—10 рабочими, а на термическом участке инструментального цеха даже... 3 рабочими. Следовательно, можно значительно повысить производительность путем сокращения лишних работников, а также приблизить непосредственно к производству десятки квалифицированных рабочих, так как мастера, обслуживающие небольшие участки, взяты из числа лучших токарей, слесарей, сборщиков.

После XVIII партконференции на заводе организован семинар для начальников цехов и их заместителей по вопросам экономики. Отдельные начальники цехов стали больше интересоваться вопросами труда. По решительного поворота к вопросам экономики труда всего командного состава завода еще не чувствуется. А этот поворот должен быть осуществлен немедленно.

И. ПЫЛАЕВ.
Работник отдела труда завода Уралэлектромашина.

ПОДСЧИТАЙТЕ-КА!

— Зачем же на больших вальцах?

Мастер посмотрел на Григория Сафонова так, словно впервые увидел его.

— Вы подсчитали, сколько электроэнергии зря уйдет, если такие вот небольшие цилиндры я провальцую на больших вальцах? — спрашивал Григорий Сафонов озадаченного мастера. — И какая же это, наконец, загрузка оборудования будет? Во что, прикиньте-ка, обойдется она заводу?

Прикидывать мастер т. Зворыгин не стал, но тут же разрешил попробовать вальцевать небольшие цилиндры не на сорокапяти, а на восьмитонных вальцах. Проба показала, что на малых вальцах можно сразу изготавливать по 15 цилиндров, в пять раз больше, чем на больших.

Прикидывать, подсчитывать в работе стал не один стахановец Григорий Сафонов. Это—явление характерное. После XVIII партийной конференции передовые рабочие и командиры завода начинают подходить к вопросам экономики производства глубже, чем когда-либо, с хозяйской бережливостью.

Перемены в отношении людей к вопросам экономики заметны. Совсем недавно в заготовительном цехе из трехтонного железного листа «выкраивали» шесть-семь колец для корпусов шахтных печей. Добрая половина листа уходила в ломь, и такие потери никого не трогали. Сейчас начальник кузнечно-заготовительного цеха т. Ганебный организовал дело так, что отходов почти не стало. Кольца теперь делают не цельными, а сварными, из четырех секторов. И из того же листа железа получается 16—17 колец!

Правильное использование железа, как заявляет начальник цеха, снижает себестоимость корпуса для шахтной печи на 30—35 процентов. В том же заготовительном цехе теперь используют узкие обрезки меди. Их протягивают на волочильном стане в прутки, из которых затем делают заклепки для раз'единителей. Раньше на заклепки уходила шестимиллиметровая круглая медная проволока.

Цеховые работники сами удивляются, как легко решать вопросы, когда люди проявляют настоящую хозяйственную сметку, инициативу.

Полосовую медь, идущую на ножи и контакты раз'единителей, режут в крепежно-штамповочном цехе на гильотинных ножницах, которые, во-первых, чрезмерно загружены другими работами и, во-вторых, расположены так, что не обеспечивают резку заготовок. Это долго тормозило работу цеха. Выход нашли сейчас, когда люди стали смотреть на использование материальных ценностей иными глазами.

Мастер цеха т. Олейников вспомнил, что где-то за кузницей, в снегу больше года лежит и ржавеет вальцевый станок.

— На нем, ведь, можно рихтовать полосовую медь,—сказал он. И вальцы привезли в цех. Выяснилось, что предназначены они для рихтовки пруткового материала. А эту операцию в цехе производили вручную. Прутки сейчас рихтуют на станке. По мнению начальника штамповочного цеха т. Михневича, у вальцев требуется еще установить дополнительно ножи и можно будет резать полосовую медь.

Мало-помалу люди начинают вникать в экономику производства. Но нерях, станколомов, бракоделов немало еще на заводе. Случаев нехозяйского отношения к народному добру тоже еще много. Партийная организация завода (секретарь т. Быков) слабо пропагандирует опыт тех, кто проявляет заботу о народной копейке. Слабо еще она воспитывает и непримиримость к виновникам расхлябанности и расточительства.

Передовики завода привыкают лучше считать копейку и беречь ее. Научить этому всех—дело нелегкое. Но за него надо взяться энергично и результаты не заставят себя ждать.

М. ПОЛИСЮК.

Результаты плохого планирования

При превышении норматива по основным материалам на миллион рублей на протяжении всего прошлого года никто на нашем заводе не мог сказать, из каких именно материалов состоит этот излишек, так как плановый отдел ни разу не дал развернутого баланса снабжения завода материалами.

Как планируют заготовки материалов на заводе? Материальная группа планово-производственного отдела за 45—50 дней до начала квартала не имея еще окончательно утвержденной производственной программы на него, составляла расчет потребности материалов. При этом предусматривался некоторый «страховой запас». Отдел снабжения в этот расчет вносит свои «страховые» коррективы, не учитывая фактические запасы материальных ценностей.

Этим в основном и можно об'яснить тот факт, что завод, потребовав, например, для выполнения плана прошлого года по трансформаторам 313 тонн обмоточной меди, фактически израсходовал 120 тонн и... значительно перевыполнил годовой план по этому виду продукции. Такими раздутыми выгляят в отчете заявки почти по всем остальным материалам.

Подобный «порядок» планирования заготовки материалов привел к тому, что, с одной стороны, на заводе заморожены значительные запасы неликвидных, ненужных ему материалов и, с другой стороны, завод не имеет тех материалов, которые нужны по программе для ритмичного выполнения ее.

Сравнение фактических остатков материалов с нормами запасов показывает, что на 1 января текущего года излишек изоляторов против норматива выражался более чем в 200 тыс. рублей, а излишек трансформаторной и сортовой стали, крепежа, стального и чугунного литья—в 554 тыс. рублей!

Наблюдение за расходованием материалов в производство на заводе плохое, поэтому как в прошлом году, так и сейчас цехи имеют возможность бесконтрольно расходовать материальные ценности. Много излишних материалов завод расходует из-за отсутствия металла нужных размеров при замене его другим полуфабрикатом. Дефицитные и дорогостоящие черные и цветные металлы пускаются в отходы или увеличивают вес готовых изделий. Причем замена эта никак не документируется и по ней не выявляются экономические потери.

Результат бесконтрольности расходования материалов можно показать на таком примере: цех силовых выключателей в первом квартале текущего года получил из склада 3867 килограммов пружинной проволоки, что по установленным нормам должно было обеспечить выпуск 1086 масляных выключателей. Фактически цех за это время выпустил 645 выключателей, а между тем к 26 марта все количество этой проволоки было израсходовано.

С начала апреля на заводе вводятся лимитные карточки, которые одновременно будут служить и заборными карточками. Это мероприятие, с одной стороны, упростит получение цехами материалов и, с другой, значительно сократит количество выписываемых ранее документов.

И. ЗАНАДВОРНЫХ.
Главный бухгалтер завода Уралэлектромашины.

ПРАВИЛЬНО ОРГАНИЗОВАТЬ ИНСТРУМЕНТАЛЬНОЕ ХОЗЯЙСТВО

Правильная постановка инструментального хозяйства—одна из важнейших задач коллектива нашего завода. Решая ее, необходимо добиваться, во-первых, своевременного обеспечения рабочего места качественным инструментом и, во-вторых, экономного использования его.

Цифры говорят о плохом использовании инструмента на рабочем месте. В январе и феврале 1941 года было по 932 случая поломки инструмента. В прошедшем году среднемесячный коэфициент поломки на одного производственного рабочего был 0,9, а в январе этого года—1,1 и в феврале —1,05. Особенно много поломок в аппаратном цехе: на 137 производственных рабочих за два месяца пришлось 207 поломок.

Поломки инструмента причиняют заводу большой материальный ущерб. В раздаточную кладовую за январь взято нового инструмента на 21.000 рублей, а списано за этот же месяц по поломкам и утере на 4.100 рублей, что составляет около 20 проц. от увеличения запаса. Стоимость инструмента потерянного и поломанного за январь и февраль—9929 рублей. Это, безусловно, сказывается на повышении себестоимости продукции.

Все это в целом означает, что инструктаж на рабочем месте чрезвычайно низок, в цехах нет заботы о правильном использовании и хранении инструмента, не уделяется достаточно внимания качеству литья как своего, так и завозного, а главное—заводская общественность еще не встала на путь решительной борьбы со злостными поломщиками инструмента. Рабочий аппаратного цеха Гордеев имел за февраль 20 случаев поломки и утери инструмента, но начальник цеха тов. Оленев пытался защищать поломщика.

Серьезнее относятся к поломкам инструмента в цехе силовых выключателей. Вот случай. Работница просит начальника цеха тов. Гордо написать акт о поломке совершенно нового сверла. На акте имеется резолюция мастера: «причина—твердость металла».

— Сколько вам надо было сверлить? — спрашивает тов. Гордо.

— Два миллиметра...

— И для этой работы вы взяли новое сверло, когда вполне могли работать коротким (изношенным) сверлом? За поломку вы понесете полную материальную ответственность.

Но такие примеры единичны. В аппаратном цехе часто подписываются акты о поломке одним рабочим сразу нескольких сверл по причине «раковины в литье». Разве начальник цеха т. Оленев может быть уверен, что все сверла действительно поломались из-за раковин? Конечно, нет. За два года я не слышал, чтобы начальник цеха поставил вопрос о борьбе с раковинами, хотя каждая поломка при дефиците инструмента задерживает выпуск продукции. Сейчас на заводе совершенно отсутствуют сверла под резьбу (М6/4, 9—5 мм), а, между тем, за январь—февраль поломано 56 таких сверл. Ими можно было бы насверлить чугунных колпачков, идущих на раз'единители, на 20.000 полюсов.

Большую роль в экономии инструмента играет степень обеспеченности им завода. Отсутствуют сверла по целому ряду наиболее ходовых размеров и приходится для сверления деталей под резьбу перешлифовывать имеющиеся сверла на меньший размер, что снижает технические качества сверла и сокращает срок его службы, или сверлить инструментом меньшего диаметра, что вредно отражается на метчиках при нарезке резьбы.

Одна из серьезнейших задач завода—создание базы для изношенного и дефектного инструмента. Эта база имеется сейчас в зачаточном состоянии. Между тем, необходимо итти по линии максимального использования дефектного инструмента как путем реставрации, так и путем переделки на другой размер или другой инструмент. Надо использовать отработанные наждачные круги, изломанные, изношенные тисы, патроны, в общем весь инструмент, а для этого нужна утильбаза. Организовав ее, завод получит большую экономию.

Надо отметить инициативу, проявленную в использовании поломанного инструмента заместителем начальника цеха силовых выключателей тов. Корольковым. Под его руководством изготовлены патроны для использования спиралей поломанных быстрорежущих сверл. Вопросом восстановления и использования дефектного инструмента необходимо заняться со всей серьезностью.

Не менее серьезная задача—коренной пересмотр заводских нормалей на инструмент. Нормативы расхода инструмента здесь еще не выработаны, между тем, к этому при серийном характере производства имеется полная возможность.

На заводе начинает работать созданная бюро парторганизации бригада по обследованию состояния инструментального хозяйства, хранения и учета инструмента. Необходимо, чтобы бригада глубоко вникла в экономику инструментального хозяйства и помогла наметить пути правильной постановки его.

Инженер М. СЕГЕЛЬМАН.

Нарушения технологии удорожают себестоимость

Строжайшее соблюдение технологического режима—это первое условие нормального хода производства и одна из основных факторов укрепления экономики предприятия. Много средств теряет Уралэлектромашина из-за нарушений технологии то на одном, то на другом участке. За 1940 год учтенные доплаты, вызванные отклонениями от технологии, составили 45 тыс. рублей, а за январь и февраль 1941 года—13.651 рубль.

Как образуются эти потери? Вот несколько примеров.

Отдел снабжения (начальник отдела тов. Галкин) не заготовил уголка 50 х 50 для поперечин рам раз'единителей. Конструкторский отдел разрешил аппаратному цеху сделать уголок из листового железа и в связи с этим установленная технология изготовления поперечин пошла насмарку. Вместо одной резки и зачистки, стоившей 1,35 копейки, пришлось создавать новые операции: разметку из листа, резку, правку на фракционном прессе, гибку на штампе и зачистку. Общая стоимость этих операций составила 10,33 копейки, т. е. на каждом уголке завод перерасходовал почти 9 копеек, а за 3 месяца потерял из-за уголков 900 рублей.

При переносе кузнечного оборудования в другое помещение отдел главного механика (главный механик тов Ефремов) перенес молот, на котором штамповались рычаги приводов, не подготовив печь для нагрева. Для того, чтобы не сорвать выпуск приводов, нарушили технологию, возникли новые операции, и в результате завод потерял на 1200 рычагах 574 рубля.

Подобных «мелочей» на заводе до сих пор не считали. Технологическая дисциплина, создаваемая сейчас на базе новой пересмотренной технологии, должна положить им конец. Но отдел главного технолога, занимающийся сейчас пересмотром старой и созданием новой, нерушимой технологии, явно не справляется с этой ответственной задачей. Насеголня, считая все виды изделий, остались непересмотренными 15.240 технологических карт.

Дирекция и бюро парторганизации знают, что если не оказать отделу помощи, то закончить пересмотр карт раньше августа не удастся, но пока помощи нет.

Бюро парторганизации занимается вопросами технолгии недостаточно и односторонне, обращая внимание лишь на отдельные нарушения технологии и упуская из виду главное—создание новой качественной технологии, которая поможет поднять технологическую дисциплину на заводе. Секретарь бюро парторганизации тов. Быков мало интересуется работой отдела главного технолога. Он ни разу не был в отделе, не вник в то, как идет пересмотр технологических карт и что нужно сделать для быстрейшего завершения этого мероприятия.

Ч. ГЕЙДУКИС.
Заместитель главного технолога.

ПОТРЕБНОСТИ И АППЕТИТЫ

Завод Уралэлектромашина в 1940 году дал заявку на 313 тонн обмоточной медной проволоки. Ему был выделен фонд 164 тонны, фактически получил 131 тонну, а израсходовал 120 тонн и при этом план по выпуску трансформаторов был выполнен на 132 процента.

Рис. Г. ЛЯХИНА.

— Ну-с, а сейчас отрежем столько, сколько нам действительно нужно.

Рационализаторы и экономия цветных металлов

Рационализаторы нашего завода сэкономили заводу в прошлом году 30 тонн меди, латуни, олова и других цветных металлов на 82 тыс. рублей.

В настоящее время в группе рабочего изобретательства завода есть шесть рационализаторских предложений по экономии цветных металлов. Предложения заводу могут сэкономить в год 25 тонн меди, латуни, бронзы. Однако эти предложения внедряются очень медленно. Предложение т. Степанова о переводе контактов 400 и 600-амперных раз'единителей с клепки на горячую штамповку подано еще в июле прошлого года, но до сих пор не изготовлены штампы для проведения эксперимента. Между тем, только это предложение позволит сэкономить в год 10 18 тонн меди, иначе говоря снизить себестоимость раз'единителей разных типов от 1,5 до 2,5 проц.

Хозяйственное руководство завода мало уделяло внимания работе среди рационализаторов. Что же касается партийного бюро, то только в последние дни секретарь его тов. Быков начал интересоваться судьбой предложений. А ведь стоило только на-днях вмешаться тов. Быкову и семь предложений из 17 задержанных на рассмотрении в отделе главного технолога были рассмотрены.

Техник П. СОКОЛОВ.

ЗА ПЕРЕДОВУЮ ЭКОНОМИКУ!

В. ГАНШТАК
КАНДИДАТ ЭКОНОМИЧЕСКИХ НАУК

Экономика предприятия получает свое выражение в себестоимости продукции. Как же получилось, что завод Уралэлектромашина, не выполнивший производственную программу 1940 года, имевший на протяжении года огромные производственные потери, завод, для стиля работы которого характерна штурмовщина, перевыполнил план по снижению себестоимости и дал три миллиона сверхплановых накоплений?

Рассмотрим, из чего же, собственно, сложились эти три миллиона рублей экономии, с тем, чтобы установить, какая доля из них является результатом действительно хозяйственного расчета и какая доля падает на мнимую экономию, экономию в кавычках.

Однако, прежде чем перейти к такому анализу, следует подчеркнуть, что сама система планирования себестоимости на Уралэлектромашине порочна. Данные, на основе которых строится на заводе плановая калькуляция, представляют собой либо устаревшие нормативы, не соответствующие существующей технологии, либо весьма ориентировочные данные, не могущие обеспечить экономического прогресса предприятия. Этим и следует об'яснить, что, несмотря на штурмовщину и бесхозяйственность, здесь сумели снизить себестоимость на 13,8 проц. против 3,1 проц. по плану. План не только не предусматривал использования резервов завода, но почти не затронул производственные потери, которые в прошлые годы отражались на повышении себестоимости продукции.

Политика резервирования, погоня за средними данными привели к штурмовщине и даже к прямой антигосударственной практике. В конце 1940 года по распоряжению бывшего директора тов. Бендикова пытались зачислить в товарную продукцию на полмиллиона рублей муфелей, которые не были готовы. На заводе практиковалось включение некомплектной некрашеной продукции в товарную под видом запасных частей. Все это делалось для того, чтобы любой ценой добиться выполнения плана «в общем», «в среднем».

Такая практика не могла не оставить глубокого следа на экономике завода, которой здесь не привыкли заниматься.

Партийная организация завода даже после решений XVIII партконференции глубоко не занялась вопросами себестоимости. Секретарь партийного бюро тов. Быков 26 февраля в многотиражке писал о том, что парторганизация допустила грубейшую ошибку, не вникая в то, какой ценой выполняется программа. Но это признание осталось декларацией. До сих пор вопросы себестоимости не стояли специально ни в повестке дня бюро парторганизации, ни на партийных собраниях.

За счет чего же завод получил сверхплановых накоплений свыше трех миллионов?

Бесспорно, завод в 1940 году добился по сравнению с прошлыми годами некоторых результатов в снижении себестоимости продукции. Отдельные мероприятия, проводимые на заводе, уже в 1940 г. дали значительный эффект. Только одна замена текстолита при изготовлении барабанчиков для сигнальных контактов и переход на пластмассу дали 320 тысяч рублей экономии. Но, к сожалению, такие факты не многочисленны. Производственные потери завода очень велики.

Сверхплановые накопления получены, прежде всего, за счет невыполнения ассортиментной программы. Это невыполнение дало заводу «экономию» в 1127 тыс. рублей. Кроме того, завод получил миллионную экономию на снижении себестоимости по сравнению с планом. Эта экономия получена, главным образом, на снижении накладных расходов. Интересно, по каким статьям шла эта экономия? Завод сэкономил на инструменте 442 тыс. руб. в то время, как инструментальное хозяйство завода находится в исключительно скверном состоянии. Рабочие часто имеют простои из-за отсутствия инструмента. Только за два месяца этого года стоимость потерянного и поломанного инструмента составляет около 10 тыс. рублей. Экономия завода на электроэнергии в 300 тыс. рублей явилась результатом «плановых просчетов», завод сумел получить за отпускаемую другим предприятиям энергию такие суммы, что они позволили «сэкономить» на энергии 300 тыс. руб. А чего стоит экономия на охране труда в 194 тыс. рублей и на содержании зданий —208 тысяч, когда здание завода находится в таком состоянии, что протекает крыша, портится оборудование!

Зато по остальным управленческим административным расходам экономии нет. Штат заводоуправления огромен —234 человека. В составе заводоуправления 17 отделов. За 1940 год на рубль зарплаты рабочих падает свыше 60 коп. зарплаты служащих, инженерно-технических работников и младшего обслуживающего персонала. Такое соотношение в зарплате вызывается, в первую очередь, раздробленностью цехов, участков, сложной структурой управления. В результате раздробленности участков и многочисленности цехов есть мастера, которые руководят... тремя рабочими. Еще в июне прошлого года мы ставили вопрос на страницах «Уральского рабочего» об упрощении как структуры управления, так и производственной структуры завода. Но только сейчас новое руководство завода начинает укрупнять цехи.

На заводе жалуются на недостаток вспомогательных рабочих, хотя они составляют более 40 проц. к основным. Одна из причин этого — недостаточное внимание к вопросам механизации. Движение деталей по технологическому процессу в ряде случаев не продумано, что вызывает излишнюю транспортировку.

Штурмовщина, которая широко применялась в течение длительного времени, тяжелым бременем легла на себестоимость продукции. Только одних сверхурочных часов за 1940 год было отработано около 50 тысяч и за них заплачено 120 тысяч рублей. Наряду со сверхурочной работой, на заводе имеют место значительные простои, на которых потеряно около 10 тыс. человекочасов. Брак на заводе в 1940 году привел к убыткам в 135 тыс. руб. Потери от брака только по сравнимой продукции составили 137 тыс. рублей. В погоне за резервами на Уралэлектромашине продолжали планировать брак. Завод имел в 1940 году убытков от брака больше, чем в 1939 году, причем за весь год удержано с виновников брака только 8859 руб.

Велики на заводе непроизводительные расходы. За 1940 год они составили четверть миллиона, из них только штрафов за недопоставку продукции завод заплатил 135 тыс. руб. Это тоже одно из последствий неритмичной работы завода.

Использованию материалов на заводе уделяется весьма мало внимания. Установленные лимиты отпуска материалов цехом не соблюдались, от цехов даже не требовали об'яснения причин перерасхода материалов против норм. Установленные нормы в значительной степени устарели.

Каково качество планирования материального снабжения, видно хотя бы из такого примера. Трансформаторной стали завод требовал на 1940 год 1255 тонн, получил 766, израсходовал 635 тонн. А трансформаторов, на которые идут эти материалы, выработано больше плана. Антигосударственная практика сказалась и здесь. Желание создать резервы приводило к представлению завышенных заявок.

Только теперь новое хозяйственное руководство приступает к проведению мероприятий по укреплению и улучшению материальной документации.

Финансовое хозяйство завода также неудовлетворительно. На 1 января 1941 года завод имел превышение оборотных средств против нормативов на 2,3 миллиона рублей. Только отной готовой продукции свыше установленных норм завод имел на 700 тыс. руб., а основных материалов—на 900 тысяч рублей. Мобилизацией внутренних ресурсов на заводе по-настоящему никто не занимался. Такое положение привело к тому, что за 1940 год задолженность завода кредиторам возросла более чем в три раза и на 1 января 1941 года составила 3.133 тыс. рублей

Потери на заводе велики и сейчас. Отсутствие нормативов резко сказывается на состоянии учета. Существующие данные о себестоимости за январь и февраль текущего года являются весьма приблизительными, поскольку списание материалов производится по нормам, далекими от жизни.

Иллюстрацией такого положения могут служить хотя бы результаты инвентаризации 1940 года. Они показали недостачу незавершенного производства на 629 тысяч рублей и излишки—на 322 тысячи.

Надо сказать, что качество руководства заводом со стороны главка неудовлетворительное. За последние два года завод побывал в системе трех главков. Ни один из руководителей этих главков на заводе не был. Программа завода из месяца в месяц менялась. Плана на 1941 год завод до сих пор не имеет. Лимиты от главка получены только 18 февраля, причем, дав программу, он включил в ассортимент продукцию, заведомо не обеспеченную материалом. В программу первого квартала текущего года главк включил шахтные печи, зная, что завод не обеспечен жаропорной сталью. Для того, чтобы перекрыть невыполнение плана по шахтным печам, завод дает цехам дополнительное задание по другому ассортименту, т. е. по сути дела имеет свою производственную программу, отличную от программы главка.

Недооценка и невнимание к вопросам экономики в течение ряда лет создали на заводе крупнейшие производственные потери. Резервы здесь неисчерпаемы. Только теперь, после XVIII партийной конференции, на заводе начинает появляться вкус к экономике. Развивать этот вкус надо повседневно. Достаточно привести один пример, чтобы видно было, к чему приводит конкретное изучение отдельных вопросов экономики предприятия. До сих пор завод получал тару от деревообделочного комбината Уралмашзавода и отдела подсобных предприятий Свердловскпромстроя по неимоверно высокой цене. Ящик для РВ-3 завод покупал за 22 рубля 50 коп., а получал с покупателя 4 рубля; ящик для РВТ завод покупал по 30 рублей, а получал с покупателей 6 рублей. При сохранении подобного положения в 1941 году заводу грозит убыток от операций по таре свыше миллиона рублей, не считая стоимости транспортировки. Новый директор завода т. Щукин правильно делает, ставя вопрос перед главком об организации собственного тарного производства. Для этого потребуются сравнительно небольшие капитальные вложения, которые будут с избытком окуплены.

Заводу предстоит в 1941 году огромная работа по снижению себестоимости. Экономические показатели, как этого требуют решения XVIII партконференции, должны быть поставлены в центре внимания хозяйственного и партийного руководства завода. Нормативы хозяйства завода необходимо привести в порядок. Нормы расходования материалов, затраты труда должны обеспечивать технический и экономический прогресс завода. Цехи следует привлечь к борьбе за снижение себестоимости. Им надо дать нормативы и лимиты по материальным и трудовым затратам, накладным расходам. Исполнение лимитов нужно обеспечить четким и строгим контролем. Необходимо в кратчайший срок обеспечить действительное осуществление нормативного учета на основе установления жесткой технологической и нормативной дисциплины.

То, что начинают делать на заводе сейчас, представляет собой лишь первые шаги в области борьбы за передовую экономику. На решение этой задачи должен быть мобилизован весь коллектив завода.

НАПАДЕНИЕ НА ФРАНЦУЗСКИЕ ТОРГОВЫЕ СУДА

ЛИОН, 31 марта (ТАСС).

Агентство ОФИ (Гавас) передает, что, по сообщению французского адмиралтейства, вчера в 9 часов утра крупные английские военно-морские силы напали между Немуром и Ораном на караван из 4 французских торговых судов, которые шли из Касабланки в Оран. Караван судов укрылся под охраной сопровождавшего его миноносца и огня береговой артиллерии и авиации в порту Немур. Нападавшие корабли были разогнаны. Караван остался невредим.

ЛОНДОН, 31 марта (ТАСС).

Морское министерство сообщает: Перевозивший вчера утром важное сырье для германских войск караван из 4 шедших в сопровождении эсминца французских торговых пароходов прошел через испанские территориальные воды в Гибралтарский пролив. Английские военные корабли, настигшие караван за пределами испанских вод, предложили ему остановиться для производства обычной процедуры осмотра. Французские береговые батареи открыли огонь по английским кораблям. При ответном обстреле были отмечены прямые попадания в расположенные на берегу батареи.

Караван укрылся в ближайшем французском порту Немур. На обратном пути во время следования английских военных кораблей к Гибралтару они дважды подверглись безуспешным атакам соединений французских бомбардировщиков.

КОНФИСКАЦИЯ ИТАЛЬЯНСКИХ И ГЕРМАНСКИХ ПАРОХОДОВ В США

НЬЮ-ЙОРК, 31 марта (ТАСС).

По сообщению агентства Юнайтед Пресс, министр финансов США Моргентау отдал распоряжение властям береговой охраны конфисковать все 28 находящихся в портах США итальянских пароходов, а также два стоящих в порту Бостона германских судна. Команды пароходов сняты на берег. Некоторым членам команд пред'явлено обвинение в актах саботажа, направленных против американских гаваней. Остальные члены команд, вероятно, будут интернированы, если им не дадут возможности возвратиться в Италию.

ПЕРЕДАЧА АНГЛИИ АМЕРИКАНСКИХ ПАРОХОДОВ

НЬЮ-ЙОРК, 30 марта (ТАСС).

По сообщению вашингтонского корреспондента газеты «Нью-Йорк таймс», правительственная морская комиссия одобрила передачу Англии пароходов «Эмма Александер» и «Г. Ф. Александер», каждый водоизмещением около 8 тысяч тонн, а также 9 яхт, имеющих каждая от 50 до 70 футов в длину.

КОНЦЕНТРАЦИЯ ЯПОНСКИХ ВОЕННЫХ КОРАБЛЕЙ У ШАНХАЯ

По сообщению агентства Ассошиэйтед Пресс, около острова Сэнхаус (в 90 милях к юго-востоку от Шанхая) сосредоточено по крайней мере 15 японских эсминцев, 2 крейсера и 33 транспорта. (ТАСС).

ОТ'ЕЗД МАЦУОКА ИЗ БЕРЛИНА

БЕРЛИН, 30 марта (ТАСС).

После 5-дневного пребывания в Берлине японский министр иностранных дел Мацуока выехал сегодня после полудня в Рим.

КОРОНАЦИЯ ПЕТРА II

БЕЛГРАД, 29 марта (ТАСС).

Вчера в Белградском соборе состоялась церемония коронации Петра II. Вчера же король Петр II принес присягу в королевском дворце.

Война в Европе и Африке

ДНЕВНИК ВОЕННЫХ ДЕЙСТВИЙ

На англо-германском фронте основные военные действия происходили на море. Как сообщается в сводке германского командования, германские подводные лодки уничтожили больше половины направлявшегося в Англию каравана торговых судов. В водах вокруг Англии и Атлантическом океане германские самолеты потопили несколько английских торговых пароходов. Западнее острова Крит германские бомбардировщики атаковали крупное соединение английского военно-морского флота. Германская авиация совершила налет на отдельные пункты восточного и юго-восточного побережья Англии, Северной Шотландии и портовые районы Западной Англии.

Соединения английской бомбардировочной авиации, как сообщает английское министерство информации, бомбардировали германские торговые суда вблизи голландского и французского побережья. Усиленной бомбардировке в ночь на 31 марта подверглись французские порты Брест и Кале.

На фронтах в Албании отмечаются действия артиллерии и разведывательных отрядов. Греческие войска, как передает греческое командование, захватили военнопленных, а также автоматическое оружие. Греческие самолеты подвергли бомбардировке военные об'екты противника. Как сообщает агентство Рейтер, английские самолеты совершили разведывательные полеты над несколькими албанскими селами и над городами Берат и Дукати.

В центральной части Средиземного моря английские военно-воздушные и военно-морские силы атаковали соединение итальянских военных кораблей. В результате боя, согласно коммюнике английского морского министерства, было потоплено 3 итальянских крейсера по 10 тысяч тонн водоизмещения каждый и 2 эсминца.

Итальянская сводка от 31 марта признает потери 3 крейсеров и 2 эсминцев. В сводке указывается, что значительная часть экипажей итальянских кораблей спасена; итальянские военно-морские силы потопили один английский крейсер и повредили два других корабля.

Германская авиация, говорится в сводке германского командования, бомбардировала два аэродрома на острове Мальта.

В Восточной Африке английские войска заняли Диредауа.

В Эритрее продолжаются упорные бои восточнее Керена. Английская авиация совершила налет на Асмару, подвергнув бомбардировке станцию, товарные платформы и запасные пути. Самолеты армии генерала де Голля бомбардировали итальянский лагерь между Гондаром и Асмарой.

В Абиссинии бомбардировке подверглись итальянские войска в районах Десси, Аваша и Метахара.

В Северной Африке английская авиация совершила налет на порт Триполи.

31 марта (ТАСС).

ЗАНЯТИЕ ДИРЕДАУА АНГЛИЙСКИМИ ВОЙСКАМИ

ЛОНДОН, 31 марта (ТАСС).

Как официально сообщается, 29 марта после полудня английские войска заняли Диредауа.

* * *

Диредауа является третьим по величине (после Аддис-Абебы и Харара) городом Абиссинии с населением в 25—30 тыс. человек. Город расположен на железной дороге в 311 клм. от Джибути и в 472 клм. от Аддис-Абебы.

ИТАЛЬЯНСКИЕ ГАЗЕТЫ О ВОЕННЫХ ДЕЙСТВИЯХ В АФРИКЕ

РИМ, 30 марта (ТАСС).

Газета «Джорнале д'Италиа» публикует передовую статью Гайды, посвященную военному положению на африканских фронтах. Касаясь падения Керена, автор пишет, что в Италии никто не создает себе иллюзий относительно трудностей, связанных с обороной Итальянской империи.

«Когда на трех фронтах Итальянской Африки, — продолжает Гайда, —началось одновременное наступление английских вооруженных сил, перед итальянцами встал лишь вопрос о том, каким образом максимально продлить сопротивление, чтобы, всячески маневрируя в ходе отступления, спасти людей и оружие и истощить врага. Наступая из Судана на Эритрею, английские вооруженные силы после первоначального продвижения по равнине, не представляющей затруднения для движения танков и моторизованных колонн, натолкнулись на первое решительное сопротивление у Керена».

Говоря об упорном сопротивлении итальянцев под Кереном, Гайда указывает на «очевидное несоответствие» между итальянскими и английскими силами. В то время как итальянские части состояли из нескольких десятков тысяч, говорит Гайда, одна лишь часть английских вооруженных сил, которая начала наступление на Эритрею, насчитывала 120 тыс. человек, поддержанных многочисленными танками и получавших ежедневно подкрепления, примерно, по 1 тыс. человек в день. После того, как наступление Уэйвелла приостановилось на границах пустыни Сирт, часть английских сил, действовавших в Северной Африке, была переброшена в Судан для операций против Эритреи. Победе англичан способствовало, по мнению Гайды, главным образом, огромное превосходство английской авиации, с которой итальянская авиация не могла соперничать.

Гайда считает, что военные действия в Восточной Африке имеют лишь второстепенное значение на общем фоне войны, развертывающейся в Средиземном море, в Атлантическом океане и в Северном море.

Газета «Пополо д'Италиа» помещает статью Аппелиуса, также посвященную военным операциям в Африке. Анализируя ход военных действий в Киренаике, Аппелиус указывает, что английская победа в этой зоне об'ясняется превосходством английских бронетанковых частей, хотя итальянцы также имели в этом секторе большое количество танков. «К сожалению,—пишет автор,—наши танки оказались либо слишком малыми, чтобы соперничать с английскими танками, либо же обладающими слабой броневой защитой. У нас есть танки, хорошо защищенные от действия снарядов, но этих танков оказалось недостаточно для того, чтобы противостоять танкам врага».

Как указывает далее автор, несмотря «на непредвиденную тактическую слабость», итальянский флот и авиация за последнее время переправили в Триполитанию одну германскую бронетанковую часть и одну итальянскую бронетанковую часть, причем обе эти части в состоянии противостоять английским танкам.

ВОЙНА И ЭКОНОМИКА

Продовольственные затруднения во Франции

ВИШИ, 30 марта (ТАСС).

Продовольственные затруднения во Франции обостряются. В департаментах Эро и Восточных Пиренеев население не получает картофеля уже с декабря. Мясные лавки открыты раз в неделю, где по карточкам можно получить только 60 граммов мяса. С 1 апреля вводится нормирование потребления конины. Население изощряется в поисках всевозможных заменителей этих продуктов. Из Клермон-Феррана сообщают, что там получил большое распространение суп из кормовой травы вики.

Исключительно тяжело положение рабочих департамента Изер. Заработной платы нехватает даже на покупку продовольственного пайка.

НЬЮ-ЙОРК, 30 марта (ТАСС).

По сообщению из Виши статс-секретарь снабжения Ашар заявил, что нехватка пшеницы в неоккупированной Франции в настоящее время исчисляется в 490 тысяч тонн. Норма выдачи хлеба будет уменьшена с 240 граммов в день в настоящее время до 125 граммов в июне или в июле, если только запасы пшеницы не будут пополнены.

Ограничения потребления в Италии

БЕРЛИН, 30 марта (ТАСС).

Германский журнал «Дейче Фольксвирт» поместил статью о рационировании продовольствия в Италии. Журнал пишет, что при введении системы рационирования правительственным органам пришлось столкнуться с целым рядом организационных трудностей и даже с конфликтами. Это побудило правительство предоставить министру сельского хозяйства Тассинари «права диктатора в области продовольственного снабжения». Рационирование продовольственных товаров вводилось поэтому лишь постепенно в течение осени и зимы 1940 г. С 10 июня 1940 г. установлено нормирование продажи сахара, мыла и кофе. В июле продажа кофе совсем прекратилась, а продажа мяса и дичи была ограничена несколькими днями в неделю. В октябре были введены карточки на жиры, к хлебу стали примешивать кукурузную муку и картофель. Наконец, в декабре были рационированы мучные изделия (главным образом макароны) и рис. В последнее время была снова ограничена продажа мяса и жиров.

Голод в Испании

НЬЮ-ЙОРК, 30 марта (ТАСС).

Американский журнал «Лайф» помещает сообщение своего корреспондента Кадэхи, который имел беседу с испанским министром иностранных дел Серрано Суньером. В этой беседе Серрано Суньер заявил, что серьезнейшее продовольственное положение в Испании может быть улучшено только путем импорта пшеницы.

Комментируя заявление Серрано Суньера, Кадэхи пишет, что Испания серьезно страдает от голода и что в настоящее время нет никакой надежды на облегчение тяжелого положения испанского населения. Среди населения имеется много больных анемией, пеллагрой и туберкулезом.

ВЫСЫЛКА ФРАНЦУЗСКИХ ДЕПУТАТОВ-КОММУНИСТОВ В АЛЖИР

ЛИОН, 31 марта (ТАСС).

По сообщению агентства ОФИ (Гавас), большая группа французских депутатов-коммунистов в сопровождении жандармов отправлена из Марселя в Южный Алжир.

КОРОТКО О МНОГОМ

◆ С 31 марта проживающие в Японии лица обязаны под угрозой штрафа в 5 тысяч иен продать правительству все свои золотые и позолоченные вещи.

◆ В Румынии в связи с предстоящей переписью населения каждый житель получит порядковый номер, который будет закреплен за ним пожизненно.

Забота о здоровье детей

Исполком Свердловского горсовета наметил ряд мероприятий, направленных к улучшению охраны здоровья детей. Решено значительно расширить молочную кухню на ВИЗ'е. С первого апреля она будет готовить до трех тысяч различных блюд в день. Новая молочная кухня открывается при городской поликлинике № 2. В ближайшие дни организуются раздаточные пункты молочных смесей во Втузгородке, в Новом поселке, электростанции, Сибирском карьере и в районах загородных улиц.

Заведующего горторготделом тов. Кузнецова исполком горсовета обязал обеспечить бесперебойное снабжение всей сети молочных кухонь, яслей и детских садов молоком, жирами, крупами, сахаром, ягодами и ранними овощами.

Особое внимание обращено на медицинское обслуживание детей. Амбулатории и консультации города выделяют дополнительно 25 опытных врачей. При каждом приеме в детских консультациях дополнительно будет работать по две патронажные сестры. Состав инспекторов ОММ райздравотделов укомплектовывается работниками с медицинским образованием.

При детских консультациях организуются постоянно-действующие лектории. Здесь опытные врачи прочитают цикл лекций по вопросам воспитания и вскармливания детей.

В 20 детских яслях города проводятся работы по благоустройству.

ДИЧЬ С СЕВЕРА

В Гаринском районе в этом году должно быть заготовлено не менее 17 тыс. штук водоплавающей дичи. Облзаготторг закончил совместно с рыбзаводом организацию шести технических баз на озерах. Здесь дичь будет приниматься от охотников и закладываться на хранение. С технических баз засоленная дичь будет перевозиться сначала на катерах рыбзавода, а затем по железной дороге в Свердловск.

Намечается доставка свежей дичи из Гаринского района в Свердловск на самолетах.

НОВЫЕ ЦЕХИ ХУДОЖЕСТВЕННЫХ ИЗДЕЛИЙ

В покровской артели «Ваграпка», Егоршинского района, восстанавливается художественное литье. Уже в этом году артель изготовит 3.000 скульптурных изображений. Перед артелью «Кустарь», Полевского района, поставлена задача—обеспечить в 1941 году пуск цеха художественных изделий из мрамора. Свердловская артель «Цветные камни» и «Шахтер», Березовского района, должны ввести в эксплоатацию ювелирный и камнерезный цехи. Н.-Тагильская артель «Металлист» достраивает цех художественной росписи. Новые цехи будут давать продукции на 5 млн. рублей в год.

«ВАЛЕРИЙ ЧКАЛОВ» НА ЭКРАНАХ ТАГИЛА

Н.-ТАГИЛ, 29 марта (по телефону от соб. корр.). В н.-тагильском кинотеатре «Искра» с исключительным успехом демонстрируется художественный документальный фильм «Валерий Чкалов». В кассу театра только за последние 2 дня подано больше 20 заявок на коллективный просмотр этого выдающегося фильма.

АЛАПАЕВСКИЕ НОВОСТИ

(По телефону от соб. корр.)

★ Для обслуживания колхозников и трактористов, занятых на весеннем севе, райпотребсоюз наметил открыть 5 стационарных ларьков, организовать 22 развозки, подготовить 40 лотошников, 22 книгоноши.

Для осуществления плана в сельпо выехали представители райпотребсоюза.

★ Закончились оборонно-физкультурные соревнования пионеров и школьников города по лыжам, связи, топографии, стрельбе, метанию гранаты. Соревнования завершились выступлением гимнастов. Первенство завоевала средняя школа № 2.

★ Райпромкомбинат осваивает новые предметы ширпотреба—выпуск мелких сапожных гвоздей, изготовление зеркал и т. д.

★ Открылись десятидневные курсы колхозных птицеводов. Обучается 18 человек.

МАСЛО ИЗ СОРНЯКА

На обочинах дорог, среди посевов злаковых культур, на лугах растет сорняк—щетинистая липучка. Заведующий кафедрой органической химии Свердловского государственного университета В. И. Есафов заинтересовался этим растением. С половины квадратного метра он собрал 70 граммов семян.

В них содержалось 23 процента жирного масла с большим количеством непредельных кислот, вследствие чего масло быстро высыхает, образуя прочную пленку. Очевидно, эта культура сорняка может стать технической для получения масла, которое можно использовать для выработки высококачественных олиф.

ВЕСЕННЯЯ ЯРМАРКА В ШАЛЕ

ШАЛЯ, 30 марта (по телефону). Вчера открылась весенняя районная ярмарка. Уже в первый день в ней приняли участие свыше 30 колхозов района: райпромкомбинат, 2 кустарно-промысловых артели и все торгующие организации. Колхозы привезли много продуктов сельского хозяйства: пшеничную и ржаную муку, сливочное и топленое масло, мясо, яйца, мед, свежую рыбу, различные овощи.

Местная промышленность представила на ярмарку бондарную и гончарную посуду, мебель, детские игрушки, строительные материалы, смолу, вар, товары щепного производства и т. д. Развернута продажа промышленных и хозяйственных товаров.

А. КАЗАНЦЕВ.

ТАКТИЧЕСКОЕ УЧЕНИЕ

Кавалерийский клуб Осоавиахима 30 марта провел в районе Московского тракта, близ Свердловска, тактическое учение групп ворошиловских всадников. Тема учения—отдых бойцов и его охранение. Для охраны «отдыхающих бойцов» были выставлены пешие, конные сторожевые посты и полевые караулы. Учения прошли успешно.

ПО СТРАНИЦАМ РАЙОННЫХ ГАЗЕТ

★ Учащиеся 4-го класса Николо-Павловской школы Н.-Тагильского района В. Лаврентьев, В. Бабайлов и М. Ромашин поймали живого орла. Орел доставлен в Н.-Тагильский музей. («Тагильский рабочий»).

★ Школа пианистов организована при неполной средней школе № 18 гор. Серова. («Серовский рабочий»).

★ Партию стиральных досок выпустил Кушвинский районный промкомбинат. («Кушвинский рабочий»).

ГЕОЛОГИ ГОТОВЯТСЯ К ВЫЕЗДУ В ПОЛЕ

В Уральском геологическом управлении развернулась подготовка к выезду на полевые работы поисково-разведочных, с'емочных и других партий. Подбирается снаряжение, оборудование. На Северный и Южный Урал, в Приполярье, Казахстан и т. д. направляются грузы для геологов. Для Волчанской угольной партии, в Серовский район, направляются полевое снаряжение и оборудование — палатки, спальные мешки, ручные комплекты для ручного бурения и т. д.

Горячее время сейчас в отделе кадров. Здесь заключаются договоры с вузами и техникумами на производственную практику более чем для 200 студентов. На-днях закончились курсы сменных буровых мастеров. Окончившие их 25 человек поехали на стажировку в стационарные партии. Работают курсы топографов, наблюдателей-геофизиков, 2-я группа сменных буровых мастеров.

Начальники полевых партий составили проекты на работы 1941 года. Имеется график выезда партий. В начале апреля выедет в Сухоложский район Алтынайский отряд для разведки каменного угля. Значительное количество геофизических партий выезжает также в первой половине апреля.

В АРХАНГЕЛЬСК, КАБАРДИНО-БАЛКАРИЮ

В Свердловском государственном университете состоялось распределение студентов, оканчивающих химический факультет. Всего должно окончить 55 человек. Часть их пойдет в заводские лаборатории для работы исследовательского характера, в научно-исследовательские институты, часть будет преподавать химию. Молодые специалисты поедут на Алтай, в Кабардино-Балкарию, Калмыкию, в Архангельскую, Чкаловскую, Орловскую, Молотовскую, Челябинскую и другие области, а также на предприятия и в школы Свердловской области.

ЕДИНОЕ ВРЕМЯ НАЧАЛА ВЕЧЕРНИХ СПЕКТАКЛЕЙ

Комитет по делам искусств при Совнаркоме СССР установил единое время начала вечерних спектаклей во всех театрах крупных городов. С 1 апреля спектакли в театрах Москвы, Ленинграда и других крупных городов страны будут начинаться в 8 часов вечера. (ТАСС).

ШТРАФЫ ЗА ГРЯЗЬ

Вторым отделением РК милиции привлечены к административной ответственности (штрафу) за неуборку снега и плохой уход за тротуарами: директор кинотеатра «Октябрь» Л. И. Палан, домоуправляющий Сталинского райжилуправления Крылов, завхоз завода «Шарикоподшипник» Скобелин.

А. СУВОРОВ.
Начальник второго отделения милиции гор. Свердловска.

ПРОИСШЕСТВИЯ

Лжеартель. Д. Г. Сараев, человек без определенных занятий, вступил в незаконную сделку с заместителем председателя колхоза «Новая жизнь», Камышловского района, Д. С. Павловым, получил от него 10 лошадей и «организовал» в Свердловске гужевую лжеартель, извлекая в свою пользу крупные суммы. За два месяца Сараев «заработал» 8 тысяч рублей. Областным управлением милиции Сараев арестован.

Ответственный редактор И. С. ПУСТОВАЛОВ.

В ТЕАТРАХ и КИНО:

ТЕАТР ОПЕРЫ и БАЛЕТА имени А. В. Луначарского Тел. Д1-33-51 Нач. в 8 ч. 30 м. в.	СЕГОДНЯ КАВКАЗСКИЙ ПЛЕННИК 2-IV РИГОЛЕТТО 3-IV, абонем. 7. КАРМЕН
Драматический театр Тел. Д1-69-28 Д1-30-86 Касса открыта с 2 час. дня Нач. в 8 ч. 30 м. в.	СЕГОДНЯ, абонем. 1, В СТЕПЯХ УКРАИНЫ 2-IV, вне абонем., ДАМА-НЕВИДИМКА 3-IV, абон. 2, В СТЕПЯХ УКРАИНЫ
ТЕАТР Музыкальной комедии Тел. Д1-19-46 Нач. в 8 ч. в.	СЕГОДНЯ, абонем. 25, МАРИЦА 2-IV, абонем. 14, ПАГАНИНИ 3-IV, абонем. 15, БАЯДЕРКА
Театр юных зрителей Тел. Д1-36-90	СЕГОДНЯ, нач. в 4 час. дня, абон. 9, СТО ГОРЯЧИХ веч. нач. в 7 час., абон. 13, ЕДИНАЯ БОЕВАЯ 2-IV, нач. в 4 час. дня, абон. 2, СТО ГОРЯЧИХ 3-IV, нач. в 6 ч. 30 м. веч., абон. 20 и 39, ЕДИНАЯ БОЕВАЯ абонем. 20 делает отметку в кассе театра.
Кинотеатр Мюд Тел. Д1-22-25	Волга-Волга Нач.: 5-30, 7-15, 9, 10-40. Деткино: ОГНЕННЫЕ ГОДЫ. Нач. 11, 1, 3. Скоро: СЛУЧАЙ В ВУЛКАНЕ
Кинотеатр Октябрь Тел. Д1-62-66	Валерий Чкалов Нач.: 9, 10-45, 12-15, 2, 3-45, 5-40, 7-15, 9, 10-45.
Кинотеатр Ссвкино Тел. Д1-47-43	Последние дни Златые горы Нач.: 10, 11-45, 1-30, 3-15, 5, 6-45, 8-30, 10-30. 3-IV КОНЦЕРТ-ВАЛЬС.
Кинотеатр Рот фронт Тел. Д1-93-85	Моя любовь Деткино: Балтийцы.
Кинотеатр им. Маяковского Тел. Д1-79-04	Валерий Чкалов Нач.: 3, 4-45, 6-25, 8-05, 9-45.
Кинотеатр Темп на УЗТМ Тел. Д1-90-00 доб. 5-28.	Валерий Чкалов Нач.: 6-40, 8-40, 10-30. Деткино, нач. 4-30.
КЛУБ Профинтерн (ул. Володарского, 3) Тел. Д1-22-05	КИНО: сегодня и 2 апреля Суворов Нач.: 7 и 9 ч. вечера. Деткино, нач. в 4 ч. дня.
ИППОДРОМ	2 и 4 апреля БЕГА Начало в 6 ч. веч.

ПРОГРАММЫ РАДИО ПЕРЕДАЧ СССР

СВЕРДЛОВСКОГО ОБЛАСТНОГО РАДИОКОМИТЕТА

5 АПРЕЛЯ 17.24 — Литературная передача «Творчество Лермонтова»—«Казначейша». 19.35 — Концерт из произведений русских композиторов. 20.00—Беседа — «Важнейшие задачи металлургов Свердловской области. 20.15—Эстрадный концерт. 21.15—Трансляция концерта из Госфилармонии

6 АПРЕЛЯ 9.20—Передача для пионеров и школьников «Три мушкетера». 16.15—Концерт студентов Госконсерватории 17.05 — Концерт-загадка—«Музыкальное путешествие» 18.30—Эстрадный концерт 19.20—Литературно-музыкальная передача, посвященная памяти поэта Сурикова.

Концертный зал

Нач. в 9 ч. телеф. Д1-09-88

КОНЦЕРТЫ ПЕРВОЙ ПОЛОВИНЫ АПРЕЛЯ

3—М. В. КУСЕВИЦКИЙ тенор (Белосток) Последний концерт. Цены от 3 р. до 12 р.

5— Госдная БССР п/у и при участии Эдди РОЗНЕР Последн. концерт по обновленной программе.

6—Днем, 12 ч 30 м., **лекция-концерт** Цены от 1 р. до 2 р.

Паганини—Лист

6—Вечером. открытие передвижного театра **ЭСТРАДЫ И МИНИАТЮР**—водевиль, комедия, скетч, шутки, романсы, балет. Цены от 3 р. до 10 руб.

8—Вечер из произв. лауреата сталинской премии **ШОСТАКОВИЧА** Фортепианный квинтет, 5-я симфония. Дирижер **А. ФРИДЛЕНДЕР** Цены от 2 р. до 6 руб.

12—ШУБЕРТ—Симфония до-мажор

И. ШТРАУС—вальсы, арии из оперетт. Исп. симф. оркестр. Дирижер Московск. филармонии Стасевич. Солистка Моск. филарм. лир. колор. сопрано **Пальман.** Цены от 3 р. до 12 р.

13—Днем. 12 ч. 30 мин., **лекция-концерт** Цены от 1 р. до 2 р. **ВАГНЕР, ВЕРДИ, БИЗЕ.**

13—ТАМАРА ЦЕРЕТЕЛЛИ Цены от 4 р. до 16 р.

Открыта продажа билетов. По вол. заявкам скидка. Приобретайте льготный абонемент. 10 талонов—22 руб., дающий скидку от 15 до 25 проц. с возвратом при покупке билетов стоимости талона.

АНОНС: Фролов. Концерт «Энхе Булат-батор». Гастроли Н. Ушаковой, солистов балета ГАБТ—ГОЛОВКИНОЙ и др. Якова ФЛИЕРА, Вадима КОЗИНА, Лизы ГИЛЕЛЬС и др.

Театр Дома культуры железнодорожников имени А. А. Андреева

Суббота, 5 апреля, начало в 8 час. 30 мин. Спектакль свердловского театра **Музыкальной комедии.**

М А Р И Ц А

Постановка ДЫБЧО С. А. Дирижер БЕЛИЦ В. А.

Участвуют: БЫХОВСКАЯ, заслуженный арт. РСФСР ВЫСОЦКИЙ, ЕМЕЛЬЯНОВА, ДОМЕНЯК, ЗАТОНСКИЙ, КУПРЕССОВА, ЛЮСИНА, ЛЕДОВ, СМИРНОВ, ЧАРЛИН, ЭСТРИН.

ХОР. БАЛЕТ. ОРКЕСТР. После спектакля **танцы** до 6 час. утра. Билеты продаются в кассах клуба имени Андреева и театра Музкомедии.

СВЕРДЛОВСКИЙ ГОСЦИРК

Лето 1941 г.

ПОСЛЕ КАПИТАЛЬНОГО РЕМОНТА ЗДАНИЯ ЦИРКА

ОТКРЫТИЕ СЕЗОНА в МАЕ месяце.

ПРИГЛАШЕНЫ ЛУЧШИЕ АТТРАКЦИОНЫ ГОСЦИРКОВ СССР.

Открыта продажа абонементов. Справки по телефону Д1-69-17.

СВЕРДЛОВСКИЙ

Государственный 3-годичный учительский институт иностранных языков

ОБ'ЯВЛЯЕТ

прием студентов на 1-й курс факультетов английского, немецкого и французского языков в количестве 300 человек.

В институт принимаются лица в возрасте от 16 до 35 лет с образованием 10 классов средней школы или соответствующего учебного заведения.

Поступающие подвергаются испытаниям по истории СССР, Конституции, русскому языку, литературе и по одному из иностранных языков в объеме программы средней школы.

Отличники средних школ, а также сдавшие экзамены 2/3 на «отлично», а остальные не ниже «хорошо» зачисляются на стипендию.

Иногородние обеспечиваются общежитием.

С начала 1941—42 уч. года институт будет иметь вновь построенное и хорошо оборудованное учебное здание.

К заявлению приложить: автобиографию, свидетельство об образовании, метрическую выпись, справку о соцположении, справку о состоянии здоровья, характеристику общественных организаций.

Заявление, письменные запросы направлять по адресу: г. Свердловск, ул. Набережная рабочей молодежи, дом № 2, комната 8, телеф. Д1-82-23. ДИРЕКЦИЯ ИНСТИТУТА.

Свердловскому ремонтно-механическому заводу Уралстройметаллоконструкция

ТРЕБУЮТСЯ:

инженер или техник-электрик на должность **начальника** электроремонтного цеха (он же энергетик завода) и **модельщик** 4-го разряда.

Обращаться по адресу: шоссе УЗТМ, остановка «Станкопоселок» (трамваи 2, 5, 8), барак № 3-а.

Для работы

в городе Свердловске и на периферии

ТРЕБУЮТСЯ:

инженер-экономист по труду,
плановик,
инженер-литейщик,
инженер-механик.

Оплата по соглашению.

Обращаться: г. Свердловск, улица Допризывников, № 4, отдел кадров.

Срочно ТРЕБУЮТСЯ:

ЛЕСОРУБЫ, ТРЕЛЕВЩИКИ, ВОЗЧИКИ, ГРУЗЧИКИ

на лесозаготовки треста УРАЛМАШСТРОЙ

Лесозаготовительный сезон начинается с 1 апреля 1941 г. Работа постоянная, круглый год.

Рабочие обеспечиваются: спецодеждой по нормам лесозаготовок. На лесозаготовках имеются общежития, столовые, закрытые магазины.

Стоимость проезда к месту работы оплачивается.

Оплата труда производится по сдельной оплате с прогрессивной. Выплачиваются сезонные премиальные.

ДЛЯ СТРОИТЕЛЬСТВА **ТРЕБУЮТСЯ** на постоянную работу **РАБОЧИЕ строительных специальностей.**

Обращаться: гор. Н.-Тагил, трест Уралмашстрой, отдел кадров.

Ново-Ляпинскому леспромхозу

ТРЕБУЮТСЯ **РАБОЧИЕ на сплав леса.**

Оплата труда сдельно-прогрессивная.

Выдается спецодежда.

Заработок отоваривается промтоварами в размере 20 процентов от всего заработка.

Обращаться: гор. Н.-ЛЯЛЯ, леспромхоз, отдел кадров.

Театру им. А. В. Луначарского необходим полный гарнитур стильной мебели (Рококо, Барокко, Людовик). С предложениями обращаться к главн. администратору театра, телефон Д1-33-66.

ОБЛФИНОТДЕЛ

ДОВОДИТ ДО СВЕДЕНИЯ ВСЕХ ПРЕДПРИЯТИЙ, УЧРЕЖДЕНИЙ и ОРГАНИЗАЦИЙ

о том, что в соответствии со ст. 12 закона о подоходном налоге с населения

они обязаны ежеквартально представлять в райгорфо, по месту своего нахождения,

отчет об удержании с рабочих, служащих и приравненных к ним лиц подоходного налога и культсбора по нижепомещаемой форме:

1. Численность рабочих и служащих на конец отчетного квартала
2. Фактически израсходованный в отчетном квартале фонд зарплаты списочного состава по всем источникам
3. Кроме того, уплачено зарплаты в течение отчетного квартала лицам, не состоящим в списке данного предприятия, учреждения, организации, включая и выплаты по счетам

	Подоходный налог	Культсбор
4. Сальдо на нач. отчетного квартала		
5. В т. ч. по срокам выдачи зарплаты в 1-м мес. отчетн. кварт.		
6. Начислено на отчетный квартал		
ВСЕГО		
7. Перечислено на счет РФО за отч. кварт.		
8. Сальдо на конец отчетного кварт.		
9. » в т. ч. по срокам выдачи зарплаты в 1 мес. следующего квартала.		
10. Задолженность на конец отчетн. кварт. (—) или переплата (+)		

ПРИМЕЧАНИЕ: В отчет включаются сведения о лицах, работающих в данном предприятии, учреждении, организации, в т. ч. и освобожденных от обложения по необлагаемому минимуму.

Срок представления отчета установлен к 10 числу следующего за отчетным кварталом месяца, т. е. 10/IV, 10/VII и 10/X.

Облфинотдел предупреждает, что за несвоевременное представление отчетов лица, ответственные за их представление, будут подвергаться штрафу в сумме до 100 руб. (ст. 35 закона).

ОБЛФИНОТДЕЛ.

РЕСТОРАН „ВОСТОК“

(ПРИ ДОМЕ КУЛЬТУРЫ ЖЕЛЕЗНОДОРОЖНИКОВ).

ВСЕГДА ИМЕЕТ

БОЛЬШОЙ ВЫБОР всевозможных БЛЮД:

овощных, рыбных и мясных.

ШАМПАНСКОЕ, ПИВО, ВИНА разных сортов.

ЦЕНЫ ОБЩЕДОСТУПНЫЕ.

Кухня под руководством опытных мастеров-кулинаров.

Ресторан ОТКРЫТ ЕЖЕДНЕВНО с 11 часов дня до 1 часа 30 мин. ночи. Трамваи 1, 2, 5, 6, 8.

ВНИМАНИЮ нанимателей домашних работниц!

Областной комитет профсоюза рабочих жилищного хозяйства **ПРЕДУПРЕЖДАЕТ** граждан гор. Свердловска, прилегающих к нему районов и рабочих поселков, имеющих нянь и домашних работниц, но не заключивших договоров и не застраховавших их в органах социального страхования,

об обязательной регистрации и оформлении найма их в местных комитетах союза рабочих жилищного хозяйства не позднее 10 апреля 1941 г.

Граждане, не зарегистрировавшие в указанный срок договоров и не уплатившие страховых взносов, будут привлекаться к ответственности.

ОБКОМ ЖИЛХОЗЯЙСТВА.

Газ.-журн. тип. изд-ва «Ур. рабочий», Свердловск, ул. Ленина 47. Зак. № 3200. НС10810. Тираж 65000.