СРЕДА 28 АПРЕЛЯ 1943 г.

Пролетарии всех стран, соединяйтесь!

УРАЛЬСКИЙ РАБОЧИЙ

ОРГАН СВЕРДЛОВСКОГО ОБЛАСТНОГО И ГОРОДСКОГО КОМИТЕТОВ ВКП(б). СВЕРДЛОВСКОГО ОБЛАСТНОГО СОВЕТА ДЕПУТАТОВ ТРУДЯЩИХСЯ

XXVI ГОД ИЗДАНИЯ
№ 91 (8321)
ЦЕНА НОМЕРА 20 КОП.

Газета выходит по вторникам, средам, пятницам, субботам и воскресеньям.

Ответ СССР польским пособникам Гитлера

26 апреля сего года была опубликована нота о решении Советского Правительства прервать отношения с Польским Правительством. Эта нота явилась ответом Советского Правительства на позицию Польского Правительства и всё его поведение по отношению к Советскому Союзу в связи с клеветнической кампанией, затеянной гитлеровскими шулерами по поводу убийства польских офицеров в Катынском лесу за Смоленском. Две недели немецко-фашистская печать и радио беснуются, распространяя чудовищную клевету на Советский Союз, стараясь всеми средствами и способами замазать совершённое гитлеровцами новое преступление против польского народа, стараясь отвести от себя ответственность за свои злодейства. Две недели гитлеровские клеветники изощряются в бешеной травле Советского Союза, с садистской методичностью расписывают выдуманные ими самими «большевистские зверства», не останавливаясь перед прямой подтасовкой фактов, перед явной фальсификацией и жульничеством, рассчитанными на людей, слишком легковерных или неособенно разбирающихся в преподносимых им гитлеровцами ворохах низкопробной лжи, клеветы и провокаций. Все средства гитлеровские провокаторы пустили в ход, чтобы скорее добиться своих грязных целей, чтобы не только получше прикрыть свои преступления, но и попытаться в то же время нанести удар единству антигитлеровского лагеря и поколебать дружбу советского и польского народов.

Гитлеровские головорезы, явившие перед миром многочисленные примеры своих чудовищных зверств, своей неподдающейся никакому описанию жестокости и варварства, истребившие и продолжающие истреблять сотни тысяч поляков в самой Польше, опустошившие польскую землю и угнавшие в проклятое фашистско-немецкое рабство десятки и десятки тысяч сынов и дочерей польского народа, залившие потоками крови каждый квадрат земли, на который ступила нога гитлеровских солдат, своим сапогом безжалостно топчущих и уничтожающих имущество, культуру, свободу польского народа, вот эти-то гитлеровские головорезы пытаются теперь выдать себя за добродетельных изобличителей преступлений, совершённых ими самими в Катынском лесу!

Достаточно напомнить о миллионах жертв гитлеровского террора, павших под ударами немецко-фашистских палачей в порабощённых, ограбленных и оккупированных гитлеровскими оккупантами странах, чтобы весь цинизм затеянной гитлеровскими клеветниками провокаторской игры немедленно и полностью был бы разоблачён! И разоблачён раньше всего теми, кто на себе испытал ужасы гитлеровской тирании!

Между тем в отношении польских правительственных кругов во главе с самим Польским Правительством этого не произошло. Больше того, Польское Правительство сразу же подхватило клевету гитлеровцев и дало сигнал своей официальной печати поддержать эту провокаторскую кампанию. Одновременно с немецко-фашистской печатью польские газеты и польское радио «Сьвит» развернули погромную агитацию против СССР. Польское Правительство, лицемерно заявляя в своем официальном коммюнике о том, что оно привыкло ко лжи германской пропаганды и понимает цель её «разоблачений», на деле стало на путь поддержки этих «разоблачений» и сейчас же, как только немецко-фашистские лжецы изрыгнули свою поганую ложь, включилось в фашистскую клеветническую кампанию.

Польское Правительство не сочло необходимым обратиться к Советскому Правительству по этому вопросу. Оно действовало за спиной Советского Правительства. Польское Правительство выпустило на сцену министерство национальной обороны, которое 16 апреля, т. е. уже на третий день после первых публикаций немцами своих вымыслов о польских офицерах, опубликовало коммюнике в духе гитлеровских сообщений. 17 апреля выступило с такого же рода заявлением само Польское Правительство, развернув таким образом во всю враждебную Советскому Союзу клеветническую кампанию.

Гитлеровские власти, разыгрывая беспримерную по своей наглости и лживости следственную комедию, привлекли к участию в ней польских профашистов из оккупированной Польши. Разумеется, это «расследование», осуществляемое без всякого участия Советского Правительства на территории, оккупированной немцами, в условиях невыносимого гитлеровского террора, не может вызвать доверия ни одного сколько-нибудь честного человека, знающего цену гитлеровских уголовных приёмов. Стараясь придать «расследованию» сколько-нибудь серьёзный вид, гитлеровцы сделали попытку прикрыть его авторитетом Международного Красного Креста, воспользовавшись тем, что Польское Правительство обратилось к Международному Красному Кресту с просьбой направить на место своих представителей. Между тем, Польскому Правительству не могло не быть понятным с самого начала, что ни о какой «проверке» в условиях гитлеровского террора не могло быть и речи, что в этих условиях Красный Крест неизбежно должен был бы превратиться в орудие обмана, в простого участника гитлеровской следственной инсценировки. В своём единении в этих вопросах с гитлеровским правительством Польское Правительство доказало наличие некоего сговора между польским и немецко-фашистским правительствами.

Всё это дало полное основание Советскому Правительству заявить в своей ноте следующее: «То обстоятельство, что враждебная кампания против Советского Союза начата одновременно в немецкой и польской печати и ведётся в одном и том же плане,— это обстоятельство не оставляет сомнения в том, что между врагом союзников—Гитлером и Польским Правительством имеется контакт и сговор в проведении этой враждебной кампании».

Опубликованная 26 апреля сего года нота Советского Правительства срывает маску с польских сотрудников Гитлера, с авторов клеветнических махинаций и гнусной инсценировки, режиссёром которой является Гитлер.

Нота Советского Правительства далее гласит:

«В то время, как народы Советского Союза, обливаясь кровью в тяжёлой борьбе с гитлеровской Германией, напрягают все свои силы для разгрома общего врага русского и польского народов и всех свободолюбивых демократических стран, Польское Правительство в угоду тирании Гитлера наносит вероломный удар Советскому Союзу».

Польское Правительство забыло всё то горе и разорение, какое принесли Польше кровавые немецкие оккупанты. Оно забыло бомбардировки польских городов, опустошение сёл и деревень, слёзы польских жён и матерей, кровь польских солдат и офицеров, павших в боях за отчизну против озверелых гитлеровских орд. Промышленность Польши разрушена, её сельское хозяйство разорено, миллионы поляков превращены в рабов, и сотни тысяч отправлены в Германию на беспросветную фашистскую каторгу. Немецкие оккупанты безжалостно истребляют на территории занятой ими Польши польских граждан только за то, что они являются поляками и не хотят превращаться в бессловесных рабов немецких захватчиков. Германские власти согнали польских крестьян с их земель, включенных ныне в Третью Империю. Жесточайшим репрессиям подвергаются поляки на оккупированной территории Польши.

Подобное вероломное поведение Польского Правительства находит своё объяснение. Уже давно официальная польская печать открыто пред'являет притязания польских империалистических кругов на территории Советской Украины, Советской Белоруссии и Советской Литвы. Агрессивные вожделения Польского Правительства довели его до сговора с гитлеровским правительством, терзающим польский народ. Здесь лежат корни враждебной клеветнической кампании против Советского Союза, предпринятой одновременно Польским Правительством и Гитлером. В ноте Советского Правительства заявлено:

«Советскому Правительству известно, что эта враждебная кампания против Советского Союза предпринята Польским Правительством для того, чтобы путём использования гитлеровской клеветнической фальшивки произвести нажим на Советское Правительство с целью вырвать у него территориальные уступки за счёт интересов Советской Украины, Советской Белоруссии и Советской Литвы».

Польское Правительство стало на вероломный путь сговора с Гитлером—врагом польского и русского народов, врагом всех свободолюбивых народов. Оно прекратило на деле союзные отношения с СССР, стало на позицию враждебных отношений с СССР, сделало невозможным сохранение отношений с Советским Союзом.

На основании всего этого Советское Правительство решило прервать отношения с Польским Правительством.

Нет никакого сомнения в том, что борющийся за свою свободу и независимость польский народ обрушит вероломное поведение правительства Сикорского, нанесшего предательский удар общему делу борьбы против палача народов—Гитлера.

Решение нашего Правительства означает, что интересы Советского Союза и неприкосновенность священных прав его народов находятся под мощной и бдительной защитой. Это решение свидетельствует также о том, что Гитлер и его помощники всегда получат должный и решительный отпор со стороны СССР, который уверен в правоте своего дела и в своих силах.

Передовая «Известий» за 27 апреля.

(Принято по радио).

В Народном Комиссариате Обороны

Приказом Народного Комиссара Обороны Маршала Советского Союза товарища Сталина Артиллерийские Краснознамённые курсы усовершенствования командного состава Красной Армии переименованы в Орденa Ленина Краснознамённую Высшую Офицерскую Артиллерийскую школу Красной Армии.

НАГРАЖДЕНИЕ РАБОТНИКОВ ЗАВОДОВ ГЛАВТРУБОСТАЛИ

Уральские заводы, где директорами тт. Осадчий и Ямпольский, успешно организовали массовый выпуск боеприпасов, перевыполнили мартовский правительственный план. Отмечая достижения этих заводов, Нарком чёрной металлургии тов. Тевосян наградил значками отличника, похвальными листами и премировал особо отличившихся рабочих и инженерно-технических работников этих предприятий.

По заводу, где директором тов. Осадчий, значком «Отличник социалистического соревнования Наркомчермета» награждены и премированы 35 человек, в том числе мастер Волынский, кузнец Высочин, главный механик Греласов, волочильщик Мичуров и другие. Похвальными листами награждены 11 работников.

По заводу, где директором тов. Ямпольский, значком «отличника» награждены и премированы 17 работников, в том числе токарь Балахнин, браковщица Дегтярёва, прессовщик Тюнин, мастер Зуев и др. Похвальными листами награждены 15 человек.

(ТАСС).

СЕВ НА ОСВОБОЖДЁННОЙ ЗЕМЛЕ

Вторую неделю, преодолевая огромные трудности, ведут полевые работы колхозники освобождённого от немецких оккупантов Гжатского района. Колхозники подняли первые гектары земли вручную — лопатами. На-днях выйдут в поле 25 тракторов. Получены подарки от ярославских колхозников — семена овса, льна, пшеницы. (ТАСС).

Колхозники и колхозницы, рабочие и работницы МТС и совхозов! Агрономы колхозов, совхозов и земельных органов! Организованно проведём весенний сев! Добьёмся высокой урожайности всех сельскохозяйственных культур! Дадим фронту и стране больше продовольствия, сырья для промышленности!

(Из призывов ЦК ВКП(б) к 1 мая 1943 г.)

Дневник полевых работ

28 апреля

Ранняя весна нынешнего года создаёт благоприятные условия для борьбы с сорняками. Необходимо как можно раньше провести хорошее поверхностное рыхление почвы для того, чтобы закрыть влагу и спровоцировать всходы сорняков.

Добиться массовых всходов сорняков до начала пахоты — важнейшая задача, стоящая сейчас перед колхозами, земельными отделами, агрономами. Между тем, первые дни весенних полевых работ показывают, что в ряде районов недооценивают ещё эту важнейшую работу, без которой нельзя добиться высокого урожая. В Камышловском, Тугулымском, Покровском и некоторых других районах лущение полей проходит нетерпимо медленными темпами. Решительной борьбы с сорняками и, в частности, с овсюгом нет, хотя опыты показывают, что овсюг в этом году очень живуч.

В Буткинском районе взяли на пробу семена овсюга. На четвёртый день они дали 50 процентов всхожести, на пятый — 65 процентов, а на шестой — уже 80 процентов. Такая же картина и в Красноуфимском районе: семена овсюга, взятые из амбара, показали 80 процентов всхожести.

Сорняки угрожают урожаю. На борьбу с ними надо мобилизовать все силы.

Совнарком СССР и ЦК ВКП(б) потребовали провести лущение в течение 3—5 дней от начала полевых работ. Ни одного дня, ни одного часа промедления! Нужно использовать всё живое тягло — не только лошадей, но и коров. Это тем более важно, что на лошадей падает во время весеннего сева большая нагрузка. Подойти по-хозяйски к использованию живого тягла, значит привлечь на более лёгкие работы рогатый скот. И плох тот руководитель колхоза, который не привлекает коров на весенние предпосевные работы с первого же дня выхода в поле.

Большую роль в борьбе с сорняками может и должен сыграть агроном. Место агронома сейчас в колхозе, на поле. Его обязанность — вместе с председателями сельских советов и колхозов проконтролировать, чтобы весь план агротехнических мероприятий во время весенних полевых работ был безусловно выполнен.

Агроном — организатор борьбы за высокий урожай. Он будет таким лишь тогда, когда выступит организатором борьбы с сорняками.

В ТАЛИЦЕ НЕ ИНТЕРЕСУЮТСЯ КАЧЕСТВОМ СЕМЯН

ТАЛИЦА, 27 апреля (по телефону от спец. корр.). На столе главного агронома райзо тов. Пилюгина лежит об'ёмистая книга. Страницы её заполнены результатами проверки зерновых и бобовых культур, полученными от контрольно-семенной лаборатории.

Данные этой проверки свидетельствуют о явном неблагополучии с семенной пшеницей, ячменем и другими культурами. Ещё первая проверка показала, что зерновые на 65 проц. некондиционны по влажности.

«В чем дело?»—написал агроном на бумажной ленточке и заложил её в книгу между страницами, где зафиксированы итоги проверки семян в колхозе «Пролетарий».

«Почему пшеница снизила всхожесть?»—гласит вторая бумажка.

Закладки с такими вопросами находятся без ответа уже с января.

На самом деле, как могло случиться, что зерно, имея всхожесть 62 проц., вдруг при второй проверке потеряло свою жизнеспособность до 28, а потом до 13 проц.?

— Возможно, семена попрежнему влажные, а может быть тут что-нибудь другое,—об'ясняет тов. Пилюгин.

Побывать в колхозе «Пролетарий», чтобы выяснить положение на месте, он никак не удосужился и никому этого не поручил.

В сельхозартели «Красные орлы» всхожесть пшеницы снизилась вчетверо, причем в семенах изобилие сорняков, особенно много овсюга. Вторичная, пока незаконченная, лабораторная проверка вновь подтверждает, что больше половины семян попрежнему с высокой влажностью, а 30 процентов сильно засорены овсюгом, мышиным горохом, викой, пречей, коноплей.

Почему же такое положение не вызывает тревогу у руководителей района, у агрономов?

Многое станет понятным, если приглядеться и вникнуть глубже в деятельность районного земельного отдела. Талицкие руководители, несмотря на последние решения партии и правительства, продолжают пренебрегать агротехникой. Неслучайно в контрольно-семенной лаборатории свыше месяца лежат неотправленными документы первой проверки семян в 20 колхозах. Обоснованные советы и предложения, сделанные лабораторией, остаются нереализованными.

А это приводит вот к чему. Председатель колхоза имени Дмитрова тов. Байнов, не получив результатов второй проверки от партии в 1100 пудов пшеницы, начал обменивать её на горох и сдавать на продовольствие, так как по первому анализу она оказалась низкой всхожести. Только случайная встреча его с заведующей лабораторией тов. Решетниковой предотвратила дальнейшее разбазаривание семян: оказалось, что пшеница даёт хорошую всхожесть.

Руководители района немало произнесли речей и вынесли решений по поводу качества семян и уничтожения сорняков, но они ничего не сделали для того, чтобы в оставшиеся до сева дни использовать данные лаборатории и довести семена до посевных кондиций.

Е. КРУГЛОВ.

КОЛХОЗ «13 ЛЕТ ОКТЯБРЯ» ВЗЛУЩИЛ 70 ГЕКТАРОВ

СЛОБОДО-ТУРИНСК, 27 апреля (по телефону). Организованно начал полевые работы колхоз «13 лет Октября». Председатель правления тов. Позолов основное внимание уделяет качеству обработки полей, борьбе с сорняками. Здесь уже проведено лущение на 70 гектарах и прокультивировано 15 гектаров зяби. В колхозе также вспахано 25 гектаров.

К полевым работам приступили 37 колхозов района. Лущение стерни начали 33 колхоза. Спровоцированы всходы овсюга на 200 гектарах.

Грубо нарушают агротехнику

ПОКРОВКА, 27 апреля (по телефону). Предпосевные и посевные работы колхозы начали неорганизованно. Посевная застала покровцев врасплох. Заведующий райзо т. Клюшков и главный агроном т. Вишняков до сих пор живут беспечно, они не осознали ответственности за проведение весеннего сева.

Начались массовые полевые работы, а агроном Вишняков не выходит из своего кабинета. В ряде колхозов рабочие планы, тем более график на весенний сев, не составлены, организация труда проведена на бумаге. Не ведётся борьба с сорняками. Но все это мало волнует работников райзо.

В колхозе «Заре навстречу» не проводят лущение полей там, где это требуется. Председатель колхоза имени Декабристов Мезенов пренебрегает советами специалистов и стариков-колхозников. Он обезличил звенья, применил разбросной сев. В колхозах Рыбниковского сельсовета, по заявлению председателя Яковлева, начали лущение стерни конными граблями.

Так получается потому, что райзо, председатели отдельных сельсоветов вместо контроля и руководства полевыми работами отсиживаются в кабинетах.

Д. ПАЮСОВ.

ПРЕОДОЛЕВАЯ ТРУДНОСТИ

СУХОЙ ЛОГ, 27 апреля (по телефону). Колхозники Сухоложского района, несмотря на переменчивую погоду, упорно продолжают выборочную весноземшашку. Вспахано уже 900 гектаров. Отдельные колхозы, например, колхоз «Красный Урал», выборочным путем вспахал 45 гектаров, колхоз «Звезда»—30 гектаров, «Зеленая роща»—30 гектаров. Одновременно с этим в колхозах идет борьба с сорняками, проводится лущёвка.

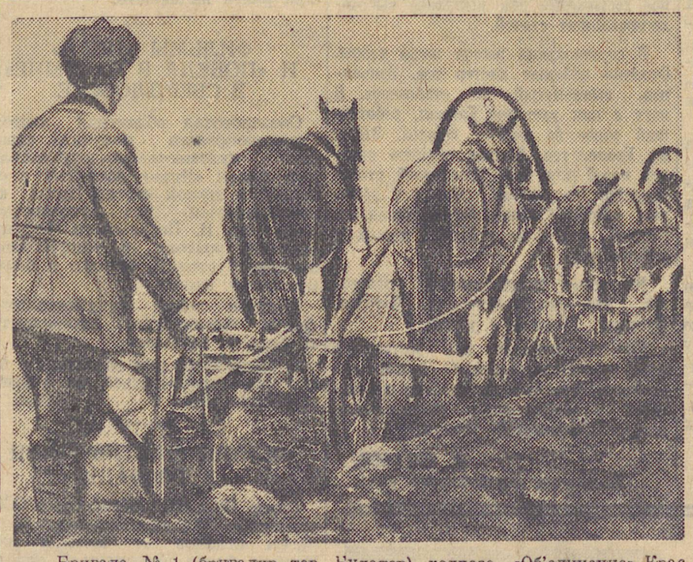

Бригада № 1 (бригадир тов. Булатов) колхоза «Об'единение», Красноуфимского района, за пахотой. С первых же дней полевых работ колхозники перевыполняют задания. Фото Л. Гордина (Облфотохроника).

Ширится соревнование между камышловцами и колхозниками Грузии

С большим под'ёмом узнали колхозники артели имени Орджоникидзе селения Шрома, Махарадзевского района, о том, что колхозники артели «Новая жизнь», Камышловского района, Свердловской области, приняли их вызов на социалистическое соревнование за высокий урожай, всемерную помощь фронту.

В артели имени Орджоникидзе состоялось собрание, на котором было оглашено и обсуждено ответное письмо уральцев. В своих выступлениях колхозники и колхозницы принимали на себя новые социалистические обязательства. Некоторые бригадиры и колхозники артели решили персонально соревноваться с бригадирами и колхозниками артели «Новая жизнь».

Колхоз имени Орджоникидзе, выполняя свои обязательства, досрочно проводит текущие сельскохозяйственные работы, календарный план весеннего сева значительно перевыполнен. Работы на чайных и цитрусовых плантациях также идут значительно быстрее, чем это предусматривается планом.

Весть о том, что орджоникидзевцы получили ответ уральцев, быстро облетела все колхозы Махарадзевского района. В течение 19 и 20 апреля в 40 колхозах состоялись собрания, посвящённые обсуждению ответа уральцев орджоникидзевцам. Перед собраниями агитаторы провели во всех колхозах чтение и обсуждение письма.

Обсуждая письмо уральцев, махарадзевские колхозники повышают темпы сева и принимают на себя боевые обязательства. Члены колхоза селения Натанеби обязались засеять в этом году на 20 гектаров яровых культур больше, чем в прошлом году, получить с каждого гектара кукурузы—20 центнеров, сои — 12 центнеров, фасоли — 10 центнеров, риса — 16 центнеров.

Председатель артели тов. Джабуя, выступая на собрании, заявил от имени колхозников, что артель имени Берия включается в соревнование с уральскими колхозниками и в качестве своего первого обязательства берётся закончить сев в течение 12 дней. Стахановка Натаневского колхоза Хурцидзе, ознакомившись с письмом уральцев, обязалась собрать в этом году 15 тысяч килограммов зелёного чайного листа при норме 3 тысячи килограммов, обучить методам стахановского труда 15 колхозниц.

Оживленно прошло обсуждение письма уральцев в колхозе имени Димитрова селения Ниабаури. Колхозники обязались засеять сверх плана 23 гектара, провести сев за 10 дней. Такое же обязательство приняли колхозники артели имени Махарадзе, селения Гурианта.

В соревнование с уральцами решил включиться также коллектив Махарадзевской МТС. Принято обязательство вспахать сверх плана 300 гектаров, добиться экономии горючего и смазочных материалов.

Обсуждение письма уральцев продолжается во многих других колхозах, бригадах и звеньях. Новые и новые колхозы Грузии вступают в социалистическое соревнование с уральскими колхозниками.

РЕДАКЦИЯ ГАЗЕТЫ «ЗАРЯ ВОСТОКА».

* * *

КАМЫШЛОВ, 27 апреля (по телефону от соб. корр.). Соревнование колхозников братской Грузинской республики с колхозниками закамышловской артели «Новая жизнь» нашло широкий отклик среди всех колхозников района. Обсуждая на своих собраниях письма двух колхозов, колхозники обязуются самоотверженным трудом на весеннем севе завоевать первенство в соревновании, добиться высокого урожая.

Свои обязательства передовые колхозы подкрепляют конкретными делами. Не упуская ни одной минуты, они ведут выборочную вспашку по мере поспевания почвы. Впереди идут артели «Рассвет», «Яркий луч» и имени Дзержинского. В этих артелях чётко организован труд. Каждый колхозник знает, что он должен сделать в первые же дни весенних полевых работ.

Дружно и слаженно начались полевые работы в колхозе «Третья пятилетка», Гарашкинского сельсовета. Обсудив на своём собрании письма о соревновании двух колхозов — имени Орджоникидзе и «Новая жизнь», гарашкинские колхозники решили развернуть соревнование между бригадами и между отдельными колхозниками за проведение весеннего сева в сжатые сроки и высококачественно. Инициатором соревнования между бригадами выступил бригадир второй бригады тов. Казанцев Андрей Иванович. Члены этой бригады первыми приступили к полевым работам, вспахав 2 гектара. Одновременно с этим в артели началась подборонка озимых.

НЕ ОТСТАНЕМ ОТ ЯРОСЛАВЦЕВ

АЛАПАЕВСК, 27 апреля (по телефону). Весть об обращении колхозников сельхозартели Горшиха, Ярославской области, быстро облетела колхозные дворы артели «Победитель», Коптеловского сельсовета, Алапаевского района.

Расширенное заседание правления совместно с активом горячо поддержало патриотический почин ярославских колхозников.

— Не посрамим себя, товарищи, перед ярославцами,—сказал председатель колхоза тов. Калинин.—Посеем в фонд обороны сверх плана 5 гектаров зерновых.

Бригадир тракторного отряда тов. Борисихин и его бригада взяли обязательство посеять и убрать эти 5 гектаров в неурочное время, без начисления трудодней и натуроплаты за работу.

Колхоз обязался также сдать в фонд обороны 3 свиньи, 2 головы крупного рогатого скота, 5 овец. В помощь колхозам, пострадавшим от немецких захватчиков, вырастить 2 свиноматки, 2 головы крупного рогатого скота и одну кролиководческую ферму из 30 голов. Каждый колхозник сельхозартели «Победитель» обязался передать колхозам, пострадавшим от немецкой оккупации, по одной курице, что составит кур ферму в 150 штук.

Д. ПОГОРЕЛЬСКИЙ.
Заведующий отделом пропаганды и агитации Алапаевского райкома ВКП(б).

СОРЕВНОВАНИЕ МОЛОДЫХ ПАХАРЕЙ

КАМЫШЛОВ (почтой). Молодые пахари колхоза им. ОГПУ показывают образцы самоотверженного труда. Плугатари Петр Попов и Анна Попова, соревнуясь между собой, изо дня в день перевыполняют нормы.

ОТ СОВЕТСКОГО ИНФОРМБЮРО

Утреннее сообщение 27 апреля.

В течение ночи на 27 апреля на фронтах существенных изменений не произошло.

* * *

Южнее Балаклеи артиллеристы Н-ской части разрушили ряд блиндажей и уничтожили артиллерийскую батарею противника. Советские разведчики в схватке с боевым охранением немцев истребили 15 гитлеровцев и захватили пленных.

Наша авиация совершила успешные налёты на аэродромы и крупные железнодорожные станции в тылу противника. На одном немецком аэродроме отмечено 12 прямых попаданий в самолёты. На железнодорожных станциях в результате бомбардировки разбито несколько эшелонов и наблюдались сильные взрывы.

* * *

Севернее Чугуева наши артиллеристы подавили огонь двух артиллерийских батарей противника, разрушили 5 ДЗОТ'ов и блиндажей, рассеяли и частью уничтожили свыше роты немецкой пехоты.

* * *

Западнее Ростова-на-Дону огнём нашей артиллерии разбит железнодорожный эшелон с боеприпасами, уничтожена миномётная батарея и разрушено 7 ДЗОТ'ов и блиндажей противника.

* * *

На Кубани зенитная батарея, где командиром т. Костенко, за последние дни сбила 17 немецких самолётов.

Наши лётчики провели бомбардировку нескольких аэродромов противника. На немецких аэродромах отмечено много пожаров и взрывов.

* * *

На Волховском фронте группа наших разведчиков ворвалась в расположение противника и уничтожила 35 немецких солдат и офицеров. Разведчики захватили немецкое орудие, крупнокалиберный пулемёт и благополучно вернулись в свою часть. На другом участке рассеяна группа гитлеровцев, пытавшаяся приблизиться к переднему краю нашей обороны. На поле боя осталось несколько десятков вражеских трупов.

* * *

Партизанский отряд «За власть советов», действующий в Орловской области, напал на немецкий гарнизон. Две группы партизан сковали основные силы противника, а третья группа ворвалась в населенный пункт. В результате боя уничтожено более 100 гитлеровцев. Партизанами захвачены трофеи: 4 пулемёта, миномёт, 5.000 патронов и различное военное имущество.

Группа партизан-минёров из отряда имени Степана Шаумяна взорвала немецкий эшелон. Разбиты паровоз, 4 вагона с солдатами и 3 платформы с автомашинами.

* * *

Пленный ефрейтор 4 роты 4 немецкого полка Гейни Герт рассказал: «Русские партизаны действуют не только в прифронтовых районах, но и в глубоком тылу немецкой армии. В январе партизаны взорвали железнодорожный мост на реке Неман. Железнодорожное сообщение на этом участке было прервано на 4 дня. За последнее время партизаны много раз взрывали пути на железнодорожной магистрали Псков—Старая Русса. Недавно партизаны убили около деревни Пихино солдата нашей роты. После этого командир полка издал приказ, запрещающий солдатам ходить в одиночку. Надо признаться, что русские партизаны много страха нагоняют на немецких солдат».

* * *

На авиационном заводе близ Брауншвейга (Германия) 800 итальянцев заявили о своём желании уехать на родину и потребовали расчёта. Гитлеровцы отказались удовлетворить это требование и пригрозили суровыми репрессиями. Итальянцы остановили машины и бросили работу. Гестаповцы учинили жестокую расправу над итальянскими рабочими. Свыше 50 итальянцев предано военному суду. До 200 человек посланы на советско-германский фронт, на строительство военных укреплений.

Вечернее сообщение 27 апреля.

В течение 27 апреля на фронтах существенных изменений не произошло.

Наш корабль у берегов Крыма потопил немецкий транспорт водоизмещением в 2000 тонн.

* * *

26 апреля частями нашей авиации на различных участках фронта уничтожено или повреждено не менее 20 немецких автомашин с войсками и грузами, взорвано 2 склада боеприпасов, разбито несколько железнодорожных эшелонов противника.

* * *

На Западном фронте огнём наших частей уничтожено до роты немецких солдат и офицеров, подавлен огонь миномётной и 3 артиллерийских батарей противника. Артиллеристы под командованием тов. Красноборько положили вражеские блиндажи. Из горящих блиндажей выбежали немецкие солдаты. Пулемётчики тт. Расщепкин и Мерзляков открыли огонь и несколькими очередями уничтожили группу немцев. Снайпер т. Зубков убил 5 немцев. Снайперы тт. Карев и Хулудинов истребили 6 гитлеровцев.

* * *

Южнее Балаклеи части укрепляли свои позиции и вели разведку. В результате действий разведывательных отрядов уничтожено до 100 немецких солдат и офицеров. Советская авиация совершила налёты на железнодорожные станции в тылу противника. Прямыми попаданиями бомб разбито несколько железнодорожных эшелонов. Нашим истребителем сбит немецкий бомбардировщик.

* * *

На Кубани советские лётчики в воздушных боях сбили 5 немецких самолётов. Наши бомбардировщики совершили налёт на аэродром противника и уничтожили на земле 12 немецких самолётов.

* * *

На Волховском фронте артиллеристы Н-ской части обстреляли вражеские позиции и уничтожили 6 немецких орудий, подавили огонь 2 минометных батарей, разрушили 10 ДЗОТ'ов и блиндажей противника.

* * *

Партизанский отряд, действующий в одном из районов Могилёвской области, ворвался в районный центр и в ожесточённом бою разгромил немецкий гарнизон. Уничтожено 60 гитлеровцев. Группа партизан-минёров из этого же отряда взорвала немецкий эшелон, груженный автомашинами и мотоциклами. Весь состав в количестве 30 вагонов и платформ сгорел.

Партизаны, действующие в Вилейской области, организовали крушение железнодорожного состава противника с нефтью и бензином. Уничтожено 19 цистерн и убито 47 немцев из охраны состава. Железнодорожное движение на этом участке прервано.

* * *

Пленный солдат 12 роты 239 полка 106 немецкой пехотной дивизии Юзеф Шафарчик рассказал: «Наша дивизия находилась во Франции, где охраняла побережье Ла-Манша. В последних числах февраля дивизию отправили в Россию. Перед отъездом группа солдат нашего батальона дезертировала. Солдат—Ватермана из 12 роты, Рымбальского из 9 роты и Шабора из 10 роты поймали и приговорили к смертной казни. Для приведения в исполнение приговора над Ватерманом командир роты обер-лейтенант Герке выделил 6 человек—меня, Номеса, Барлолю, Ковальского, Нораса и Шенколу. Мы все отказались стрелять в Ватермана. К всеобщему удивлению Герке на этот раз никого из нас не наказал. Ватермана расстреляли помощник командира роты—лейтенант Фрайтаг. В первом же бою в России наш батальон потерял 172 человека убитыми. Это произвело очень тягостное впечатление. Солдаты говорили, что если так пойдёт дальше, то за какой-нибудь месяц от всей дивизии ничего не останется».

* * *

Ниже публикуется акт о зверствах немецко-фашистских мерзавцев в Дебревском сельсовете, Смоленской области: «Немецкие убийцы разорили и опустошили селения Дебревского сельсовета. Гитлеровцы разграбили всё колхозное имущество и почти всё личное имущество колхозников. Немцы сожгли 190 домов колхозников со всеми надворными постройками. В деревнях Перехоты, Петраново, Костино, Ново-Потапово и Залвижки не осталось ни одного дома. Выполняя свой дьявольский план истребления советских людей, фашистские палачи расстреляли сотни мирных граждан, в том числе Азара Панова, Григория Моисеева, Андрея Ефремова и многих других колхозников. Гитлеровцы всячески издевались над крестьянами. Они подвергли публичной порке 76-летнюю колхозницу Прасковью Панову и несколько раз ставили её к стенке, угрожая расстрелом. Перед отступлением немцы насильно угнали многих жителей на каторжные работы в Германию. Мы никогда не забудем злодеяний немецких разбойников. Каждому фашистскому убийце придётся ещё горько поплакать от нашей мести». Акт подписали: капитан И. Сызранцев, граждане Дебревского сельсовета—М. Крылова, С. Попова, А. Кондратьева, П. Панова, Ф. Орлова, О. Моисеева и другие.

(Принято по радио).

Рабочие и работницы, инженеры и техники металлургических заводов! Больше металла для танков, самолётов, орудий, пулемётов, снарядов!

(Из призывов ЦК ВКП(б) к 1 мая 1943 г.)

Под знаменем социалистического соревнования

Славные победы завода имени А. К. Серова

★

В соревновании за лучшее выполнение клятвы вождю

За последние полтора года наш завод занял одно из ведущих мест среди предприятий чёрной металлургии. Он сделался основным поставщиком высокоответственных марок стали для фронта.

Освоение в период войны большого числа новых ответственных марок стали осуществлено в результате соревнования всего коллектива за лучшее выполнение клятвы уральцев товарищу Сталину. Мы в 1942 году, по сравнению с довоенным периодом, увеличили сортамент выплавляемых сталей на 67 процентов. В наших основных мартеновских печах плавятся такие стали, к которым пред'являются особенно повышенные требования.

Успешное выполнение коллективом завода поставленных задач высоко отмечено правительством. Звание лауреатов Сталинской премии присвоено главному инженеру тов. Габуеву, начальнику доменного цеха тов. Лукашенко, заместителю начальника мартеновского цеха тов. Филатову и начальнику лаборатории тов. Арзамасцеву. Эта награда является оценкой работы всего коллектива, много поработавшего над решением задач, выдвинутых за время войны.

Вступая в предмайское соревнование, коллектив нашего завода поставил перед собой задачу—добиться первенства среди предприятий чёрной металлургии по выпуску высокоответственных марок сталей. Благодаря соревнованию цехов и бригад, завод в марте выполнил план по всему металлургическому циклу.

Взять от печей максимум того, что они могут дать,—под этим лозунгом развернулось соревнование в мартеновском цехе по почину сталевара тов. Петухова. Соревнование помогло увеличить количество скоростных плавок. Важно также то, что мартеновцы и в апреле работают ритмично и выполняют план выплавки сталей строго по заказам.

В соревновании за достойную встречу 1 мая из отстающих в передовые выходит калибровочный цех. Со второй половины марта он справляется с поставленными перед ним задачами.

Соревнуясь за почётное место в первомайских колоннах, доменщики уже внесли в особый фонд Главного Командования Красной Армии 3 тысячи тонн чугуна, выплавленного сверх плана.

С. ЛЯДОВ.
Директор завода.

9 скоростных плавок

По моему вызову ряд сталеваров нашей области включился в соревнование за выпуск большего количества скоростных плавок. Накануне 14 годовщины социалистического соревнования я могу сказать, что свои обязательства выполняю. В апреле, например, я дал девять скоростных плавок, сэкономив на них 21 час. Такое же количество скоростных плавок дал, соревнуясь со мной, и сталевар тов. Бедрин. Правда, у него меньше экономии времени.

Мы, скоростники, выигрываем время за счёт того, что не боимся дать полный газ. Конечно, при этом зорко следим за печью, предохраняя подину и свод от порчи.

В соревновании с тагильским сталеварам тов. Шаламовым я добьюсь новых успехов. Пусть Красная Армия сильнее бьет моей сталью проклятых немцев.

Павел ПЕТУХОВ.
Сталевар.

★

Завтра исполняется 14-я годовщина обращения XVI Всесоюзной партийной конференции о социалистическом соревновании.

Социалистическое соревнование было основным методом социалистического строительства и сыграло огромную роль в бурном развитии всего нашего хозяйства. Сейчас, в дни жесточайших битв советского народа против немецко-фашистских оккупантов, социалистическое соревнование, стахановское движение являются сильнейшим средством укрепления обороны нашей страны. В соревновании за выполнение клятвы товарищу Сталину всё усиливается помощь уральцев фронту.

Здесь мы помещаем материалы об одном предприятии—старом металлургическом заводе им. Серова. Он расположен на севере Урала, далеко от фронта. Однако фронтовики всегда близко ощущают его помощь. Серовские металлурги в своих корреспонденциях рассказывают, какие задачи огромного оборонного значения решили они в дни войны, борясь за выполнение клятвы уральцев товарищу Сталину. Такие же примеры могли бы привести из своей практики стахановцы и инженеры Уралмаша и Верх-Исетского завода, медеплавильщики Кировграда и Красноуральска, рабочие Свердловска, Тагила, Каменск-Уральского и других городов нашей области. Всюду соревнование рождает новых героев труда. В соревновании за лучшую помощь фронту стахановцы, изобретатели, лауреаты Сталинских премий работают с огромным творческим накалом, двигают вперёд технику, делают её всё более грозной для врага.

Так ещё выше поднимем знамя ленинско-сталинского соревнования, уральцы! С честью выполним клятву вождю! Дадим ещё больше танков, самолётов, вооружения и боеприпасов фронту! Ознаменуем Первое мая новым вкладом в фонд Главного Командования Красной Армии!

Четыре лауреата

Прочитайте общепризнанные учебники по доменному производству. В них категорически утверждается, что ферросплав из доменных печей. Не только мартены Серовского завода, но все металлургические заводы страны получили ферросплав. Правительство по достоинству оценило это достижение. В начале прошлого года серовские металлурги приветствовали своего первого лауреата Сталинской премии, начальника доменного цеха коммуниста тов. Лукашенко.

— Это была не только моя победа, но и победа всего нашего цеха, завода, —говорит Марк Харитонович.

Мастеры, горновые—весь коллектив доменщиков—в горячем соревновании быстро, по-военному решил задачу большого оборонного значения.

У мартеновцев завода в дни войны нашёлся свой вожак в борьбе за технический прогресс. Это—Владимир Павлович Филатов.

До войны считали, что высоколегированную сталь можно плавить лишь в электропечах. Но Филатов, чуткий к зову фронта, к нуждам его, опрокинул это мнение. День и ночь, рука об руку со стахановцами, трудился он, чтобы дать в обычных мартеновских печах сталь, чистую от всяких примесей, сталь высокого качества.

Были трудности. Требовалось настроить мартеновские печи так, чтобы они давали намного больше тепла для удаления неметаллических примесей. Это решили путем более правильного сжигания газа. Мартеновцы газифицировали смолу, мазут, нагревали металл до такой температуры, что можно было вводить в него много легирующих тугоплавких добавок.

При варке ответственных марок стали необходимо было в несколько раз уменьшить закиси железа в шлаках. Филатов сам искал пути к этому, советовался со стахановцами. В результате, вопрос был решен путем скачивания и вторичного наведения шлаков. Была разработана специальная рецептура раскислителей, чтобы получить нужный шлак.

Электропечи получают шихту определенной марки. А вот такие серовские мартеновцы, как Филатов, научились варить свыше ста легированных марок сталей из неотборных, а рядовых шихтовых материалов, ликвидировать в процессе сталеварения ржавчину, окалины, водород. Они познали все трудности борьбы с фосфором и вышли победителями.

Каждая новая марка стали требовала разработки нового технологического режима. Нужен был теснейший союз практики с наукой, чтобы удовлетворять повышенные требования конструкторов оборонных заводов, ожидавших из Серова особенно крепкий металл. И Иван Григорьевич Арзамасцев—начальник центральной лаборатории завода, стал творить, вносить изменения в рецептуру варки стали. Его беспрестанный, напряженный труд увенчался успехами.

В каждой проблеме, решенной на заводе, есть большая доля кипучей деятельности и творчества Георгия Харитоновича Габуева, главного инженера завода. Он умело подсказывал мартеновцам пути освоения новых марок сталей, требовал, вдохновлял людей.

Славные страницы в историю Сталинского Урала вписали серовские металлурги. Они прославили свою сталь. Вот почему в нынешнем году коллектив завода пополнился ещё тремя лауреатами Сталинских премий — Георгием Харитоновичем Габуевым, Владимиром Павловичем Филатовым и Иваном Григорьевичем Арзамасцевым.

З. ДАИН.

★

Достижения рационализаторов

★ Рационализаторы завода им. Серова стремятся ускорить темпы производства, получить больше продукции: чем быстрее они дадут металл фронту, тем больше будет убито немецких захватчиков.

★ На заводе с успехом закончены опыты по сокращению периода охлаждения ряда марок сталей. Это, примерно, в полтора раза увеличивает пропускную способность устройств замедленного охлаждения.

★ Значительно облегчает работу прокатчиков универсальная система калибровки, предложенная и внедрённая инженером Семковым. Его система позволяет без перемены валков производить прокатку большого количества профилей стали. Кроме значительного сокращения простоев станов для перемены валков, универсальный способ калибровки уменьшает об'ём работы по переточке валков, сокращает их парк, упрощает арматуру рабочих клетей. Серовцы в порядке социалистической помощи содействовали внедрению способа универсальной калибровки валков на ряде заводов чёрной металлургии.

★ Рационализаторы и изобретатели сокращают расход материалов и топлива, щедро пополняя особый фонд Главного Командования Красной Армии. Центральное жюри конкурса Наркомата чёрной металлургии присудило первую премию инженеру Лукашенко за использование в доменных печах отходов шлаков, которые раньше шли в отвалы. Новая технология выплавки чугуна с вводом отходов шлаков в шихту улучшила работу доменной печи, повысила производительность её на 30 процентов и снижает расход кокса и хромитов на 30 процентов.

★ Огромную услугу фронту оказал инженер Чикановский, детально разработавший систему перевода откигательных печей с мазута на дрова.

★ Внедрённые на заводе за последние 5 месяцев рационализаторские предложения экономят заводу за год 3 миллиона рублей.

Увеличиваем с'емы сталей

С честью выполнил в апреле коллектив нашего цеха ряд особенно срочных и ответственных фронтовых заказов. При этом мы работали ритмично и добились на отдельных плавках с'ема 7,26 тонны стали с квадратного метра пола печи. Это—рекордное достижение при выплавке высоколегированных сталей.

В соревновании растут наши кадры. Отлично работает мастер тов. Завьянцев, выдвинутый из сталеваров. В ногу с ним идет тов. Кацман, работавший ранее на южных заводах. Здесь, на Урале, тов. Кацман отлично овладел новой для него рецептурой сталеварения. Он доказал, что и у обычных мартенов может быть такая же чистота, как и на рабочих местах у электропечей.

Мы имеем замечательных сталеваров. Это—скоростники тт. Петухов, Никитин, Галямин и другие.

Успехи, которых мы достигли в марте и апреле, вселяют в нас уверенность, что наш цех выйдет победителем в соревновании сталеплавильщиков Свердловской области.

В. МИГАСОВ.
Начальник мартеновского цеха.

БОТВИННИК—ЛИДЕР ТРЕНИРОВОЧНОГО ТУРНИРА

Прошла первая неделя с начала Всесоюзного тренировочного шахматного турнира сильнейших мастеров СССР.

Четыре состоявшихся тура показывают, что и в суровое военное время первый советский гроссмейстер тов. Ботвинник совершенствовал своё мастерство. В блестящем стиле он выиграл встречи с чемпионом Ленинграда Рагозиным и чемпионом Украины Болеславским, сделал ничью с Каном и в отложенной партии с Константинопольским имеет значительное преимущество. В настоящее время Ботвинник—лидер турнира. Второе место занимает Макагонов, имеющий 2,5 очка из 4 возможных.

Большую неудачу потерпел в четвёртом туре молодой гроссмейстер Смыслов. Он проиграл встречу с Каном. Это второе поражение москвича в настоящем турнире. Сейчас Смыслов имеет 2 очка из 4 сыгранных партий. Такое же количество очков у Болеславского, который 26 апреля, в день доигрывания отложенных партий, добился победы над Каном.

ВТОРОЕ МЕСТО

ЦК ВЛКСМ и Наркомчермет Союза ССР рассмотрели итоги социалистического соревнования комсомольских организаций за лучшее обеспечение металлургических заводов металлоломом в первом квартале 1943 года.

Среди комсомольских организаций, занявших вторые места по сбору в отгрузке лома,—Нижне-Тагильская городская организация (секретарь горкома ВЛКСМ тов. Мышкин), которая награждается почётной грамотой ЦК ВЛКСМ и денежной премией в 20 тысяч рублей, и Невьянская комсомольская организация (секретарь райкома ВЛКСМ т. Данда), награжденная почётной грамотой ЦК ВЛКСМ и премией в 15 тысяч рублей.

Успех баскетболистов Свердловска

По приглашению республиканского комитета физкультуры в Казани гостит сборная баскетбольная команда Свердловска. Наши спортсмены уже провели два товарищеских матча с сильнейшими баскетбольными командами Казани. Эти игры прошли успешно для свердловчан. Матч с командой казанского «Динамо» наши баскетболисты выиграли со счётом 39 : 37, а встреча против сборной институтов закончилась со счётом 46 : 20 в пользу команды Свердловска.

Спортивную честь нашего города в Казани защищают тт. Бунько, Пребнев, Егоров, Кравчевский, Мартынов, Раскин, Фирсов и Калинин.

АРТИСТЫ ЕДУТ НА ФРОНТ

В конце апреля на фронт выезжает очередная бригада артистов свердловских театров и филармонии. В составе бригады: квартет имени Вильома (артисты Силкин, Старосельский, Вакс, Турич), лауреат конкурса эстрады А. Седлярова, лауреат конкурса чтецов Г. Артоболевский, лауреат международного конкурса С. Свен и другие артисты театра оперы и филармонии. Руководит бригадой заслуженный артист республики А. П. Месняев, уже бывший ранее на фронте.

ФИЛЬМЫ «ИРАН» И «ПОБЕДА В ПУСТЫНЕ» В СВЕРДЛОВСКЕ

Свердловская областная контора Главкинопроката получила советский художественно-документальный фильм «Иран», заснятый в северной и южной частях Ирана киноэкспедицией под руководством режиссёра И. Посельского. Картина знакомит зрителя с многовековой культурой страны, жизнью и бытом иранского народа.

Получен также документальный фильм английского производства «Победа в пустыне».

В ближайшие дни оба фильма будут демонстрироваться на экранах г. Свердловска.

ВКЛАДЫ ЧАСТНЫХ ЛИЦ В ГОСБАНК

Совет Народных Комиссаров СССР разрешил Государственному банку прием вкладов от частных лиц. Вклады будут приниматься отделениями Государственного банка от всех граждан не только на их имя, но и на имя других лиц. Каждый гражданин, в том числе и несовершеннолетний, может быть вкладчиком. Принимаются вклады в сумме не менее трёх тысяч рублей, по последующие взносы могут производиться в любой сумме. Хранение вкладов не ограничивается сроками. Они могут быть получены по первому требованию вкладчика, полностью или частично. Вклады могут вноситься и на определённый срок, но не менее, чем на шесть месяцев.

По вкладам до востребования банк уплачивает три процента годовых, а по срочным вкладам—пять процентов годовых. Срочный вклад по требованию вкладчика может быть выдан досрочно. В этом случае по такому вкладу начисляется три процента годовых.

Вкладчики имеют право свободно распоряжаться своими вкладами как лично, так и через своих уполномоченных, производить переводы со своего вклада в Госбанке на имя других лиц и организаций, давать поручения Государственному банку производить платежи за счёт своих вкладов. Вкладчик имеет право завещать свой вклад любому лицу. При отсутствии завещательного распоряжения вклад выдаётся лицам, являющимся наследниками вкладчика в силу закона.

Вклады, внесённые в Госбанк, а также доходы по ним, освобождаются от обложения налогами. Целость принятого вклада и его тайна полностью гарантируется Государственным банком СССР.

По следам неопубликованных писем

В редакцию поступило письмо о безобразиях в Билимбаевской хлебопекарне. Директор хлебопекарни Мотофонов разбазаривал хлеб, устраивал кутежи. Письмо было направлено районному прокурору на расследование. Факты подтвердились. Мотофонов привлекается к уголовной ответственности. Дело передано в народный суд.

Вручение ордена Ленина командиру чехословацкой воинской части в СССР полковнику Л. И. Свобода

Председатель Президиума Верховного Совета СССР тов. М. И. Калинин в присутствии Секретаря Президиума Верховного Совета тов. А. Ф. Горкина и начальника Чехословацкой Миссии в СССР полковника Г. И. Пика вручил 26 апреля, в Кремле высшую награду Советского Союза—орден Ленина командиру Чехословацкой воинской части в СССР полковнику Л. И. Свобода, награждённому за образцовое выполнение боевых заданий командования на фронте борьбы с немецкими захватчиками и проявленные при этом доблесть и мужество.

Полковник Л. И. Свобода обратился к М. И. Калинину со следующей речью:

«Господин Председатель Президиума Верховного Совета СССР! От своего имени, а также от имени всех офицеров и воинов чехословацкой воинской части в СССР, награждённых орденами и медалями СССР, я выражаю сердечную благодарность правительству СССР за высокую честь, выпавшую на нашу долю, на долю чехословацкой воинской части в СССР, за скромные заслуги в деле общей священной борьбы против общего врага вашего и нашего народов, против разбойничьего немецкого фашизма.

Для каждого представителя нашего народа нет большей чести и большей радости, чем сознание, что он сражался на самом важном фронте борьбы с гитлеризмом, выполняя приказы, которые отдавал человек, носящий имя Иосифа Виссарионовича Сталина. Для любого чехословака и для любого представителя цивилизованных народов вообще в этой войне не может быть большей чести, чем награждение его именно вашим правительством, правительством вашей родины, правительством Советского Союза, у которого есть славная армия, какой является героическая Красная Армия. Нет большей гордости, чем носить такие ордена и медали, которые украшают грудь лучших героев, защитников Москвы, Ленинграда, Сталинграда. Это высокое награждение мы принимаем не для себя лично, а для всей чехословацкой армии, для всего чехословацкого народа, каждый представитель которого считал бы своим счастьем быть на нашем месте.

Обещаю вам,—заявил полковник Л. И. Свобода,—что и в будущих боях каждый из нас сделает всё, чтобы быть достойным той чести и той ласки, которые нам оказывает советский народ. Кровь наших павших и раненых скрепила давнюю дружбу наших народов.

Самоотверженной борьбой плечом к плечу со славной Красной Армией мы хотим завоевать нашему народу опору и поддержку вашей страны на вечные времена. Прошу Вас передать Верховному Главнокомандующему вооружёнными силами Советского Союза Маршалу Советского Союза Иосифу Виссарионовичу Сталину, что в будущих боях наши части ещё ревностнее будут выполнять приказы командования по разгрому и полному уничтожению немецких варваров, посягнувших на наши братские славянские земли».

Товарищ М. И. Калинин сердечно поздравил полковника Л. И. Свобода с получением награды и пожелал дальнейших боевых успехов ему лично и всей чехословацкой воинской части в СССР. (ТАСС).

НАЛЁТ АНГЛИЙСКИХ БОМБАРДИРОВЩИКОВ НА ДУИСБУРГ

ЛОНДОН, 27 апреля (ТАСС).

Английское министерство авиации сообщает, что в ночь на 27 апреля большие соединения самолётов бомбардировочной авиации совершили налёт на Дуисбург. Это, говорится в сообщении министерства, была одна из самых крупных операций, когда-либо предпринятых против Германии. По предварительным данным, атаки были в высшей степени концентрированными. 17 бомбардировщиков не вернулись на базы.

ВОЕННЫЕ ДЕЙСТВИЯ В ТУНИСЕ

ЛОНДОН, 27 апреля (ТАСС).

Официально сообщается, что английская Первая армия заняла возвышенность Джебель-Асмера. Американские и французские войска и Восьмая армия продолжали продвижение. Вчера битва за Тунис продолжалась с неослабевающей силой. На фронте Первой армии, в секторе к юго-востоку от Меджез-Эль-Баба, продолжается танковое сражение. Английские войска снова осуществили некоторое продвижение, несмотря на отчаянное сопротивление противника. Французские войска на фронте Первой армии быстро продвинулись и заняли возвышенность, с которой просматривается Пон-дю-Фас. Американский второй корпус продолжал своё продвижение на север в трудных условиях местности. Алжирское радио передаёт, что английские части обошли с флангов германскую оборонительную линию в секторе Губеллата.

* * *

АЛЖИР, 24 апреля (спец. корр. ТАСС).

Дорога от Эль-Аламейна до горных массивов Северного Тунниса усеяна могилами итальянских и немецких солдат. Большие потери держав оси в живой силе в Северной Африке сказываются на моральном состоянии немецких и итальянских частей. Сейчас уже нередки случаи добровольной сдачи в плен. Все пленные немецкие солдаты заявляют, что кампания в Северной Африке, по их мнению, проиграна. В 20 числах марта во время боёв за линию Марет итальянцы группами выходили из бетонных казематов и с поднятыми руками шли сдаваться в плен. Были случаи сдачи в плен отдельных изолированных немецких гарнизонов на линии Марет. В условиях непрерывного обстрела и боёв стоило огромного труда переправить этих пленных на южный берег реки Вади-Зигзагу. Некоторые из них могли бы при желании убежать. Однако пленные быстро переправились на противоположный берег реки. Здесь их заметили немецкие пулемётчики и минометчики, открывшие по ним сильный огонь. В результате несколько военнопленных было ранено и убито.

Линия Вади-Акарит была защищена глубоким противотанковым рвом. Когда союзные части перешли в атаку, они встретили группы итальянцев, которые показали им проход через минное поле и помогли сапёрам Восьмой армии засыпать противотанковый ров для прохода танков и колёсного транспорта. После прорыва линии Вади-Акарит все дороги были запружены итальянскими и немецкими пленными.

Особенно показательны для характеристики морального состояния противника взаимоотношения между немцами и итальянцами. Как правило, немцы пытаются выйти из тяжёлого положения, оставляя на произвол судьбы итальянцев. Отступая, немцы забирают весь транспорт и воду.

Ответственный редактор Л. С. ШАУМЯН.

Государственный театр оперы и балета имени А. В. Луначарского

Сегодня КОНЦЕРТ лауреата Сталинской премии, засл. арт. РСФСР орденоносца **ОЛЬГИ ЛЕПЕШИНСКОЙ** при участии: заслуж. арт. РСФСР, орденоносца **Михаила ГАБОВИЧ**, орденоносца **Петра ГУСЕВА**, лауреата всесоюзного конкурса скрипачей **Юлия РЕЕНТОВИЧ**

29 и 30-IV СПЕКТАКЛЕЙ НЕТ

Об'явленный на 29-IV спектакль Севильский цирюльник ПЕРЕНОСИТСЯ на 2-V. Купленные билеты на 29-IV действительны на 2-V.

Центральный театр Красной Армии

Сегодня УКРОЩЕНИЕ СТРОПТИВОЙ
29-IV ДАВНЫМ-ДАВНО

Свердловский государственный драматический театр

Сегодня, 29 и 30-IV ЖДИ МЕНЯ

Сегодня в кинотеатрах:

СОВКИНО—Партизаны в степях Украины. Киножурнал «Сталинский Урал» № 14. ТЕМП — Антоша Рыбкин. МЮД — Киноконцерт, посвященный 25-летию Красной Армии. ОКТЯБРЬ — Сталинград. СТАЛЬ —Лэди Гамильтон.

Государственный театр музыкальной комедии

29-IV ЗАПОРОЖЕЦ ЗА ДУНАЕМ

Концертный зал Филармонии

30 апреля, 1 и 2 мая ПЕРВОМАЙСКИЕ НОЧНЫЕ КОНЦЕРТЫ; после концертов джаз. Нач. в 1 час ночи. Билеты продаются.

2-V лекция-КОНЦЕРТ Чайковский. Лектор профессор Гозенпуд. Начало в 1 час дня.

ГОСИПОДРОМ

Сегодня БЕГА. Начало в 6 часов вечера.
2-V БЕГА по большой программе.

Свердловский государственный драматический театр

Суббота, 1 мая

НОЧНОЙ КОНЦЕРТ

с участ. арт. московских, ленинградских и свердловских театров.

Нач. в 12 ч. 30 м. ночи. Бил. продаются.

Уральский индустриальный институт имени С. М. Кирова

ОБ'ЯВЛЯЕТ,

что в пятницу, 7 мая 1943 года, в 6 часов вечера, в читальном зале № 1 на здании совета института

СОСТОИТСЯ ПУБЛИЧНАЯ ЗАЩИТА ДИССЕРТАЦИИ

кандидатом технических наук **ИВАНОВЫМ В. И.** на тему: **«Теория линий и метод независимых составляющих».**

Официальные оппоненты: генерал-майор, академик КУЛЕБАКИН В. С., профессор, доктор технических наук ЛУРЬЕ А. И., профессор, доктор технических наук РОМАНОВСКИЙ В. Б., профессор, доктор технических наук ЛЕБЕДЕВ С. А.

С диссертацией можно ознакомиться в библиотеке института.

С 10 мая с. г., в городе Свердловске

открываются годичные курсы подготовки техников и шестимесячные курсы подготовки буровых мастеров

буровзрывного дела для работы в системе Наркомстроя.

Курсанты обеспечиваются стипендией в размере от 250 до 400 руб. в месяц, питанием и общежитием.

На курсы принимаются мужчины и женщины в возрасте от 18 до 45 лет.

За справками обращаться по адресу: гор. Свердловск, ул. 8 марта, 4, во дворе, строительное управление, участок 121. Телефон Д1-02-46.

Свердловская ювелирно-гранильная фабрика Ювелирторга

производит набор учащихся в школу ювелиров

со сроком обучения 6 месяцев.

Принимаются лица обоего пола в возрасте от 14 лет с образованием не ниже 4 классов.

Заявления принимаются по адресу: г. Свердловск, ул. 8 марта, 50 (во дворе), отдел кадров.

Свердловский электроремонтный завод

ПРИНИМАЕТ ЗАКАЗЫ НА РЕМОНТ электрических машин переменного тока.

Обращаться: гор. СВЕРДЛОВСК, 33, электроремонтный завод.

Штемпельно-граверная фабрика Свердместпрома

ПРИНИМАЕТ ЗАКАЗЫ:

на граверные работы, штампы и контрштампы для штамповки разных бирок, пуансоны, печати и клейма, молотки для клеймения леса, факсимиле и другие работы.

Прием заказов с 10 час. утра до 3 с половиной час. дня, г. Свердловск, ул. 8 марта, 19, телефон Д1-94-15.

ТРЕБУЮТСЯ **проводники пассажирских поездов.**

Обращаться: гор. Свердловск, ул. Вокзальная, 17, пассажирское отделение.

ОРС-у ТРЕБУЮТСЯ: **старший бухгалтер, экономист, товаровед.**

Обращаться: ул. Ленина, 47, комн. 43, телефон Д1-51-48.

КУТУЗОВ

К 130-ЛЕТИЮ СО ДНЯ СМЕРТИ

В ночь на 24 июня 1812 года шестнадцать корпусов полумиллионной армии французского императора Наполеона перешли Неман и вторглись в русские пределы. В рядах наполеоновской армии собрались французы, итальянцы, баварцы, поляки, пруссаки, австрийцы... Войска почти всех европейских государств шли на завоевание России. Нашествию «двунадесяти языков» противостояли три разобщенные русские армии, общей численностью в 180 тысяч человек.

Наполеон рассчитывал молниеносными ударами разгромить по частям, не давая им соединиться, русские армии, и заставить Россию подписать мир на любых условиях. Не знавший поражений «властелин полумира» был более чем уверен, что, как и всегда, он «покончит с войной одним ударом грома».

Русские армии отступали. Вот уже пал Смоленск. Перед французским императором открывалась дорога на Москву.

Тревога за судьбы отечества охватила широкие круги русского населения. И когда возник вопрос о том, кто же способен возглавить русские армии в этот тяжёлый и грозный час, народная молва назвала имя 67-летнего генерал-фельдмаршала князя Голенищева-Кутузова.

Народ знал, что он отличился при штурме крепости Измаил, что, храбрый, он дважды был тяжело ранен в боях; помнили отзыв о нем его учителя—великого Суворова: «Он шёл у меня на левом крыле, но был моей правой рукой». И, наконец, Кутузов проявил себя, как выдающийся полководец в кампании 1805 года. Наполеоновские маршалы испытали на себе силу его тактических приёмов.

И вот перед лицом грозной опасности,—как писал современник: «Старые, молодые, одним словом, все состояния, все возрасты нарекали его единодушно спасителем отечества». Волею народа и армии блестящий стратег, искусный дипломат, опытный администратор Михаил Илларионович Кутузов стал во главе защитников страны.

План Кутузова был прост и гениален: Наполеон жаждет решительного сражения, значит, надо его до поры до времени избегать; Наполеон стремится уничтожить нашу армию, значит, надо любой ценой её сохранить; Наполеон, несомненно, скоро захочет мириться на выгодных для себя условиях, значит, ни в коем случае нельзя заключать с ним мира или перемирия. Короче говоря, Кутузов решил делать всё то, что противоречит желаниям нагленного завоевателя.

— Можно ли отступать с такими молодцами?—весело сказал Кутузов, здороваясь с почётным караулом по приезде в армию. Эти слова облетели все войска. Среди солдат пошла гулять поговорка: «Приехал Кутузов бить французов».

Кутузов на первых порах продолжал пугавшее всех отступление. Но настал, наконец, момент, когда дальнейший отход из положительного явления мог перерасти в свою противоположность. Кутузов решил дать генеральное сражение. В окрестностях села Бородина он выбрал позицию, приказал армии остановиться и готовиться к бою.

7 сентября 1812 года произошла великая битва. Потери и русских, и французов оказались громадными. Сражение не привело к окончательной развязке, ни та, ни другая стороны его не выиграли и не проиграли. Со всей остротой встал вопрос: «Принять ли новое сражение под Москвой, или отдать Москву без боя?» В подмосковной деревне Филях Кутузов созвал военный совет. Большинство генералов высказывалось за новое сражение. Кутузов прервал совещание и решительно об'явил: «Приказываю отступать». Кутузов яснее, чем кто бы то ни было, представлял себе, что «с потерею Москвы не потеряна Россия».

Перед взорами Наполеона вспыхнули на солнце златоголовые башни Москвы. Но то было солнце его заката!

Умело сохраняя в тайне свои планы и ложными действиями вводя противника в заблуждение, Кутузов совершил марш-манёвр в сторону Калуги. Он прикрыл продовольственные склады Калуги и тульский оружейный завод, обеспечивая себя всем необходимым из южных плодородных губерний; вместе с тем, он оказался на фланге французской армии.

Кутузов разжигал пожар народной войны, всячески содействовал вооружению крестьянских партизанских отрядов.

Наполеон понял, что, оставаясь в Москве, он попадает в ловушку и решил просить мира. Кутузов заявил представителю Наполеона, что о мире не может быть и речи, пока завоеватели не изгнаны из России, и прибавил, имея в виду партизан: «Вас ожидают ещё большие несчастья со стороны народа».

В ночь на 19 октября французские войска стали покидать Москву. Французам пришлось возвращаться домой по разоренной ими же Смоленской дороге. Началось знаменитое бегство Наполеона из России. Кутузов шёл параллельно отступавшим остаткам французской армии. Он почти не трогал её. Он предоставил окончательную расправу с ней партизанам и русским морозам. Из Вильно в декабре 1812 года Кутузов писал: «...Неприятель с бедными остатками бежит за границу нашу. Разумейте языцы и покоряйтесь!..»

Война перенеслась за Эльбу, в пределы Европы. В походе Кутузов тяжело заболел. 28 апреля 1813 года он скончался в маленьком городке Бунцлау. На памятнике ему высекли надпись: «Он спас отечество свое и открыл пути освобождения Европы. Да будет благословенна память героя».

Сегодня, 130 лет спустя после смерти великого полководца, советский народ снова ведёт великую отечественную войну против завоевателей, вторгшихся на нашу землю, против врага, во сто крат более свирепого, коварного и опасного, чем наполеоновские полчища. Борясь не на жизнь, а на смерть с немецко-фашистскими захватчиками, советский народ по слову Сталина черпает свое вдохновение в мужественном образе великих предков, отстоявших национальную независимость нашей родины. Среди них сияет бессмертной славой имя Михаила Кутузова.

Наши генералы и офицеры под водительством великого стратега товарища Сталина по-суворовски, по-кутузовски бьют и побьют фашистов, осмелившихся поднять кровавую лапу на нашу славную родину.

Н. БАСКАКОВ.
Старший лейтенант.

Адрес редакции: Свердловск, ул. Ленина, 47, 4-й этаж. Телефоны редакции: ответственный редактор Д1-19-07, заместитель ответственного редактора Д1-43-07, ответственный секретарь Д1-38-93, отдел партийной жизни и пропаганды Д1-39-10, промышленно-транспортный отдел Д1-82-86, Д1-39-10, сельскохозяйственный отдел Д1-25-42, Д1-97-47, отдел писем Д1-39-76, Д1-35-94, по вопросам торговли и быта звонить Д1-39-10, по вопросам информации Д1-21-42, Военный отдел Д1-28-03. Зав. издательством Д1-91-26 отдел об'явлений Д1-52-00.

Газетно-журнальная типография издательства «Уральский рабочий», Свердловск, ул. Ленина, 47. Заказ № 5702. НС21587.