Пролетарии всех стран, соединяйтесь!

СРЕДА 14 АПРЕЛЯ 1943 г.

УРАЛЬСКИЙ РАБОЧИЙ

ОРГАН СВЕРДЛОВСКОГО ОБЛАСТНОГО И ГОРОДСКОГО КОМИТЕТОВ ВКП(б), СВЕРДЛОВСКОГО ОБЛАСТНОГО СОВЕТА ДЕПУТАТОВ ТРУДЯЩИХСЯ

XXVI ГОД ИЗДАНИЯ
№ 81 (8311)
ЦЕНА НОМЕРА 20 КОП.

Газета выходит по вторникам, средам, пятницам, субботам и воскресеньям.

Завоюем военный урожай!

Вчера в нашей газете сообщалось о том, что артели «Звезда» и «Колхозный путь», Сухоложского района, начали выборочную пахоту. Сегодня публикуется телефонограмма из Шалинского района: вспаханы первые гектары в колхозах «Свободный путь» и имени Красной Армии.

Весна вступила в свои права. Поля освобождаются от снега, на возвышенных местах быстро просыхает земля. Недалёк тот день, когда повсеместно начнутся пахота и сев. Поэтому колхозы, совхозы и МТС должны всемерно ускорить завершение подготовки к севу.

Особенно следует поторопиться отставшим с засыпкой семян, ремонтом машин и инвентаря, приучением крупного рогатого скота к полевым работам. Пусть те, кто плохо встречают вторую военную весну, запомнят, что колхозное крестьянство области требует от них немедленно **подтянуться по-военному**, показать свой патриотизм на деле, подтвердить самоотверженным трудом свою готовность помогать фронту, не щадя сил.

Это требование базируется на священной клятве уральцев товарищу Сталину: вырастить в 1943 году отличный урожай. Клятва обязывает отвечать всем за одного, одному за всех. И разве можно допустить, чтобы кто-нибудь своей нерасторопностью, разгильдяйством или беспечностью срывал общенародное дело—борьбу за высокий урожай?!

Выполнение клятвы товарищу Сталину положено в основу решения XVI пленума Свердловского обкома партии о подготовке колхозов, МТС и совхозов области к весеннему севу. В решении указано:

«Провести весенний сев в сжатые сроки и на высоком агротехническом уровне. Собрать урожай с гектара: 100 пудов зерновых, 120 центнеров картофеля, 150 центнеров овощей и 200 центнеров капусты».

Эти цифры нельзя забывать ни на минуту. Любое мероприятие по подготовке и проведению весеннего сева должно быть направлено к одной цели: вырастить сталинский урожай на радость всему советскому народу, на горе подлому врагу.

Наши колхозы, совхозы и МТС имеют все возможности, чтобы завоевать высокий весенний урожай. Но опыт прошлого года показал, что эти возможности не используются в полную меру. Вот в Нижне-Салдинском районе колхоз им. Красной Армии собрал в среднем по 14,5 центнера с гектара, причём пшеница дала свыше 18 центнеров с гектара. Высокий урожай получили колхозы «Яровой колос», Белоярского района, «Красная новь», Алапаевского района, «Трудовик», Гаринского района, «Пролетарий», Красноуфимского района. Стало быть, наша земля способна щедро вознаградить общественный труд. Нужно только любовно ухаживать за ней. А этого как раз и не делают многие колхозы Пышминского, Покровского, Талицкого и других районов. Опоздание в проведении полевых работ, мелкая вспашка, ручной сев, пренебрежение удобрениями, безразличное отношение к сорнякам—всё это приводит к большому снижению урожайности.

В нынешнем году надо самыми решительными мерами **искоренить нерадивое отношение к источнику общественного богатства — к земле.** Но этого мало. Интересы обороны страны требуют поднять культуру земледелия. Иначе говоря, качество полевых работ, агротехнические мероприятия должны занять центральное место в борьбе за увеличение валового сбора всей сельскохозяйственной продукции.

Повышение культуры колхозного и совхозного производства состоит в том, чтобы **повести широким фронтом борьбу с сорняками,** ликвидировать засоренность полей овсюгом, пыреем, осотом, которые получили особенно широкое распространение в восточных районах области. Важнейшее средство против сорняков — хорошая предпосевная обработка земли. Все участки, которые не могут быть вспаханы на нормальную глубину в первые 10 дней от начала полевых работ, надо взлущить и взрыхлить в первые 3—5 дней на глубину в 5 сантиметров, а потом вспахать на глубину 10—12 сантиметров. Если же участки засорены корнеотпрысковыми и корнеотпрысковыми сорняками (осотом, пыреем и другими), то, независимо от взлущения, необходимо вспахать их на нормальную глубину.

Среди агротехнических мероприятий особого внимания заслуживает **удобрение полей.** «Клади навоз густо, — говорит народная пословица, — в амбаре не будет пусто». Чем лучше будет удобрена земля, тем выше будет урожай. По решению XVI пленума обкома партии на поля нужно вывезти два миллиона возов навоза. Это решение во многих районах выполняется плохо, например, в Буткинском, Зайковском, Слободо-Туринском. Позорно провалили удобрение полей колхозы Талицкого района: вместо 200 тысяч возов они вывезли только около 15 тысяч. А ведь без удобрений рассчитывать на обильный урожай нельзя!

Известно, насколько велика зависимость урожая от влаги в почве. Некоторые колхозы не провели зимой задержание снега на полях. Тем более **необходимо позаботиться сейчас о задержке талых вод.** Всюду, где ещё снег не растаял, следует широко применить общедоступные мероприятия, чтобы задержать талые воды. Пусть за это дело немедленно возьмутся агрономы, опытные колхозники-старики. Большую помощь могут оказать комсомольцы, школьники.

Агротехника предусматривает своевременное проведение всех весенних полевых работ. Сейчас, когда отдельные колхозы уже выехали на поля, нужно установить в каждом колхозе тщательное наблюдение за поспеванием почвы, чтобы **не допустить запаздывания с началом полевых работ,** особенно весенней вспашки. Вспашку, а также культивацию, боронование, сев следует начинать выборочно, по мере просыхания отдельных участков, не дожидаясь готовности всего массива.

Но важны не только сроки, но и качество обработки земли и сева. До начала полевых работ поля должны быть очищены от соломы, стеблей, сорняков и прошлогодних остатков. **Вспашку земли и посев производить в строгом соответствии с правилами агротехники.** Раз'яснить каждому колхознику, что ручной сев резко осуждён и запрещён.

Весенняя страда приближается с каждым днём. Ударными темпами завершим подготовку к севу! Строжайшим соблюдением агротехники, повышением культуры земледелия завоюем высокий урожай!

Пришкольные участки

Многие сельские и городские школы прошлой весной своими силами возделали и засеяли пришкольные участки. Они сняли хороший урожай и всю зиму кормили учеников сытными горячими завтраками, которые явились для детей дополнительным питанием.

Поучителен пример Федотьевской школы, Спасского района, Рязанской области. Здесь школьники, образцово возделав свой пришкольный участок, получили стопудовый урожай зерновых, много капусты, картофеля, свёклы. Школа готовила весь год из своих продуктов завтраки из трёх блюд. Дети фронтовиков получали их бесплатно.

Пришкольный участок помог первой новосибирской железнодорожной школе улучшить питание 1.100 учащихся. Сами по себе эти факты достаточно убедительно говорят о серьёзном значении пришкольных участков.

Но, кроме того, детский труд на пришкольных участках имеет огромное воспитательное значение. Под руководством учителей-биологов дети на практике будут знакомиться с жизнью растений, ставить научные опыты, приобретать практические навыки в сельском хозяйстве.

Этой весной пришкольные участки должны быть предметом особого внимания всех сельских и городских школ, всех отделов народного образования.

Ни одной школы в деревне и в городе без пришкольного участка!—вот лозунг, выдвинутый обстановкой военного времени.

Ни одного пустующего двора, сада, парка, пустыря, пригодного для выращивания овощей! Если мы хотим обеспечить школьников дополнительным питанием, создать для них ещё более благоприятные условия, мы обязаны возделать и засеять пришкольные участки.

Некоторые руководители городских отделов народного образования и городских школ крайне вяло и просто недоверчиво относятся к организации пришкольного хозяйства. Мы, мол, городские,—у нас нет подходящих условий, откуда мы возьмем землю, инвентарь и т. д. Такими разговорами прикрываются лень и безынициативность. При желании можно без особого труда найти земельный участок в черте города и за городом, не говоря уже о школьных дворах и пустырях, которые прекрасно могут быть использованы под огороды. Пример ленинградцев, сеявших в прошлом году овощи даже на клумбах и в цветочных вазах городских парков, многому учит.

Где энергичный директор, где инициативные учителя—там будет пришкольный участок, там дети зимой получат дополнительное питание!

Необходимо, чтобы органы Наркомпроса РСФСР и наркомпросов других республик более оперативно и гибко руководили организацией пришкольного хозяйства и подготовкой к весеннему севу на участках.

Партийные организации должны поднять на борьбу за пришкольные участки всю учительскую общественность.

Секретарь Свердловского обкома ВКП(б) тов. Андрианов выдвинул на совещании руководителей городских школ и детских домов Свердловска предложение: наряду с повсеместным расширением пришкольных участков создать для школ и детских учреждений города в ближайших сельскохозяйственных районах подсобные хозяйства в 50 — 100 га. Свердловский обком ВКП(б) взялся обеспечить хорошими землями, семенами, инвентарём те городские, районные отделы народного образования, которые займутся организацией таких хозяйств.

Забота об усиленном питании школьников—это забота о здоровье нашей смены о золотом фонде родины.

Надо как можно быстрее проверить готовность к севу на пришкольных участках и в подсобных хозяйствах детских домов, интернатов. Комсомольские организации города и деревни могут серьезно помочь органам народного образования в этом важном деле.

Там, где участки ещё не найдены, надо срочно их выделить. Старшие школьники и педагоги до начала летних каникул, до от'езда на полевые работы в колхозы и совхозы вполне успеют вспахать, засеять и прополоть свои пришкольные участки. Летом за посевами будут наблюдать ученики младших классов и их воспитатели. Не откажутся помочь школам и родители.

Каждой сельской и городской школе—пришкольный участок!

(«Правда» за 12 апреля).

ВРУЧЕНИЕ ВЕРИТЕЛЬНЫХ ГРАМОТ ПРЕДСЕДАТЕЛЮ ПРЕЗИДИУМА ВЕРХОВНОГО СОВЕТА СССР тов. М. И. КАЛИНИНУ МЕКСИКАНСКИМ ПОСЛАННИКОМ г-ном Л. КИНТАНИЙА

12 апреля, в 2 часа дня, в Кремле Председатель Президиума Верховного Совета СССР тов. М. И. Калинин принял Чрезвычайного Посланника и Полномочного Министра Мексики в СССР г-на Л. Кинтанийа, вручившего свои верительные грамоты.

При вручении верительных грамот присутствовали заместитель Народного Комиссара Иностранных Дел тов. В. Г. Деканозов, секретарь Президиума Верховного Совета СССР тов. А. Ф. Горкин, заведующий протокольным отделом НКИД тов. Ф. Ф. Молоткоз.

Тов. М. И. Калинин имел беседу с г-ном Л. Кинтанийа после вручения верительных грамот.

По-фронтовому готовиться к выезду в поле!

★

ГАРИНСКИЕ КОЛХОЗЫ ПЕРЕД СЕВОМ

«Готовиться к весеннему севу, как к бою, дать защитникам родины больше хлеба, мяса и других продуктов» — под этими боевыми лозунгами идёт подготовка к весенним работам.

Обсудив решения XVI пленума обкома партии, райком партии наметил мероприятия, обеспечивающие усиление подготовки ко второй военной весне. В помощь первичным парторганизациям были посланы товарищи из числа районного партийного актива. Они помогли довести до сознания колхозников постановление Совнаркома СССР и ЦК ВКП(б) «О государственном плане развития сельского хозяйства на 1943 год», а также решения XVI пленума обкома ВКП(б).

За время фронтового двухлесячника по завершению засыпки семян 36 колхозов получили взаимообразно семена из других сельхозартелей района. Кроме этого, в областной семенной фонд Гаринского района передали более 6 тысяч пудов зерна.

Следуя примеру красноуфимцев, передовые колхозники района дали взаймы колхозам сотни пудов хлеба. Тракторист Нихворской МТС тов. Зуев передал в областной семенной фонд 50 пудов зерна. Тракторист тов. Гребнев дал своему колхозу «Новая жизнь» также 50 пудов зерна. Колхозник Василий Матвеевич Свинцов дал взаймы колхозу «Великий Октябрь» полтора центнера овса. 70-летний колхозник сельхозартели имени Крупской тов. Зыков передал два центнера хлеба.

Колхозы Троицкого сельсовета провели взаимную проверку готовности к весеннему севу. Итоги проверки обсуждены на собрании партийно-колхозного актива. Выяснилось, что во всех колхозах закончен ремонт инвентаря, сбруи, заготовлены корма, необходимые для весеннего сева. Однако вскрыт и ряд недостатков, которые были быстро устранены. Так, например, в дни фронтового декадника все артели этого сельсовета закончили обмен семенного материала. Секретарь парторганизации тов. Манзырков и председатель сельсовета тов. Головина умело руководят подготовкой к севу. Чтобы ликвидировать недостаток в тягловой силе, сельхозартели Троицкого сельсовета уже подготовили к полевым работам более 50 коров.

На открытом партийном собрании при Гаринском сельсовете обсуждался вопрос о готовности колхозов к весеннему севу. Выяснилось, что колхоз «Уралстрой» плохо готовится к севу, недостает 59 центнеров семян, нехватает сена. Через 2—3 дня в «Уралстрой» из других сельхозартелей было переброшено недостающее количество семян пшеницы, овса и ячменя. Кроме этого, сельхозартель «Трудовик» дала взаимообразно «Уралстрою» 5 тонн сена.

Обсуждая приказ Верховного Главнокомандующего Красной Армии товарища Сталина, члены сельхозартели «Красная звезда» призвали всех колхозников и колхозниц района развернуть социалистическое соревнование на усиление помощи фронту. Сейчас председатель этого колхоза тов. Балакин рассказывает:

— Семенами зерновых культур, картофеля и овощей наш колхоз обеспечен полностью, инвентарь, сбруя приготовлены, сено, необходимое на время весенних работ, вывезено. Составлен план весенних полевых работ, с которым ознакомлены каждый колхозник и колхозница. Посевную кампанию нами решено провести за 7 рабочих дней. Колхозники решили посеять в фонд обороны 7 гектаров зерновых культур.

— Будем работать в тылу, как на фронте, — говорит тов. Балакин.

В его словах выражены мысли и чувства передовых колхозников Гаринского района. Вот почему во всех колхозах района давно закончен ремонт инвентаря, сбруи, завершена засыпка семян и проверка их на всхожесть. Всюду идёт обсуждение рабочих планов весеннего сева.

На днях колхоз «Трудовик» получил телеграмму, в которой Верховный Главнокомандующий Красной Армии товарищ Сталин передаёт колхозникам и колхозницам братский привет и благодарность Красной Армии.

Приветствие вождя вдохновляет всех гаринских колхозников на самоотверженную работу для фронта, для победы, на выполнение клятвы уральцев товарищу Сталину.

М. НАПЫЛОВ.
Секретарь Гаринского райкома ВКП(б).

★

ВЫБОРОЧНАЯ ПАХОТА В ШАЛИНСКИХ КОЛХОЗАХ

ШАЛЯ, 13 апреля (по телефону). Колхозы «Свободный путь», Шалинского сельсовета, и имени Красной Армии, Сылвенского совета, сегодня приступили к выборочной пахоте.

И. СМЕТАНИН.
Секретарь Шалинского райкома партии.

Недопустимая медлительность

ТАЛИЦА, 13 апреля (по телефону). Наступили решающие дни подготовки к севу. Но во многих колхозах всё ещё продолжают раскачиваться. Семян засыпано всего лишь 56,4 процента к плану. В колхозе имени Урицкого нехватает 93 центнера пшеницы и 82 центнера гороха. Недостает семян и в колхозах «Великий путь», «День Красной Армии», «Пятилетка» и других.

Необходимо не только засыпать, но и засеять всю площадь яровых высококачественными семенами. Однако проверка всхожести семян идет крайне медленно. В колхозе имени Урицкого до последних дней не была установлена всхожесть овса и пшеницы. Председатель колхоза «Пятилетка», Чупинского сельсовета, Шемякин уже давно должен был обменять некондиционный овес в сельхозартели имени Димитрова. Но обмен не произведен и по сей день.

Не во всех колхозах завершён ремонт сельхозинвентаря. В колхозе имени Буденного до последних дней телеги не ремонтировались, нехватает хомутов, а упряжь для рогатого скота председатель колхоза Зуев только собирается изготовлять. В колхозе «Пятилетка» лишь сейчас начали извлекать из-под снега бороны.

Не торопятся и руководители Первухинской и Талицкой МТС. До 10 апреля, например, они не заключали договоров с колхозами.

В оставшиеся дни до начала полевых работ нужно все подчинить быстрейшему завершению подготовки к севу. Ни одного часа на раскачку!

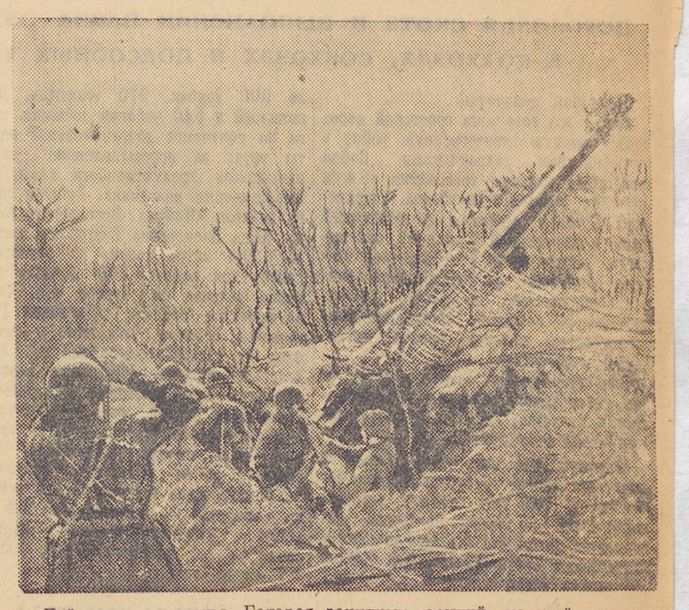

Действующая армия. Батарея зенитных орудий, которой командует капитан А. Б. Любченко, за время войны сбила 28 самолётов противника, подожгла 4 вражеских танка, уничтожила больше батальона пехоты, прожекторную установку, склад с боеприпасами и наблюдательный пункт противника. На снимке: орудие старшего сержанта Н. И. Матвеенко ведёт огонь по вражеским самолётам.

Фото В. Иванова (Фотохроника ТАСС).

Налёт советских самолётов на Кенигсберг

В ночь на 13 апреля советские самолёты совершили налёт на г. Кенигсберг. В течение более двух часов наши самолёты эффективно бомбардировали военно-промышленные об'екты Кенигсберга. Наблюдались многочисленные пожары, сопровождавшиеся сильными взрывами. Особенно большие пожары наблюдались в районах, где расположены машиностроительный завод, электростанция, артиллерийский завод, аэродром, железнодорожный узел, военные склады. Пламя пожаров было видно с расстояния более 100 километров.

Все наши самолёты вернулись на свои базы, кроме двух, которые разыскиваются.

ОТ СОВЕТСКОГО ИНФОРМБЮРО

Утреннее сообщение 13 апреля

В течение ночи на 13 апреля на фронтах существенных изменений не произошло.

* * *

На Западном фронте наши части укрепляли свои позиции и вели разведку. Группа разведчиков под командованием старшего лейтенанта Шершнева ночью проникла в расположение противника. Разведчики подползли к немецким блиндажам и забросали их гранатами. Находившиеся в блиндажах гитлеровцы были уничтожены.

* * *

Южнее гор. Белого велась редкая артиллерийско-миномётная перестрелка с противником. Отряд немецкой пехоты на одном участке под покровом ночи пытался проникнуть к нашему опорному пункту. Бойцы Н-ской части подпустили гитлеровцев на близкое расстояние и открыли по ним ружейно-пулемётный огонь. Противник отступил, оставив на поле боя несколько десятков трупов. Артиллеристы Н-ской части обстреляли немецкие позиции и уничтожили артиллерийскую батарею, 2 миномёта, разрушили 7 ДЗОТ'ов и блиндажей противника.

* * *

На Волховском фронте лётчики Н-ского соединения за 20 дней подавили и частью уничтожили до 70 немецких полевых орудий, 12 орудий зенитной артиллерии и взорвали 12 складов противника.

* * *

Южнее озера Ильмень артиллеристы подразделения, где командиром старший лейтенант Олейник, разбили 3 ДЗОТ'а и уничтожили несколько немецких орудий вместе с их расчетами. Снайперы Н-ской части в течение дня истребили 32 гитлеровцев.

* * *

На Кубани наши части вели разведку и артиллерийскую перестрелку с противником. За последние дни усилила активность немецкая авиация. В течение вчерашнего дня наши лётчики в воздушных боях и при налёте на аэродром противника уничтожили 1[illegible] немецких самолётов.

* * *

Партизанский отряд, действующий в одном из районов Орловской области, разгромил 2 немецких комендатуры. Убито 18 и взято в плен 12 гитлеровцев. Партизаны уничтожили 2 орудия и захватили 6 пулемётов, 27 винтовок и различные документы. Группы подрывников этого отряда взорвали 3 моста на шоссейной дороге. Партизанский отряд имени Щорса разрушил полкилометра железнодорожного пути и пустил под откос немецкий воинский эшелон.

* * *

Ниже публикуется акт о зверствах немецко-фашистских мерзавцев над советскими бойцами, захваченными ими в плен. «На юго-западной окраине деревни Поречье, Калининской области, в блиндаже нами обнаружены трупы красноармейцев, зверски замученных немцами. Установлено, что гитлеровцы, захватив советских бойцов в плен, долго их пытали. Одному бойцу немецкие бандиты отрубили пальцы ру[illegible] другому—отрезали уши и третьему—размозжили голову. Все трупы изрешечены пулями». Акт подписали майор Графов, майор Кузьмин, старший сержант Мельник, старший лейтенант Чуриков, сержант Побережный, старшина Чубаров, красноармеец Бабков.

* * *

Югославские патриоты после упорных боёв выбили итальянских оккупантов с сильно укрепленных позиций. Партизанами захвачено 200 винтовок, 25 пулемётов, 6 миномётов, 260.00[illegible] патронов и другие трофеи. В другом районе югославские партизаны переправились через реку и ведут успешный бой с противником.

(Принято по радио).

Вечернее сообщение 13 апреля

В течение 13 апреля на фронтах существенных изменений не произошло.

* * *

Южнее Балаклеи на одном участке наши подразделения захватили окопы противника, истребив при этом более 100 гитлеровцев. Огнём артиллерии уничтожено несколько вражеских блиндажей и огневых точек. Советские лётчики произвели налёт на аэродром противника и уничтожили 5 немецких самолётов.

* * *

На Западном фронте огнём артиллерии и пехотного оружия уничтожено до двух рот немецкой пехоты. На одном участке наш разведывательный отряд переправился через реку. Проделав проход в минном поле, разведчики атаковали немцев и выбили их из укреплённых позиций на высоте, имеющей важное значение. На поле боя осталось несколько десятков вражеских трупов.

* * *

На одном участке Ленинградского фронта немецкая пехота при поддержке танков в течение всего дня атаковала наши позиции. Все атаки гитлеровцев отбиты. Противник понёс большие потери в живой силе и оставил на поле боя 3 подбитых танка.

* * *

На Волховском фронте артиллеристы Н-ской части произвели огневой налёт на позиции противника и разрушили 17 ДЗОТ'ов и блиндажей. Группа наших разведчиков проникла во вражеские окопы и, захватив пленных, вернулась в свою часть.

* * *

Партизанский отряд, действующий в одном из районов Смоленской области, 26 марта пустил под откос немецкий воинский эшелон. Разбиты паровоз и 9 вагонов. Убито 20 и ранено 25 немецких солдат и офицеров. Через день на другом участке партизаны заминировали железнодорожное полотно. На минах подорвался эшелон с немецкими войсками. В результате крушения разбиты паровоз и 13 вагонов. Убито и ранено свыше 300 немецких солдат и офицеров.

* * *

Пленный обер-ефрейтор 322 немецкого гренадёрского полка Вилли Ра[illegible] рассказал: «В феврале я ездил в Германию, в город Дюссельдорф. Настроение жителей города подавленное. Часты налёты английской авиации держат население в постоянной тревоге. Городу причинены большие разрушения. Сильно пострадал главный вокзал. Однажды, находясь в подвале, мать сказала мне, что в городе называют Геринга «болтливый Мейер». Она напомнила мне, что Геринг в одной своей речи заявил: «Я могу заверить германский народ, что, пока я являюсь министром авиации, ни одна вражеская бомба не будет сброшена над Германией. Если это будет не так, то меня фамилия не Геринг, а Мейер». Укрываясь почти каждый вечер в подвале, я понял, как глупо хвастался Геринг».

* * *

Немецко-фашистские мерзавцы ограбили и разорили население Подгорненского сельсовета, Курской области. Немецкие убийцы истребили десятки мирных граждан, разрушили и сожгли много домов, уничтожили сельскохозяйственный инвентарь и другое имущество колхозников. В деревне 2-я Подгорная слобода немцы сожгли 3[illegible] домов и насильно угнали на каторгу в Германию 45 человек. В деревне Ре[illegible]пеевка гитлеровцы сожгли 9 домов колхозные амбары, молотилку, расстреляли колхозницу Веру Пехтереву, её сына Семёна Пехтерева, Василия Степанова и других. В колхозе Кули[illegible]но-Ржавец немецкие палачи убили колхозницу Анну Полякову, Елену Полякову и её детей: Алексея—14 лет, Петра—13 лет, Екатерину—12 лет, Валентину—9 лет и трёхмесячного Михаила. В колхозе «Прогресс» фашистские изверги выпороли колхозников за то, что они не сдали последние остатки продовольствия.

(Принято по радио).

НАЛЁТ НЕМЕЦКОЙ АВИАЦИИ НА КРАСНОДАР

12 апреля немецкая авиация совершила налёт на г. Краснодар. На подступах к городу вражеские самолёты были встречены нашими истребителями и мощным огнём зенитной артиллерии. Проникшие в город самолёты противника беспорядочно сбросили бомбы на жилые дома и причинили им разрушения. Военные об'екты не пострадали. Среди населения есть убитые и раненые. Действиями наших истребителей и огнём зенитной артиллерии в районе Краснодара уничтожено 25 немецких самолётов. Наши потери — [illegible] самолётов.

ПРЕДМАЙСКОЕ СОЦИАЛИСТИЧЕСКОЕ СОРЕВНОВАНИЕ

Знаменательная заводская дата

Ровно год назад знатный токарь энского завода Георгий Никитин установил рекорд производительности труда — сработал за 10 человек. Вскоре в инструментальном цехе старший мастер Константин Карцев развил на своём участке движение тысячников. Станочники тт. Парфёнов и Новицкий с помощью мастера разбили обработку метчиков на операции и тем самым создали возможность перевыполнять задание в 10—20 раз. Иван Новицкий, применив комбинированное приспособление, сработал почти за 18 человек. За ним одиннадцать норм дал Моисей Березницкий. Смело на большие скорости пустили свои станки токарь Анатолий Канонский, слесарь-лекальщик Григорий Лысенко и инструментальщица Зинаида Лесняк.

Растёт семья тысячников на заводе, множится число стахановцев военного времени. Сейчас только на участке Константина Карцева свыше 50 станочников-тысячников.

В дни предмайского социалистического соревнования тысячники завода добиваются новых побед на фронте труда, сдают ежедневно десятки, сотни сверхплановых деталей в фонд Главного Командования Красной Армии.

Сегодня, в день годовщины движения тысячников на заводе, многие стахановцы встали к станкам с мыслью ещё крепче помочь фронту, дать больше боевой продукции.

Инструментальщик Пётр Татарис в этот день сработал за 12 человек. Отмечая знаменательную заводскую дату, стахановец-комсомолец Иван Новицкий выполнил 14 норм.

Б. МОРОЗОВ.
Г. БЕСЕДИН.

ТОКАРЬ ФОКИН ТЕПЕРЬ ПЕРЕВЫПОЛНЯЕТ ЗАДАНИЕ

В цехе идёт производственное совещание. Токари обсуждают вопрос: как развертывается предмайское соревнование, что сделано, что надо сделать.

В дни соревнования растёт производительность труда в цехе, где начальником тов. Абрамович. Большую роль сыграл учёт результатов соревнования. Молодой токарь Фокин, раньше не выполнявший задание, теперь превышает его. За работой Фокина внимательно следят товарищи, подбадривают его.

Но как много ещё можно и надо сделать. Нынешний уровень производительности труда никого не удовлетворяет. Токарь тов. Артюков говорит:

—Отец погиб на фронте... Я сейчас вырабатываю две нормы, но хочу дойти до трёх норм... Мщу за отца.

Помогает отцу-фронтовику Поногова. Она работает на двух полуавтоматах, выполняя по три с половиной нормы.

— Надо дать нам лучшего наладчика, исправить насосы в станках, и я буду вырабатывать по 5 норм.

Одна из лучших работниц цеха тов. Футлик делится своим опытом:

— Прихожу к станку за 30 минут до начала работы, всё подготовляю и работаю уверенно, день уплотнен.

Прошла половина апреля. Начались самые ответственные дни предмайского соревнования. Завод, где председателем завкома тов. Солдатов, придет к 1 мая с новыми достижениями. В цехе, где начальником тов. Казакевич, лучшие люди — Иванов, Каменских, Булатова, Томах, Григорьева — за 7 дней апреля выполнили месячный план.

Изготовляя сложный штамп по срочному заказу, три смены не выходил из цеха тов. Каменских. Хорошо работали тт. Соколов и Иванов — и срочный заказ был выполнен в два дня.

Н. КЛИНСКИЙ.

Успехи диспетчеров-ерёминцев

Передовые диспетчеры дороги имени Л. М. Кагановича, овладевая опытом работы Николая Ерёмина, в предмайском социалистическом соревновании показывают образцы скоростного продвижения поездов и ускорения оборота вагонов.

Диспетчер Свердловского отделения тов. Максимов, работающий на Баженовском участке, 8 и 10 апреля отправил все поезда по графику. Кроме того, 8 апреля он организовал 8 эстафетных поездов, а 10 апреля принял с Камышловского отделения 4 поезда сверх нормы.

Ценную инициативу проявили диспетчеры-ерёминцы тт. Скобелев и Пономарёв из одной смены дежурного по Тагильскому отделению Вениамина Балакина. Они слаженно работали с клиентурой и увеличили количество рейсов кольцевых маршрутов за счет ускорения их оборота и быстрого продвижения по участкам. Только за три смены они ускорили оборот кольцевых составов на 50 часов.

Это ценное начинание нашло горячую поддержку среди диспетчеров дороги. Диспетчер Егоршинского отделения Валерий Попов, работающий на Алапаевском участке, 11 апреля продвинул кольцевой маршрут с рудой по участку Егоршино—Нижняя Салда со среднесуточной скоростью, превышающей норму на 231 километр. Другой кольцевой маршрут с коксом Валерий Попов вырузил на Нижне-Салдинском металлургическом заводе вдвое быстрее нормы. В этот же день диспетчер Тюменского отделения тов. Конев, работающий на Поклевском участке, продвинул кольцевой маршрут от Тюмени до станции Поклевская со скоростью 480 километров в сутки. Диспетчер тов. Бакулин, заключив договор с поездной бригадой, добился прохождения порожнего кольцевого маршрута со среднесуточной скоростью 568 километров и тем самым обеспечил своевременную сдачу его на омскую дорогу.

Б. ДОЛИНОВ.

Завкомы металлургических заводов должны усилить борьбу за качественные показатели

(VI пленум ЦК союза рабочих чёрной металлургии Востока)

12 апреля открылся VI пленум ЦК союза рабочих чёрной металлургии восточных районов.

С докладом о работе профсоюзных организаций по дальнейшему развертыванию социалистического соревнования выступил председатель ЦК союза тов. Склизков.

Борьба металлургов за увеличение выпуска чугуна, стали и проката для нужд фронта проходит под знаком борьбы за первенство во Всесоюзном социалистическом соревновании. Над многими металлургическими заводами Востока развеваются Красные Знамёна Государственного Комитета Обороны. В ряд цехов-победителей недавно вошел доменный цех Н.-Тагильского завода имени Куйбышева, завоевавший по итогам работы за март первое место во Всесоюзном социалистическом соревновании и звание — Лучший доменный цех Советского Союза.

О мощном под'ёме, с которым проходит предмайское социалистическое соревнование, можно судить по массам продукции, идущей сейчас с металлургических заводов в фонд Главного Командования Красной Армии.

В этот фонд коллектив Кушвинского завода обязался за период предмайского соревнования слать тысячу тонн чугуна и 350 тонн стали. Фактически уже к 8 апреля кушвинцы слали в фонд Главного Командования Красной Армии 1.353 тонны чугуна и 548 тонн стали. Ново-Тагильский завод в марте слал в фонд Главного Командования Красной Армии около 3 тысяч тонн чугуна.

В развороте социалистического соревнования немалую роль сыграли профсоюзы на металлургических заводах. Завкомы, цехкомы, профгруппорги стали более конкретно руководить движением рабочих, техников и инженеров за увеличение выпуска металла для Красной Армии.

Однако основным недостатком в руководстве социалистическим соревнованием продолжает оставаться слабая борьба за улучшение качественных показателей.

Такие коренные вопросы производства, как увеличение с'ёма стали с квадратного метра пода печей, улучшение коэфициента использования полезного об'ёма домен, снижение себестоимости, улучшение других качественных показателей, не находят нужного отражения в производственно-массовой работе профсоюзных организаций металлургов.

В социалистических договорах мартеновцев редко можно встретить конкретные обязательства об удлинении срока кампании печей. А ведь в этом отношении на наших заводах неблагополучно. Так, например, мартеновские печи Алапаевского завода в среднем за 1942 год давали за кампанию 165 вместо 260 плавок по плану. В.-Синячихинская печь за кампанию выпустила 229 плавок вместо 300 по плану. Неблагополучно в этом отношении на Северском, Кушвинском, Н.-Салдинском и других заводах. Анализ причин преждевременного выбытия из строя мартеновских печей показывает, что в значительной мере это происходит от плохого качества ремонта. Между тем, заводские и цеховые комитеты профсоюзов уделяют совершенно недостаточное внимание развертыванию социалистического соревнования среди таких профессий, как слесари, каменщики, механики, от которых зависит доброкачественный ремонт, следовательно—удлинение сроков службы печей.

Чтобы оказывать заводам действенную помощь в улучшении качества работы, профсоюзные организации должны вникать во все детали производства, глубже изучать экономику предприятия. Большую роль в этом призваны сыграть общезаводские и цеховые комиссии заработной платы. Но эти комиссии, к сожалению, работают плохо, а на ряде заводов: Ново-Тагильском, Серовском, Н.-Салдинском и других, вообще бездействуют.

В прениях по докладу тов. Склизкова выступили председатели завкомов заводов имени Серова (тов. Майоров), Синарского (тов. Колупаев), Новотрубного (Коваленко), Магнитогорского (тов. Ефанов), Кузнецкого (тов. Плеханов) и другие.

Работа пленума продолжается.

X СЕССИЯ СВЕРДЛОВСКОГО ОБЛАСТНОГО СОВЕТА ДЕПУТАТОВ ТРУДЯЩИХСЯ

Из доклада депутата С. П. Воложанинова о сохранении поголовья скота и выполнении плана развития животноводства в колхозах, совхозах и подсобных хозяйствах области

Товарищи депутаты!

Почти два года наш советский народ ведёт великую отечественную войну с гитлеровскими захватчиками. Война пред'явила большие требования ко всем отраслям народного хозяйства. Героическая Красная Армия в её решающей битве с фашистской Германией, как никогда, должна быть в достаточной степени обеспечена не только вооружением, боеприпасами, но также хлебом, картофелем, овощами, продуктами животноводства: молоком, маслом, мясом, кожей и шерстью.

Выполнение этой задачи требует от нас интенсивного развития животноводства в колхозах, совхозах и подсобных хозяйствах предприятий.

Понимая свой долг перед родиной и фронтом, многие работники животноводства в 1942 году добились хороших показателей по росту поголовья, сохранению молодняка и повышению продуктивности скота. Свыше 3,5 тысячи работников животноводства, в том числе 500 доярок, 370 телятниц, 850 свинарей и 540 чабанов добились права на получение дополнительной оплаты труда за перевыполнение плана повышения продуктивности скота и выращивания молодняка. Лучшая доярка колхоза «Пламя», Белоярского района, Анна Васильевна Вахрушева надоила 3.204 литра молока на фуражную корову при плане 2.500. Лучшая свинарка колхоза им. Первое мая, Красноуфимского района, Александра Григорьевна Беляева вырастила и сохранила от каждой свиноматки по 26,6 деловых поросят. Телятница колхоза «Боевик» Анна Ивановна Салтыкова, Висимского района, вырастила 60 телят при среднесуточном приросте 810 граммов. Чабан колхоза «Дружба», Зайковского района, Елизавета Дмитриевна Кайгородцева при плане 1,5 ягнёнка вырастила на овцематку по 2,3 ягнёнка и настригла шерсти с каждой овцы по 2,6 килограмма при плане 2,3 килограмма.

ИТОГИ 1942 ГОДА И ПЕРВОГО КВАРТАЛА 1943 ГОДА

В прошлом году ряд районов успешно справился с выполнением плана развития животноводства, в том числе колхозы Красноуфимского района добились роста поголовья по крупному рогатому скоту на 31 проц., Кушвинского—на 26 проц., колхозы Тагильского района увеличили поголовье овец на 79 проц., Серовского—63 проц. и Алапаевского—на 37 проц. Колхозы Пышминского, Алапаевского, Кушвинского, Туринского, Серовского, Тагильского, Красноуфимского районов полностью выполнили план развития животноводства по всем видам скота.

Но успехи в развитии социалистического животноводства были бы ещё более значительными, если бы все руководители земельных органов, все работники животноводства трудились так, как этого требует суровая военная обстановка. К сожалению, руководители и многие работники животноводства Покровского, Н.-Сергинского, Буткинского, Слободо-Туринского, Сысертского и Тугулымского районов забыли о своей ответственности перед фронтом и страной. До сих пор они не ликвидировали падёж молодняка и взрослого скота, не организовали большевистской борьбы за повышение продуктивности скота, резко снизили средне-областные показатели по животноводству.

Государственный план развития животноводства по колхозному сектору на 1 января 1943 года не выполнен.

Неудовлетворительны итоги и по продуктивности животноводства.

В дни войны требовалось особенное внимание уделить развитию мелкого животноводства. Кролиководство в условиях военного времени, как скороспелая отрасль животноводства, могло дать дополнительную продукцию в очень короткий срок. Однако план развития кролиководства также не выполнен. Многие земельные работники пренебрежительно относятся к развитию этой отрасли животноводства. Ещё более неудовлетворительны результаты за отчётный год по птицеводству.

В условиях военного времени, когда значительная часть лошадей отвлечена на нужды обороны, роль коня в сельском хозяйстве неизмеримо возросла. Но, к сожалению, состояние конского поголовья в колхозах и совхозах области крайне неудовлетворительно. Председатели исполкомов райсоветов, заведующие райзо и зоотехнические ветеринарные работники не обеспечили в колхозах правильного ухода, содержания и кормления лошадей, не упорядочили эксплоатацию конского поголовья, смирились с фактами нерадивого, а подчас и хищнического отношения к лошади со стороны отдельных колхозников. Нельзя ни в коем случае мириться с таким безобразным явлением, как чесотка у лошадей. В ближайшее время чесотка лошадей должна быть ликвидирована полностью.

В первом квартале этого года положение животноводства в ряде районов продолжало находиться на невысоком уровне.

Руководители ряда районов, в том числе председатель Покровского исполкома райсовета тов. Черноскутов и Каменского тов. Дайбов, пытаются оправдать свою безобразную работу ссылками на войну, на недостаток рабочей силы, кормов, отсутствие кадров. Они не понимают, что отечественная война требует большего напряжения сил и самоотверженной работы от каждого трудящегося. Не ясно ли, что эти люди работают без напряжения, с прохладцей, лишены всякого чувства гражданского долга.

Неудовлетворительное состояние животноводства об'ясняется тем, что в ряде районов недооценивают эту отрасль сельского хозяйства, вопросами животноводства занимаются от случая к случаю, кампанейски, не уделяют достаточного внимания животноводческим кадрам, до конца не решили вопрос о кормовой базе и отвратительно используют имеющиеся корма, до сих пор не обеспечили имеющееся поголовье зимними помещениями.

ЗАДАЧИ РАБОТНИКОВ ЖИВОТНОВОДСТВА В 1943 ГОДУ

Всё возрастающие потребности фронта и страны в продуктах питания ставят перед нами как одну из основных задач—всемерное развитие животноводства. В 1943 году необходимо увеличить поголовье скота не менее чем: лошадей—на 12 процентов, крупного рогатого скота—на 13 процентов, коров—15 процентов, овец—20 процентов, кролиководов—30 процентов, птицы—50 процентов, пчёлосемей—на 15 процентов.

Для выполнения государственного плана развития животноводства и продуктивности скота требуется усилить воспроизводство стада, ликвидировать яловость маток. Для комплектования колхозных ферм надо закупить у колхозников, рабочих и служащих не менее 20 тысяч голов молодняка крупного рогатого скота и 8 тысяч овец. Контрактацию и покупку молодняка необходимо закончить в первом полугодии 1943 года.

Руководители колхозов, совхозов и подсобных хозяйств обязаны ликвидировать пренебрежительное отношение к мелкому животноводству, принять самые решительные меры к увеличению поголовья кроликов, птиц, количества пчёлосемей. Следует добиться такого положения, чтобы каждая школа, детский сад, дом, больница имели у себя кроликов и птицу.

В этом году надо значительно увеличить продуктивность скота. Удой на фуражную корову в колхозах должен быть не менее 1300 литров, а в совхозах и подсобных хозяйствах — 1800 литров. От каждой свиноматки надо получить не менее 11 деловых поросят, с овцематки—полтора ягнёнка, в среднем от каждой несушки не менее 90 яиц, от кролиководов — 12 крольчат и от пчёлосемьи—25 килограммов мёда.

Одним из решающих условий успешного выполнения плана роста поголовья и увеличения продуктивности скота является хорошо организованная в колхозах и совхозах кормовая база. Нынче следует учесть ошибки 1942 года, добиться полного обеспечения скота кормами. Заготовку его необходимо провести в более сжатые сроки. Это повысит питательные качества кормов.

В большинстве районов области обычно заготовка сена и силоса растягивается до самой осени, когда травы на лугах переросли и потеряли питательную ценность, а, следовательно, большинство заготовленных кормов бывает низкого качества. Некоторые фермы колхозов совсем не обеспечены сеном, соломой, хотя в целом по области имеется их избыток.

Недостаток кормов во многих колхозах об'ясняется тем, что здесь имеют место разбазаривание, растранжиривание кормов, скармливание их без подготовки, без веса и вне соответствия с утверждёнными кормовыми планами.

По имеющимся неполным данным, приготовляют грубые корма перед скармливанием только 48 процентов колхозов области, выдают корма с веса только в одной четверти всех колхозов, а в Покровском районе нет ни одного колхоза, в котором бы корма взвешивались и приготовлялись.

Особо следует остановиться на создании запасов кормов при фермах. Проведенная недавно проверка показала, что запасов кормов при фермах недостаточно. Имеется немало фактов, говорящих о том, что из-за отсутствия подвоза корма скот стоит голодным.

Сенную муку применяют меньше трети всех колхозов. Такое же количество колхозов скармливает скоту сапропель. В Н.-Салдинском и Серовском районах сапропель совсем не применяют.

Одним из решающих мероприятий по повышению продуктивности животноводства является правильная организация пастбищного содержания скота. Исполкомы районных и городских советов, руководители колхозов, подсобных хозяйств и совхозов должны детально продумать все мероприятия, связанные с выходом скота на пастбище. Правильно расставить гурты, подготовить водопой, помещение для скота, организовать равномерное скармливание трав на пастбище, тщательно подобрать пастухов, бригадиров, доярок и создать им необходимые условия работы.

Не менее важное значение для сохранения поголовья и увеличения продуктивности скота имеют помещения для скота. В этом году необходимо построить в колхозах области 340 коровников, 198 свинарников, 194 овчарни, 157 конюшен, 100 птичников и 10.000 клеток для кроликов. Надо полностью освоить все кредиты Сельхозбанка. Строительство должно проводиться в летние месяцы и ни в коем случае не откладываться на более поздние сроки.

Успех дела будут решать кадры, а работников животноводства мы в большинстве случаев не изучаем, не учим их, не интересуемся, как они работают, в чём нуждаются, не создаём нужных условий, не закрепляем на фермах. Например, в 10 проверенных районах до 1 года работает в животноводстве 1959 человек, от 1 до 3 лет—2311 человек и свыше трех лет—851 человек. Особенно большая текучесть кадров в Красноуфимском, Ирбитском и Гаринском районах. Заведующие фермами, зоотехники, люди, работающие на животноводческих фермах,—вот решающие кадры животноводства. Необходимо всемерно поддерживать честных, преданных людей и одновременно выгонять тех, кто нерадиво относится к колхозному добру.

В 1943 году на массовых курсах должно быть подготовлено 1400 бригадиров-животноводов, 1300 заведующих фермами, 600 телятниц и столько же свинарок, 1400 конюхов, 800 пчеловодов. Все работники животноводческих ферм должны пройти зоотехническую учёбу без отрыва от производства.

Колхозы и совхозы—это тоже оборонные предприятия. Работники животноводства обязаны понять, что они работают непосредственно на нужды фронта, на общенародное дело разгрома немецко-фашистских захватчиков. Поэтому необходимо мобилизовать все силы и средства колхозов, совхозов, подсобных хозяйств на выполнение плана развития животноводства в 1943 году. Фронт, родина ждут от работников животноводства героического труда, самоотверженной работы. Наш священный долг—дать больше продуктов животноводства, до конца выполнить клятву уральцев товарищу Сталину.

Дневник сессии

Утреннее заседание 13 апреля

Вчера на утреннем заседании продолжались прения по докладу депутата С. П. Воложанинова «О сохранении поголовья скота и выполнении плана развития животноводства в колхозах, совхозах и подсобных хозяйствах области». В прениях выступали депутаты: Н. Ф. Бабенко (Красноуфимский городской избирательный округ), Е. М. Путилова (Невьянский городской избирательный округ), председатели исполкомов райсоветов: Покровского — тов. Черноскутов, Каменского — тов. Дайбов, Пышминского—тов. Шарков, Зайковского—тов. Никитин, секретарь обкома ВКП(б) тов. Ситчиков, зоотехник облзо тов. Стулова и другие.

Затем сессия перешла к обсуждению второго вопроса повестки дня. С докладом «О ходе выполнения колхозами и совхозами области плана заготовок сельскохозяйственных продуктов» выступил депутат председатель исполкома облсовета В. И. Недосекин. Он подверг резкой критике работу заготовительных организаций, потребовал от руководителей земельных органов, колхозов, совхозов, заготовительных организаций решительной перестройки и поднятия дела заготовок сельскохозяйственных продуктов на уровень задач военного времени.

Вечернее заседание 13 апреля

Вчера на вечернем заседании проходили прения по докладу депутата В. И. Недосекина. В прениях выступили депутаты: А. З. Чернышева (Свердловский-Орджоникидзевский избирательный округ), В. П. Головин (Свердловский-Вузовский избирательный округ), Г. М. Широков (Верхне-Пышминский избирательный округ), И. А. Непомнящий (Сталинский-первый города Нижнего Тагила избирательный округ), председатель облпотребсоюза тов. Никифоров, уполномоченные наркомата заготовок: по Камышловскому району тов. Опивалов, Тугулымскому — тов. Завьялов, Егоршинскому—тов. Просов, председатели исполкомов райсоветов Манчажского—тов. Литвинов, Сухоложского—тов. Антипин и другие.

После прений с докладами о работе по обеспечению и трудовому устройству семей военнослужащих выступили председатель Невьянского исполкома райсовета тов. Карпов, председатель исполкома Покровского райсовета тов. Черноскутов и председатель исполкома Серовского горсовета тов. Поносов.

Сегодня с утра начнутся прения по докладам тт. Карпова, Черноскутова и Поносова.

НОВАЯ КНИГА

Как выращивать махорку

Опыт показал, что некоторые виды табаков и особенно махорка произрастают в Свердловской области с таким же успехом, как в Омской, Челябинской областях и во всей средне-русской полосе. Многотонные урожаи табака подсобных хозяйств ОРС'а Горы Высокой — блестящее доказательство этому. План весенней посевной кампании предусматривает в нынешнем году посев махорочных культур в размерах, обеспечивающих потребность в сырье Свердловской табачной фабрики.

Выходящая на-днях из печати в Свердлгизе книга «Как выращивать махорку», написанная А. П. Назарчуком применительно к условиям Свердловской области, позволяет колхозам, совхозам, подсобным хозяйствам ОРС'ов, огородникам-индивидуалам выращивать махорку не «на авось, как бабушка сказала», а на основе науки.

Эта маленькая памятка, написанная живым и популярным языком, учит на конкретных примерах тому, как при минимуме затрат можно получить кондиционное табачное сырьё.

Уральские молодые табаководы должны ознакомиться с этой полезной книжкой.

Евг. ПЕРМЯК.

ПРОИЗВОДСТВО ИЗДЕЛИЙ ШИРПОТРЕБА

Многие предприятия местной промышленности области начали выпускать новые виды предметов широкого потребления. Свердловская фабрика «Стеклограф» изготовляет зубную пасту в тюбиках и шампунь. В Сталинском райпромкомбинате начато восстановление старых электрических лампочек. В Гаринском райпромкомбинате приступили к выпуску кожи: юфти и хрома.

Свыше 2.200 перочинных ножей выпустил Полевской промкомбинат. Он изготовил также 2 тысячи штук хозяйственных ножниц. В промкомбинате г. Каменск-Уральский делают столовые и кухонные ножи.

ПАРТИЙНАЯ ЖИЗНЬ

ВЕРНУТЬ ДОЛГ СТРАНЕ

В прошлом году Манчажский район получил низкий урожай. Произошло это вследствие грубого нарушения агротехники во время проведения весеннего сева, плохой организации труда в колхозах. В результате район не выполнил план хлебопоставок, недодал государству много хлеба, овощей, мяса и других сельскохозяйственных продуктов.

В этом виновны, прежде всего, бывшие руководители района, которые своей преступной практикой нанесли огромный вред государству. Некоторые сельские коммунисты не стали во главе колхозных масс, не вели их за собой, а порой просто проваливали работу артелей. Председатель колхоза «Красный доброволец», коммунист Другов, председатель колхоза имени Сталина Железцов довели колхозы до грани развала.

Совершенно неудовлетворительно также работали и машинно-тракторные станции района. Они выполнили немногим больше половины всех запланированных работ.

Эти и другие факты, свидетельствующие о крупнейших недостатках в работе районной партийной организации, привел в своем докладе на Манчажской райпартконференции секретарь райкома ВКП(б) тов. Киржайкин.

— Во многих колхозах,—сказал докладчик,—медленно, со скрипом исправляют допущенные ошибки. Некоторые колхозы до сих пор ещё не подготовились к севу, полностью не обеспечены семенами, не отремонтировали инвентарь. В ближайшие дни закончить все эти работы, образцово провести весенний сев, и в нынешнем году вернуть долг стране—ответственная и почётная задача партийной организации.

По докладу развернулись оживлённые прения. Выступавшие тт. Ожгихин, Майдан, Шилова, Ведёрников, Евстафьев, Лягаев и другие резко критиковали недостатки в работе районного комитета партии.

— Райком плохо занимался кадрами, —говорил тов. Лягаев, — не работал с ними, не помогал, не воспитывал. Были случаи, когда из-за поверхностного подбора кадров на руководящую работу в колхозы попадали люди, не заслуживающие доверия, случайные, порой явно чуждые. Так, например, на протяжении долгого времени председателем Манчажского совета работал белогвардеец Озорнин. Когда он работу в совете развалил, его рекомендовали председателем колхоза «Красный боец». Много вреда нанёс колхозу этот выродок.

Делегаты тт. Вородичев, Мальков, Ожгихин критиковали работу бывшего секретаря по кадрам Шестакова за огульный, непартийный подход к выдвижению кадров сельского хозяйства. В ряде колхозов в 1942 году сменилось по нескольку председателей. Из-за такой чехарды к руководству колхозами нередко примазывались случайные, непроверенные люди.

Тов. Шилова в своем выступлении поделилась опытом организации звеньев в колхозе «Красный Урал».

— Инвентарь, сбрую и рабочий скот,—сказала она,—мы закрепили в звеньях за отдельными колхозниками. За каждым звеном закреплены необходимые земельные участки, которые будут засеваться 3—4 яровыми культурами.

Резкой и справедливой критике была подвергнута работа отдела пропаганды и агитации. При райкоме имеется прекрасно оборудованный парткабинет, но он продолжительное время пустовал. Агитация в колхозах заброшена. Многие коммунисты не повышают свой политический уровень. Так, например, член партии Васильева за 1942 год прочитала... одну статью в журнале, но что это за статья, она так и не помнит.

На конференции выступил секретарь обкома ВКП(б) тов. Шелястин. Он подверг критике работу райкома старого состава, призвал коммунистов развернуть решительную борьбу за честь района, за ликвидацию отставания, за завоевание первенства в области.

По докладу принято соответствующее решение.

После выборов состоялся пленум, нового состава райкома. Первым секретарём райкома ВКП(б) избран тов. Киржайкин, вторым—тов. Радионов, секретарём по кадрам—тов. Бобров.

А. СЫСКОВ.

Пленумы райкомов ВКП(б) города Свердловска

На-днях состоялись пленумы райкомов ВКП(б) по вопросу о благоустройстве и очистке города.

На пленумах были намечены мероприятия по приведению города в культурное состояние. Так, например, пленум Ленинского райкома ВКП(б) поручил бюро разработать единый план благоустройства района. Для этой цели выделена комиссия из 30 инженеров и техников, которая сейчас разрабатывает конкретные мероприятия. Пленум решил также обратиться ко всем трудящимся района с призывом личным трудом принять участие в благоустройстве района и отработать для этой цели не менее 10 часов в течение года.

Участники пленума подвергли резкой критике работу исполкома райсовета. Пленум решил снять с работы заместителя председателя исполкома Ленинского райсовета тов. Заверина, как не обеспечившего работу по благоустройству и очистке района.

На пленуме Октябрьского райкома ВКП(б) решено открыть при предприятиях 11 мастерских по бытовому обслуживанию трудящихся, 8 парикмахерских, 10 прачечных простейшего типа, 4 душа, 6 бань-дезокамер. Решено до 15 апреля закончить очистку района.

На пленуме Сталинского, Октябрьского и других райкомов ВКП(б) резкой критике подверглись некоторые хозяйственники, зав. райжилуправлением тов. Кокшаров за отсутствие порядка в общежитиях, в столовых, в домоуправлениях. Резко критиковали участники пленумов и руководителей предприятий, которые не занимались жилищным строительством.

Воздушная сушка газогенераторного топлива

Успешное освоение и бесперебойное использование газогенераторных машин, особенно на лесовывозке, в значительной степени зависит от того, насколько рационально организовано топливное хозяйство. Наиболее актуальным в этой области является вопрос о сушке древесных чурок.

Анализ опубликованных за последние годы в нашей периодической литературе отдельных сообщений об исследованиях и производственном опыте по воздушной сушке древесной чурки и тонкого коротья позволяет сделать вывод, что на Урале в апреле-сентябре вполне возможно высушить древесину, разделанную на чурку или тонкое коротьё, до необходимой для процесса газификации влажности.

Возможность использования весенне-летнего периода года для получения древесного топлива надлежащей сухости требует поэтому самого серьёзного внимания хозяйственников.

Надо своевременно использовать метеорологические условия Урала для экономически выгодной заготовки газогенераторного топлива. Тогда затруднения для автотракторного парка в период осенне-зимних перевозок будут полностью изжиты.

Для воздушной сушки чурок ныне используется ряд устройств. Технико-экономическое сравнение их показывает, что из этих устройств заслуживают внимания: во-первых, эстакады из жердевого настила, приподнятого над уровнем земли на 0,4—0,6 метра с зазорами между жердями в 3—4 сантиметра. Это необходимо для проветривания низа склада. Во-вторых, навесы с полатями также из жердей, настланных в два или три яруса.

Толщина слоя чурок, насыпаемого на настилы и полати, не должна превышать 0,5—0,6 метра. Если настилам придать уклон против направления господствующих ветров в данной местности, то использование площади устройства увеличивается в 4—5 раз по сравнению с проведением сушки чурок сплошным слоем.

Когда нет возможности определить влажность чурок с помощью приборов, отбор сухих чурок может производиться по внешнему виду. Для этого нужно расколоть чурку и по внутренним частям ее провести черту химическим карандашом. Если краска не расплывётся, значит чурка подсохла.

Если чурку изготовлять из просушенного на воздухе тонкого коротья (длиной 0,5 метра с поперечным сечением, примерно, 6 квадратных сантиметров), то потребность в каких-либо устройствах для сушки отпадает, так как коротьё можно укладывать в рыхлые поленницы на открытом месте. Планировку склада нужно произвести из расчета, что 5—6 поленниц будут собраны в секции с промежутками между поленницами в 0,5 метра. Для проезда между секциями необходимо оставить расстояние в 2,5—3 метра. При высоте поленницы в 2 метра и средней плотности укладки на 1 квадратный метр полезной площади уложится 0,8 кубометра дров.

При размещении склада необходимо учитывать направление господствующих ветров, для того, чтобы было обеспечено интенсивное испарение влаги.

Учитывая, что коэфициент полнодревесности чурок равен 0,55, а коротья —0,64, организация хранения сухого топлива в виде коротья уменьшит и необходимую площадь склада. Таким образом, себестоимость заготовки топлива при сушке и хранении его в коротье по сравнению с воздушной сушкой чурок можно снизить, примерно, на 250 процентов.

И. АЛЬТШУЛЕР.

Научный сотрудник Уральского лесотехнического института, кандидат технических наук.

Начался лесосплав

Н.-САЛДА, 13 апреля (по телефону от соб. корр.). Бурные уральские реки одна за другой быстро освобождаются от льда. Открывается лешёвый путь для сплава заготовленного в течение зимы леса. Н.-Салдинский мехлесопункт начал лесосплав на реке Нелобка. За один день с берегов на воду сброшены первые 2.500 фестметров деловой древесины. Через день-два здесь приступают к сплаву дров. На месте работой руководит начальник мехлесопункта тов. Фролов.

Самоотверженно работают на проплаве, не боясь весенней холодной воды, тт. Русинов, Шаншуров, Габченко и другие.

Как сообщают из В.-Салды, там Северский лесоучасток также сбросил на воду несколько тысяч фестметров древесины. На обоих участках сплав леса начат на 15 дней раньше прошлого года.

По следам неопубликованных писем

Редакция получила письмо о том, что заведующий Ачитским райсобесом тов. Якимовских невнимательно относится к жалобам инвалидов отечественной войны. Исполком Ачитского райсовета обсудил письмо и признал его правильным. Тов. Якимовских исполком райсовета сделал предупреждение.

Военные действия в Тунисе

ЛОНДОН, 13 апреля (ТАСС).

Официально сообщается, что 12 апреля вдоль всего Тунисского фронта войска союзников на многих участках продвинулись вперед. 12 апреля утром был занят Сус. Патрули 1 и 8 армии продолжают продвигаться на север между берегом и прибрежными высотами. Французские войска продвигаются в горном районе на восток от долины Уссельтина. Далее на север, в районе операций 1 английской армии, войска союзников также продвинулись вперёд в районе Меджез-Эль-Баба и Мюншара. 13 апреля части 8 и 1 английской армий соединились в районе Кайруана.

Алжирское радио передаёт, что 13 апреля авангарды 8 армии достигли Энфидавилля. Англичанами захвачена в плен почти вся итальянская дивизия «Витторна» («витторна» по итальянски означает «победа»). Агентство Рейтер передаёт, что, начиная с 20 марта, одна только 8 английская армия захватила 20.000 пленных.

11 и 12 апреля американская авиация бомбардировала порт Неаполь.

КАЗНЬ ТРЁХ СТУДЕНТОВ МЮНХЕНСКОГО УНИВЕРСИТЕТА

ЛОНДОН, 13 апреля (ТАСС).

Газета «Дейли мейл» сообщает, что недавно в Мюнхенском университете были обнаружены антигитлеровские листовки, в которых Гитлер был назван убийцей. Некоторое время спустя власти обнаружили антигитлеровские лозунги, написанные на стенах некоторых зданий фашистской партии в Мюнхене. Листовки, найденные в Мюнхенском университете, получили широкое распространение в самом Мюнхене и других частях Баварии. Гестапо произвело аресты.

Среди арестованных были студенты Ганс Шолль и Христоф Пробст и студентка София Шолль. Всем трём было пред'явлено обвинение в «подготовке акта государственной измены и действиях в пользу противника». Во время процесса обвиняемые проявили большое мужество. Ганс Шолль, обращаясь к судьям, заявил: «Скоро вы будете стоять там, где стою сейчас я». Немедленно после вынесения смертного приговора студенты были казнены.

Растёт антигитлеровское движение в оккупированных странах

ЛОНДОН, 13 апреля (ТАСС).

Как передаёт агентство Рейтер, 9 апреля — день третьей годовщины немецкой оккупации Норвегии — норвежские патриоты отметили различными демонстрациями единства в своей борьбе против немецких оккупантов. Ещё задолго до этого дня нелегальные патриотические организации обратились к норвежскому народу с призывом в знак протеста против немецкой оккупации демонстративно не выходить 9 апреля на улицы. По полученным сообщениям, 99 проц. населения городов и сельских местностей участвовали в этом всенародном протесте. 9 апреля улицы Осло и других норвежских городов были пусты. По ним проходили лишь германские патрули и отряды квислинговских штурмовиков.

Тайные радиостанции слушали передачи из Лондона выступлений норвежского короля Хокона и премьер-министра Ниогорсвольда.

* * *

ЛОНДОН, 13 апреля (ТАСС).

В бельгийском городе Монс на днях произошла антифашистская демонстрация, в которой участвовало несколько сот бельгийских женщин.

По полученным сведениям, в Валлонском Брабанте бельгийскими патриотами приведены в негодность 13 вагонов и 11 паровозов, предназначавшихся для отправки в Германию. В Брюсселе на заводе «Рудю каучук» патриоты уничтожили 34 машины.

ВОЙНА НА ТИХОМ ОКЕАНЕ

ЛОНДОН, 12 апреля (ТАСС).

Как официально сообщается, 45 японских самолётов произвели налёт на суда союзников в районе залива Оро (Новая Гвинея). В воздушном бою сбито 23 японских самолёта. Потери союзников в воздухе незначительны. Одно судно водоизмещением в 2.000 тонн было вынуждено выброситься на берег.

Авиация союзников подвергла бомбардировке японские военные об'екты в Маданге (Новая Гвинея), бухте Финша, районе реки Ирравади и вблизи Таунгап (Бирма).

УСИЛЕНИЕ НЕДОВОЛЬСТВА И ПОРАЖЕНЧЕСКИХ НАСТРОЕНИЙ В ИТАЛИИ

СТОКГОЛЬМ, 11 апреля (ТАСС).

Итало-фашистская газета «Пополо д'Италиа» опубликовала статью, в которой отмечает, что особенно большую тревогу правящих кругов Италии вызывает рост числа «распространителей всяческих слухов», проникновение в различные слои народа настроений «пораженчества и усталости от войны». Фашистская газета считает, что «в тылу нет порядка» и требует усиления репрессий против «недовольных».

Иностранная хроника

В нынешнем году в США намечена выплавка 92 миллионов тонн стали—на 7 процентов больше, чем в прошлом году.

* * *

В Брюсселе арестованы в качестве заложников все виднейшие юристы.

НАСЕЛЕНИЕ АВСТРИИ ОКАЗЫВАЕТ СОПРОТИВЛЕНИЕ «ТОТАЛЬНОЙ МОБИЛИЗАЦИИ»

ЛОНДОН, 13 апреля (ТАСС).

Газета «Ди цейтунг» пишет, что население Австрии оказывает твёрдое сопротивление «тотальной мобилизации», проводимой гитлеровцами. Уклонения от мобилизации приняли массовый характер. Гитлеровский наместник в Зальцбурге Шеель, совершивший недавно инспекционную поездку по своему округу, вынужден был признать, что население не проявляет никакого желания работать на Германию и что каждый призванный находит всякие предлоги, чтобы увильнуть от мобилизации. Шеель угрожает принять самые строгие меры против подобных лиц.

В стране растёт саботаж. Гитлеровская газета «Фелькишер беобахтер» признаёт, что саботаж в Вене принял такой большой размах, что местные оккупационные власти об'явили специальную кампанию по борьбе с саботажем.

ЗВЕРСТВА ГИТЛЕРОВСКИХ ЛЮДОЕДОВ В ПОЛЬШЕ

ЛОНДОН, 13 апреля (ТАСС).

Агентство Рейтер передаёт, что гитлеровцы приступили в Кракове к «ликвидации» еврейского гетто путем истребления его населения. В течение 3 дней агенты гестапо убили в Кракове свыше 1000 евреев, а остальных отправляют на грузовиках в концентрационный лагерь в Освенциме, где их умертвляют с помощью газов и электрического тока.

ИЗВЕЩЕНИЯ

Сегодня, в 8 ч. 30 м. веч., в Доме партпросвещения им. Л. М. Кагановича продолжение цикла «Урал в отечественной войне». Лекцию «Транспорт Урала в период великой отечественной войны» читает академик тов. Образцов.

15 апреля, в 8 час. 30 мин. веч., там же, продолжение цикла лекций по истории международных и дипломатических отношений. Лекцию на тему: «Тройственный союз и образование Антанты» читает кандидат исторических наук тов. Руткевич.

Ответственный редактор Л. С. ШАУМЯН.

Государственный театр оперы и балета имени А. В. Луначарского
Сегодня КАРМЕН
15-IV ГРОЗА
16-IV с уч. засл. арт. Лепешинской и Габович ЛЕБЕДИНОЕ ОЗЕРО
17-IV с уч. Л. Я. Пантофель-Нечецкой СЕВИЛЬСКИЙ ЦИРЮЛЬНИК

Центральный театр Красной Армии
Сегодня БЕССМЕРТНЫЙ
15-IV КОВАРСТВО и ЛЮБОВЬ

Свердловский государственный драматический театр
Сегодня ЖДИ МЕНЯ
15-IV ВАССА ЖЕЛЕЗНОВА
17-IV Ночной КОНЦЕРТ. Нач. в 12 час. ночи. Билеты продаются.

Государственный театр музыкальной комедии
Сегодня СВАДЬБА В МАЛИНОВКЕ
15-IV ЗАКРЫТЫЙ СПЕКТАКЛЬ

Дом культуры железнодорожников
Ежедневно демонстрируется кинокартина Союзкинокурналы №№ 3, 5, 6, 7, 8.
15-IV Концертно-цирковой ансамбль Дома Военно-Морского Флота г. Владивостока.

Театр юных зрителей
Сегодня, нач. в 4 час. дня, абон. 4, КРАСНАЯ ШАПОЧКА
15-IV, нач. в 4 часа дня, абон. 7, КРАСНАЯ ШАПОЧКА

Концертный зал Филармонии
Сегодня гастроли концертно-циркового ансамбля Дома Военно-Морского Флота гор. Владивостока
16-IV КОНЦЕРТ Веры Духовской.
17 и 18-IV КОНЦЕРТЫ Белорусского государств. ансамбля ПЕСНИ и ТАНЦА (состав 60 арт.).
17-IV Ночной КОНЦЕРТ. Нач. в 12 ч. 30 м. ночи.

Сегодня в кинотеатрах:
СОВКИНО — Секретарь райкома. ТЕМП — Сталинград. МЮД — Сталинград, детское —Дарино. СТАЛЬ—Георгий Саакадзе. ОКТЯБРЬ—Сталинград.

Свердловский государственный драматический театр.
Понедельник, 19 апреля
Работники искусств—детям фронтовиков
К. Симонов ЖДИ МЕНЯ
Нач. в 8 час. вечера. Билеты продаются в кассе театра.

Уральское отделение всесоюзного инженерно-технического общества энергетики и электросвязи (УралНИТОЭ)
проводит по вторникам с 8 до 10 часов вечера **лекции и консультации специалистов** в помещении дома Печати, ул. Ленина, 17, (парткабинет Сталинского РК ВКП(б), 4-й этаж, комн. 105).
Календарь на апрель месяц 1943 года.
20 апреля. Доклад:—**Основные вопросы экономии электроэнергии, потребляемой рабочими машинами.** Читает профессор-доктор **Пресс С. Л.**
Консультация—**«Вопросы грозозащиты и изоляций»** ведет доц. **Борисоглебский П. В.**
27 апреля. Доклад **«Постановка учета и экономии электроэнергии в трансформаторно-сетевом хозяйстве промпредприятий».** Читает профессор **Иванов В. П.**
Приглашаются члены УралНИТОЭ и все заинтересованные лица предприятий и организаций.
Заявки на дополнительные темы принимаются по адресу: г. Свердловск, ул. Антона Валек, 11-а, УралНИТОЭ, телефон Д1-49-42.

Свердловское городское управление местной промышленности
об'являет прием на курсы по следующим специальностям: **бухгалтеров**—срок обучения 4½ мес., **счетоводов**—3 мес., **сапожников** — 3 мес., **жестянщиков**—2 мес.
Принятые на курсы обеспечиваются стипендией от 150 до 225 р. в месяц, в зависимости от успеваемости. После окончания курсов учащиеся направляются на работу на предприятия местной промышленности в гор. Свердловске.
На курсы принимаются мужчины и женщины в возрасте от 14 до 45 лет. Общежитие не предоставляется. Заявления направлять по адресу: г. Свердловск, ул. Андре Марти, 4-а (бывшая 2-я Мельковка).

Нитом Востока извещает, что 14 апреля, в помещении Главуралмета (Деловой дом, 4-й под'езд, 2-й этаж) состоится доклад на тему:
«Поверхностная закалка с использованием задержки распада переохлажденного аустенита».
Доклад, засл. деятель науки и техники генерал-майор П. В. Гевелинг.
Начало в 8 часов вечера.

Требуются на постоянную работу **наборщики, печатники, ученики,** в наборный и печатный цеха, **электромонтер, слесарь, гравер, экономист-нормировщик,** вспомогательные **рабочие, уборщицы.**
С предложением обращаться по телефону Д1-34-86 с 9 часов утра до 6 часов вечера.

Адрес редакции: Свердловск, ул. Ленина, 47, 4-й этаж. Телефоны редакции: ответственный редактор Д1-19-07, заместитель ответственного редактора Д1-43-07, ответственный секретарь Д1-38-93, отдел партийной жизни и пропаганды Д1-39-10, промышленно-транспортный отдел Д1-82-86, Д1-39-10, сельскохозяйственный отдел Д1-97-47, отдел писем Д1-39-76, Д1-35-94, по вопросам торговли и быта звонить Д1-39-10, по вопросам информации Д1-21-42. Военный отдел Д1-28-03. Зав. издательством Д1-91-26, отдел об'явлений Д1-52-00.

Газетно-журнальная типография издательства «Уральский рабочий», Свердловск, ул. Ленина, 47. Заказ № 5185. НС21559.