СРЕДА 2 ДЕКАБРЯ 1942 г.

Пролетарии всех стран, соединяйтесь!

# УРАЛЬСКИЙ РАБОЧИЙ

ОРГАН СВЕРДЛОВСКОГО ОБЛАСТНОГО И ГОРОДСКОГО КОМИТЕТОВ ВКП(б), СВЕРДЛОВСКОГО ОБЛАСТНОГО СОВЕТА ДЕПУТАТОВ ТРУДЯЩИХСЯ

XXVI ГОД ИЗДАНИЯ

№ 284 (8206)

ЦЕНА НОМЕРА 15 КОП.

## ВАЖНЕЙШАЯ ЗАДАЧА ПАРТИЙНЫХ ОРГАНИЗАЦИЙ

Радостные вести, идущие с фронтов отечественной войны, подготовка к годовому рапорту товарищу Сталину о выполнении клятвы — все это вызывает в сердце каждого трудящегося сталинского Урала непреодолимое желание работать еще лучше, давать воинам героической Красной Армии еще больше грозного оружия для разгрома ненавистного врага.

Желания и чаяния уральских оружейников прекрасно выразили стахановцы Нижнего Тагила: в ответ на обращение Свердловского обкома ВКП(б) ко всем трудящимся области нижнетагильские стахановцы решили об'явить декабрь месяцем ударной, фронтовой работы и с 1 декабря всем стать на сталинскую вахту.

Их примеру, несомненно, последуют не только коллективы предприятий Свердловска, но и других городов, а также трудящиеся деревни. Задача сейчас сводится к тому, чтобы в декабре не только выполнить государственные планы, но и перевыполнить их, вписать в лицевые счета дополнительную боевую продукцию, выданную сверх плана в фонд усиления помощи уральцев героическим бойцам Сталинградского и Центрального фронтов. К этой цели должны быть направлены все усилия партийных организаций. От того, как партийные организации поведут массово-политическую работу вокруг подготовки к рапорту уральцев товарищу Сталину, вокруг выполнения обязательств, данных вождю, как осуществят они свою организующую роль в месяц фронтовой работы, всецело зависит успех нашего общего дела: крепче помочь фронту.

Опыт передовых партийных организаций учит, какую великую силу имеет партийно-политическая работа. Борясь за честь первыми подписать рапорт товарищу Сталину, партийная организация кузнечного цеха Уралмашзавода (секретарь тов. Соминич) развернула большую массово-политическую работу. На специальной доске в цехе ежедневно обнародывают результаты выполнения социалистических обязательств каждым рабочим. Агитаторы тт. Макеев, Шибанов и многие другие широко популяризировали обращение обкома ВКП(б), провели беседы и политинформации на каждом производственном участке. Этому же вопросу были посвящены собрания партийной, комсомольской и профсоюзной организаций цеха. Под'ем политической активности позволил коллективу цеха в ноябре увеличить производительность труда более, чем на 20 процентов по сравнению с октябрем.

Сейчас, как никогда, возрастает роль партийных групп на производстве. Они находятся в самой гуще масс, — там, где решается судьба плана. Умело возглавляя социалистическое соревнование, борьбу за высокую производительность труда, они могут достичь изумительных результатов в выполнении планов, экономии топлива и электроэнергии, удешевлении продукции.

Священный долг коммуниста—прежде всего самому трудиться по-фронтовому, образцово выполнить каждое обязательство, под которым он подписался в новогоднем письме уральцев товарищу Сталину вместе со всей массой беспартийных. Но неот'емлемое качество большевика — быть всегда вожаком масс, увлекать своим примером весь коллектив на самоотверженный стахановский труд. Хорошо выполняют роль вожаков нижне-тагильские коммунисты-коксовики. Члены партии, старшие локовые тт. Овечкин и Вальчуковский сами работают, как полобает коммунистам, и, кроме того, усердно обучают молодежь. А вот и результаты: количество стахановцев в коксовом цехе за этот год выросло больше, чем в два раза.

Борьбу за план во многом решает организационно-партийная работа. Особое внимание должно быть уделено сейчас расстановке партийных сил, контролю партийной организации над тем, как административно-хозяйственное руководство предприятия, цеха, бригады, колхоза, совхоза, МТС заботится о выполнении обязательства каждым трудящимся. Там, где партийная организация ослабляет контроль, хозяйственные успехи крайне недолговечны.

Два раза серовские доменщики завоевывали переходящее Красное Знамя Государственного Комитета Обороны, а затем это знамя потеряли. Почему? Плохо работали горновые? Нет. Плохо трудились рабочие на колошнике? Тоже нет. Все дело в том, что партийная организация цеха (секретарь тов. Никитин) успокоилась на достигнутом, ослабила организационную работу, ослабила партийный контроль. Многочисленные факты нарушения технологии не вызывали тревоги. Общественность цеха не была мобилизована на выполнение обязательств, принятых в новогоднем письме уральцев товарищу Сталину.

Обращение Свердловского обкома ВКП(б) еще раз напоминает, что для уральцев нет более священного, более почетного долга, чем выполнить клятву вождю слово в слово. Партийные организации должны активизировать участие и коммунистов, и беспартийных в социалистическом соревновании, ибо наилучшее выполнение обязательств перед товарищем Сталиным составляет сейчас основное содержание социалистического соревнования.

Особенно это требование относится к большевикам села. Борьба за выполнение клятвы вождю на селе должна быть развернута прежде всего под знаком быстрейшего завершения обмолота и вывозки хлеба на государственные склады. Чем скорее завершим сдачу хлеба государству и Красной Армии, тем ближе будет победа над врагом.

Общеизвестный большевистский принцип: «Принял обязательство — выполни, дал слово — сдержи» приобретает теперь исключительное значение и составляет неот'емлемую часть гражданского долга партийного и непартийного большевика.

Большевики города и села! Все силы —на выполнение клятвы уральцев товарищу Сталину. В декабре — месяце фронтовой работы — сделаем все для того, чтобы каждый коллектив завода, колхоза, машинно-тракторной станции, советского учреждения мог с честью заявить: свое слово перед вождем мы сдержали, клятву выполнили.

### ПРИБЫТИЕ В СССР ЛЕТЧИКОВ СРАЖАЮЩЕЙСЯ ФРАНЦИИ

В СССР прибыла группа летчиков Сражающейся Франции, из'явивших желание бороться бок-о-бок с советскими летчиками против общего ненавистного врага—итало-германских фашистов. В составе группы около 20 офицеров и 40 младших командиров и рядовых. Среди участников группы—ряд выдающихся французских летчиков, уже отличившихся в войне против немецко-фашистских сил. Один из летчиков—капитан, уроженец Лотарингии, известный своим мастерством высшего пилотажа, сбил 6 и подбил 5 вражеских самолетов. Многие другие участники группы показали высокие образцы отваги и героизма в схватках с итало-германской авиацией. (ТАСС).

## Уральцы, будьте в труде достойными своего земляка Ивана Бездидько, прославленного в боях защитника Сталинграда!

Минометная батарея старшего лейтенанта Ивана Тихоновича Бездидько заслужила среди защитников Сталинграда широкую известность исключительной меткостью огня. По далеко не полным данным, к 3 ноября она уничтожила на улицах города 4 минометных батареи противника, 2 танка, 4 станковых пулемета, пушку, 3 автомашины, радиостанцию и до 4 рот немецкой пехоты. Счет снайперской батареи сейчас намного вырос. Иван Бездидько—житель с. Александровского, Красноуфимского района, Свердловской области.

Ниже мы печатаем корреспонденцию, полученную нами по телеграфу со Сталинградского фронта, о замечательных мастерах своего дела—минометчиках лейтенанта Бездидько.

### Батарея, которая не знает, что такое „мимо“

СТАЛИНГРАДСКИЙ ФРОНТ (по телеграфу).

Лейтенант Бездидько достал из кармана гимнастерки записную книжку и аккуратно занес в нее итог работы своей минометной батареи за день. Уничтожено 75-миллиметровая пушка с расчетом. Разбит станковый пулемет. Уничтожен наблюдательный пункт с командой.

Много вражеской техники и живой силы уничтожила батарея. Это о ней пошла легенда среди бойцов. Говорили, будто появились новейшие минометы, которые с исключительной силой наносят немцам огромные потери. Кто-то дал этой батарее кличку «Иван Грозный». Минометчики подавляли и разбивали немецкие артиллерийские батареи, пулеметы, крошили блиндажи, разметали и вгоняли в землю вражеские взводы и роты. И все-таки это были самые обыкновенные минометы. Дело было в людях, в совершенстве овладевших своим оружием. Прибыв на огневую позицию, командир батареи товарищ Бездидько организовал наблюдение. Достаточно было сообщить на батарею ориентиры, у которых появился противник, и батарея сразу накрывала его смертоносным огнем.

Бой шел в Сталинграде у железнодорожной насыпи. По одну сторону ее залегли наши бойцы, по другую—противник. Их разделяло всего шесть метров. Наше пехотное подразделение запросило поддержки огнем. Но как открывать огонь, когда малейшая неточность, даже снос ветром и мины могут попасть в своих.

— Сто метров правее!—скомандовал лейтенант Бездидько. Мины легли справа от насыпи. Тогда, пользуясь уже имеющимися данными пристрелки, Бездидько ударил по врагу.

— Словно кто-нибудь взял мины за стабилизатор и воткнул их в землю за насыпью!—восторженно сообщили с поста наблюдения.—Ни один фашист не ушел, и ни один осколок не залетел на нашу сторону.

Успех боя был решен. Чтобы метко разить противника, нужно терпеливо за ним наблюдать, неустанно вести разведку. Лейтенанта Бездидько часто можно встретить на наблюдательных пунктах стрелковых подразделений. С любого места он может дать приказ открыть огонь, и огонь этот будет точен. У всех расчетов есть таблицы, разработанные их командиром, есть ориентиры, а наводчики достигли автоматической точности и не знают промаха.

Однажды разведка обнаружила немецкую кухню. Лейтенант Бездидько рассматривал в стереотрубу, как расхаживает возле кухни повар, как начинают там собираться проголодавшиеся фрицы. Когда лейтенант насчитал 70 немцев, он приказал открыть огонь осколочными минами. Первым же залпом кухня была разбита, несколько фашистов упало, а уцелевшие бросились в блиндаж. Этого и ждал Бездидько.

— Замедленного действия!—отдал он новый приказ. Мины замедленного действия обрушились на блиндажи, пробили накаты и подняли к небу столбы земли. Уже много дней немцы охотятся за грозной батареей, которая не дает им покоя. Немецкая артиллерия неустанно обстреливает позиции минометчиков, самолеты бомбят их с воздуха. Но умелое использование местности, тщательное окапывание и хорошая маскировка дают возможность минометчикам работать без потерь. За все время на огневой позиции не был ранен ни один человек.

— Мои люди знают,—говорит Бездидько,—чем больше убьешь врагов, тем меньшей опасности подвергнешься сам.

И грозная батарея неутомимо уничтожает немцев. Умело работают командир расчета старший сержант Шарфутдинов, наводчики младший сержант Колобанов и красноармеец Трашев, заместитель политрука Власовских. Это настоящие снайперы своего дела.

**Красноармейская газета «Сталинское знамя».**

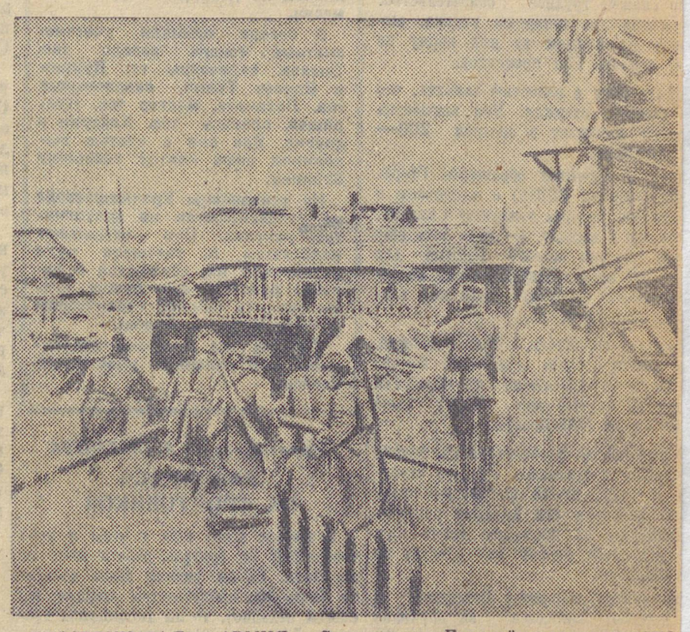

ДЕЙСТВУЮЩАЯ АРМИЯ. Сталинград. Гвардейцы-артиллеристы Н-ской противотанковой батареи, уничтожившие в боях за Сталинград 8 немецких танков, ведут огонь.

Фото Э. Евзерихина (Фотохроника ТАСС).

## В РАЙОНЕ ВЕЛИКИХ ЛУК

ЦЕНТРАЛЬНЫЙ ФРОНТ, 30 ноября (спец. корр. ТАСС). Наши части, преодолевая сопротивление противника, продолжают вести наступательные бои. Отбивая контратаки немцев, советские войска продвинулись вперед и заняли несколько населенных пунктов.

Каждый день боев богат проявлениями массового героизма. Красноармеец Степанов, увидев, что бойцы его взвода задержались перед проволочными заграждениями, вырвался вперед, бросил на проволоку шинель и перескочил через заграждение. За Степановым бросились остальные бойцы взвода. Красноармеец Сюдкин в жаркой рукопашной схватке с врагом уничтожил 8 немцев. Разведчик-комсомолец Игнатьев был ранен в ногу. Ему предложили отправиться в санчасть, но он отказался. Отважный комсомолец бросился к немецкому противотанковому орудию и из автомата уничтожил его расчет.

Заместитель командира роты по политчасти лейтенант Горбань заменил в разгар боя выбывшего из строя командира и повел подразделение вперед. Он первым прыгнул в траншею противника и в упор застрелил трех немцев. Рота под командованием Горбань блестяще выполнила боевое задание. В короткой, но ожесточенной схватке красноармейцы выбили гитлеровцев с их позиции.

Враг часто бросает в контратаку группу танков с автоматчиками. Подразделение под командованием старшего лейтенанта Назарова было атаковано шестью танками и автоматчиками. Красноармейцы дружным ружейно-пулеметным огнем отсекли автоматчиков от танков и уничтожили их. Один вражеский танк был подбит нашими бойцами из противотанковой пушки, но продолжал с места вести огонь. Назаров подполз к танку и поджог его горючей смесью. Два других танка были подбиты бронебойщиками, остальные повернули назад.

Немецкое командование подбрасывает новые дивизии, но они быстро тают под ударами наших частей. Враг несет большие потери в живой силе и технике.

**Е. КОРЯВИЧЕВ.**

## Разгром вражеского опорного пункта

ДЕЙСТВУЮЩАЯ АРМИЯ, 30 ноября (спец. корр. ТАСС). Высота Безымянная была ключом к немецким укреплениям на одном из участков фронта северо-западнее Сталинграда.

В ожесточенном бою красноармейцы захватили окопы переднего края обороны противника. Но высота тщательно укрепленная немцами, преградила им дорогу. Фланговым огнем гитлеровцы не давали бойцам продвигаться вперед.

Командир подразделения Клочко отдал приказ:

— Взять высоту!

Скоро советские пехотинцы под прикрытием огневого вала стали методически накапливаться на подступах к вражеским позициям. Гитлеровцы огрызались пулеметными очередями, минометным огнем. Но ударные группы справа и слева продолжали продвигаться к высоте, подавляя огневые точки противника.

Немцы прибегали к своему излюбленному приему: с флангов по нашей пехоте ударили пулеметы, чтобы заставить ее залечь на пристрелянном рубеже. Тогда из группы советских бойцов выдвинулся красноармеец Бабич.

— Вперед, за мной! — воскликнул Бабич и первый бросился к неприятельским окопам. За ним бросились остальные красноармейцы. Старший сержант Грибов с группой бойцов в 6 человек прорвался вперед и скоро уже бы в неприятельских окопах. Завязалась рукопашная схватка. Немцы не выдержали натиска и стали отходить.

Через несколько минут начался штурм высоты. Первым достиг вершины высоты Грибов. Он наколол на штык кусок кумача и, подняв это импровизированное знамя над головой, воскликнул:

— За родину, за Сталина!

## ОТ СОВЕТСКОГО ИНФОРМБЮРО

*Утреннее сообщение 1 декабря*

В течение ночи на 1 декабря в районе **Сталинграда** и на **Центральном** фронте наши войска продолжали наступление на прежних направлениях.

* * *

В южной части гор. Сталинграда наши войска отбили несколько атак противника, следовавших одна за другой. В этом бою гитлеровцы потеряли убитыми до 300 солдат и офицеров. На другом участке наши подразделения выбили гитлеровцев из 8 ДЗОТ'ов и блиндажей. Огнем артиллерии и минометов уничтожено 27 огневых точек противника.

* * *

Северо-западнее Сталинграда наши войска вели наступательные операции. Бойцы Н-ской части заняли укрепленный пункт противника, уничтожив при этом 250 немецких солдат и офицеров. Подбито 6 и сожжено 4 вражеских танка. Захвачено 5 орудий, 7 минометов, 11 пулеметов и 21 автомашина. На другом участке были рассеяны артиллерийским и минометным огнем танки и пехота противника, пытавшиеся атаковать наши части.

* * *

Юго-западнее Сталинграда наши войска с боями продвигались вперед. Цепляясь за населенные пункты, противник пытается задержать наступление советских войск, но под ударами артиллерии, танков, подвижных отрядов пехоты и кавалерии вынужден откатываться на юго-запад. В течение ночи в районе двух населенных пунктов нашими частями истреблено свыше 700 солдат и офицеров противника. Уничтожено 16 орудий, 39 пулеметов и 43 автомашины. Захвачены трофеи и пленные. На другом участке наши кавалеристы захватили 50 автомашин и большой обоз с военным имуществом.

* * *

На Центральном фронте наши войска, преодолевая сопротивление противника, заняли несколько населенных пунктов. Упорные бои идут за каждое селение, превращенное немцами в укрепленный оборонительный пункт. На одном из направлений нашим соединением разгромлены штабы танкового и стрелкового полков противника. В ходе боя уничтожено до 1.000 немецких солдат и офицеров. У населенного пункта К. танков и большая группа немецких автоматчиков контратаковали подразделение старшего лейтенанта Назарова. Ружейно-пулеметным огнем немецкие автоматчики были отсечены от танков. Оставив на поле боя 3 подбитых танка и много трупов, немцы отошли на исходные позиции.

* * *

Отряд витебских партизан в бою с немецкой карательной экспедицией истребил 50 гитлеровцев. Оставшиеся в живых каратели спаслись бегством. Несколько дней спустя партизаны совершили налет на гарнизон противника в населенном пункте и истребили свыше 100 немецко-фашистских оккупантов. Партизаны захватили склад с продовольствием, награбленным гитлеровцами у населения. Продовольствие возвращено колхозникам ближайших деревень.

* * *

Пленный радист унтер-офицер 3[illegible] немецкой пехотной дивизии Зигфр[illegible] Шауфельд рассказал: «Наступлен[illegible] русских в районе Сталинграда явило[illegible] полной неожиданностью. В этом, в[illegible] ничего удивительного. Три месяца [illegible] дня на день мы все ждали паден[illegible] Сталинграда. В ноябре был получ[illegible] новый приказ Гитлера, в котором [illegible] требовал во что бы то ни стало з[illegible] хватить Сталинград и обеспечить во[illegible] ским зимние квартиры. Мы надеялис[illegible] что нам после этого предоставят дл[illegible] тельный отдых. Когда я принял перв[illegible] радиограммы о том, что русские пр[illegible] рвали наши укрепления, этому сообщ[illegible] нию в штабе не поверили. Мне прик[illegible] зали запросить части, оборонявшие п[illegible] редний край. Но уже было поздно [illegible] на наши позывные никто не отвеча[illegible] Позднее мы приняли от соседних д[illegible] визий несколько панических рад[illegible] грамм. Ночью передовые отряды ру[illegible] ских настигли нас, захватили рад[illegible] станцию, а меня взяли в плен».

*Вечернее сообщение 1 декабря*

В течение 1 декабря наши войска в районе гор. **Сталинграда** и на **Центральном** фронте, преодолевая упорное сопротивление противника, продолжали наступление на прежних направлениях и заняли несколько населенных пунктов.

За 30 ноября в районе Сталинграда наши летчики уничтожили 50 трехмоторных транспортных самолетов противника.

* * *

30 ноября частями нашей авиации на различных участках фронта уничтожено до 20 танков, более 300 автомашин с войсками и различными грузами, разбито 2 железнодорожных состава, подавлен огонь 15 артиллерийских и 5 минометных батарей, взорвано 3 склада боеприпасов, рассеяно и частью уничтожено до полка пехоты противника.

* * *

В заводском районе Сталинграда наши войска вели огневой бой и разведку противника. Наши подразделения отбили атаки мелких групп немецкой пехоты и блокировали ряд ДЗОТ'ов и зданий, занятых противником. В течение дня уничтожено до 300 вражеских солдат и офицеров. На южной окраине города происходила артиллерийская и минометная перестрелка.

* * *

Северо-западнее Сталинграда наши войска вели наступательные бои на левом берегу реки Дон. Противник оказывает сопротивление, пытаясь задержать продвижение советских частей. Наши бойцы взламывают неприятельскую оборону и продвигаются вперед. Бойцы Н-ской части на подступах к одному укрепленному пункту захватили 40 подбитых немецких танков, которые использовались гитлеровцами как огневые точки. В бою уничтожено много немецких солдат и офицеров. Противник пытается на транспортных самолетах подвозить своей группировке под Сталинградом боеприпасы и продовольствие. Наши летчики сбили в воздухе 20 и уничтожили на аэродромах 30 немецких самолетов «Юнкерс-52». Всего, таким образом, в течение дня в районе Сталинграда уничтожено 50 трехмоторных транспортных самолетов противника.

* * *

Юго-западнее Сталинграда наши войска закрепляли занятые позиции и на отдельных участках продолжали продвигаться вперед. Н-ское соединение уничтожило 700 немецких солдат и офицеров, 8 танков, 3 бронемашины, 74 автомашины, 7 орудий, разрушило 66 блиндажей и ДЗОТ'ов противни[illegible] Большой успех одержали танкис[illegible] Н-ской части. В бою с врагом о[illegible] уничтожили 11 шестиствольных ми[illegible] метов, 10 бронемашин и разгромили [illegible] батальона немецкой пехоты.

* * *

На Центральном фронте наши войс[illegible] продолжали вести наступательные бо[illegible] В районе западнее Ржева бойцы [illegible] командованием тт. Андрюшенко и Н[illegible] шина, преодолевая упорное сопротив[illegible] ние противника, заняли несколько [illegible] селенных пунктов. В этих боях нем[illegible] потеряли убитыми свыше тысячи с[illegible] дат и офицеров. Захвачено 3 танка, [illegible] орудий, 30 автомашин, 3 радиостанц[illegible] 5 складов с боеприпасами, 2 вещев[illegible] и 2 продовольственных склада, 47 т[illegible] сяч патронов и другое военное иму[illegible] ство. В районе восточнее Великих Л[illegible] бойцы части, которой командует т[illegible] Михайлов, уничтожили 1.700 гитлер[illegible] цев и подбили 9 немецких танков [illegible] бронемашин.

* * *

На Ленинградском фронте на[illegible] снайперы за 3 дня истребили свы[illegible] 700 вражеских солдат и офицеров. [illegible] нем артиллерии и минометов разру[illegible] ны 20 ДЗОТ'ов, 14 блиндажей и з[illegible] лянок, уничтожены 6 станковых п[illegible] леметов, 2 орудия, миномет и 10 ав[illegible] машин противника с боеприпасами [illegible] продовольствием.

* * *

Отряд витебских партизан за [illegible] месяца боевой деятельности разгром[illegible] 7 фашистских волостных управ, с[illegible] 9 мостов на шоссейных дорогах и [illegible] требил 340 немецких солдат и офи[illegible] ров. Кроме того, партизаны этого [illegible] ряда пустили под откос железнодор[illegible] ный эшелон противника.

* * *

Юго-западнее Сталинграда, на т[illegible] ритории, очищенной от противника, [illegible] наружено 4 трупа красноармейцев, [illegible] мученных гитлеровцами. Захватив [illegible] плен раненых советских бойцов, нем[illegible] ко-фашистские мерзавцы подвергли [illegible] чудовищным издевательствам и з[illegible] ским пыткам. Бандиты раздели пл[illegible] ных догола. Одному бойцу палачи [illegible] несли две ножевых раны и изреза[illegible] кисти рук. Двум бойцам фашисте[illegible] изверги перерезали шеи и вырвали [illegible] них половые органы. У четве[illegible] красноармейца разбита вся голова. [illegible] ны убитых бойцов фашисты бро[illegible] на окраине населенного пункта.

(Принято по ради[illegible]

*ДЕКАБРЬ—МЕСЯЦ ФРОНТОВОЙ РАБОТЫ*

## ПОЧИН СТАХАНОВЦЕВ НИЖНЕГО ТАГИЛА ПОДХВАЧЕН!

### Предприятия области включаются в соревнование за лучшую подготовку к рапорту товарищу Сталину

★

### ЗА ДОСРОЧНОЕ ВЫПОЛНЕНИЕ ДЕКАБРЬСКОГО ПЛАНА

Коллектив нашего рудника имеет право сказать, что в трудовых делах он старается не отставать от Красной Армии Самоотверженной работой в октябре пышминские горняки завоевали переходящее Красное Знамя Государственного Комитета Обороны.

В ноябре, несмотря на встретившиеся большие трудности, мы досрочно закончили увеличенный план. По добыче руды он перекрыт на 15,4 процента. Прирост добычи по сравнению с октябрем составляет 10,8 процента. На 35,6 процента перевыполнен план горнопроходческих работ.

Отлично закончил месяц и коллектив нашей обогатительной фабрики. Он перевысил программу по извлечению спецметаллов на 4 процента, а по выпуску медного концентрата дал прирост по сравнению с октябрем в 43,2 процента.

При подписании новогодней клятвы товарищу Сталину наш коллектив обязался завершить годовую программу ко Дню Сталинской Конституции—5 декабря. Слово свое мы держим крепко. Годовую добычу (в металле) мы завершили досрочно еще 21 ноября, горнопроходческие работы в счет годовой программы закончили 25 ноября, а программу по выпуску спецметалла — 7 ноября.

О том, как выполняется клятва товарищу Сталину, говорит и тот факт, что на руднике нет отстающих рабочих, а средняя производительность в ноябре составила 117 процентов.

Лучшие наши стахановцы бурщики тт. Гарипов, Бугров, Гаязштдинов, Гарипов, Соколов, Горшков в среднем выполняют задание на 130—165 проц. Катали Галиханов, Парамзин, Яковлев, Закиев и другие в ноябре дали свыше полутора норм каждый.

В ответ на обращение обкома ВКП(б) коллектив рудника обязался досрочно выполнить декабрьскую программу. Сейчас, когда стахановцы Нижнего Тагила об'явили декабрь месяцем фронтовой работы, горняки и обогатители нашего рудника говорят: «Последуем примеру тагильчан. Становимся на фронтовую сталинскую вахту. Подготовим боевой рапорт великому Сталину!».

**Л. КАГРАМАНЯН.**
**Управляющий Пышминским медным рудником, орденоносец.**

### Славно работают высокогорские горняки

Горняки Горы Высокой, показывающие все время образцы выполнения клятвы товарищу Сталину, завершили 29 ноября годовой план добычи руды.

Славно поработали высокогорцы в ноябре. Металлурги попросили их дать крупных руд, и они выполнили просьбу. Свыше 2000 тонн первосортной руды горняки собрали на территории рудника. За 5 дней была переоборудована одна секция промывочной фабрики, и впервые в зимних условиях получено с этой секции свыше 6300 тонн мытых руд.

На руднике — небывалый производственный под'ем. В ответ на обращение областного комитета партии поднялось соревнование за право первым подписать годовой отчет товарищу Сталину. Оно охватило все профессии. Горняки поклялись до конца года добыть сверх плана много десятков тонн руды.

★

### *Годовой план—досрочно*

☆ Верный клятве, принятой при подписании рапорта товарищу Сталину, коллектив завода Уралстроймеханизации закончил 30 ноября выполнением годовой программы.

**П. РОЖКОВ.**

☆ Предприятие, которым руководит тов. Дремлюга, на 40 дней раньше срока закончило годовую программу. В пяти основных цехах этого предприятия нет рабочих, не выполняющих норм. Замечательно работают бригады двухсотников тт. Цветкова, Анисимова, Наумова и Иванова.

### По новой технологии

Пуск второй завалочной машины в мартеновском цехе Алапаевского металлургического завода потребовал увеличенное число стальных литых мульд. Ранее употреблявшиеся клепанные мульды не отвечали техническим требованиям и быстро изнашивались.

Сталелитейный цех и до этого отливал мульды, однако в незначительном количестве. Впятеро увеличить производство мульд—такая задача была поставлена перед коллективом. Инициативу проявила бригада литейщиков тов. Петрусенко, изменившая технологию формовки и отливки мульд. По ее почину все бригады стали применять полупостоянную форму верха, расширили формовочную площадь, начали заранее готовить рабочее место, инструмент и приспособления. Дефицитный облицовочный материал—хромистый железняк —сталелитейщики заменили кварцитовым песком. Этим была устранена большая помеха в работе цеха, а сталелитейщики стали делать в пять раз больше мульд, чем раньше, и теперь полностью удовлетворяют требования мартеновцев.

**М. ФРИДМАН.**

★

### В ДЕКАБРЕ БУДЕМ РАБОТАТЬ ЛУЧШЕ, ЧЕМ В НОЯБРЕ

Как стало нам известно из вчерашнего номера газеты «Уральский рабочий», стахановцы Нижнего Тагила об'явили декабрь месяцем фронтовой работы. Безусловно, почин этот будет широко подхвачен на предприятиях области. Коллектив нашего завода примет активное участие в социалистическом соревновании за проведение ударного фронтового месячника с тем, чтобы лучше подготовиться к подписанию рапорта уральцев товарищу Сталину.

Наш завод имеет все условия для того, чтобы в декабре работать действительно по-фронтовому. Борьба за ноябрьский план (который значительно перевыполнен и по товарной продукции и по основным видам номенклатуры) закалила наших людей, подняла на новую высоту творческую инициативу масс. Недаром в ноябре мы достигли экономии остродефицитных высококачественных сталей, жидкого топлива и электроэнергии.

Стоит подчеркнуть, что программа ноября стала успешно выполняться с первой же декады. Уже к XXV годовщине Октября был выполнен план первой декады. Завод по итогам 20 дней прошлого месяца занял первое место среди инструментальных предприятий страны.

В ответ на обращение областного комитета ВКП(б) коллектив стал работать еще лучше. В третьей декаде мы дали столько инструмента, сколько никогда не давали. Особенно хорошо поработал коллектив цеха фрезеров, которым руководит тов. Медведев, и цех, где начальником тов. Гуревич.

Стахановцы завода горячо соревновались за то, чтобы иметь богатые лицевые счета. В них они записали много дополнительной продукции в фонд помощи героям Сталинграда. Лучший стахановец цеха фрезеров тов. Викторов в ноябре выполнил свыше трех норм. В этом же цехе молодые рабочие тт. Шалопугина, Бабкин, Куркина быстро овладели специальностями и выработали по две месячных нормы. В цехе мерительных инструментов стахановцы тт. Хилкова, Лаврова, Левинсон выработали каждая около трех норм. Такой же производительности добились недавно пришедшие на завод тт. Дорофеев, Загородный, Чернавцева. В цехе, где начальником тов. Игнатьев, высокую производительность показали рабочие тт. Васильев, Жуков, Колоколов, Пиркина, выработавшие по 3—4 месячных нормы. Таких рабочих у нас на заводе много.

Ставая, по примеру тагильчан, на сталинскую вахту, наш коллектив использует накопленный опыт и имеющиеся резервы с тем, чтобы в декабре работать еще лучше.

Прием к моменту подписания рапорта товарищу Сталину с еще лучшими производственными достижениями.

**А. ВОЛЯНИЦКИЙ.**
**Директор инструментального завода.**

### Передовые предприятия Камышлова

КАМЫШЛОВ, 1 декабря (по телефону). В ответ на обращение областного комитета партии, на предприятиях Камышловского района поднялась новая волна соревнования. В результате производственного под'ема завод Камизолятор, Промкомбинат, Пищекомбинат перевыполнили свои ноябрьские программы на 20—25 процентов. Перевыполнил свое задание и Кожзавод, который до ноября был в прорыве.

# ак мы выполняем новогоднюю клятву вождю

## Отчет дают стахановцы Уралмашзавода

Это была деловая товарищеская беседа. Лучшие люди Уралмашзавода собрались по приглашению заводского партийного комитета и редакции газеты «Уральский рабочий», чтобы поделиться опытом борьбы за выполнение новогодней клятвы уральцев товарищу Сталину и рассказать о своих планах на декабрь — фронтовой месяц.

В беседе приняли участие: знатный токарь завода тов. Спехов, сталевары тт. Дудкин и Валеев Талип, сверловщица тов. Лоханева, мастер тов. Кудряшев, слесарь тов. Хабарин и другие. Все они с честью выполнили свою клятву товарищу Сталину.

Но стахановцы Уралмашзавода не успокаиваются на достигнутых успехах. Они вскрывают недостатки и, указывая пути устранения их, обязуются в декабре работать еще лучше, чтобы усилить помощь героическим воинам Красной Армии.

Сегодня мы печатаем отдельные выступления участников беседы.

★

*Токарь П. К. СПЕХОВ*

### ОБУЧИЛ ТРИДЦАТЬ ДВУХ УЧЕНИКОВ

одписывая новогоднее письмо уральтоварищу Сталину, я взял на себя, о скажу, трудное обязательство: уживая два токарных станка, выять на каждом из них норму не е, чем на 130 процентов.

ейчас могу с радостью заявить, что слово я сдержал. Моя выработка смену достигает в среднем 200— процентов.

огда я прочитал обращение Свердкого обкома ВКП(б) о подготовке к писанию рапорта товарищу Сталину, пришел к выводу, — надо дать еще ше грозного боевого оружия для та. Об этом и заявил своему мастепопросил загрузить меня как слезаготовками.

абота спорилась, как никогда. клятву вождю выполняю! Вместо талей за всю смену я обработал детали за три часа. Норму свою олнил на 800 процентов.

никогда не удовлетворяюсь только твенными успехами, а всегда стремк тому, чтобы высокопроизводино работали все молодые рабочие, лившие за последнее время наш Без этого фронту как следует не жешь.

ав клятву товарищу Сталину, я усерднее принялся за обучение чков. В этом году уже помог 32 ым рабочим освоить сложную тую профессию и стать самостояными работниками за станок. Обуих по собственному методу.

альше я больше инструктировал ежи после работы, а в последнее я упор делаю на стахановскую у. Непосредственно у станка показываю новичкам, как установить де, как приступить к работе, чтобы делать лишних движений. Работа у сложная, индивидуальная, и потому методом легче научить токарному терству.

ногие из моих учеников — тов. ин и другие — уже сами обучают чков. Но, к сожалению, есть еще хе старые квалифицированные ра, которые мешают с передачей го опыта молодежи. Такое обвиня пред'являю кадровику тов. Желину. Сколько раз говорил ему: бери ика, работай с ним в один наряд, все мешает. Сейчас я вызвал тов. дыбина на социалистическое соревние и надеюсь, что в декабре он равит свою ошибку.

этом месяце обязуюсь работать еще е, чтобы выполнить все свои обязельства и завоевать почетное право ым подписать рапорт товарищу лину.

*Сверловщица Е. А. ЛОХАНЕВА*

### РАВНЯЕМСЯ НА ФРОНТОВИКОВ

В начале этого года у меня и моих товарищей по бригаде работа явно не ладилась. То ли умения было маловато (ведь на производство пришли мы совсем недавно), то ли дисциплина хромала. Дела шли явно плохо.

Ну, провалились мы, клятвы товарищу Сталину не сдержим, — подумали мы в то время. Но не так легко примириться с этой мыслью. Поискали выход из положения и нашли. Организовали мы на участке фронтовую бригаду. Решили во всем равняться по фронтовикам. Они овладевают техникой своего дела, и мы взялись за то же самое. Они беспрекословно выполняют любое задание, и мы так же. Смотрим, дела пошли на лад.

Я, как самая старшая, решила помочь членам своей бригады. Труднее всего было с Ложкиной. Она долгое время не выполняла нормы. Я ее не только учила, но и посрамила: отстаешь ты, мол, от фронтовиков. Подействовало. Подтянулась Ложкина. А за ней подтянулась и Воробьева.

Сейчас со своими обязательствами наша бригада справляется. Нормы выполняем на 190 процентов, — так, как обещали. Не скрою, в отдельные дни мне приходится краснеть перед своими учениками. Я даю 300 процентов, а Ложкина—350, Воробьева—400. Да лучше уж краснеть за это, чем за невыполнение нормы.

В декабре мы беремся повысить выработку в бригаде не менее, чем на 10 процентов, и будем оспаривать право называться лучшей бригадой завода.

★

*Сталевар И. Ф. ДУДКИН*

### 146 ТОНН СТАЛИ СВЕРХ ПЛАНА ЗА МЕСЯЦ

Бьют наши славные красные воины фашистов с каждым днем все крепче и крепче. Я себя спросил: а ты, Дудкин, работаешь ли с каждым днем все лучше и лучше, так, как обещал товарищу Сталину?

Краснеть мне, думаю, за свою работу не приходится. Я пообещал товарищу Сталину при подписании новогоднего письма уральцев давать на своей кислой мартеновской печи выработку не ниже, чем на 105 процентов. В течение всего года я ни разу не отступал от своей клятвы.

Особенно ладилась у меня работа в ноябре. Средняя выработка поднялась уже до 125 процентов нормы. И я счастлив сообщить товарищу Сталину и своим дорогим братьям-фронтовикам, что за один лишь прошлый месяц сварил 146 тонн высококачественной стали сверх установленного плана.

Обращение обкома ВКП(б) возлагает на меня новые ответственные обязательства. Чтобы завоевать право первым подписать рапорт товарищу Сталину, я решил выполнить годовой план к 25 декабря и дать еще сверх плана в этом месяце 100 тонн стали.

*Мастер А. Ф. КУДРЯШЕВ*

### РОСТ В ЧЕТЫРЕ РАЗА

Великое счастье выпало на нашу долю пять месяцев назад. Нашему цеху доверили первым в области подписать полуголовой рапорт товарищу Сталину о выполнении новогодней клятвы. Этот день помнится очень хорошо, и мы прилагаем все усилия, чтобы он повторился в конце года.

Коллектив нашего цеха, где начальником тов. Колчин и секретарем партбюро тов. Иванцов, сплоченный, дружный и готов выполнить любое задание фронта.

За год мы крепко выросли. Достаточно сказать, что в декабре дадим в четыре раза больше продукции, чем за этот же месяц прошлого года. Рост пойдет исключительно за счет рационализации процесса и повышения производительности труда. На нашем участке нет ни одного рабочего, не выполняющего нормы. А стахановец тов. Семенов, например, проводит плавку за два часа вместо 7—8 часов по заданию.

Чтобы выполнить в декабре повышенное задание, нам нужна помощь руководителей цеха и дирекции завода. Недостаточен завод сырья, ненормально снабжение электроэнергией и потому многие плавки затягиваются. Не удовлетворяет нас работа транспорта и кранов. Во фронтовой месяц все это должно быть упорядочено. Мы обязаны снова завоевать почетное право первыми подписать годовой рапорт вождю.

Лучшие производственники Уралмашзавода на собеседовании, организованном парткомом завода и редакцией газеты «Уральский рабочий». Слева направо: Е. Н. ВШИВКОВА, А. М. ИВАНОВ, П. К. СПЕХОВ, Н. Г. ХАБАРИН, Е. А. ЛОХАНЕВА, Талип ВАЛЕЕВ, И. Ф. ДУДКИН и П. Ф. КОЛОТОВ.

Фото А. Козлова.

# РАВНОМЕРНО ЗАГРУЖАТЬ ЭЛЕКТРОСТАНЦИЮ

С 8 до 11 часов утра Серовская электростанция отпускает особенно много электроэнергии потребителям. Это— часы «пик». Затем начинается ослабление напряжения, а с 3 часов дня до 10 часов вечера—снова период «пик». В это время станция значительно увеличивает расход топлива против установленных норм. В продолжении десяти часов станция ежесуточно перекрывает установленную для нее норму расходования топлива.

На вопрос, чем вызываются часы «пик» и как следствие этого—пережог топлива, следует ответ: «Таковы особенности производства у потребителей». Так ли это? Нельзя ли перенести часы работы отдельных агрегатов у потребителей с тем, чтобы добиться равномерной нагрузки на станции?

Наблюдения показали, что центральный компрессор на Турьинском руднике, который получает ток от Серовской электростанции, работает по 6—7 часов в сутки. Значит, компрессор можно пускать и не в часы «пик». Уже давно Энергосбыт завода согласовал с управлением рудника режим работы имеющихся там агрегатов. Однако дальше согласования на бумаге дело не пошло.

По режиму работы, установленному на Богословских копях, водоотливные установки работают не круглые сутки, однако, никому и в голову не приходит на копях установить такой режим работы водоотливных агрегатов, чтобы не перегружать Серовскую станцию в часы максимальных нагрузок.

А вот пример из практики хозяина электростанции — Серовского металлургического завода. Здесь с успехом можно сварку конструкций перенести со дня на ночь. Однако все сварочные работы обычно проводят в утреннюю смену, когда нагрузка на станции особенно велика. То же можно сказать и о ремонтно-строительном цехе завода, который может перенести часть работы, например, распиловку рам, на ночь.

Энергетическая дисциплина должна предусматривать такой режим, при котором мощность двигателей, станков не должна быть выше необходимой. А между тем, у клиента Серовской электростанции—Черноярского лесозавода—моторный парк явно недогружен. Коэфициент использования мощности электродвигателей там составляет лишь 0.65 процента. Это значит, что свыше одной трети отпускаемой лесозаводу электроэнергии тратится напрасно. В переводе на топливо это составляет 40 тонн угля в месяц, израсходованного без пользы.

Конечно, нельзя потребовать от лесозавода, чтобы он немедленно заменил все свои моторы. Но там есть станки, которые требуют меньшей мощности и приводятся в движение более сильными моторами, чем станки, для эксплоатации которых нужны более мощные моторы. Поэтому простой перегруппировкой двигателей в пределах предприятий можно значительно повысить коэфициент потребляемой электроэнергии, но этим вопросом не занимаются.

На заводе, где директором тов. Кныш, коэфициент использования мощности электромоторов также очень низок. Он составляет всего 0.65 процента. Энергетик завода тов. Кошинский мирится с недогрузкой электродвигателей и не борется с холостым ходом станков, считая, очевидно, что это не входит в сферу его деятельности.

Энергетики Серовского металлургического завода — хозяина межрайонной электростанции—вступили в социалистическое соревнование с коллективом Первоуральского новотрубного завода. Они обещают добиться экономии электроэнергии, поднять энергетическую дисциплину на предприятиях-потребителях. Необходимо для этого улучшить диспетчерскую связь с предприятиями, заставить их выполнять предложения Энергосбыта завода. Но отдел главного энергетика завода до сих пор не знает, какие трансформаторные мощности можно отключать без ущерба для производства и в какое время это можно делать.

От общих слов о возможностях экономии нужно перейти к конкретным действиям—экономить энергию в тесном содружестве с энергетиками предприятий-потребителей.

З. ДАИН.

# Уралу—четкую, бесперебойную связь

(С областного совещания начальников районных контор связи)

Работать четко и бесперебойно обещали в новогоднем письме товарищу Сталину связисты нашей области. Однако деятельность органов связи продолжает вызывать справедливые жалобы предприятий, организаций, населения. Это отметили участники состоявшегося на днях областного совещания начальников контор связи, подводя итоги работы за 10 месяцев 1942 года.

Секретарь обкома ВКП(б) тов. Покровский, начальник областного управления связи тов. Экштат, начальники Центрального телеграфа тов. Зыкин, районных контор тт. Заложных, Кузнецов и другие привели факты безобразной работы ряда связистов, их неумения мобилизовать ресурсы, ликвидировать неполадки.

В этом году значительно увеличена мощность Свердловского центрального телеграфа, усилена междугородная телефонная станция, установлены новые связи с городами Союза и области и т. д. Но каждый день остается много непереданных телеграмм, есть случаи вопиющей безответственности, например, когда важная телеграмма по топливу, адресованная в Москву, пролежала неотправленной... 18 дней!

Из Свердловска часто невозможно связаться с районами, из районов — с областью. На совещании было высказано немало взаимных жалоб. Например, из Ирбита целую ночь не могли добиться переговоров со Свердловском, хотя линия была не занята.

Медленно идет почтовая корреспонденция, среди которой много писем фронтовиков и их родных. Не изжиты случаи хищений. Слаба дисциплина работников. Чего стоит факт, когда телеграфистка ст. Богданович, оставив неотправленными ответственные телеграммы, окончила работу и ушла домой!

В ряде районов плохо с ремонтом внутрирайонных и городских телефонных сетей. Исключительную безответственность и беспечность в отношении ремонта линий проявил начальник Полевской конторы связи тов. Валов. Эта контора является самой отстающей в области.

Много резкой критики пришлось на долю начальника радиосети тов. Шарова. Оперируя благополучными средними цифрами, плохо зная, что делается в районах, он успокаивался на достигнутом. Между тем, в ряде пунктов дела шли скверно. А ведь бесперебойная работа радиоузлов — дело большой политической важности.

План капитальных работ по телефонизации и радиофикации сельсоветов, финансируемый за счет местного бюджета, выполнен только на 10 процентов.

Связисты нашей области могут и должны работать по-фронтовому. Ведь сумел же показать примеры такой работы коллектив связистов Серовского района (нач. конторы тов. Стихин). Здесь перевыполняют планы, своевременно отремонтировали линии, привлекли к этому делу колхозников, подготовили квалифицированные кадры, организовали производство конвертов из обрезков бумаги и макулатуры и т. д. В основу работы серовцев положено социалистическое соревнование.

Нужно обеспечить боевой большевистской связью промышленность Урала — кузницы боевого оружия.

### Свердловский клуб пионеров

В Свердловске открылся городской пионерский клуб. Организованы кружки: лыжный, драматический, танцовальные, затейников, кружок театра кукол и другие. В клубе проведены встречи с участниками отечественной войны, писателями, вечер народных сказок, утренники «Сталинская дружба народов».

Аркадий КОЦ

# ТУЛОНСКИЙ ВЗРЫВ

Казалось, мукам нет предела
И униженьям нет числа,
И Франция оцепенела,
И Франция изнемогла.
Казалось, нет такой измены,
Предательства такого нет,
С каким Лаваля и Петэны
Могли бы изумить весь свет.
Но знала, знала эта свора,
Что есть еще свободный флот,
Флот, не изведавший позора
У берегов тулонских вод.
И вот предательской рукою
Перед врагом раскрыта дверь, —
И за добычею морскою
Ворвался в порт фашистский зверь.
Он предвкушал с мечтой звериной
Живым схватить тулонский дар, —
Но вдруг над водною пучиной
Раздался громовой удар.
Матрос тулонский смерть встречая,
Взрывал громады кораблей,
Своею смертью утверждая
Бессмертье родины своей.
Гремели взрывы, как раскаты,
От корабля до корабля,
И были пламенем об'яты
Вода, и небо, и земля.
Вперяя взор в родные дали,
Вдыхая моря красоту,
Матросы до конца стояли
На боевом своем посту.
И в те последние минуты,
Их чествуя, еще живых,
Гремели залпы, как салюты,
Из батарей береговых.

Огнем, кровавыми словами
Запишет летопись веков,
Как моряки топили сами
Красу и гордость моряков,
И как в борьбе с ордою дикой
Их каждый взрыв, как грозный вал,
Вздымал дух Франции великой,
Весь мир к возмездью призывал.

ЗА РУБЕЖОМ

# „Своим героизмом тулонские моряки подняли Францию на сопротивление"

## Английская печать о событиях в Тулоне

ЛОНДОН, 30 ноября (ТАСС).

По последним сведениям, опубликованным в английской печати, некоторым кораблям, в том числе миноносцам, удалось уйти из Тулона.

Газета «Ивнинг Стандарт» в статье, озаглавленной «Смерть и слава» подчеркивает громадную опасность, которую французские корабли могли бы представлять для союзников, если бы они попали в руки Гитлера.

«Гибель этого флота, который был четвертым в мире по значению,—пишет газета «Стар»,—сплотит Францию против врага больше чем любое событие после ее капитуляции».

Газета «Ивнинг Ньюс» отмечает, что жертва, принесенная французским флотом, усложняет положение на Средиземном море, лишая Гитлера страшного оружия против союзников.

Газета «Таймс» в передовой статье, озаглавленной «Слава Тулону», пишет: «В момент гибели флота в Тулоне порабощенная Франция возродилась. Своим героизмом моряки Тулона подняли Францию на сопротивление злонамеренной агрессии Гитлера».

Адмирал Мюзелье в статье, помещенной в газете «Санди Таймс» и озаглавленной «Французский флот воспрянет», пишет, что погибло по крайней мере 4/5 всего французского флота. Тем не менее Мюзелье выражает надежду, что французский флот «возродится из пепла полный новых сил и присоединится к морским флотам об'единенных наций».

### Гитлер готовит расправу над патриотами Тулона

ЛОНДОН, 1 декабря (ТАСС).

Агентство Гавас-ОФИ передает, что в Париже, Виши и Берлине уже готовятся судить лиц, ответственных за отдачу приказа о потоплении французского флота в Тулоне. Гитлер ясно дал понять Виши, что он не допустит повторения «Риомского процесса» с его затяжками. Уже назначена следственная комиссия, работы которой будут держаться в секрете и которая через 3 дня представит свои выводы Гитлеру. Специальный трибунал будет заседать при закрытых дверях. Уже арестованы десятки людей—офицеров, матросов и гражданских лиц.

### Роспуск гитлеровцами французской армии

ЛОНДОН, 1 декабря (ТАСС).

Как передает агентство Рейтер, немцы усиленными темпами проводят расформирование французской армии и флота. Во французских кругах в Лондоне сообщают о крупных антинемецких демонстрациях в Марселе и Тулоне.

### Прибытие в Алжир из Тулона французских подводных лодок

ЛОНДОН, 30 ноября (ТАСС).

Агентство Рейтер передает, что в Алжир прибыла из Тулона французская подводная лодка «Марсуэн». Вслед за ней прибыла другая подводная лодка «Касабланка».

# Бои в Северной Африке

ЛОНДОН, 1 декабря (ТАСС).

Как официально сообщается, первая английская армия продолжает продвижение через искусно созданные немцами минные поля. Парашютистами захвачена новая посадочная площадка в районе Туниса. Быстро мобилизуемые французские войска получают американское снаряжение. К северу от Габеса обнаружены скопления итальянских войск, которым поручена защита узкой прибрежной полосы, подготавливаемой на случай отступления войск держав оси к Триполи.

Авиация совершила ночной налет на доки Бизерты.

По сообщению агентства Рейтер, севернее Туниса первая английская армия оттеснила противника к дороге, идущей вдоль побережья. Умело применяясь к местности и используя штурмовые отряды, генерал Андерсон расчленяет силы противника. Сейчас бои идут в нескольких милях от дороги, являющейся для противника последней связью между Бизертой и Тунисом.

ЛОНДОН, 30 ноября (ТАСС).

В сегодняшнем коммюнике командования английскими вооруженными силами на Ближнем Востоке сообщается, что на Ливийском фронте ничего существенного не произошло.

В ночь на 29 ноября английские тяжелые бомбардировщики атаковали суда и портовые сооружения в Триполи. Отмечены прямые попадания в мол и электрическую станцию. В эту же ночь английские самолеты совершили налеты на Тунис и гавань Бизерты.

ЛОНДОН, 1 декабря (ТАСС).

Как официально сообщается, в Ливии английские патрули ведут активные действия вблизи Эль-Агейлы. Авиация подвергла бомбардировке неприятельские военные об'екты в Бенгази и на острове Сицилия.

### Германские войска в Тунисе отрезаны от Триполитании

ЛОНДОН, 1 декабря (ТАСС).

Агентство Рейтер передает, что войска союзников вышли между Сфаксом и Габесом на побережье Туниса. Американские и французские части в Тунисе перерезали коммуникации войск держав оси с Триполитанией.

### ИЗВЕЩЕНИЯ

Сегодня, в 8 ч. 30 м. веч., в Доме партпросвещения состоится инструктивный доклад на тему: «6 лет Сталинской Конституции и текущий момент». Читает профессор тов. Богдасаров.

Завтра, в 8 ч. 30 м. веч., там же состоится городской лекторий «Современные международные отношения», лекция «Британские доминионы и война». Читает профессор Московского государственного университета тов. Витвер Н. А.

Ответственный редактор Л. С. ШАУМЯН.

# Боевым завершением хлебозаготовок усилим удары Красной Армии по врагу!

★

## ЭКЗАМЕН ДЛЯ РУКОВОДИТЕЛЕЙ ЗАЙКОВСКОГО РАЙОНА

АЙКОВО, 1 декабря (по телефону спец. корр.). Темпы хлебопоставок заметно пятидневку не только не увеличились, а, наоборот, понизились. с 20 по 26 ноября заготовлено тысячи центнеров, то за последнюю пятидневку заготовлено только около тысяч центнеров.

ем об'яснить такое позорное снижетемпов хлебозаготовок? Когда спросить об этом руководителей района, тяжело вздыхают и говорят:

— Да, с хлебозаготовками у нас неладно. Основное, что залерживает, это молотьба. Если бы все молотилки у нас работали, то мы давно бы рассчитались государством.

Слов нет, молотильные агрегаты работают из рук вон плохо, не менее 50 процентов молотилок и комбайнов бездействуют. Да и те, которые считаются действующими, работают с большими перебоями. Но позволительно спросить руководителей района, кто в этом виноват.

Разве мало было времени для того, чтобы добиться образцовой работы молотильных агрегатов? Или же руководители района ждут, пока кто-нибудь им приедет и наладит молотьбу? А, быть может,—и это, по нашему мнению, самое,— ссылаясь все время на плохую работу молотильных агрегатов, в районе забыли, что хлеб сам на государственные склады не придет, что за хлеб надо вести борьбу. А именно этой борьбы тут и нет.

Для того, чтобы не быть голословными, приведем некоторые примеры. Колхоз «Новый мир» два месяца не сдавал государству хлеб. За все время он сдал всего 7 центнеров. В этом колхозе шли на путь антигосударственной практики, хлеб ссыпают в свои закрома для того, чтобы везти его на ссыпные пункты. Здесь засыпали 260 центнеров овса под видом семенного, в то время когда для семян им нужно только 180 центнеров. В колхозе бывал райуполномоченный тов. Валогин. Он обязан был знать об этом, обязан был принять меры против людей, которые сознательно срывают хлебопоставки, но ничего этого сделано не было. И вот колхоз безнаказанно в течение двух месяцев не сдавал хлеб. Уже одно это говорит о неголных методах руководства важнейшей кампанией.

Надо прямо сказать, что отсутствие борьбы за выполнение плана хлебопоставок привело к тому, что в некоторых колхозах стали прятать хлеб в отходах, под видом семенных фондов и т. п. Так, в колхозе имени Сталина имеется около 800 центнеров отходов. По заявлению директора Горкинской МТС тов. Пищикова в отходах до 50 процентов зерна. Зная об этом, руководители МТС ничего не предпринимали для того, чтобы очистить отходы, подготовить хлеб к сдаче государству.

Таких фактов антигосударственной деятельности в районе немало. Не ясно ли, что причина задержки хлебопоставок кроется далеко не только в плохой работе молотильных агрегатов. Не ясно ли, что в Зайковском районе не было до последних дней большевистской борьбы за хлеб, а это привело и к плохой работе молотильных агрегатов и к антигосударственной практике в ряде колхозов.

Зайковский район имеет все возможности резко повысить темпы хлебосдачи и в ближайшие дни рассчитаться с государством. Хлебопоставки являются экзаменом для руководителей района. Ближайшие дни должны показать, выдержат ли они этот экзамен.

Ш. ЭПШТЕЙН.

★

## ВЫПОЛНЯЮТ КЛЯТВУ ВОЖДЮ

ПЕТРОКАМЕНСК, 1 декабря (по телефону). Успешное наступление наших войск под Сталинградом и обращение обкома ВКП(б) о подготовке к подписанию годового рапорта товарищу Сталину вызвали необычайный под'ем в колхозах района.

Сельхозартели имени Отто Шмидта, имени Максима Горького, имени Кагановича, «Красный пахарь» закончили выполнение государственных поставок по всем видам сельскохозяйственной продукции и сейчас стремятся завершить обмолот хлеба.

В сельхозартели «Красный путь» (председатель тов. Паньшин) обязательство, данное товарищу Сталину, выполняется точно. Колхоз на 37 дней раньше срока рассчитался с государством по хлебу, мясу, шерсти. Кроме того, сдал сверх плана 561 центнер хлеба, 7,5 центнера мяса и 4 центнера шерсти.

В ответ на успешное наступление наших войск члены сельхозартели «Красный маяк» (председатель тов. Березкин) обратились с открытым письмом ко всем колхозникам района. Они пишут:

— Товарищ Сталин сказал: «Будет и на нашей улице праздник». Чтобы этот праздник пришел скорее, мы предлагаем построить на средства колхозов и колхозников боевое звено самолетов «Петрокаменский колхозник» и вносим для этой цели 70 тысяч рублей.

Эта инициатива поддержана всеми колхозами района. Крупнейшие колхозы «Сигнал», «Свободный путь» вносят на строительство самолетов по 90 тысяч рублей.

Член сельхозартели «Трудовик» Митрофан Васильевич Татауров внес наличными на постройку самолетов 1500 рублей. Его примеру последовали и другие колхозники. По неполным данным, в районе уже собрано около 1 миллиона рублей. Сбор продолжается.

Г. МАКАРОВ.

Редактор районной газеты «Новая жизнь».

## Ликвидировать позорное отставание

ЕЛАНЬ, 1 декабря (по телефону). Передовые колхозы Еланского района с честью выполняют свой гражданский долг перед государством. Колхоз «Красные бойцы», Чубаровского сельсовета, полностью выполнил план сдачи хлеба, картофеля и овощей. Колхоз «КИМ», Краснополянского сельсовета, выполнил план хлебопоставок на 106.9 процента. Колхоз «Первое мая», Городищенского сельсовета, тоже полностью рассчитался с государством. Остальные колхозы района могли бы также успешно вести хлебосдачу, однако район в целом на 29 ноября выполнил план хлебопоставок всего лишь на 37 процентов и является самым отстающим районом в области.

Такое позорное отставание — тягчайшее преступление перед родиной и фронтом. Но не все работники села осознают это. Не развернута борьба со срывщиками хлебосдачи. Так, например, колхозы Черновского сельсовета (а их всего 12) сдали за последнюю пятидневку всего лишь 30 центнеров хлеба. В артели «Красный яр», Игнатьевского сельсовета (председатель артели тов. Борозлин), лежит на складах 200 центнеров несданного зерна. В колхозе «Победа», Еланского сельсовета, на складах 300 центнеров зерна, а сдано за пятидневку всего 21 центнер.

Отдельные председатели сельсоветов не принимают никаких мер к пресечению такой антигосударственной практики. Они забыли клятву, данную товарищу Сталину, забыли, что, срывая хлебозаготовки, этим самым встали на путь предательства и измены родине.

ЩЕРБИНИН.


**Государственный театр оперы и балета им. А. В. Луначарского**

Сегодня КАРМЕН, 3-XII МАЙСКАЯ НОЧЬ, 4-XII ПЕСНЯ СОЛЬВЕЙГ, 5-XII КНЯЗЬ ИГОРЬ, 6-XII утро ДЕМОН, 6-XII вечер ЛЕБЕДИНОЕ ОЗЕРО, 7-XII КАРМЕН.

Готовится к постановке опера Глинки РУСЛАН и ЛЮДМИЛА.

Начало в 8 час. вечера.

**Центральный театр Красной Армии**

Сегодня ДАВНЫМ-ДАВНО

3-XII НОЧЬ ОШИБОК.

**Свердловский драматический театр**

Сегодня ЗВЕЗДЫ НЕ МОГУТ ПОГАСНУТЬ

3-XII ДАМА-НЕВИДИМКА.

Начало спектаклей в 8 час. веч.

Касса работает с 2 час. дня до 9 час. веч.

**Театр музыкальной комедии**

Сегодня ПЕРИКОЛА

3-XII ПЕРИКОЛА.

**Концертный зал Филармонии**

3-XII и 4-XII концерты украинского ансамбля песни и пляски.

5-XII Большой концерт, уч. гос. хор Союза ССР, квартет им. Вильома, Татьяна Гольдфарб, Иван Гурко, Артоболевский. Селлярова и др. Начало в 8 час

**Сегодня в кинотеатрах**

ОКТЯБРЬ — Маскарад, днем сборная программа. ТЕМП—Георгий Саакадзе. СТАЛЬ — Большой вальс. СОВКИНО — Парень из нашего города. ЮТ — Антон Иванович сердится.

**Дом культуры железнодорожников им. Андреева**

Гастроли Московского театра транспорта Сегодня СВАДЕБНОЕ ПУТЕШЕСТВИЕ 3-XII КОВАРСТВО и ЛЮБОВЬ.

**Лифибрерно-жерновому заводу требуются:**

механик, инженер-экономист, работники снабжения и сбыта, бухгалтеры, счетоводы, лаборант-керамик, нормировщик и чернорабочие.

Обращаться: г. Свердловск, ст. Уктус лифибрерно-жерновой завод, телефон Д1-47-87

**ОРС'у требуется**

бухгалтер, обращаться: ул. Ленина, 47, комн. 86, телефон Д1 24-80.

Горзавротдел предупреждает руководителей предприятий и учреждений, а также управляющих домами, комендантов и квартиронанимателей, что на основании решения исполкома Свердловского горсовета от 17-III 1942 г. за № 199-а:

1. Установлена обязательная санитарная обработка с привлечением к ней уклоняющихся в принудительном порядке для всех прибывающих в г. Свердловск на постоянное или временное жительство.

2. Запрещено вселение в квартиры и общежития без санитарной обработки всех лиц, прибывающих на постоянное или временное жительство и возвращающихся после временной отлучки из города.

3. Райжилуправлениям и начальникам коммунальных и жилищных отделов предприятий запрещено выдавать ордера на занятие жилой площади без получения от вселяемых справки о санитарной обработке.

4. Руководителям предприятий города запрещен прием и размещение вновь прибывающей рабочей силы без проведения санитарной обработки и без выделения вновь прибывших в обособленные помещения (карантин) на 25 дней.

5. Запрещено размещение вновь прибывающих или командировочных на производственной и конторской площади.

ВИНОВНЫЕ в нарушении этого постановления подвергаются штрафу или принудительным работам до 30 суток, а в особо злостных случаях привлекаются к уголовной ответственности.

**Уральский лесотехнический институт**

об'являет, что 7 декабря 1942 года, в 6 часов вечера, в аудитории № 29 (главный учебный корпус, ул. Ленина, 79) на открытом заседании ученого совета института состоится публичная защита диссертации аспирантом СТЕРЛИНЫМ Д. М. на соискание ученой степени кандидата технических наук на тему: «Исследование технологического процесса механического производства деревянных ложек».

Официальные оппоненты: профессор Михайлов В. Н., доцент Лебедев Е. А.

С диссертацией можно ознакомиться в библиотеке института—ул. Ленина, 79

**Отдел технической подготовки при Уральском комбинате „Трансэнергокадры"**

организовал заочное обучение по переподготовке шоферов бензиновых машин на газогенераторные.

Справки по адресу: г. Свердловск, ул. Сакко и Ванцетти, 72; телефоны Д1-12-08, Д1-75-10.

**Облметаллопромсоюзу требуются:**

ст. товаровед по сбыту, ст. товаровед по металлу, агент, бухгалтер и ст. бухгалтер. Оплата по соглашению.

Обращаться: ул. 8 марта, 106. Промметаллоснабсбыт, при металлопромсоюзе

**4 типографии НКПС ст. Шаля, Свердловской области, требуются на постоянную работу:**

наборщики, печатники, электромонтер, эксперты с моторами постоянного тока, стереотиперы печатни ротации, механик, переплетчики


Адрес редакции: Свердловск, ул. Ленина, 47 4-й этаж. Телефоны редакции: ответственный редактор Д1-19-07, заместитель ответственного редактора Д1-43-07, ответственный секретарь Д1-38-93, отдел партийной жизни и пропаганды Д1-36-82, -34-05, промышленно-транспортный отдел Д1-82-86, Д1-39-10, сельскохозяйственный отдел Д1-25-42 Д1-97-47, отдел писем Д1-35-94, по вопросам искусства звонить Д1-36-10 по вопросам торговли и быта—Д1-39-80, по вопросам школы и информации — Д1-28-03. Военный отдел Д1-25-42. Зав. издательством Д1-91-26, отдел об'явлений Д1-89-05.

Газетно-журнальная типография издательства «Уральский рабочий». Свердловск, ул. Ленина, 47. Заказ № 7998. НС51752.