ЧЕТВЕРГ 19 НОЯБРЯ 1942 г.

Пролетарии всех стран, соединяйтесь!

УРАЛЬСКИЙ РАБОЧИЙ

ОРГАН СВЕРДЛОВСКОГО ОБЛАСТНОГО И ГОРОДСКОГО КОМИТЕТОВ ВКП(б), СВЕРДЛОВСКОГО ОБЛАСТНОГО СОВЕТА ДЕПУТАТОВ ТРУДЯЩИХСЯ

XXVI ГОД ИЗДАНИЯ

№ 273 (8195)

ЦЕНА НОМЕРА 15 КОП.

Гитлеровские разбойники — разрушители культуры

Огнем пожарищ, разрушением городов и сел, уничтожением населения отмечен путь гитлеровских грабительских армий. Низкие люди и подлецы, лишенные чести и павшие до состояния животных, — немцы-фашисты творят дикие, ужасающие насилия над советскими военнопленными, над гражданским населением на временно захваченной территории нашей страны. Они убивают и насилуют, грабят, мучают.

С особой злобой гитлеровские мерзавцы повсеместно, куда ни проникают, предают огню, громят, расхищают культурные памятники и сокровища советского народа.

На самых черных страницах всемирной истории записан не один случай уничтожения памятников культуры. Но все они несравнимы с теми безобразиями, которые чинит гитлеровская банда.

Орды дикарей-кочевников под водительством Чингис-хана разрушили древнюю культуру государств Средней Азии. Они не ведали того, что творили.

Варварские племена вандалов предали огню Рим и уничтожали памятники культуры. Они не ведали того, что творили.

Но немцы, ворвавшиеся в нашу страну, прекрасно ведают то, что творят; они совершают свое преступление сознательно, планомерно, с традиционным немецким педантизмом, расчетливо и аккуратно. В их зверстве нет бессознательности и стихийности дикарей. Это обдуманный низкий план искоренения культуры народов советской страны, — план настолько же подлый, насколько и нелепый.

Сегодня в «Правде» публикуется письменное заявление немца-военнопленного доктора Нормана Ферстера. Этот, с позволения сказать, доктор состоял руководителем отряда немецких громил, специальностью которых является разрушение и расхищение памятников культуры народов советской страны.

Его заявление—документ, разоблачающий людоеда Гитлера и его кровавую банду, как сознательных разрушителей культуры. Он раскрывает подлую механику немецко-фашистского вандализма. Весь мир узнает из этого документа, что возмутительные факты разгрома Ясной Поляны, домика-музея Чайковского в Клину, памятника-могилы Шевченко в Каневе, многих государственных музеев, уничтожение древних храмов, памятников русского зодчества, расхищение ценной мебели в дворцах, картин, скульптуры—все это вершилось по приказу гитлеровского правительства, по плану, обдуманному и разработанному в германском министерстве иностранных дел фон-Риббентропом.

Немецкая дипломатическая свора следует за немецкими разбойниками — офицерами и солдатами. Когда немецкие автоматы сделали свое подлое дело, немецкие дипломаты с отмычками и фомками—оружием бандитов, через трупы советских людей вламываются в дворцы, музеи, древние церкви и деловито совершают свою грязную работу воровства, расхищения, разрушения культурных и исторических ценностей народов Советского Союза.

Искусствоведы Германии, продавшие свою научную совесть, сведены в роты батальона особого назначения при германском министерстве иностранных дел. «Особое назначение» — это грабеж, воровство, расхищение и уничтожение памятников культуры. Вот для чего понадобилось искусствоведение в гитлеровской Германии!

Разрушение культуры в советской стране, как и в других странах, оккупированных немцами, преследует цель духовного обезглавления народов, уничтожения их интеллигенции, изничтожения их культуры. Это—подготовка к онемечению покоренных народов, к превращению их в стадо покорных и безгласных рабов. Немцы-фашисты пытаются искоренить у народов оккупированных стран и районов самую память об их прошлом, прервать их историческое развитие, сделать их двуногими волами, впряженными в немецкое ярмо.

Мерзавцы! Они жестоко расплатятся за это оскорбление национальной чести народов. Они узнают, что значит попирать достоинство народов, гордых своей культурой, своей литературой, своим искусством!

Уже в первые месяцы разбойничьей войны против советского народа стал известен секретный приказ фельдмаршала фон-Рейхенау. С одобрения Гитлера этот фон-подлец призвал к разгрому всех культурных памятников в советской стране. В приказе было сказано с невероятной наглостью: «Никакие исторические или художественные ценности на Востоке не имеют значения».

Никакого значения для немцев, кроме торгового! Мы узнаем теперь, что похищенные в советской стране культурные ценности свозятся на склады торговой фирмы Адлер в Берлине на улице Германа Геринга.

Немецко-фашистские захватчики, убийцы и громилы пытались выдать себя за защитников «европейской культуры». Во имя этой культуры они провозглашали свой смехотворный «крестовый поход», провалившийся с таким треском. Теперь они окончательно разоблачены перед всем миром, как гнуснейшие разрушители культуры, как новейшие вандалы с докторскими дипломами, осквернители науки и искусства, торгаши-бандиты. Германию они превратили в воровской притон, в склад награбленных вещей. И если простые солдаты, лавочники, спекулянты, мелкие торгаши грабят мирное население, раздевают его догола и посылают в Германию посылки с вещами, на которых пятна крови их жертв,—то ученые «доктора», специалисты по искусству, точно таким же манером посылают в Германию ворованные из дворцов, музеев и церквей сокровища культуры со следами крови на них.

С чувством глубокого негодования и крайнего омерзения узнает наш народ о том, как враги уничтожают его культуру. Нам дорого прошлое нашего народа, его историческое художественное творчество. В нем гений народа. С величайшей заботой советская власть охраняла в самые трудные годы исторические дворцы, музеи, храмы, памятуя, что это — собственность народа, его драгоценное достояние, что это создано лучшими сынами народа, на этом учится народ, узнает самого себя в произведениях мастеров, своих предков.

Не забудет наш народ, никогда не простит подлого надругательства над святынями своей культуры, над самой душой своей. Немцы-фашисты надругались над элементарными понятиями национальной чести. Они растоптали постановления Гаагской конвенции 1907 года, запрещающие во время войны захват, повреждение и истребление культурных ценностей. Что гитлеровскому зверью культура! Геббельсу принадлежат слова: «Гуманизм, культура, международное право для нас пустые слова».

Они узнают, эти выродки человечества, что для народов мира—это не пустые слова. Они в полной мере понесут ответственность за позорные преступления. Суровая и справедливая кара настигнет правителей Германии и их пособников. У позорного столба, на виду у всего мира немецкие «доктора», гнусные рыцари взлома и грабежа, получат по своим заслугам.

Гитлеровское государство — это угроза всему человечеству, всей культуре человечества, всему историческому его развитию. Проклятие и смерть гитлеровскому государству, этому гнезду разбоя и бесчестного грабежа!

(Передовая «Правды», за 17 ноября).

Закрытие сессии Академии наук СССР

Вчера на утреннем заседании сессии были заслушаны доклады академика Л. А. Орбели «Развитие биологических наук в СССР за 25 лет» и академика В. А. Обручева «Геологические науки в СССР за 25 лет».

— Биологические науки за 25 лет в нашей стране, — сказал академик Орбели, — достигли больших успехов. Мы создали новые крупные научные учреждения, вырастили кадры, продвинули достижения науки в широкие массы трудящихся. В области биологических дисциплин у нас работают представители почти всех национальностей Союза. Теория Дарвина пронизывает деятельность всех зоологических и ботанических институтов и лабораторий страны.

Далее академик Орбели остановился на развитии общей микробиологии в Союзе. В институте микробиологии сделаны исключительные по своему значению работы.

Сейчас, — заявил докладчик, — мы изучаем естественные ресурсы страны.

Академик В. А. Обручев в своем докладе рассказал о больших достижениях советских геологов.

— Геологически обследована теперь вся территория Союза, даже полярные острова Северной земли и Врангеля, высокие нагория Памирское и Армянское. Советский Союз по обилию полезных ископаемых не уступает США, а в некотором отношении даже превосходит США. На геологической карте Союза, изданной недавно, уже почти нет белых пятен.

Больших успехов достигли инженерная геология и мерзлотоведение.

Открыто много новых месторождений полезных ископаемых и определены новые запасы старых месторождений, считавшихся бедными или близкими к истощению.

Развернулась сеть музеев, в их числе—прекрасный Геологический музей в Свердловске. За 25 лет существования советской власти в деле изучения неорганической природы страны сделано больше, чем за 200 предыдущих лет.

Работы геологов подготовили Красной Армии возможность успешно бороться с врагом, так как своевременно выявлены крупные запасы стратегического сырья и подготовлено их использование для вооружения и снабжения наших войск.

— В качестве старейшего советского геолога, — заявил академик Обручев,—от лица молодых и старых работников геологии заверяю, что мы будем и дальше работать с тем же рвением для защиты родины.

На вечернем заседании сессия заслушала доклады академика М. Б. Митина «Философская наука в СССР за 25 лет», академиков Б. Д. Грекова и Е. В. Тарле «Развитие исторических наук в СССР за 25 лет» и академика А. Н. Толстого «Советская литература за 25 лет».

Сессию приветствовал от имени бойцов и командиров Уральского Военного округа генерал-майор Катков.

Сессия приняла обращение к ученым всего мира об'единиться для борьбы с заклятым врагом культуры и цивилизации — гитлеризмом.

Послано приветствие героическим защитникам Сталинграда.

Крупнейший ученый президент Иранской Академии наук профессор Махомед Али Форуги избран почетным членом Академии наук СССР.

Закрывая сессию, президент Академии наук СССР академик В. Л. Комаров призвал ученых к еще более напряженной творческой работе во имя разгрома немецко-фашистских захватчиков.

25 лет Великой Октябрьской социалистической революции и отечественная война советского народа

*Доклад профессора Г. Ф. АЛЕКСАНДРОВА на сессии Академии наук СССР 16 ноября 1942 г. в гор. Свердловске**

Четверть века

В грозные, суровые дни собралась юбилейная сессия высшего штаба передовой науки Советского государства. Эти дни полны глубочайшей исторической значимости, ибо на полях сражений предрешаются теперь судьбы большинства государств и народов, населяющих ныне нашу землю.

Опыт общественной науки подсказывает, что в сложные времена, когда полный точный учет борющихся сил весьма затруднен, а проникновение в ближайшее будущее особенно важно, бывает крайне полезно рассмотреть события, участниками которых мы являемся, имея в виду всю красную нить исторического развития нашего времени от начала до конца. При этом условии становится ясным весь путь, ведущий к победе, а также те исторические результаты, которые принесет победа свободолюбивых народов исстрадавшемуся в войне человечеству. Для этого полезно также при оценке наших дней выйти за пределы современной эпохи, взвесить и понять ее с точки зрения будущего поколения.

Будущие историки потратят многие годы труда, чтобы подробно и глубоко разобраться в нашей великой и вместе с тем сложной и противоречивой эпохе. Нет никакого сомнения в том, что их внимание займут **три** выдающихся события мировой истории первой половины XX века: совершившаяся 7 ноября 1917 года **Великая Октябрьская социалистическая революция, 25 лет созидания советским народом нового, невиданного в прежние века, социалистического общественного строя и великая освободительная война советского народа против гитлеризма, прошедшие 500 дней которой подготовили условия для будущей победы свободолюбивых народов над немецко-фашистской армией.**

Уже в наши дни ясно, что именно эти три события самым прочным образом войдут в мировую историю XX века и что под их влиянием будут жить многие поколения людей.

7 ноября 1917 года уже сейчас вошло в мировую историю новейшего времени, как самая выдающаяся и значительная для грядущего развития дата. В дни Октябрьской революции история общества не только обогатилась новым, прежде невиданным, великим опытом. Она встала на путь развития, который завоевал симпатии народов мира, привлек на свою сторону десятки и сотни миллионов людей. Два с половиной десятилетия, минувшие после завоевания народами России власти, прошли под знаком этой замечательной даты.

Для нас, участников современных событий, 25 лет, прошедших после 7 ноября 1917 года,—это целый исторический период, это жизнь почти целого поколения людей. Для мировой истории 25 лет—весьма краткий срок. Но человечество будет судить об этом периоде и его значении не по тому, что он равен четверти века. Его будут оценивать по тому, какие великие преобразования в жизни народов эти годы произвели, каким несравнимым историческим опытом обогатились люди, созидая основы новой общественной жизни—социализма, по тому, какие великие политические завоевания, материальные и культурные блага дала эта революция широчайшим массам трудового народа, открыв перед ними перспективу всестороннего, гармоничного и беспрестанного развития, какие глубокие и разносторонние народные таланты во всех областях политической, научной и культурной жизни открыла, вызвала к жизни наша революция.

Великая Октябрьская социалистическая революция своим могучим влиянием на жизнь народов направила развитие истории по иному, чем прежде, пути. Именно она—Октябрьская революция—вывела народы России из грозящей стране катастрофы. Именно она—Октябрьская революция—дала народам России долгожданный мир, ту свободу, которую жаждали получить и за которую боролись целые поколения людей. Именно она—Октябрьская социалистическая революция,—дав народу власть, открыла возможность нашему народу за четверть века пройти путь исторического развития в строительстве современной промышленности, в развитии культуры, в развитии всех наук, который прошли многие другие народы за вторую половину XIX века и 40 лет XX века. Октябрьская революция тем самым дала возможность нашей стране в краткий срок догнать в культурном и экономическом отношении передовые государства мира, а в политическом отношении на много опередить их. Эту великую дату будут отмечать в веках и потому, что 7 ноября 1917 года было заложено основание, на котором позднее наш народ воздвиг социалистическое общество. Впервые человечество познакомилось с основами социализма не по теоретическим планам, а по действительному, практическому ходу жизни, убедилось в том, что новый общественный порядок не только **выше** всех прежде существовавших, но он вполне реально **осуществим,** и что именно он и только он открывает народам путь беспрестанного и беспредельного развития по линии прогресса. Именно она—Октябрьская революция—впервые с тех пор, как возникли современные цивилизованные государства, об'единила социально, об'единила духовно и морально все советское общество для решения по единому плану великих задач, вставших перед нашим народом.

Из Великой Октябрьской социалистической революции следует тот исторический урок, что народы и государства, встав на социалистический путь развития, могут пробегать в своей жизни столетние расстояния в сроки, измеряемые немногими десятилетиями. Для всех народов становится также все более очевидной глубочайшая связь между завоеваниями советской власти за четверть века и течением великой Отечественной войны советского народа против немецких оккупантов, в ходе которой большое количество кадровых дивизий немцев истреблено, войска оккупантов на ряде важнейших участков фронта остановлены, и, несмотря на неблагоприятное для Красной Армии развитие военных действий в первый период войны, ныне подготовлена почва для успешных будущих битв с врагом.

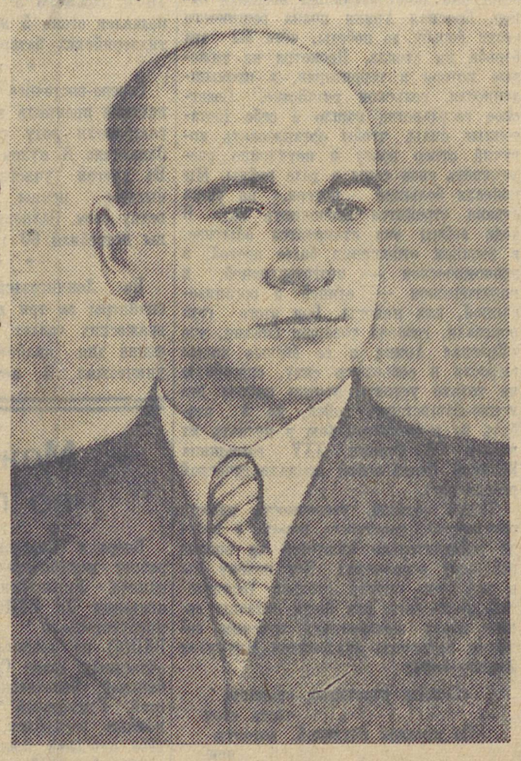

В докладе «О проекте Конституции Союза ССР» товарищ Сталин отмечал:

«Когда большевики брали власть в 1917 году, скептики говорили: большевики, пожалуй, не плохие люди, но с властью у них дело не пойдет, они провалятся. На деле, однако, оказалось, что провалились не большевики, а скептики» (И. Сталин Вопросы ленинизма изд. 11-е, стр. 521).

Четверть века развития Октябрьской революции явились достаточно веским аргументом против всевозможных скептиков. Как и всегда бывает в истории, логика жизни, логика фактов победила всякую иную логику.

Европейские народы знали много революций—и в XVII, и в XVIII, и в XIX веках. Почти все революции проходили под знаком громких лозунгов, в которых содержались большие обещания народным массам, совершавшим революцию. Как правило, только весьма незначительная часть этих лозунгов находила воплощение в жизни. Революции делал народ, а их результатами пользовались действительные или будущие враги народных масс. Только Октябрьская социалистическая революция полностью осуществила те лозунги, под которыми она проходила.

Партия, созданная и воспитанная величайшими людьми нашего времени — Лениным и Сталиным, — готовя рабочий класс, крестьянство и интеллигенцию России к пролетарской революции, говорила рабочим в октябре 1917 года: в истории Родины наступили дни, когда вы, наиболее могучая, организованная и передовая часть общества, должны взять власть в свои руки. Придя к власти, вы откроете такие силы в народном хозяйстве, которых доныне человечество никогда не видело. Вы намного ускорите бег истории; вы получите в свои руки все материальные блага, вы прежде работали, а плодами вашего труда пользовались тунеядцы; теперь вы будете работать для себя и своего народа; перед вами и вашими детьми откроются двери всех школ, библиотек и университетов, все достижения культуры будут к вашим услугам; вы будете подлинными хозяевами своей судьбы, своей страны, своего государства. И что же—прошло несколько лет, и то, о чем говорили Ленин и Сталин накануне Октябрьской революции, стало живой, полнокровной жизнью. Лозунги партии большевиков со сторицей были осуществлены в ходе развития пролетарской революции.

В октябре 1917 года партия большевиков, Ленин и Сталин говорили, обращаясь к крестьянам: в развитии нашей Родины наступили дни, которые решают судьбу нашего народа. Идите вместе, плечом к плечу с рабочим классом России. Создавайте советы — власть рабочих, солдат и крестьян. Пролетарская революция есть и ваша революция, ибо только она даст крестьянам мир, землю, свободу; только она поставит все достижения современной техники на службу вашему труду; только пролетарская революция освободит вас от подневольного труда, от одичания и бескультурья крестьянской жизни в условиях помещичьего строя. Идите вместе с рабочим классом, и вы завоюете себе свободу, политические права, завоюете культуру, которую вам в прошлом никто не смог дать, станете свободными и счастливыми людьми. И что же — прошло немного лет, и то, о чем говорили большевики крестьянам, сполна получило крестьянство Советского государства.

Партия большевиков в октябре 1917 года говорила солдатам России: всемерно поддерживайте наступающую социалистическую революцию, ибо она есть и ваша революция. Она даст народам мир, укрепит военное могущество нашей Родины, сделает внешних врагов не страшными для нее, в какие бы союзы, «оси» и коалиции они ни об'единялись, направит энергию десятков миллионов людей не на истребление народов, а на созидание основ новой жизни. И что же — то, что говорили большевики русским солдатам, то наша партия выполнила сполна.

Партия большевиков, Ленин и Сталин в октябре 1917 года обращались к интеллигенции России: пролетарская революция есть вместе с тем и ваша революция, ибо только она освобождает все могучие духовные силы народа, делает все основные достижения техники, науки, искусства, литературы доступными миллионам и миллионам людей—всему народу; обращает завоевания человеческого разума и труда на благо и выгоду всего народа; дает возможность народам России быстро догнать в культурном отношении другие—самые передовые народы мира; делает вдохновенный творческий труд ученых, писателей, музыкантов—всех представителей интеллектуального труда—свободным от эгоистических, корыстных интересов финансовых воротил и плутократов; впервые ставит интеллигенцию в равное положение с основными классами общества, дает ей все права и средства, окружает ее всенародной любовью, уважением, заботой. И что же — прошло немного времени, и то, о чем говорили большевики, о чем говорили наши вожди — Ленин и Сталин, — все это было достигнуто в ходе пролетарской революции.

За какие-нибудь четверть века советской власти прежде отсталая Россия была преобразована в корне, создана могучая социалистическая промышленность, создано сельское хозяйство, основанное на коллективных социалистических началах, создана новая культура.

Вот почему успехи нашей страны за 25 лет советской власти войдут в историю первой половины XX века самым выдающимся, знаменательным и коренным завоеванием человечества. Последующие поколения в течение многих десятилетий будут пристально изучать то, что совершилось за эти четверть века.

Первые 500 дней войны

С неменьшим основанием будет отмечено людьми будущего и другое событие—великая Отечественная война, в ходе которой советский народ так упорно, героически отстаивает завоевания Октябрьской революции.

Вторая мировая война длится уже более трех лет. Но самые интенсивные, напряженные и ожесточенные сражения в ходе ее развернулись только после 22 июня 1941 года. Теперь уже более 500 дней продолжаются бои, которых прежде не видал мир, о подобии которых не может рассказать история войн и военного искусства. И это вполне понятно. В прошлых войнах сражающиеся армии насчитывали в своих рядах при самых больших масштабах войны миллионы людей; ныне — десятки миллионов. В прошлом воюющие государства могли выставить друг против друга тысячи пушек; ныне — десятки тысяч. В прошлом главным орудием войны было личное вооружение бойца — винтовка; ныне—к ней прибавились в больших количествах танки и самолеты. В прошлых войнах речь шла о достижениях одной из воюющих сторон каких-либо территориальных и иных уступок от противоположного государства; ныне речь идет о самом существовании народа и государства, подвергшегося вероломному нападению врага. Таково отличие современной войны от прошлых войн. Это окажет огромное влияние нынешней войны на ход исторического развития, а также на послевоенное устройство мира. Вот почему каждый отдельный день современной войны равен многим неделям, а иногда месяцам сражений в прошлых войнах. Месяц боевых действий вызывает последствия, которые в прошлом могли вызвать лишь годы битв, а 500 дней войны выходят за пределы сравнения с каким бы то ни было прошлым военным опытом. Даже итоги так называемой столетней войны, развернувшейся между Англией и Францией в XIV веке, не идут в сравнение с результатами битв на советско-немецком фронте.

В активную борьбу втянуты теперь не только отдельные народы и государства, но целые континенты. Зарево войны охватило все материки и океаны. Под ружье поставлено на нашей старой, видавшей виды, планете 60—70 миллионов людей. Сотни миллионов производят орудия войны. Масштабы сражений приняли размеры, далеко оставившие позади все известное до сих пор в истории войн и военного искусства. Сотни тысяч и даже миллионы квадратных километров территории, еще недавно заселенной культурными народами Европы, Азии, Африки, превращаются в пустыни; разрушаются тысячи деревень и городов, промышленных и культурных сооружений. Истребляются миллионы людей. Такозы опустошения в Европе, совершенные гитлеризмом, этим коричневым чудовищем, заклейменным уродливым крестом свастики, расположившимся в центре Европы. То, что люди создавали трудом десятков поколений за последние несколько столетий нового времени, поглощается ненасытным «пламенеющим языком огня и меча». Понятно, что и последствия, влияние на будущее устройство мира этих грандиозных событий, современниками и участниками которых мы все являемся, далеко выходят за пределы сравнений с результатами прошлых войн.

К любому общественному явлению, тем более к такому сложному, противоречивому явлению, каким является война, можно подойти с двух точек зрения.

Среди некоторых кругов западноевропейских и американских журналистов и общественных деятелей можно нередко встретить поверхностный, описательный, даже обывательский подход к оценке военных действий. Военные операции и даже целые периоды войны берутся нередко в их отдельном изолированном виде. По отдельным сражениям такие люди пытаются судить о войне в целом, ее результатах и перспективах. Уже тот факт, что эти люди ошибаются, как правило, столько раз, сколько они выступают, за исключением разве тех случаев, когда, по законам вероятности, их суждения случайно совпадают с истиной, достаточно убедительно говорит о глубокой неправильности подобных воззрений.

Но общественная наука знает и другую, всесторонне проверенную жизнью, систему взглядов, которая дает возможность познавать явления общественного развития такими, какие они есть в самом глубоком и закономерном их содержании. Эта система взглядов разработана Марксом и Энгельсом, Лениным и Сталиным. Одно из важнейших требований ее состоит в том, чтобы брать каждое общественное явление, а тем более войну, в развитии, в тенденции. Только при этом условии полученный при изучении хода войны материал будет служить верным руководством не только для правильного понимания нынешней стадии войны, но и ближайших ее перспектив.

Отсюда вытекает одно в высшей степени важное обстоятельство.

Если в прошлых войнах участь воюющего государства могла быть решена в каком-либо одном крупном сражении, то теперь, когда на службу войны поставлены все силы, которыми располагают народы и государства, когда целям войны подчинено все—промышленность, сельское хозяйство, распределение продуктов и товаров, культура, все отрасли технического и общественного знания, — в этих условиях отдельные сражения имеют и могут иметь крупное военно-стратегическое и политическое значение, но они все реже предопределяют исход войны. И это остается верным, несмотря на исключительную ожесточенность сражений и небывало быстрое расходование людских и технических резервов, которого требует современная война. Отсюда следует также: в войнах XIX и предыдущих веков на первый план выступала оценка результатов **отдельных сражений,** ибо именно они предопределяли исход войны; в наши дни, при научном, ленинско-сталинском анализе хода, течения войны, на первый план выступает **тенденция войны, ее закономерное развитие, ее ход и перспективы.**

Пятьсот дней войны между гитлеровской Германией и Советским Союзом—достаточный срок для того, чтобы вскрыть, ясно определить эту тенденцию войны.

Какие особенности военных действий, развернувшихся на советско-немецком фронте, следует особо учитывать, чтобы ясно видеть закономерное развитие, тенденцию войны?

Если судить по документам, захваченным нашими частями, по свидетельствам пленных немецких офицеров и солдат, то можно предполагать, что гитлеровское командование, начиная в июле этого года новое наступление, разработало следующий стратегический план кампании: сосредоточив основные массы войск на Харьковском и Курско-Воронежском направлениях, концентрированными ударами прорвать наш фронт и выйти в глубокие тылы европейской части Советского Союза с тем, чтобы, дойдя до Волги, развернуть затем фланги войск, зайти в тыл всей центральной части России, с востока ударить по Москве, захватить столицу Советского государства и летом 1942 года завершить войну в свою пользу. Ввиду этого гитлеровская армия не распределялась равномерно по всем фронтам, а была собрана немецким командованием в большой кулак. Основные танковые дивизии, основная масса артиллерии, несколько тысяч самолетов—все это было собрано главным образом на Курско-Воронежском направлении. Осуществление этого плана дезорганизовало бы важную часть нашего фронта, отрезало бы два промышленных района страны друг от друга, лишило бы Советский Союз важных индустриальных центров, создало бы угрозу тылам основных наших армий и осложнило бы для нас всю последующую борьбу.

Но уже первые две-три недели боев в июле показали, что благодаря возросшей силе сопротивления Красной Армии и в результате того урона, который нанесли наши войска немцам зимой 1941—1942 года, не могло быть и речи о тех темпах и результатах наступления фашистской армии, которых она достигла летом и осенью прошлого года. План немцев, их коварный замысел ударить по Москве с востока был разгадан и сорван. Для понимания военных событий лета и осени этого года важно иметь в виду, что речь идет не просто о провале военной операции, а о провале **стратегического плана** немцев. Стратегическое же решение задачи на поле боя отличается от частных операций тем, что оно предполагает осуществление целей войны, планов и сроков ее ведения.

Важной особенностью летне-осенних боев этого года является ликвидация Красной Армией, советским командованием основного стратегического замысла немцев, несмотря на то, что враг имел в то же время тактические успехи. Вражеская армия постепенно заходит в тупик, ибо для решающего военного успеха недостаточно иметь тактические победы. Для этого надо иметь, прежде всего, выполнение главной стратегической цели войны. Стратегические планы немцев оказались нереальными.

Но дело не только в провале немецкого стратегического плана ведения войны на Востоке. Важная особенность нынешних боев состоит в том, что под воздействием упорного сопротивления Красной Армии серьезно **изменилась тактика ведения военных действий гитлеровской армией, резко сократилась протяженность фронта ее наступательных действий. Тактические успехи немцев оказались незавершенными.**

В прошлом году гитлеровская армия, неожиданно, вероломно напав на нашу страну, начала наступление на фронте протяженностью в 3 тысячи километров —от Северного Ледовитого океана до Черного моря. Враг наступал тогда по всей Карелии, Прибалтике, Белоруссии, Украине, Молдавии. Для того, чтобы начать такое же наступление в этом году, у немцев уже нехватало сил. У них не было ни нужного количества подготовленных дивизий, ни достаточного количества боевой техники, ибо огромные массы людей и вооружения были выведены из строя нашими войсками в прошлогодних боях и во время зимнего контрнаступления Красной Армии. В этом году немцы оказались способными наступать на фронте протяжением лишь в 500—600 километров, что в 5—6 раз меньше, чем в прошлогоднем наступлении. Этот факт свидетельствует о том, говорит товарищ Сталин, что «Повидимому немцы уже не столь сильны, чтобы повести одновременно наступление по всем трем направлениям, на юг, на север, на центр, как это имело место в первые месяцы немецкого наступления летом прошлого года, но они еще достаточно сильны для того, чтобы организовать серьезное наступление на каком-либо одном направлении» (И. Сталин. XXV годовщина Великой Октябрьской социалистической революции). Эта особенность нынешних боев имеет огромное значение для правильного понимания современных военных событий. Она ясно показывает, что немецко-фашистская армия уже далеко не та, какой она была в начале войны, что Красная Армия нанесла огромный урон основным, кадровым дивизиям немцев. Эта особенность военных действий лета и осени 1942 года говорит также о значительно возросшем боевом опыте нашей армии. Опыт боев этого года, тот огромный урон, который нанесла Красная Армия немцам, приводит на память слова известного деятеля прошлого века Евгения Вюртембергского: «Русские всегда начинали войну жертвами и проливали много крови за свое самосовершенствование, но под конец они развивают исполинские силы и больно бьют врага за легкомыслие и самонадеянность. Нет более верного средства сделать Россию страшным противником, как заставить ее, против воли, привести в движение все ее дремлющие силы» (Военно-политическая дума герцога Евгения Вюртембергского. Военный сборник. 1869 год, стр. 18).

С этим нельзя не согласиться.

Из всего этого следует: если Красная Армия во второй год войны против немецко-фашистских войск смогла настолько обескровить и подорвать могущество врага, что ликвидировала его наступательные возможности на пяти шестых советско-немецкого фронта, — значит, в последующих боях она способна вовсе задержать немцев, отбросить и разбить их.

Одна из особенностей военных действий лета и осени этого года состоит в том, что **весь период наступательных операций немцев пока что оказался гораздо короче, меньше, чем в прошлом году.** Немцы не только позже начали наступление в этом году, но и на ряде важных участков фронта были раньше задержаны Красной Армией.

Особенность боевых действий этого года состоит также в том, что **по мере развертывания войны все явственнее снижается темп наступления гитлеровской армии, резко уменьшается количество захваченной врагом территории по сравнению с прошлогодними боями. Чем дальше затягивается война, тем меньших успехов достигают немецко-фашистские войска.**

Далее. Вероломно начав войну против Советского Союза, гитлеровская Германия заранее отмобилизовала свою многомиллионную армию, захватила большинство европейских малых государств, устранив в известной мере опасность блокады, перевела на обслуживание войны всю свою промышленность, использовала в войне против нашего государства сырьевые ресурсы и промышленность почти всей Европы, заставила своих сообщников по разбою — Италию, Румынию, Венгрию, Словакию и Финляндию послать против СССР свои войска. Ко всему этому Германия имела до сих пор возможность вести войну фактически на одном фронте, против одного государства — Советского Союза. Только события в Африке, происходящие в последние дни, видимо, отвлекут известные силы немцев и итальянцев. С другой стороны, Россия, выставив в прошлую мировую войну — в 1916 году, против Германии 120 дивизий, имела мощных союзников, активно воевавших против вильгельмовской Германии. Франция мобилизовала и бросила в 1916 году против немцев 59 дивизий. Англия выставила тогда про-

(Окончание доклада на 2 стр.).

*) Сокращенная стенограмма.

Окончание доклада Г. Ф. Александрова

(Начало на 1 стр.).

тив Германии 46 дивизий, Италия мобилизовала свыше 40 дивизий. К концу войны в боях против немцев приняли участие американские войска. В этой же войне вооруженные силы союзников в прошедший период не оказывали существенного влияния на ход войны, ибо Советский Союз боролся против гитлеровской Германии один-на-один, более того, — один против об'единенных сил Германии и ее сообщников. И вот в этих изменившихся условиях ведения войны Советский Союз выдержал силу первоначального и последующих ударов германской армии, нанес немцам невиданные в прежней войне потери, задержал наступление фашистских полчищ, не дал возможности гитлеровской Германии распространить свое господство над миром. Один тот факт, что наше государство, воюя одно против гитлеровской Германии, смогло разрушить, пресечь захватнические планы немцев и подготовить благоприятную почву для успешной борьбы против немецких захватчиков в ближайший период войны, говорит о великой силе, боеспособности нашего народа и нашей армии. Никакая другая страна и армия не выдержала бы подобного натиска врага. Этот факт говорит также о том, что если в этих, неблагоприятных для нашей страны, условиях Советское государство смогло собрать достаточные силы, чтобы противопоставить их натиску врага, героическим упорством своей армии подточить силы немецко-фашистских войск, то в других условиях, когда немцы будут вынуждены распылять свои силы на разные фронты, когда вместе с Красной Армией против немецко-фашистских захватчиков развернут активные военные действия в Европе армии союзных с нами государств, тогда тем более и тем быстрее чаша весов войны начнет склоняться в пользу свободолюбивых народов и участь гитлеровской Германии будет решена. Только отсутствие второго фронта в Европе спасло немцев от их разгрома в 1942 году.

* * *

Наши задачи в этой войне вполне ясны. О них прекрасно сказал товарищ Сталин. Они состоят в том, чтобы уничтожить гитлеровское государство и его вдохновителей, уничтожить гитлеровскую армию и ее руководителей, разрушить ненавистный «новый порядок в Европе» и покарать его строителей.

Как бы страстно ни разгоралась борьба вокруг вопроса о втором фронте в Европе, на какие бы ухищрения ни шли его противники, пытаясь дискредитировать в глазах общественности мира эту идею, второй фронт в Европе будет, так как в этом состоят жизненные интересы союзных стран. Товарищ Сталин говорил в своем докладе о 25-летии Октябрьской революции, что рано или поздно, но второй фронт будет. И «он будет не только потому, что он нужен нам, но и, прежде всего, потому, что он не менее нужен нашим союзникам, чем нам. Наши союзники не могут не понимать, что после того, как Франция вышла из строя, отсутствие второго фронта против фашистской Германии может кончиться плохо для всех свободолюбивых стран, в том числе — для самих союзников». Что это действительно так, в этом отдают себе отчет многие западноевропейские и американские общественные деятели, писатели, ученые. Вот, например, что писал известный американский журналист Никербокер в своей книге «Принадлежит ли будущее Гитлеру»: «Нельзя закрывать глаза на то, что если бы немцы захватили Британские острова, жизнь английского народа была бы кончена. Гитлер разоружил бы английский народ и уничтожил бы его голодом. За год 40 процентов населения могло бы погибнуть от голода. Это не преувеличение. Англичане знают, что Гитлер умышленно уничтожил бы значительную часть населения, оставив в живых только тех, кто совершенно сломлен и способен превратиться в хорошего раба. Английский флот не смог бы вернуть Британских островов даже с нашей помощью, потому, что у него не было бы баз, с которых он мог бы оперировать». Союзные с нами государства отдают себе отчет в том, что именно в современный период войны складывается наиболее благоприятная обстановка для разгрома немцев. Этим и об'ясняется, что все передовые люди демократических стран — вместе с Советским Союзом. Для примера сошлюсь на выступление редактора английской газеты «Санди экспресс» Гордона, который заявил однажды: «Я предвижу, что скоро произойдет полное уничтожение гитлеровских армий в России. На мой взгляд, продолжительность существования Гитлера зависит теперь от того, с какой энергией мы используем преимущество этой, посланной богом и созданной Сталиным, возможности. Золотой момент в наших руках. Я думаю, что мы находимся накануне величайшего военного крушения в истории мира».

Немцы уже сейчас использовали до предела свои внутренние и внешнеполитические резервы. Советский же Союз, хотя и испытывает большие трудности с мобилизацией внутренних резервов ввиду больших потерь территории, однако, все более развертывает свои силы и дает во все больших масштабах своей армии все то, что требует современная война. Вместе с тем вперели активные военные действия союзных с нами стран. Следовательно, и с этой стороны после 500 дней войны советский народ имеет реальные возможности успешно вести войну, отстоять свою землю от иноземных захватчиков и вместе с другими свободолюбивыми народами выйти победителем в нынешней войне.

Таким образом, ход войны между Советским Союзом и гитлеровской Германией хотя и сложился временно неблагоприятно для нашей армии и страны, однако закономерное развертывание войны и всех сил, способных влиять на ее направление, таковы, что **советским войскам удалось изменить тенденцию войны, резко снизить характер и размеры успехов немецкой армии, серьезно подточить силы врага и подготовить фундамент для наших решительных успехов в предстоящих сражениях. Советские войска сегодня сильнее, чем были вчера, чего нельзя сказать про немецкую армию, которая в начале войны была сильнее, чем сегодня.**

О перспективах войны

Если во времена мирного развития государств и народов неукротимое стремление людей проникнуть в смысл и характер наступающих дней и событий является вполне об'яснимым, то в условиях войны оно приобретает еще более важное значение. Понятно, что сейчас, в дни суровых и тяжелых битв советского народа с врагом, когда историческое развитие народов в период второй мировой войны не завершено и перед человечеством не открылся еще величественный и блистательный путь быстрого прогресса после разгрома немецко-фашистских вандалов, трудно составить точную и всеоб'емлющую картину будущих событий, трудно судить о всем об'еме влияния современных явлений даже на ближайшее будущее. Однако для нас ясен основной путь, ведущий нас к победе, и то огромное влияние на судьбы и характер развития народов, которое окажет нынешняя война и победа в ней советского народа и наших союзников. Это предвидение будущего для нас, советских людей, не является беспочвенной фантазией. Оно основано на строго научном учете закономерного развития общества в эпоху второй мировой войны, учете, который дает возможность **сегодня уразуметь то, что будет завтра.**

С тех пор, как законы развития общества и государства явились предметом точной марксистской науки, человеку стало доступно не только прошлое, настоящее, но и смысл наступающей эпохи. Конечно, и при этом условии останется существеннейшее отличие в познании будущего его современниками и людьми нашего поколения. И дело здесь даже не в том, что мы—участники еще незавершившегося периода мировой истории, что для нас еще невозможно воспроизвести точный результат и всю обстановку исхода современной войны. Дело еще и в том, что мы, люди сороковых годов XX столетия, стремясь проникнуть в смысл ближайшего будущего, познаем лишь тенденцию той великой борьбы, которая происходит в наши дни. Пройдет немного времени, и то, что сейчас открывается перед нами в виде великих перспектив нашей победы и ее преобразующего влияния, станет действительной, многогранной, реальной историей, воплотившей тенденцию в живую, яркую, полнокровную жизнь.

На чем основано наше понимание ближайших перспектив войны, глубочайшая вера советских людей в победу нашего честного оружия, поднятого для борьбы за правое дело?

Следующие некоторые важные обстоятельства следует учитывать, чтобы научно верно оценить ход советско-немецкой войны, ясно понять ближайшие перспективы ее развития.

Первое. Разбойничье правительство гитлеровской Германии, начиная преступную войну против Советского Союза, рассчитывало завоевать победу в несколько недель. Но Красная Армия сорвала планы немцев. Германия ведет тягчайшую, кровопролитную войну 17 месяцев, а победы не только не завоевала, но, растратив свои решающие силы, отстоит от нее в эти дни дальше, чем в какой-либо другой период войны, идет навстречу своей катастрофе.

Второе. Преступная гитлеровская клика, именующая себя правительством Германии, начиная нынешнюю войну, рассчитывала об'единить вокруг себя большинство великих народов и государств с тем, чтобы затем, вероломно изменяя заключенным договорам, коварно напасть на каждое государство в отдельности, быстро ликвидировать одну страну за другой и в конце концов добиться мирового господства. Жизнь, ход войны опрокинули эти планы немцев. Для большинства современного человечества Германия стала смертельно ненавистной страной. Само слово «немец», «гитлеровец» вызывает гнев, огненную ненависть в груди каждого честного человека. И что же — в результате коварной и вероломной разбойничьей политики гитлеровцев вместо об'единения вокруг Германии и последующего порабощения большинства народов мира немцы коварными действиями, своими неслыханными злодеяниями восстановили против себя все свободолюбивое человечество. Великие народы и государства — СССР, Великобритания, США и другие страны — об'единились для священной войны против немецких захватчиков. Союзные государства не прекратят нынешней войны до тех пор, пока в центре Европы не перестанет существовать гитлеризм, возведенный в государственную систему,— этот очаг беспрерывных войн, принесших человечеству столько бед и несчастий.

Третье. Германия начала войну против Советского Союза, мобилизовав 12 миллионов мужского населения внутри страны. Прошло 500 дней войны, и свыше 8 миллионов солдат и офицеров, т. е. большая часть мобилизованных к июню 1941 года солдат и офицеров германской армии, выбыли из войны. Они поплатились за авантюристические, бредовые планы Гитлера своей кровью и жизнью. В результате прошедших боев миллионы гитлеровцев либо догнивают ныне в лесах Белоруссии и Смоленщины, на полях Украины и Кубани, в предгорьях Кавказа, либо выбыли из строя, на всю жизнь оставшись калеками. Теперь немцы вынуждены подтягивать все остатки своих немногочисленных резервов. Уже ныне гитлеровская армия в результате гибели миллионов немцев на советско-немецком фронте начала постепенно сокращаться в своем количестве. Недалеко время, когда кризис людских резервов гитлеровской Германии для армии и тыла, а также кризис стратегического сырья и жидкого топлива приобретет катастрофические для Германии размеры и в сочетании с могучими дальнейшими ударами Красной Армии по немецким войскам, а также с боевыми действиями наших союзников приведет к разгрому лютого врага свободолюбивых народов.

Четвертое. Немецко-фашистская армия изменилась не только количественно, но, что особенно важно, она претерпела существенные качественные изменения. За время войны против СССР оказалась выбитой наиболее боеспособная часть гитлеровской армии. Немцы призвали в армию старшие возрасты. В воинские части влиты большие контингенты физически больных людей и более $2^{1}/_{2}$ миллионов раненых солдат. Армия разжижена другими национальностями — поляками, чехами, отрядами и легионами бельгийцев, испанцев и даже французов. Все большую роль среди вражеских войск играют румынские, венгерские, итальянские и финские части. Вражеская армия постепенно превращается почти во всеевропейский сброд преступных элементов, собравшихся в поход на Восток в разбойничьих целях грабежа, наживы за счет разорения советских деревень, сел и городов. Опыт боев говорит, «что немецко-фашистские войска при всей их стойкости имеют такие серьезные органические недостатки, которые при некоторых благоприятных условиях для Красной Армии могут привести к поражению немецких войск». (И. Сталин. XXV годовщина Великой Октябрьской социалистической революции). История не дала примера, когда подобная армия могла победить, какие бы успехи в отдельных сражениях и в отдельные периоды войны она ни приобретала. Нет сомнения в том, что этот исторический опыт окажется верным и в наши дни.

Пятое. Гитлеровская клика бросила свои орды на ошеломленную Европу, втоптала в грязь почти десяток государств и с наглым ухарским видом бросилась на Советскую страну в целях ее захвата и порабощения. Но фашистские громилы не учли, что одно дело их разбой в Западной Европе, где они не встретили серьезного отпора, другое дело — попытка осквернить и разорить нашу землю. Здесь они встретились с противником, который не уготовил им легкого военного успеха. На советской земле немцы встретили действительный военный отпор. Красная Армия полна решимости вести борьбу до победы, чего бы эта борьба ни стоила. Несмотря на тяжелые потери в территории, в промышленности, сельском хозяйстве, Советское государство нашло в себе достаточные силы, чтобы организовать могучий отпор врагу и неуклонно увеличивать свои силы в ходе войны. Мы понесли большие потери, но наша страна стремится восполнить их. В ходе войны она становится опытнее, в военном отношении более зрелой, в экономическом — подготовленной, в политическом — единой и организованной, как никогда. Бои этого года показали, говорил товарищ Сталин, что «Красная Армия и ее боевые кадры выросли в серьезную силу, способную не только устоять против напора немецко-фашистских войск, но и разбить их в открытом бою и погнать их назад» (И. Сталин. XXV годовщина Великой Октябрьской социалистической революции).

Таким образом, уверенность нашего государства, советского народа в победе действительно зижется на вполне реальных основаниях. Вот почему мы в эти дни, спустя столько десятилетий после того, как были сказаны вещие слова выдающимся русским великим патриотом академиком Михаилом Ломоносовым:

«Воюйте счастливо, сравните
честь свою
Со предков похвалой, которую
пою.
...Чтоб горностью своей наказанный Берлин
Для беспокойства царств
Не умышлял причин», —

и ныне можем их повторить, ибо у нас есть все силы для того, чтобы установить на земле такой общественный порядок, при котором Берлин не сможет больше умышлять причин для беспокойства народов.

После 17 месяцев величайшей из войн налицо по крайней мере два вполне осязаемых реальных результата: 1) тенденция, закономерное развитие военных действий таковы, что хотя вражеская армия и представляет еще весьма большую и опасную для нас силу, однако, ее успехи идут по **нисходящей линии, ее силы слабеют, ее резервы иссякают. Дни самого большого военного могущества Германии остались позади; 2) прошедшие 500 дней Отечественной войны явились периодом, в который Красная Армия, советский народ завоевали фундамент для будущих побед.**

* * *

Такова ныне обстановка для нашей борьбы и труда. Из этой обстановки вытекают вполне определенные, ясные задачи для каждого трудящегося любой профессии. Они, эти задачи, полностью раскрыты товарищем Сталиным в его последнем докладе. О них можно сказать кратко:

Если хочешь победы над ненавистным врагом, а каждый честный человек, патриот советской земли, не может ничего желать более пламенно, чем этой победы, — отдай все свои знания до конца нашему верному и правому делу.

Если хочешь освободить родную землю от грязного фашистского чудовища, от иноземных завоевателей, разрушителей земли русской, — отдай до конца всю свою кипучую энергию и волю благородному делу защиты родного народа от бесчестия, порабощения, истребления. Ничего нельзя сделать без мужества, пламенной воли, страстного желания. С ними можно сделать все!

Если хочешь ускорить победу советских воинов, умножить славу советского оружия, уменьшить страдания и жертвы нашего народа, трудись, не покладая рук, на том поприще, к которому призван народом и государством, ибо из труда и борьбы каждого из нас — воина и ученого, рабочего и инженера, крестьянина и служащего, артиста и учителя, врача и музыканта — в конечном счете складывается желаемое направление развития событий, развитие войны, от этого труда зависит будущая победа.

Октябрьская революция дала советскому народу больше, чем дала любая другая революция любому другому народу. Она сделала страну нашу сильной и могучей, способной противостоять натиску врага, а затем отбросить и истребить его.

Используем же до дна возможности борьбы с врагом, предоставленные нам великой нашей революцией! Своим честным вдохновенным трудом ускорим победу над немецко-фашистскими захватчиками! Советский ученый вместе со всем народом повторяет гневные, полные глубокого исторического содержания слова, ставшие главным лозунгом нашего народа на весь ближайший период, —

Смерть немецким оккупантам!

Советский ученый вместе со всем народом повторяет слова, полные священной любви к Родине, —

Слава доблестным защитникам родной советской земли! **(Продолжительные аплодисменты).**

ОТ СОВЕТСКОГО ИНФОРМБЮРО

Утреннее сообщение 18 ноября

В течение ночи на 18 ноября наши войска вели бои с противником в районе **Сталинграда,** северо-восточнее **Туапсе** и юго-восточнее **Нальчика.** На других фронтах никаких изменений не произошло.

* * *

В районе Сталинграда наши войска отбивали атаки противника. На одном участке гитлеровцы силою до полка пехоты и 18 танков с двух направлений атаковали наши опорные пункты. Все атаки немцев были отбиты. В этом бою подбито 6 танков и уничтожено 250 солдат и офицеров противника. На другом участке 13 красноармейцев под командованием старшего лейтенанта Рогова отразили атаку двух рот противника и истребили до 100 гитлеровцев.

* * *

Северо-западнее Сталинграда наши артиллеристы внезапным огневым налетом рассеяли и частично уничтожили две роты солдат противника.

Ружейно-пулеметным огнем сбито 2 немецких самолета.

* * *

Юго-восточнее Нальчика на одном участке полк немецкой пехоты при поддержке танков атаковал наши позиции. Силами наших пехотинцев и артиллеристов атака гитлеровцев была отбита с большими для них потерями. В результате боя уничтожено до 500 немецких солдат и офицеров, подбито 16 и сожжено 5 немецких танков, подавлен огонь 5 минометных и 2 артиллерийских батарей.

* * *

Северо-восточнее Туапсе наши разведчики проникли в тыл противника и разгромили роту румынской пехоты. Захвачено 8 пулеметов и 3 миномета. На другом участке в районе одной высоты немцы предприняли разведку боем. Залповым огнем наши бойцы истребили 60 гитлеровцев.

* * *

На Ленинградском фронте наши снайперы за три дня истребили 529 вражеских солдат и офицеров. В течение дня снайпер тов. Гордиенко уничтожил 6 немцев, тов. Омельяненко—5, тов. Киселев—4 гитлеровцев.

Советские летчики в воздушных боях на подступах к Ленинграду сбили 2 немецких самолета.

* * *

Партизанский отряд, действующий в одном из районов Краснодарского края, за месяц боевых действий уничтожил 10 офицеров и 187 солдат противника. Партизаны захватили у немцев 2 пулемета, 8 автоматов, 22 винтовки, 2 грузовые машины, ручные гранаты, обмундирование и другие трофеи.

Отряд кабардино-балкарских партизан в тылу противника истребил более 80 немецко-фашистских оккупантов и уничтожил 4 пулемета и миномет с расчетом. Партизаны захватили в плен немецкого офицера и нескольких солдат.

* * *

Немецко-фашистские захватчики истребляют мирное население оккупированных ими советских районов. В деревне Пасека, Ленинградской области, гитлеровцы замучили и зверски убили колхозницу Анну Степанову и Татьяну Сергееву за отказ работать на немецком аэродроме. В селении Жарково фашистские изверги повесили колхозницу Марию Жильцову и ее 16-летнего сына за то, что они обругали немецкого офицера.

* * *

Немецкие войска, вторгшиеся в неоккупированную зону Франции, с первых же дней начали грабить французские города и села. Гитлеровцы забирают у французских крестьян продовольствие. Безудержный грабеж теперь узаконен особым приказом германского командования. Этот приказ гласит: «В целях наилучшего снабжения германским войскам предоставляется право пользоваться на месте необходимыми для них соломой, сеном, овсом, овощами, яйцами и другими продуктами сельского хозяйства».

Вечернее сообщение 18 ноября

В течение 18 ноября наши войска вели бои с противником в районе **Сталинграда,** северо-восточнее **Туапсе** и юго-восточнее **Нальчика.** На других фронтах никаких изменений не произошло.

* * *

В районе Сталинграда наши войска отбивали атаки танков и пехоты противника. Немцы силою до полка пехоты при поддержке танков вновь предприняли наступление на северную часть обороны города. Бойцы под командованием тов. Горохова отбили атаки гитлеровцев. В районе заводов Н-ское соединение в результате активных боевых действий заняло несколько опорных пунктов противника. В ходе этих боев немцы потеряли убитыми и ранеными до 600 солдат и офицеров. Сожжено и подбито 8 немецких танков, уничтожено 9 орудий, 12 минометов, 24 пулемета, разрушено 11 ДЗОТ'ов и блиндажей. Защитники города ежедневно наносят огромные потери врагу. Минометный расчет красноармейца Ивана Егорова в течение дня истребил 30 вражеских солдат. Лейтенант Ходаковский и несколько бойцов отразили атаку роты противника и уничтожили 70 гитлеровцев.

* * *

Северо-западнее Сталинграда наши войска укрепляли занимаемые позиции и вели огневой бой с противником. На одном участке наблюдатели заметили движение колонны вражеской пехоты численностью до 500 штыков. Артиллеристы части, где командиром тов. Баринов, открыли огонь, рассеяли и частью уничтожили колонну противника.

* * *

Юго-восточнее Нальчика советские войска вели активные бои с противником. Наша часть совершила налет на населенный пункт, занятый немцами. Уничтожено 200 вражеских солдат и офицеров, сожжено 3 танка и 4 автомашины. На другом участке наши бойцы захватили 2 легковых автомашины с немецкими офицерами.

* * *

В районе Моздока два батальона противника с 50 танками и 20 бронемашинами пытались прорвать нашу оборону. Наши части организованным огнем отсекли немецкую пехоту от танков и отбросили гитлеровцев. В этом бою подбито и сожжено 17 немецких танков, из них 6 танков в ходе боя нашими бойцами были использованы как ДОТ'ы. К исходу дня противник предпринял вторую атаку. Наши части ведут бой, удерживая прежние позиции.

* * *

Северо-восточнее Туапсе бойцы части под командованием тов. Цепляева выбили немцев из укрепленных позиций. Замечательный подвиг совершил красноармеец-узбек Ахмет Ташматов. Пулеметным огнем он трижды останавливал переходивших в контратаку гитлеровцев. Группа немцев окружила бойца и пыталась захватить его в плен. Ташматов гранатами уничтожил окруживших его гитлеровцев и продолжал вести огонь из пулемета. В этом бою он истребил несколько десятков гитлеровцев.

* * *

На Западном фронте огнем артиллерии и пехоты уничтожено до 400 немецких солдат и офицеров. Разрушено 10 ДЗОТ'ов, 24 блиндажа и наблюдательный пункт противника.

* * *

Отряд ленинградских партизан разгромил немецкий гарнизон в одном населенном пункте. В ожесточенной схватке истреблено 50 вражеских солдат и офицеров. Группа партизан этого отряда пустила под откос железнодорожный эшелон противника. Разбиты паровоз и несколько вагонов.

* * *

В расположении немецких позиций, занятых нашими войсками юго-восточнее Нальчика, группа бойцов обнаружила истерзанный труп лейтенанта Тарабарова. Накануне лейтенант был тяжело ранен и захвачен в плен. Гитлеровские бандиты долго мучили и зверски пытали пленного командира. Они отрубили ему все пальцы на руках, обожгли в нескольких местах лицо, нанесли 23 пулевых и ножевых раны, а затем размозжили череп.

* * *

Население Корсики встретило итальянских оккупантов с нескрываемой враждой. В Кальви, Бонифачо на другой же день после вторжения итальянских войск группа жителей совершила нападение на итальянских солдат и офицеров. В Аяччо днем был убит итальянский офицер. В Бонифачо французские патриоты сожгли склад горючего.

(Принято по радио).

Межобластное совещание по пропаганде и агитации

Вчера в Свердловске закончило свою работу межобластное совещание, созванное Управлением пропаганды и агитации ЦК ВКП(б). На совещании присутствовали секретари обкомов ВКП(б) по пропаганде и редакторы областных газет Свердловской, Челябинской, Молотовской, Кировской областей, Удмуртской и Марийской автономных республик, а также заведующие отделами пропаганды и агитации горкомов и райкомов ВКП(б) и редакторы городских и районных газет Свердловской области.

Отчет о состоянии агитационно-пропагандистской работы в Свердловской области сделал секретарь обкома ВКП(б) тов. Пустовалов. В своем отчете тов. Пустовалов указал, что сейчас, в дни войны, большинство партийных организаций улучшило работу в массах. Массово-политическая работа стала более целеустремленной, более наступательной.

— Содержание массово-политической работы, — говорил тов. Пустовалов,— определяется теми задачами, которые стоят перед областью. Она мобилизует массы на усиление помощи фронту, на увеличение выпуска боевой продукции.

Особый размах получила агитационно-пропагандистская работа во время подписания новогоднего письма и полугодового рапорта товарищу Сталину. В борьбе за выполнение клятвы вождю партийные организации используют все формы пропагандистской и агитационной работы. Лекции и беседы, устная и наглядная агитация, политинформация, раз'яснение сообщений Советского Информбюро, — все это поставлено на службу усиления помощи фронту.

— Однако в агитационно-массовой работе имеется еще ряд существенных недостатков, над ликвидацией которых надо будет много поработать. И основной из этих недостатков — слабая массово-политическая работа в деревне. Не все городские и районные комитеты партии оказывают еще систематическую помощь агитаторам, руководят их работой.

С отчетами о работе выступили также секретари Челябинского обкома ВКП(б) по пропаганде тов. Швырев, Марийского обкома ВКП(б) тов. Чебоксаров, Молотовского обкома ВКП(б) тов. Жуков, редакторы областных газет: тов. Шаумян («Уральский рабочий»), тов. Анисимов («Звезда») и другие. Докладчики поделились опытом постановки пропагандистской и агитационной работы в дни войны.

В прениях выступили тов. Колышев — секретарь Нижне-Тагильского горкома ВКП(б) и тов. Араловец (завод, где парторгом ЦК ВКП(б) тов. Харитонов).

С большой речью о задачах пропагандистско-агитационной работы в дни войны на совещании выступил начальник Управления пропаганды и агитации ЦК ВКП(б) тов. Александров.

Тов. Александров указал, что сейчас особое значение приобретает массово-политическая работа среди населения. Население проявляет огромный интерес не только к тому, что происходит на фронтах отечественной войны, но и к тому, что происходит во всем мире, к вопросам международного положения. За время отечественной войны, указывает тов. Александров, многие рабочие и колхозники научились разбираться в политической карте мира, узнали о странах, принимающих участие в войне, и сейчас пред'являют повышенные требования к агитаторам и пропагандистам. Задача пропагандистских кадров, пропагандистского аппарата удовлетворить возросшие требования масс.

Особое внимание обратил тов. Александров на необходимость систематически помогать и руководить агитаторами. В нашей стране имеются миллионы агитаторов. Это огромная сила. Им приходится отвечать на все вопросы, волнующие массы. Им приходится зачастую раз'яснять массам ряд вопросов и до того, как они получают газету. Среди агитаторов имеется немало рабочих и колхозников, которые нуждаются в повседневной помощи. И надо установить, как правило, систематический созыв агитаторов для того, чтобы информировать их о тех задачах, которые стоят сейчас перед областью, страной. Эти совещания должен проводить первый секретарь обкома, горкома, райкома ВКП(б). И тогда, когда агитаторы будут информированы, когда им будет оказана помощь, тогда наша агитация поднимется на более высокий уровень, будет более целеустремленна, более действенна.

Изменения произошли за время войны и в составе пропагандистских кадров. Центральный комитет партии предложил сейчас обкомам созывать совещания пропагандистов. Такие совещания, на которых пропагандисты могли бы не только послушать квалифицированную лекцию, но и обменяться опытом, должны созываться систематически.

— Морально-политическое единство народа, — говорит тов. Александров, — является одним из важнейших условий нашей победы. И ошибку допускают те товарищи, которые считают, что коль скоро народ доверяет партии, коль скоро патриотизм сейчас охватил все слои населения, то можно хоть сколько-нибудь ослабить пропагандистскую и агитационную работу. Такая точка зрения ошибочна. Именно сейчас, в дни войны, агитация и пропаганда должны быть как никогда усилены.

Указав на недостатки, имеющиеся еще в пропагандистской и агитационной работе, и на пути их изжития, тов. Александров отметил ряд задач, стоящих сейчас перед пропагандистскими кадрами.

В работе совещания приняли участие член ЦК ВКП(б) тов. Ярославский и секретарь Свердловского обкома и горкома ВКП(б) тов. Андрианов.

Поддерживаем предложение коллектива Новотрубного завода

Коллектив нашего завода поддерживает предложение Первоуральского новотрубного завода о развертывании социалистического соревнования за экономию электроэнергии и топлива.

Мы за последние четыре месяца сэкономили 6,8 процента электроэнергии за счет рационализации технологического процесса, уменьшения холостого хода электромоторов и других мероприятий.

Завод имеет достижения и в экономии топлива. На сегодня не израсходовано ни одной тонны угля и другого полноценного топлива для получения технологического пара и отопительных целей. Мы используем для этого отходы—стружку, опилки и прочее.

В дни, когда каждый килограмм топлива, каждый киловатт сэкономленной электроэнергии—удар по врагу, мы берем на себя обязательство—ежемесячно экономить не менее 8 процентов электроэнергии и не менее 15 процентов полноценного топлива—угля, дров и мазута.

Директор завода «Красная звезда» И. СМИРНОВ, главный инженер У. АЧИЛЬДИЕВ, секретарь парткома П. ВОРОНИН, главный механик Г. НЕЧАЕВ, энергетик Л. ГУДАН, электрики: Ю. ВИНАРСКИЙ, М. ГЛУШКОВ, сварщики Я. ДЕНИСОВ, О. КИНГИСЕПП,

ЗА РУБЕЖОМ

Английское наступление в Ливии

ЛОНДОН, 18 ноября (ТАСС).

В очередном коммюнике командования английскими вооруженными силами на Ближнем Востоке сообщается, что войска 8-й армии, преследующие врага на широком фронте, вчера находились в 70 милях от Бенгази. В ночь с 16 на 17 ноября английская авиация успешно атаковала суда противника в гавани Бенгази. 17 ноября сбито 6 транспортных самолетов противника и уничтожено по меньшей мере 6 вражеских самолетов в районе Бенгази. Английская авиация потерь не имела.

ВОЕННЫЕ ДЕЙСТВИЯ В ТУНИСЕ

ЛОНДОН, 18 ноября (ТАСС).

Агентство Рейтер передает, что передовые части первой английской армии вошли в соприкосновение с германскими и итальянскими войсками в Тунисе. В операциях принимает участие американская моторизованная пехота. Согласно радиосообщению из Нью-Йорка, бои в Тунисе ограничиваются в настоящее время борьбой за обладание стратегически важными авиационными базами и гаванями. Английская авиация, базирующаяся на аэродромах Мальты, принимает активное участие в этих операциях. Английский флот господствует во всей западной части Средиземного моря.

ЖЕНЕВА, 18 ноября (ТАСС).

По сообщению агентства Гавас-Офи, англо-американские войска пытаются прорваться к южной части Туниса, в то время, как английская армия наступает на Бизерту и Тунис вдоль побережья.

ЛОНДОН, 18 ноября (ТАСС).

Газета «Таймс» пишет, что борьба в Тунисе будет весьма ожесточенной. Немцы, повидимому, решили сражаться при помощи всех имеющихся в их распоряжении сил. Наличие такого треугольника, как Сицилия, Сардиния и Тунис, благоприятствует операциям авиации держав оси. Немцы сообщают, что Роммель получил подкрепления и занял заранее подготовленные позиции. Однако давление англичан на армию Роммеля усиливается.

ГЕНШТАБ СРАЖАЮЩЕЙСЯ ФРАНЦИИ ОБ ОТНОШЕНИЯХ К СОБЫТИЯМ В СЕВЕРНОЙ АФРИКЕ

ЛОНДОН, 17 ноября (ТАСС).

Генштаб Сражающейся Франции в Лондоне сделал следующую официальную декларацию: «Генерал де Голль и французский национальный комитет сообщают, что они не принимают никакого участия в переговорах, происходящих в Северной Африке с представителями Виши, и не берут на себя никакой ответственности в связи с ними. В случае, если эти переговоры приведут к сделкам, в результате которых режим Виши будет подтвержден в Северной Африке, эти решения не смогут, конечно, быть признаны Сражающейся Францией.

ПЕТЭН СОТРУДНИЧАЕТ С ОККУПАНТАМИ

ЖЕНЕВА, 18 ноября (ТАСС).

Как официально сообщается из Виши, де Бринон, имевший длительную беседу с Петэном в присутствии Лаваля, заявил представителям печати, что позиция Петэна ясно определена в телеграмме, адресованной Дарлану. Де Бринон особенно подчеркнул, что «отношения между Петэном и маршалом фон-Рундштедтом являются самыми дружескими». Он добавил, что оккупация французской территории германскими войсками происходила в «полном согласии с французскими властями».

ЧАСТИЧНАЯ МОБИЛИЗАЦИЯ В ИСПАНИИ

ЛОНДОН, 18 ноября (ТАСС).

Как сообщает агентство Рейтер, в Испании отдан приказ о частичной мобилизации испанской армии, флота и авиации.

ОБРАЩЕНИЕ ДАРЛАНА

ЛОНДОН, 18 ноября (ТАСС).

Агентство Рейтер передает обращение Дарлана, распространенное марокканским радио. По мнению Дарлана, после оккупации «свободной зоны» Франции Петэн был не в состоянии довести до сведения французского народа «свои действительные мысли». Кроме того, все средства связи находились под немецким контролем. «9 ноября,—заявляет Дарлан,—Петэн послал меня в Алжир, отметив, что он был удовлетворен моими действиями в Африке. 11 ноября, полагая, что я был лишен свободы действий, Петэн назначил генерала Ногеса моим заместителем. 13 ноября генерал Ногес, видя, что я обладаю свободой действий, возвратил мне с полного одобрения Петэна полномочия, которые были ему даны.

При этих обстоятельствах я об'являю: все легионеры, гражданские чиновники всех рангов, офицеры, унтер-офицеры и другие чины армии, флота и воздушных сил в Африке, давшие клятву верности маршалу, могут считать себя соблюдающими эту верность, выполняя мои приказы. Я принимаю на себя всю ответственность за это решение, которое имеет лишь одну цель: сохранить интересы империи и национальное единство. Я назначил военным вождем великого солдата генерала Жиро, который всегда служил Франции с честью».

Налет «Летающих крепостей» на Сен-Назер

ЛОНДОН, 17 ноября (ТАСС).

Агентство Рейтер передает, что сегодня днем американские бомбардировщики «Летающая крепость» и «Либерейтор» в сопровождении английских истребителей совершили налет на германскую базу подводных лодок в Сен-Назере. Отмечено много попаданий бомб в цель. В воздушных боях уничтожено шестьсамолетов противника.

Ответственный редактор Л. С. ШАУМЯН.

Государственный театр оперы и балета им. А. В. Луначарского

Об'явленный на сегодня спектакль ОПРИЧНИК переносится на 13-XII, взятые билеты действительны

20-XI МАЙСКАЯ НОЧЬ, 21-XI КАРМЕН, 22-XI утро ПЕТР I, 22-XI веч. ЛЕБЕДИНОЕ ОЗЕРО.

Начало в 8 час. вечера.

Центральный театр Красной Армии

Об'явленный на сегодня спектакль ЛАВЫ МЫ ЛАВНО переносится на 27-XI, взятые билеты действительны. 20-XI ФРОНТ.

Свердловский драматический театр

Сегодня ЗВЕЗДЫ НЕ МОГУТ ПОГАСНУТЬ

20-XI ВАССА ЖЕЛЕЗНОВА.

Касса работает с 2 час. дня до 9 час. веч.

Театр музыкальной комедии

Сегодня ЖЕНИХ ИЗ ПОСОЛЬСТВА

20-XI КЕТО и КОТЭ.

Театр юных зрителей

Сегодня начало в 4 час. дня, абон. 20. КОСТЯ-ПАРТИЗАН.

Концертный зал Филармонии

Сегодня Первый концерт цикла симфонич. концертов П. И. Чайковского.

Исполн. Госоркестр Союза ССР

дирижер проф. А. И. Орлов

нач. в 9 час. вечера, билеты продаются.

21-XI Повторение эстрадного юбилейного концерта.

В 12 час. 30 м. ночи джаз под управлением Макса Южного.

Сегодня в кинотеатрах:

ОКТЯБРЬ — Георгий Саакадзе. ТЕМП — Боевой киносборник № 12. СТАЛЬ—Фронтовые подруги. СОВКИНО — Парень из нашего города. МЮД — Свинарка и пастух.

Сегодня в 19 часов 30 минут, в большой аудитории Медицинского института (площадь Коммунаров) состоится лекция академика А. В. Палладина на тему: «Витамин К-3 и его применение для борьбы с кровотечением и для лечения ран».

Приглашаются врачи города.

Адрес редакции: Свердловск, ул. Ленина, 47, 4-й этаж. Телефоны редакции: ответственный редактор Д1-19-07, заместитель ответственного редактора Д1-43-07, ответственный секретарь Д1-38-93, отдел партийной жизни и пропаганды Д1-38-82, Д1-34-05, промышленно-транспортный отдел Д1-82-86, Д1-39-10, сельскохозяйственный отдел Д1-25-42, Д1-97-47, отдел писем Д1-35-94, по вопросам искусства звонить Д1-36-10, по вопросам торговли и быта—Д1-39-80, по вопросам школы и информации — Д1-28-03. Военный отдел Д1-25-42. Зав. издательством Д1-91-26, отдел об'явлений Д1-89-05.

Газетно-журнальная типография издательства «Уральский рабочий». Свердловск, ул. Ленина, 47. Заказ № 7541. НС43724.