ВТОРНИК 3 НОЯБРЯ 1942 г.

Пролетарии всех стран, соединяйтесь!

УРАЛЬСКИЙ РАБОЧИЙ

ОРГАН СВЕРДЛОВСКОГО ОБЛАСТНОГО И ГОРОДСКОГО КОМИТЕТОВ ВКП(б), СВЕРДЛОВСКОГО ОБЛАСТНОГО СОВЕТА ДЕПУТАТОВ ТРУДЯЩИХСЯ

XXVI ГОД ИЗДАНИЯ

№ 260 (8182)

ЦЕНА НОМЕРА 15 КОП.

Все для победы!

За 25 лет советской власти народы нашей страны создали могучую социалистическую индустриальную и колхозную державу. Это спасло нашу родину от гибели, сделало ее способной устоять под нажимом немецкой военной машины, нанести ряд непоправимых ударов гитлеровской армии и готовить силы для сокрушающего разгрома немецких захватчиков.

Семнадцатый месяц мы выдерживаем натиск главных сил немецко-фашистских войск и гитлеровских вассалов один-на-один. Против нас брошена техника Германии и порабощенной Европы. Если бы Красная Армия не имела опоры в социалистической индустрии, она не смогла бы противостоять огромным силам врага.

Сталинские пятилетки сделали нашу родину страной первоклассной промышленности. Сталинские пятилетки покрыли Советский Союз многими тысячами новых заводов и фабрик. Возникла авиационная и танковая промышленность. Намного возросло производство артиллерийского и стрелкового вооружения, боеприпасов, приборов. Заново создана химическая промышленность. В мирные годы мы построили по последнему слову техники машиностроительные заводы. Наряду с южной угольно-металлургической базой была создана новая база—на Востоке.

Именно победа генеральной линии нашей партии, победа сталинской политики социалистической индустриализации позволила нам вооружить Красную Армию современной военной техникой в массовом количестве, позволила нам быстро освоить новые виды вооружений. Сталинская политика размещения производительных сил позволила нам в условиях отступления Красной Армии и, несмотря на потерю части территории, развивать военное производство, освоить эвакуированные предприятия на новых местах и снабжать Красную Армию всем необходимым.

Октябрьская социалистическая революция вывела нашу родину на верный путь процветания, обеспечила ее технико-экономическую независимость. Советский строй, социалистическая система хозяйства позволили быстро перестроить народное хозяйство нашей страны на военный лад, хотя эта перестройка и происходила в условиях невероятно трудных. Советский народ, руководимый великой партией Ленина—Сталина, преодолевает стоящие на пути трудности. К 25-летию Октябрьской социалистической революции промышленность приходит мощной, крепкой, работающей полным ходом для фронта.

Работа нашей промышленности особенно улучшилась за последние месяцы, когда в ответ на первомайский приказ товарища Сталина миллионы советских людей вступили во Всесоюзное социалистическое соревнование на наилучшее удовлетворение нужд фронта. В ходе соревнования, принявшего широчайший размах в нынешние предоктябрьские дни, все отрасли народного хозяйства добились новых успехов.

Но советские люди не успокаиваются на достигнутом. Нет! Мы думаем о том, чтобы дать фронту еще больше вооружения и боеприпасов, еще больше продовольствия—всего того, что нужно фронту. **Мы встречаем 25-летие Великой Октябрьской социалистической революции под знаком мобилизации всех сил советского народа на полный разгром ненавистного врага.**

У нас значительно возросло производство вооружения и боеприпасов. Октябрьский план подавляющее большинство заводов Наркомата вооружения перевыполнило. Советские заводы выпускают сейчас значительно больше пушек и снарядов, чем они выпускали прежде. Освоено массовое производство минометов, автоматов, противотанковых ружей, мин. Красная Армия это видит и знает, а враг чувствует на своей спине.

Но нам надо еще больше оружия и боеприпасов, их производство должно нарастать с каждым днем! В октябрьских лозунгах Центральный Комитет ВКП(б) призывает:

«Рабочие и работницы, инженеры и техники предприятий, изготовляющих вооружение и боеприпасы для фронта! Увеличивайте выпуск винтовок, автоматов, пулеметов, минометов, орудий, снарядов! Все для фронта, все для победы!».

Авиационная промышленность СССР является гордостью советского народа. В течение нескольких месяцев подряд строители моторов и самолетов перевыполняют план.

Радостные вести приходят с передовых заводов танковой промышленности. Коллектив завода, где директором тов. Кочетков, получив благодарность за успешную работу в сентябре, обещал еще лучше работать в октябре. Месячная программа выполнена досрочно. На ряде танковых заводов с 20 октября проводилась декада помощи славным защитникам Сталинграда.

Сегодня мы публикуем сообщения о перевыполнении октябрьского плана всей авиационной промышленностью СССР и перевыполнении октябрьского плана производства танков Наркоматом танковой промышленности СССР.

Но как бы ни были значительны достижения строителей самолетов и танков, фронт требует еще большего. Центральный Комитет ВКП(б) призывает:

«Рабочие и работницы, инженеры и техники танковых заводов! Давайте Красной Армии больше боевых машин! Чем больше танков—тем ближе час победы над врагом!».

«Рабочие и работницы, инженеры и техники авиационных заводов! Увеличивайте выпуск боевых машин, давайте больше истребителей, штурмовиков, бомбардировщиков для Красной Армии!».

Основой военного машиностроения как и всего народного хозяйства, является топливная и металлургическая промышленность. Враг просчитался, когда он рассчитывал, что с оккупацией Донбасса мы будем задушены в тисках топливного голода. Партией и правительством приняты серьезнейшие меры к быстрому росту добычи угля в Кузбассе, Караганде, на Урале, в Подмосковье. Усиленно работают нефтяники. На боевой призыв ЦК ВКП(б) к обеспечению топливом всех потребностей фронта и тыла рабочие и работницы, инженеры и техники ответят увеличением добычи угля и нефти!

Советские металлурги, невзирая на трудности, обеспечили рост производства боевой техники. Они освоили и продолжают осваивать выпуск высококачественных марок сталей. Они увеличивают выпуск стали, алюминия, никеля и других металлов. Они стремятся получить как можно больше продукции из действующего оборудования и в то же время готовятся задувать новые домны, пускать новые мартены, прокатные станы. Ведь наша страна и воюет и строит!

«Рабочие и работницы, инженеры и техники металлургических заводов! Больше металла для танков, самолетов, орудий, пулеметов, снарядов!»—призывают лозунги ЦК ВКП(б).

Нашей армии наряду с вооружением и боеприпасами нужно обмундирование и продовольствие. Зимой прошлого года советские войска были одеты тепло и питались сытно. Сейчас легкая и текстильная промышленность должна вырабатывать еще больше теплой одежды, сапог и валенок. Пищевики, сделавшие уже очень много для фронта, также обязаны трудиться с еще большей энергией над производством питательных продуктов для армии. В то же время партия и правительство требуют, чтобы текстильщики, обувщики, швейники, работники всех отраслей легкой, пищевой и местной промышленности все больше увеличивали выпуск товаров и продуктов для населения.

Год назад в историческом докладе о 24-й годовщине Великой Октябрьской социалистической революции товарищ Сталин обратился с призывом ко всему советскому народу работать, не покладая рук, для оказания наибольшей помощи фронту. «Необходимо, чтобы наша армия и наш флот имели деятельную и активную поддержку со стороны всей нашей страны...»,—говорил товарищ Сталин. И весь наш народ старается работать так, как учит вождь партии и народа товарищ Сталин. Наша армия пользуется верной, активной и все растущей поддержкой своей страны.

Все для фронта, все для победы! Под этим лозунгом большевистской партии мы начали жить с 22 июня 1941 года. С этим лозунгом на устах, с этой мыслью в умах идем мы навстречу 7 ноября 1942 года.

Все для победы! Победа будет за нами!

(Передовая «Правды» за 2 ноября).

Рабочие и работницы, инженеры и техники танковых заводов! Давайте Красной Армии больше боевых машин! Чем больше танков—тем ближе час победы над врагом!

(Из лозунгов ЦК ВКП(б) к XXV годовщине Великой Октябрьской социалистической революции)

ПРЕДОКТЯБРЬСКОЕ СОЦИАЛИСТИЧЕСКОЕ СОРЕВНОВАНИЕ

Мобилизуем все силы на полный разгром ненавистного врага!

★

АВИАЦИОННАЯ ПРОМЫШЛЕННОСТЬ СССР ПЕРЕВЫПОЛНИЛА ОКТЯБРЬСКИЙ ПЛАН ВЫПУСКА САМОЛЕТОВ

Развернув предоктябрьское социалистическое соревнование, заводы авиационной промышленности в октябре дали Красной Армии значительно больше боевых самолетов и моторов, чем в сентябре. В целом по Наркомату авиационной промышленности государственный план выпуска боевых самолетов перевыполнен. Авиационные и моторостроительные заводы работали по установленному графику, одновременно совершенствуя и улучшая качество машин.

Многие заводы октябрьскую программу выполнили досрочно. Среди них — заводы, где директорами тт. Третьяков, Белянский, Агаджанов, Саладзе, Левин, Романов, Солдатов, Жезлов, Федин, Новиков.

Хорошо работали по графику заводы, где директорами тт. Окулов, Лукин М., Баландин, Лукин И. и другие.

От самолетостроительных и моторостроительных заводов не отставали также металлургические и агрегатные заводы авиационной промышленности, обеспечивая своевременную поставку агрегатов и металлов. Таких заводов — большинство. В их числе заводы, где директорами тт. Белов, Засульский, Дворкин, Марочкин, Смирнов, Дикарев и другие.

Не успокаиваясь на достижениях октября, работники авиационной промышленности борются за дальнейшее увеличение выпуска моторов и самолетов в ноябре, непрерывно усиливая помощь фронту.

Заводы Наркомтанкопрома перевыполнили октябрьский план производства танков

Вчера подведены предварительные итоги работы заводов Наркомтанкопрома за октябрь. Месячный план производства танков в целом по наркомату перевыполнен. В октябре танков выпущено гораздо больше, чем в сентябре, несмотря на то, что Сталинградский тракторный завод не работает.

Успешно работал в октябре танковый завод имени Коминтерна (директор тов. Максарев). Его коллектив перевыполнил план.

Перевыполнил план танковый завод, где директором тов. Рубинчик. Заводский коллектив хорошо справился с выполнением своих обязательств в предоктябрьском социалистическом соревновании.

Значительно больше танков, чем в сентябре, выпустил коллектив Кировского завода (директор тов. Махонин). Завод ликвидировал ранее имевшееся отставание и полностью выполнил октябрьскую программу по танкам.

Перевыполнил план производства Уралмашзавод (директор тов. Музруков).

Попрежнему хорошо работал танковый завод, где директором тов. Яковлев. Он перевыполнил месячный план.

Намного больше танков, чем в сентябре, дал фронту завод, где директором тов. Пассинский.

Перевыполнил план производства дизелей для танков завод, где директором тов. Кочетков.

Добился увеличения выпуска продукции и ряд других заводов Наркомата танковой промышленности СССР.

Свое слово сдержали

Коллектив энского завода поклялся встретить славную годовщину новыми трудовыми подвигами

Мы сообщали, что коллектив энского завода досрочно выполнил октябрьскую программу. Стремясь оказать сталинградцам еще большую помощь, рабочие и командиры этого передового предприятия области выпустили сверх плана значительное количество боевых машин, выполнив, таким образом, взятые на себя обязательства в предоктябрьском социалистическом соревновании.

В борьбе за выполнение специального задания товарища Сталина, за октябрьскую программу сплотился и окреп коллектив, выросла боеспособность. Рабочие и командиры самоотверженным трудом доказали, что они способны выполнять любое задание партии и правительства.

Октябрьские дни изобилуют многочисленными фактами трудового героизма. Коммунист Георгий Спиридонович Симагин 20 суток не выходил из цеха и обеспечил выполнение задания по важной детали. Исключительно высокими темпами работали последние дни октября рабочие, мастера цеха, где начальником тов. Эфрос. Сейчас Красное Знамя Государственного Комитета Обороны по праву передано в этот цех.

Успешно справились с заданием цехи, где начальниками тт. Путов, Гольман, Погребной, Каганельсон, Розенфельд.

Воодушевленный новой победой орденоносный коллектив завода решил взять на себя новое обязательство—к 7 ноября дать фронту некоторое количество машин сверх графика. Командиры цехов поклялись это обязательство выполнить с честью. Ценную инициативу проявили сборщики, они решили кроме заводского обязательства собрать своими силами некоторое количество боевых машин.

★

Декадное задание решили закончить в шесть дней

Завод имени Воровского весь прошлый месяц работал строго по графику. Выпущено большое количество изделий сверх плана. Передовые цехи октябрьскую программу завершили за два-три дня до срока.

Приступая к выполнению ноябрьского задания, коллектив завода решил в ознаменование XXV годовщины Октябрьской революции **план первой декады закончить в шесть дней.**

Передовым цехом на заводе руководит тов. Рабинович. В прошлом месяце цех записал в лицевой счет помощи сталинградцам сотни важнейших изделий.

На вызов коллектива завода «Красная звезда» передовой стахановец цеха Иван Данилин заявил: «Буду трудиться за троих-четверых!». На его лицевом счету более сотни изделий. В пять раз перевыполняет норму т. Коновалов.

В этом месяце цех, которым руководит тов. Шкорупеев, приступил к изготовлению нового вида продукции по усовершенствованной технологии. Этому предшествовала большая подготовительная работа. По плану оснастка рабочего места должна быть завершена к 9 ноября. На заводе решили сократить этот срок. Коллектив инструментального цеха совместно с токарями и ремонтниками справился с заданием. Оснастка закончена вчера.

В настоящее время завод четко выполняет повышенное задание и снижает расход дефицитных материалов. Рабочие обязались экономить режущий инструмент и результаты уже есть.

В октябре по сравнению с сентябрем расход дефицитных режущих и мерительных инструментов снизился на 10—12 процентов.

Г. ЕЗУСЕНКО.

Верхотурские колхозы закончили хлебосдачу

ВЕРХОТУРЬЕ, 2 ноября (по телефону). Колхозники Верхотурского района с честью выполняют взятые обязательства перед товарищем Сталиным. 31 октября сельхозартели закончили годовые планы обязательных поставок, сдачу зерна в счет натуроплаты за работу МТС и в фонд Красной Армии, обязательные поставки, натуроплату и госзакупки по картофелю, обязательные поставки по овощам. Завершили поставку мяса, молока, яиц. Первые сотни центнеров зерна поступают на государственные склады по госзакупу.

Колхозники многих сельхозартелей, обсудив обращение коллектива завода «Красная звезда», решили продать сверх плана государственных закупок еще сотни центнеров зерна. Так, колхоз «Искра» продал сверх плана 100 центнеров зерна, колхоз имени Орджоникидзе — 200 центнеров, имени Синявского — 100 центнеров, имени МТС — 100 центнеров и т. д. Этот почин подхватывают и другие сельхозартели, внося сверхплановую продажу зерна государству в фонд усиления помощи уральцев героям-сталинградцам.

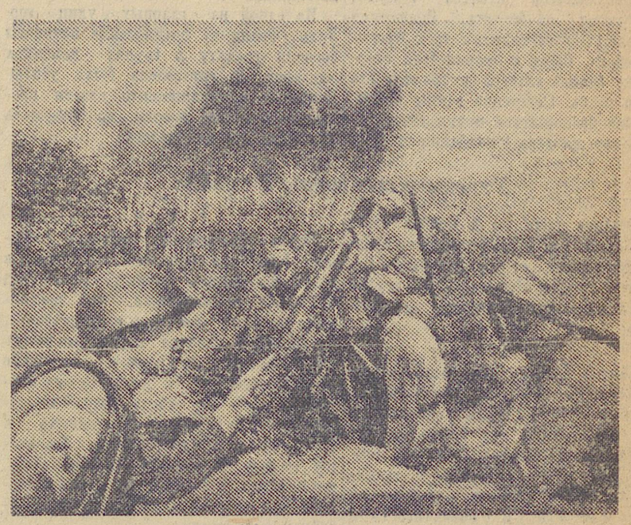

ДЕЙСТВУЮЩАЯ АРМИЯ (район Сталинграда). В боях за Сталинград героически дерутся минометчики подразделения, где командиром политрук Г. И. КОВАЛЕВ. Они уничтожили 4 танка, 16 автомашин и до батальона пехоты противника. Тов. КОВАЛЕВ не оставил поле боя после ранения и продолжал вести бой. На снимке: минометчики в бою. На переднем плане Г. И. КОВАЛЕВ.

Фото Е. Копыта (Фотохроника ТАСС).

ОТ СОВЕТСКОГО ИНФОРМБЮРО

Утреннее сообщение 1 ноября

В течение ночи на 1 ноября наши войска вели бои с противником в районе **Сталинграда**, северо-восточнее **Туапсе** и в районе **Нальчика**. На других фронтах никаких изменений не произошло.

* * *

В районе Сталинграда наши части, обороняющие подступы к одному из заводов, отбили несколько атак противника силою до полка пехоты с танками. Немцы отступили на исходные позиции, оставив на поле 270 трупов своих солдат и офицеров и 2 подбитых танка. Экипаж танка младшего лейтенанта т. Субтело в течение двух суток не выходил из боя. За это время он уничтожил 8 немецких ДЗОТ'ов с их гарнизонами, орудие, несколько пулеметов и более взвода немецкой пехоты. На другом участке наши части вели активные боевые действия и несколько продвинулись вперед.

* * *

Северо-западнее Сталинграда подразделение Н-ской части предприняло разведку боем. Советские бойцы ворвались в укрепления противника и в рукопашной схватке истребили 120 гитлеровцев. Огнем нашей артиллерии разрушено 7 вражеских ДЗОТ'ов и блиндажей и взорван склад боеприпасов.

* * *

В районе Нальчика наши части вели упорные оборонительные бои с противником. В ходе этих боев уничтожено до 300 немецких солдат и офицеров, 3 танка и 6 автомашин с боеприпасами. Советские летчики бомбили скопление танков и подходящие резервы противника.

* * *

Восточнее Новороссийска рота немцев, переодетых в красноармейскую форму, пыталась пробраться в расположение наших войск. Бойцы подразделения т. Гуреева быстро обнаружили коварный прием противника и ружейно-пулеметным огнем истребили большую часть гитлеровцев.

* * *

На одном из участков Северо-Западного фронта два полка немецкой пехоты пытались прорваться к одному населенному пункту. Бойцы части, где командиром т. Андреев, оказали противнику упорное сопротивление и отстояли свои позиции. Отдельным группам гитлеровцев ценою больших потерь удалось вклиниться в нашу оборону. Прорвавшиеся группы противника уничтожены. На поле боя осталось свыше 300 трупов вражеских солдат и офицеров. Наши летчики-истребители в воздушных боях сбили 6 немецких самолетов.

* * *

На Ленинградском фронте за три дня советские снайперы уничтожили 876 гитлеровцев. На подступах к Ленинграду нашими летчиками и зенитчиками за истекшие сутки сбито 5 немецких самолетов.

* * *

Партизанский отряд, действующий в одном из оккупированных немцами районов Ленинградской области, за последнее время нанес большой урон противнику. Партизаны пустили под откос 5 немецких поездов. В результате крушений уничтожено 4 паровоза, 10 цистерн с горючим, 7 вагонов с автомашинами, 30 вагонов с боеприпасами, 5 вагонов с войсками и 26 вагонов с различными военными грузами. Группа партизан другого ленинградского отряда из засад истребила 25 оккупантов, уничтожила легковую и 2 грузовых автомашины.

* * *

Немецко-фашистские мерзавцы расстреляли в Смоленске 75 жителей, отказавшихся поехать на германскую каторгу. Гитлеровские палачи вырезали семьи железнодорожных рабочих Ельцова Петра Алексеевича, Ефремова Андрея Максимовича и Артамонова Михаила Никифоровича.

* * *

Югославские партизаны истребляют итало-немецких оккупантов. Во многих пунктах Хорватии идут ожесточенные бои. Только за последние дни оккупанты потеряли в этих боях убитыми и ранеными более 400 солдат и офицеров. В одном районе несколько партизанских отрядов окружили итальянский пехотный полк и ведут бои на его уничтожение. 1.200 итальянцев взяты в плен. Партизаны захватили 33 станковых пулемета, 60 ручных пулеметов, танк, несколько орудий и много патронов.

Вечернее сообщение 1 ноября

В течение 1 ноября наши войска вели бои с противником в районе **Сталинграда**, северо-восточнее **Туапсе** и в районе **Нальчика**. На других фронтах никаких изменений не произошло.

За истекшую неделю с 25 по 31 октября включительно в воздушных боях, на аэродромах и огнем зенитной артиллерии уничтожено 202 немецких самолета. Наши потери за это же время 128 самолетов.

* * *

За 31 октября нашей авиацией на различных участках фронта уничтожено до 50 автомашин с войсками и грузами, 3 прожектора, взорвано 7 складов боеприпасов, разбит железнодорожный эшелон, подавлен огонь 4 артиллерийских батарей, рассеяно и частью уничтожено до роты пехоты противника.

* * *

В районе Сталинграда наши войска отбивали атаки противника. На отдельных участках наши части предприняли контратаки и несколько продвинулись вперед. Утром в районе заводов полк немецкой пехоты после артиллерийской и авиационной подготовки перешел в наступление. Бой длился 3 часа. Советские войска отбросили полесшего большие потери противника на исходные рубежи. Не дав врагу опомниться, наши бойцы перешли в контратаку и заняли несколько опорных пунктов противника. В южном секторе обороны города Н-ская часть овладела первой линией немецких окопов. В ходе этих боев уничтожено более 700 солдат и офицеров противника. Огнем нашей артиллерии, минометов и авиации рассеяно и частью истреблено до двух полков немецкой пехоты, уничтожено 8 танков, 20 автомашин, 4 артиллерийских и 6 минометных батарей противника. Нашими летчиками в воздушных боях и огнем зенитной артиллерии сбито 13 немецких самолетов.

* * *

Северо-западнее Сталинграда наши части укрепляли свои позиции и вели разведку. Группа разведчиков Н-ского подразделения незаметно подобралась к вражеским ДЗОТ'ам и забросала их гранатами. Уничтожено 3 пулемета и 35 гитлеровцев. На другом участке снайперами Н-ской части истреблено 80 немецких солдат и офицеров.

* * *

В районе Нальчика наши части вели тяжелые оборонительные бои. Бойцы Н-ской части уничтожили 370 гитлеровцев и подбили 2 немецких танка. На другом участке противнику удалось вклиниться в нашу оборону. Наши части после упорных боев, в ходе которых нанесли врагу большие потери, отошли на новые позиции.

* * *

Северо-восточнее Туапсе бойцы Н-ской части заняли высоту, имеющую важное значение. В боях за высоту уничтожено до 300 солдат и офицеров противника, захвачено 2 немецких орудия, 10 станковых пулеметов, 50 автоматов, много винтовок, 4 радиостанции, 7 автомашин и 2 боевых знамени. На другом участке гитлеровцы силою свыше батальона пехоты атаковали наши позиции, но были отброшены заградительным огнем.

* * *

В районе Новороссийска группа моряков-разведчиков совершила вылазку в тыл противника. Наши бойцы истребили до 100 гитлеровцев, уничтожили 6 пулеметных точек и склады боеприпасов и продовольствия. Снайпер Н-ской части тов. Слепенко за последнее время истребил 49 немецких солдат и офицеров, тов. Гончаренко—19 и тов. Филичкин уничтожил 25 гитлеровцев

Окончание вечернего сообщения на 2 стр.

Молодые уральцы, больше оружия фронту!

ОБЛАСТНОЙ МИТИНГ МОЛОДЕЖИ, ПОСВЯЩЕННЫЙ XXV ГОДОВЩИНЕ ОКТЯБРЯ

В первых рядах защитников родины, на фронте и в тылу, бьются за победу молодые уральцы. Яркие образцы самоотверженной работы показали они в предоктябрьском социалистическом соревновании. О славных делах молодежи нашей области говорили на состоявшемся 1 ноября митинге, посвященном XXV годовщине Великой Октябрьской социалистической революции.

Митинг открыл секретарь областного комитета ВЛКСМ тов. Семухин.

Дважды орденоносец участник отечественной войны тов. Иванов рассказал как беззаветно сражаются на фронте комсомольцы, не жалея жизни в боях за родину, как заставляют отступать численно превосходящие вражеские силы.

— Товарищи уральцы, работники тыла! Фронту нужно больше боевого оружия,—заявил он,—помните, что каждый патрон, снаряд, танк, самолет, выпущенный сверх плана, раньше срока, каждый сланный государству килограмм хлеба—могучий удар по врагу. Ваш успех — это успех Красной Армии!

И ответом ему прозвучало выступление молодого сталевара Верх-Исетского завода медаленосца комсомольца тов. Братухина.

— Родина оставила нас в тылу, чтобы мы безустали плавили металл для смертоносного оружия. Мы открыли лицевые счета сверхплановой продукции в помощь Сталинграду. И сотни тонн уже внесли на эти счета.

Пламенный привет молодым уральцам от гвардейцев Калининского фронта передал Герой Советского Союза гвардии майор тов. Песков. Гвардейцы просят молодежь Урала работать еще быстрее, лучше, напористее. Они ждут уральской продукции. Больше оружия—ближе победа!

— Наша работа, большая и трудоемкая, — заявил комсорг ЦК ВЛКСМ на Уралмашзаводе тов Грималький,— но мы помним, что своей работой мы мстим ненавистным врагам. Комсомолец Евгений Коршунов—знатный фрезеровщик-тысячник—мстит немцам за убитого на фронте отца. И его месть воплощается в поток деталей сверх плана для боевых машин «Комсомолец Уралмаша». Эти грозные машины строят сверх плана юноши и девушки нашего завода в подарок славным защитникам города Сталина!

О боевой, упорной работе, о сверхплановой продукции, желании помочь всеми силами фронту, стране говорит каждое выступление молодых патриотов. На трибуне—знатная электрообмотчица вагонного участка орденоносец тысячница Раиса Кыштымова.

— Наше молодое поколение,—говорит она,—приняло завоевания Октября из рук отцов и старших братьев. Советская молодежь никогда никому их не отдаст! Коллектив 3 вагонного участка пять месяцев держит переходящее Красное Знамя Государственного Комитета Обороны. В этом — немалая доля труда молодежи. В автоматном цехе создано воинское подразделение. Все комсомольцы и молодые рабочие открыли лицевые счета в помощь героическим защитникам Сталинграда, они ежедневно перевыполняют нормы.

Тысячница Н-ского завода тов. Жоголева ездила с подарками трудящихся области к морякам Северного флота. Она рассказала об этом на митинге. —Скажите работникам тыла,—просили моряки,—что наш Север был, есть и будет советским.

— Сражаются они героически. А мы должны так же самоотверженно заботать. Делая самый маленький винтик, любую деталь, мы с вами должны помнить: без нее не пойдет танк, не выстрелит пулемет, не взорвется мина! Мы должны работать отлично и быстро!

С волнением слушали участники митинга—и присутствующие на нем и собравшиеся у репродукторов—рассказ молодой партизанки Ани о рейде комсомольцев-разведчиков в глубокий тыл врага, о героической стойкости и мужестве ее товарищей. Ее пламенный призыв: «Уральцы! Давайте больше оружия! Все силы—на разгром врага!» —нашел горячий отклик в сердцах слушателей.

Громом аплодисментов был встречен рапорт коллектива молодежи завода, где комсоргом ЦК ВЛКСМ тов. Сухотинская:

— Взятое обязательство—в подарок XXV годовщине Октября построить во внеурочное время танковую колонну—выполнено! Будем бороться и в дальнейшем за выпуск качественной сверхплановой боевой продукции!

Волнующе прозвучали слова письма участников митинга к вождю и полководцу товарищу Сталину.

— Мы, уральцы, клянемся Вам, дорогой Иосиф Виссарионович, не покладая рук, не зная усталости, работать так, чтобы полностью обеспечить все требования фронта, чтобы отстоять завоевания Октября!

В обкоме ВКП(б) и исполкоме облсовета

Бюро обкома ВКП(б) и исполком облсовета рассмотрели вопрос о ходе перепашки и подборонки картофельных площадей.

Бюро обкома ВКП(б) и исполком облсовета установили, что работа по перепашке и подборонке площадей картофеля в ряде районов идет крайне неудовлетворительно. Создалась опасность оставления в земле большого количества картофеля и гибели его.

Бюро обкома ВКП(б) и исполком облсовета предложили райкомам ВКП(б) и исполкомам райсоветов и земельным органам принять немедленные меры и обеспечить до наступления сильных морозов перепашку и подборонку всех площадей картофеля.

В целях создания личной заинтересованности колхозников, рабочих и служащих, участвующих на перепашке и подборке картофеля, правлениям колхозов разрешено выдавать в их личное пользование 30 проц. собранного картофеля.

В обкоме ВКП(б)

Бюро обкома ВКП(б) заслушало доклады секретаря Режевского райкома ВКП(б) тов. Петрова, председателя исполкома райсовета тов. Холмогорова и райуполнаркомзага тов. Белавского о выполнении районом государственного плана хлебозаготовок. Работу руководителей Режевского района по хлебозаготовкам бюро обкома ВКП(б) подвергло резкой критике.

За срыв выполнения плана хлебозаготовок в сроки, установленные XIV пленумом обкома ВКП(б), секретарю Режевского РК ВКП(б) тов. Петрову, председателю исполкома райсовета тов. Холмогорову и уполномоченному наркомзага по району тов. Белавскому об'явлен строгий выговор.

Бюро обкома ВКП(б) предупредило руководителей Режевского района, что если они не выполнят план хлебозаготовок в ближайшее время, то будут сняты с занимаемых постов, исключены из партии и привлечены к строжайшей судебной ответственности.

ВРУЧЕНИЕ ВЕРИТЕЛЬНЫХ ГРАМОТ ПОЛЬСКИМ ПОСЛОМ В СССР г-ном Т. РОМЕРОМ

31 октября с. г. Председатель Президиума Верховного Совета СССР тов. М. И. Калинин принял Чрезвычайного Полномочного Посла Польской республики в СССР г. Т. Ромера, вручившего свои верительные грамоты.

ОТ СОВЕТСКОГО ИНФОРМБЮРО

Окончание вечернего сообщения 1 ноября. Начало на 1 стр.

* * *

На одном из участков Северо-Западного фронта 7 немецких танков атаковали наши позиции. Бронебойщики казахи тт. Шургей Малаев, Джюнс Ахмедзянов и Карк Байзаков бесстрашно встретили врага. Когда первый немецкий танк подошел к окопу бронебойщиков на расстояние в 100 метров, они открыли огонь. Советские патриоты тт. Малаев, Ахмедзянов и Байзаков один из другим уничтожили 5 немецких танков. Шестой танк приблизился к пехоте. Карк Байзаков схватил гранату, но не успел ее бросить. Вражеский танк раздавил гусеницами трех отважных героев. Весть о героической смерти трех бойцов-казахов быстро облетела Н-скую часть. Советские воины поклялись еще беспощаднее мстить гитлеровцам. В тот же день бронебойщики Пронин Селезнев и Мавлин Авгумбаев подбили и сожгли 3 немецких танка.

* * *

Партизанский отряд, действующий в Сумской области, в течение месяца пустил под откос 5 железнодорожных эшелонов противника. В результате крушения уничтожено 5 паровозов, 87 вагонов и 39 платформ с вооружением и боеприпасами. Под обломками вагонов погибло много немецких солдат и офицеров. На минах, установленных партизанами, подорвалось 9 вражеских автомашин.

* * *

На одной из главных улиц гор. Лиль (Франция) французские патриоты бросили гранату в группу немецких офицеров. 3 гитлеровца были убиты. Немецкие оккупационные власти произвели в городе аресты, но задержать виновных им не удалось.

Утреннее сообщение 2 ноября

* * *

В течение ночи на 2 ноября наши войска вели бои с противником в районе **Сталинграда**, северо-восточнее **Туапсе** и в районе **Нальчика**. На других фронтах никаких изменений не произошло.

* * *

В районе Сталинграда наши войска на отдельных участках контратаками выбили немцев из ряда укрепленных зданий. Гвардейцы под командованием т. Лещинина в ожесточенном бою истребили 250 немецких солдат и офицеров. Защитники города показывают образцы смелости и находчивости в борьбе с врагом. Немцы окружили дом, в котором находилась кухня Н-ского подразделения. Старший сержант Петров, находившийся в доме, схватил винтовку и начал в упор расстреливать наседавших гитлеровцев. В течение суток тов. Петров удерживал дом, пока бойцы подразделения не отбросили гитлеровцев. Снайпер старшина Василий Зайцев за шесть дней на улицах Сталинграда истребил 58 немцев.

* * *

Северо-западнее Сталинграда наши разведчики ворвались в укрепленный район противника, взорвали 7 ДЗОТ'ов и 3 блиндажа, уничтожили пушку, 5 пулеметов и истребили до роты гитлеровцев. Огнем артиллерии Н-ской части уничтожены 2 артиллерийских батареи и рассеяно скопление пехоты противника.

* * *

В районе Нальчика наши части вели тяжелые оборонительные бои. Огнем артиллерии и минометов сожжены 4 немецких танка, разбиты 12 автомашин с войсками и уничтожены 5 орудий противника.

* * *

Северо-восточнее Туапсе бойцы Н-ской части уничтожили свыше 150 вражеских солдат и офицеров. На другом участке противник пытался боем разведать расположение наших войск. Разведывательный отряд в составе 80 немецких солдат был окружен и уничтожен.

* * *

На Северо-Западном фронте происходила редкая артиллерийская перестрелка. В трехдневных боях за один населенный пункт противник потерял убитыми свыше батальона пехоты. Все попытки немцев захватить населенный пункт провалились. Минометчики под командованием т. Каретникова произвели огневой налет на скопление вражеской пехоты и истребили свыше 50 гитлеровцев.

Вечернее сообщение 2 ноября

В течение 2 ноября наши войска вели бои с противником в районе **Сталинграда** и северо-восточнее **Туапсе**. Наши войска оставили город **Нальчик** и вели бои юго-восточнее этого пункта. На других фронтах никаких изменений не произошло.

* * *

За 1 ноября нашей авиацией на различных участках фронта уничтожено 9 танков и бронемашин, до 50 автомашин с войсками и грузами, подавлен огонь 5 артиллерийских и минометных батарей, потоплен сторожевой корабль и поврежден транспорт противника.

* * *

В районе Сталинграда противник, подтянув резервы пехоты и танков, предпринял ряд ожесточенных атак. Немцы стремятся любой ценой вернуть потерянные накануне позиции. Бои носили ожесточенный характер и нередко переходили в рукопашные схватки. Защитники Сталинграда отбили все атаки гитлеровцев и нанесли врагу большие потери. Одна наша часть, действуя мелкими группами, выбила немцев из 6 блиндажей и закрепилась в них. В течение дня, по неполным данным, уничтожено только пехотными частями более 700 немецких солдат и офицеров. Наши летчики и зенитчики сбили 11 самолетов противника.

* * *

Северо-западнее Сталинграда группа наших разведчиков проникла в тыл противника и напала на автоколонну немцев, двигавшуюся к фронту. Взорвано 3 грузовика со снарядами, 2 автоцистерны с бензином, уничтожена автомашина с зенитной установкой и 28 гитлеровцев. Действиями нашей авиации уничтожено и повреждено 5 танков и бронемашин, 4 орудия, 30 автомашин и сбито в воздушных боях 5 немецких самолетов. Снайперы одной стрелковой части истребили 116 гитлеровцев.

* * *

Юго-восточнее Нальчика наши войска вели тяжелые оборонительные бои с наступающими танками и пехотой противника. На одном участке противник бросил в атаку свыше 100 танков с автоматчиками. Наступление поддерживали 70 самолетов. Артиллеристы Н-ского соединения подбили 11 немецких танков. После упорных боев под давлением превосходящих сил противника наши части отошли на новые позиции.

* * *

Северо-восточнее Туапсе советские войска несколько потеснили противника. В боях на этом участке уничтожено до 300 немецких солдат и офицеров. Бойцы Н-ской части овладели высотой, на которой обнаружено 149 трупов гитлеровцев. Захвачено 50 ящиков патронов и мин, винтовки и несколько пулеметов.

* * *

На одном из участков Северо-Западного фронта противник силою до двух полков пехоты и 10 танков несколько раз атаковал наши позиции. Атаки гитлеровцев отбиты. Огнем из всех видов оружия и контратаками наших частей нанесены противнику большие потери.

* * *

На Воронежском фронте отмечалась активная деятельность разведчиков. Старший сержант Иван Баев и 8 красноармейцев проникли в ходы сообщения противника и уничтожили 14 гитлеровцев. Захватив документы, оружие и боеприпасы, разведчики вернулись в свою часть. Младший сержант Петр Гречишников и красноармеец Байдулла Карбузов подползли к дому, в котором находились 3 немецких наблюдателя, и забросали их гранатами. Оружие убитых гитлеровцев разведчики доставили в свою часть. Снайперами наших частей уничтожено 160 солдат и офицеров противника.

* * *

Партизанский отряд, действующий в одном из районов Смоленской области, организовал крушение железнодорожного эшелона противника. Уничтожены паровоз и 6 платформ с бронемашинами. Другой отряд смоленских партизан подорвал воинский поезд с гитлеровцами. В результате взрыва и крушения погибло 120 вражеских солдат и офицеров.

* * *

Немецко-фашистские мерзавцы сожгли дотла деревню Чачу, Каспянского района, Смоленской области, и убили жителей этой деревни. Поводом к чудовищной расправе послужил отказ крестьян сдать немецкому командованию весь урожай хлеба и овощей. Утром немецкий карательный отряд окружил Чачу и открыл по деревне артиллерийский и пулеметный огонь. Из 92 жителей деревни спаслась лишь одна шестидесятилетняя Екатерина Антонова, раненая гитлеровцами.

* * *

В Дортмунде (Германия) в октябре месяце затонула в канале большая баржа с углем. В связи с этим гестаповцы арестовали 60 поляков-грузчиков. В тот же день рабочие порта, среди которых много итальянцев, французов и поляков, прекратили работу и потребовали освобождения своих товарищей. Забастовка продолжалась два дня. Гитлеровцы были вынуждены освободить арестованных рабочих.

(Принято по радио).

СССР ВЫДЕРЖАЛ ИСПЫТАНИЕ ВОЙНОЙ

Ем. ЯРОСЛАВСКИЙ

Народы СССР встречают 25-летнюю годовщину Великой Октябрьской социалистической революции в дни грозных боев против немецких оккупантов, и все силы наши направлены на отпор гитлеровским ордам, на разгром фашистской Германии. Но мысли наши обращаются к тем героическим дням, когда над Россией взвилось победившее красное знамя Советов. Двадцатипятилетие существования Советского государства является величайшей победой трудящихся всего мира. Найдена новая форма государства, новая форма об'единения всех людей для творческого труда. Этот новый общественный строй, власть Советов мы отстаивали и отстаиваем со всей силой своего убеждения, со всей любовью к нашей родине и к нашему народу.

Оглядываясь на пройденный за 25 лет путь, каждый гражданин Советского государства и каждый трудящийся в других странах видит то, что казалось неосуществимым, казалось мечтой, стало действительностью. То, о чем мечтали лучшие люди человечества, воплотилось в советском строе, несмотря на то, что путь этого двадцатипятилетия пролегает через годы тяжелых лишений. Через годы гражданской войны с интервентами, через годы трудного восстановления разрушенного первой мировой империалистической войной и гражданской войной хозяйства. Путь к окончательной победе социализма пролегает через трудные годы борьбы с внутренними и внешними врагами нового строя.

Но эти четверть века были не только годами преодоления трудностей. За эти четверть века наш народ познал великую радость творчества, радость созидательного труда, радость величайших достижений и расцвета своих сил. Народы СССР чувствуют, как у них за эти двадцать пять лет за плечами словно выросли могучие крылья, которые дали им возможность подняться из крови и грязи первой империалистической войны, из обломков царской империи, из страшной разрухи к первым, но уже мощным завоеваниям социалистического труда, к построению социалистического общества.

* * *

Внешняя политика Советского государства за весь двадцатипятилетний период была политикой сохранения мира и развития торговых отношений со всеми странами. СССР не думал угрожать кому бы то ни было и тем более нападать на кого бы то ни было. СССР твердо стоял за мир и отстаивал дело мира. Советский Союз сделал все, чтобы предотвратить войну и сохранить мир, но вместе с тем Советское государство сделало все, чтобы обеспечить себя от возможности нападения со стороны империалистических хищников.

Такова была внешняя политика Советского правительства.

Но, несмотря на то, что Советское правительство никому не угрожало войной и ради сохранения мира в 1939 году подписало договор с германским правительством, СССР не мог избежать войны. Нечистые псы самых хищных империалистов — гитлеровцы, германские фашисты—22 июня 1941 года подло и вероломно напали на страну Советов.

Через 129 лет после нашествия Наполеона Бонапарта на Россию 170 дивизий германских войск, заранее подготовленных и мобилизованных, вооруженных до зубов новейшей военной техникой, танками, самолетами, ограбив половину Европы, перешли границу Советского Союза и двинулись по старым, пройденным когда-то Наполеоном дорогам на Москву. Это была уже вторая интервенция германских империалистов после Октября 1917 года — интервенция, направленная против первого в мире социалистического государства. Когда-то Наполеон бросил на Россию немногим больше чем полумиллионную армию. Гитлер бросил против СССР, считая и армии его гнусных сообщников — итальянцев, румын, венгров, финнов и других, — несколько миллионов человек. Он бросил против СССР накопленную им годами своего господства чудовищную военную технику, бронетанковые дивизии, огромную по своим размерам авиацию, моторизованную пехоту. Он бросил против СССР развращенную гнусной фашистской пропагандой грабительскую армию, уверенную в своей непобедимости.

В силу внезапности нападения, а также благодаря превосходству в первое время в танках, авиации и некоторых других видах вооружения, немцам удалось глубоко проникнуть на советскую территорию. Вся наша страна, как один человек, поднялась против врага. Военное оружие сменило мирные орудия труда. Огромная творческая созидательная работа была на время прервана.

Страшные разрушения и опустошения принесли с собой гитлеровские орды в оккупированные ими области нашей страны. Миллионы советских людей временно очутились в тягчайшем гитлеровском рабстве. Но именно потому, что у нас советская власть; именно потому, что советская власть воспитала поколения мужественных людей, подлинных героев социалистического труда и героев войны, грозных для врага; именно потому, что за двадцать пять лет своего существования страна Советов накопила могучие силы — именно поэтому Красная Армия имеет сегодня возможность наносить удары врагу. Поэтому мы, подводя итоги двадцатипятилетнего существования Советского государства в условиях жесточайшей войны, уверены в нашей победе.

Наша страна подверглась величайшему испытанию. Испытанию подвергся советский строй, союз рабочих, крестьян и социалистической интеллигенции СССР. Испытанию подверглось великое содружество народов Советского Союза. Испытанию подверглась вся экономика, все народное хозяйство СССР, его социалистическая индустрия, его коллективное сельское хозяйство. Испытанию подверглась наша вооруженная сила.

Это испытание СССР выдержал с честью. Правительство СССР оказалось самым прочным правительством в мире. Нерушимым оказался союз рабочих, крестьян и социалистической интеллигенции. Нерушимым и страшным для врага оказалось великое содружество народов СССР, выкованное Лениным и Сталиным. Выдержала испытание могучая хозяйственная система Советского государства — его мощная индустрия, его коллективное социалистическое сельское хозяйство. Несмотря на то, что враг занял огромную территорию, Красная Армия получила и получает все необходимое для победы над врагом.

Выдержала испытание и военная организация Советского Союза — Красная Армия оказалась силой, которая не только в состоянии была уничтожить миллионы немецких, румынских, венгерских, итальянских, финских солдат и офицеров, но и нанести этой армии ряд поражений.

Планы гитлеровской Германии на быстрый, «молниеносный» захват СССР провалились. Провалились планы Гитлера изолировать, отделить СССР от всех других народов, натравить на страну Советов все капиталистические страны, провалились планы организации крестового похода против СССР. Вышло все наоборот. Изолированным, отделенным от других народов оказался Гитлер. Создан был союз демократических стран — СССР, Соединенных Штатов Америки и Англии — против гитлеровской Германии и ее так называемых «союзников».

Всем хорошо памятна историческая речь товарища Сталина 6 ноября 1941 года на торжественном заседании Московского совета депутатов трудящихся. Подводя итоги двадцати четырем годам существования Советского государства и первым четырем месяцам отечественной войны, товарищ Сталин ярко показал, как провалились планы гитлеровской Германии. В этой же речи товарищ Сталин вскрыл причины временных неудач нашей армии и показал, каким путем эти причины ликвидируются. Он показал, как силы врага будут постепенно иссякать, а силы СССР постепенно возрастать в ходе войны.

На другое утро, 7 ноября 1941 года, товарищ Сталин выступил с речью на Красной площади, где состоялся парад Красной Армии. В этой речи товарищ Сталин показал великое значение нашей борьбы, он говорил о великом идейном и культурном наследии, которое мы защищаем.

Эти две речи товарища Сталина — 6 и 7 ноября 1941 года, как и речь его 3 июля 1941 года по радио, войдут в историю отечественной войны советского народа, в мировую историю, как самые значительные, величественные и сильные документы этого периода. Призыв товарища Сталина удвоил наши силы в борьбе с врагом. Он вдохновил народы оккупированных немцами стран на беспощадную борьбу с фашистскими захватчиками, он укрепил международные связи СССР, он укрепил еще больше антифашистскую коалицию демократических стран.

На зов товарища Сталина на фронт шли полки за полками и, осененные славным знаменем Ленина—Сталина, разили врага. Зимой 1941 года Красная Армия добилась решительного перелома на фронте отечественной войны. Враг был остановлен, отброшен. Но надо забывать, что тогда сотни эвакуированных заводов находились еще на колесах в пути, промышленность не могла еще дать тогда оружие и боеприпасы в таком количестве, которое обеспечило бы полный разгром гитлеровской военной машины.

Весной 1942 года положение осложнилось. Не было создано второго фронта в Европе. И Гитлер, пользуясь тем, что ему не угрожают войска с Запада, двинул все свои армии против Советского Союза. На этот раз он наступал не на всем фронте, как в 1941 г., а бросил все свои силы на юг и на юго-восток СССР. Ему удалось занять Крым, полностью оккупировать Донбасс, занять часть Северного Кавказа, подойти к Сталинграду.

Гитлер поставил на карту все в этой безумной кровавой игре, которую он затеял.

Советский народ и его Красная Армия за полтора года войны еще больше, чем раньше, научились преодолевать все трудности. Красная Армия научилась яростно ненавидеть врага и упорно драться с ним один-на-один. Еще более окрепло морально-политическое единство советского народа, единство фронта и тыла. Убедительным доказательством этому служит предоктябрьское социалистическое соревнование 1942 года, которое еще выше подняло производительность труда и дало возможность усилить производство оружия, боеприпасов и всего необходимого для ведения войны.

Советский Союз защищают все его народы. Народы СССР знают, что во главе этой великой отечественной войны стоит, как и в Октябрьской социалистической революции, могучий и храбрый русский народ, что руководит борьбой всего советского народа большевистская партия, товарищ Сталин. И они борются самоотверженно, они уверены в победе. А уверенность в победе — половина победы. Уверенность в справедливости своей борьбы, уверенность в поддержке всего народа — половина победы.

Сейчас идет ожесточенная борьба за Ленинград, за Северный Кавказ, за Новороссийск, за славный город Сталинград. Здесь идет борьба за нашу социалистическую родину, за все передовое человечество.

Почти три месяца длится борьба за Сталинград. Немцы сначала сообщили о занятии Сталинграда, а затем несколько раз возвещали по радио и в газетах, что вопрос о занятии Сталинграда — дело ближайших дней. Но многочисленные германские дивизии уже уничтожены под Сталинградом, а сегодня, когда мы пишем об этом (конец октября), Сталинград продолжает героически отстаивать советскую землю. Он не поколеблен. Он попрежнему — город-герой, крепость страны. Целые армии Гитлера уже погибли под Сталинградом. Гитлеровцы за 28 дней завоевали Польшу, а в Сталинграде им потребовалось 28 дней, чтобы продвинуться с одной улицы на другую. За 37 дней немцы разбили Францию, а под Сталинградом они не добились победы и в два месяца. В этом сказывается возросшая сила Красной Армии. В этом сказывается сила всего советского народа. В этом сказались результаты двадцати пяти лет существования Советского государства. В этом сказалось величие Октябрьской социалистической революции.

* * *

Очень важным фактором в отечественной войне является партизанская борьба в тылу немцев, в оккупированных ими областях Советского Союза. Партизанское движение растет и ширится, оно сделало огромные успехи. Сейчас нельзя даже приблизительно подсчитать эти успехи. Ясно только, что это подлинная все нарастающая народная война и действия партизан в тылу врага помогают нам ускорить разгром врага и освобождение нашей родины от фашистской сволочи.

Немцы, оккупировав Белоруссию, переименовали ее в Белорутению, а затем включили четыре западные области в так называемый «Ост-Зюд-Прейссен», т. е. в Юго-Восточную Пруссию. Но Белоруссия не хочет быть фашистской колонией «Ост-Зюд-Прейссен», а хочет быть советской свободной Белоруссией, родным братом в семье народов СССР. В ответ на страшный террор немцев в Белоруссии не ослабевает всенародная партизанская война. Ширится партизанская война на Украине, в Прибалтике, на Северном Кавказе.

Партизаны наносят сильнейшие удары врагу, и само немецкое командование вынуждено признать, что партизанское движение представляет для германской армии очень серьезную угрозу.

Огромных размеров достигло партизанское движение в Ленинградской области, где имеются целые партизанские районы. Замечательно действуют партизаны Орловской и Смоленской областей. Партизаны с помощью десантов Красной Армии, которые забрасываются в тыл врага, помогают громить не только штабы, но и освобождать от немцев целые районы. Несомненно, что в новую полосу войны, когда откроется второй фронт и когда продвижение Красной Армии вперед станет возможно быстрыми темпами, партизанское движение сыграет особенно большую роль, очищая путь Красной Армии.

* * *

На всех фронтах отечественной войны идут кровопролитные бои. Еще много надо положить труда, усилий, много жертв принести, чтобы очистить нашу землю от гитлеровской сволочи, чтобы освободить народы нашей страны от угрожающего им рабства, чтобы стереть с лица земли гитлеровцев. Но уже то, что сделано в этой второй отечественной войне советского народа против его врагов, вселяет в нас глубокую уверенность, что враг будет разбит, победа будет за нами.

Мы должны сделать все для того, чтобы эта победа была полной. Мы должны так очистить землю от злейших врагов человечества, чтобы никто не посмел поднять преступную руку против миролюбивого советского народа. Мы не хотели войны. Теперь мы должны обеспечить нашему народу условия для непрерывного мирного труда, для расцвета всех его сил, для всестороннего под'ема его материального и культурного уровня. И мы добьемся этого, чего бы это нам ни стоило.

Если сегодня немало людей гибнет на полях сражений, отстаивая священную нашу землю, то мы знаем: мы боремся за справедливое дело, мы освобождаем нашу страну от злейшего врага. Мы боремся за свободную жизнь на свободной земле советских людей. И всю страсть, которую мы вкладываем сегодня в борьбу с врагом, мы вложим в дело строительства, восстановления, чтобы быстро залечить раны, нанесенные войной, чтобы новое двадцатипятилетие Советского государства было новой эпохой возрождения.

Мы приобрели в этой войне миллионы друзей во всем мире. Весь мир видит, как Красная Армия отстаивает не только свободу своей страны, но и свободу, жизнь и честь всех народов, угнетенных гитлеровцами, всех народов, которым угрожает господство фашизма. И все передовое, прогрессивное человечество — с нами в борьбе против гитлеризма.

С глубокой уверенностью в победу нашего дела мы защищаем великие завоевания Великой Октябрьской социалистической революции, защищаем завоевания двадцати пяти лет Советской власти. Мы идем к победе под знаменем партии Ленина—Сталина, под руководством великого вождя нашей партии, организатора и вождя Октябрьской социалистической революции—товарища Сталина.

НАГРАЖДЕНИЕ РАБОТНИКОВ СТРОИТЕЛЬСТВА СПЕЦИАЛЬНЫХ СООРУЖЕНИЙ

За отличное выполнение поручения Правительства по строительству специальных сооружений Указом Президиума Верховного Совета СССР награждены:

Орденом Ленина—4 человека, **орденом Трудового Красного Знамени**—19 человек, **орденом «Знак Почета»**—36 человек; **медалью «За трудовую доблесть»**—50 человек, **медалью «За трудовое отличие»**—47 человек.

(ТАСС).

НАГРАЖДЕНИЕ РАБОТНИКОВ СТРОИТЕЛЬСТВА ЖЕЛЕЗНОЙ ДОРОГИ НА СЕВЕРЕ

За образцовое и срочное выполнение задания Правительства по строительству железной дороги на Севере Указом Президиума Верховного Совета СССР награждены:

Орденом Трудового Красного Знамени—12 человек;

Орденом «Знак Почета»—36 человек;

Медалью «За трудовую доблесть»—44 человека;

Медалью «За трудовое отличие»—16 человек.

(ТАСС).

ВЫСТУПЛЕНИЕ ИДЕНА

ЛОНДОН, 31 октября (ТАСС).

Как передает агентство Рейтер, английский министр иностранных дел Иден, выступивший 30 октября на шотландской конференции тред-юнионов, заявил, что Британская империя не может отказаться от своего положения мировой державы. «Наша история и наше географическое положение,—заявил Иден,—требуют, чтобы мы оставались мировой державой, обладающей всемирными интересами. Общее положение в мире также требует этого. Нам предстоит играть важнейшую роль в мире во время войны и после нее».

Коснувшись послевоенных вопросов, Иден заявил: «Мир—это нечто такое, что должно быть создано нашими усилиями и должно сохраняться с помощью еще более значительных усилий. Мы должны обеспечить для него практическую и действенную организацию, а также средства для его защиты. Мы не сделали этого в прошлый раз. Есть еще одна проблема, которую нам предстоит разрешить, наиболее мрачная из всех проблем—это Германия. Гитлер—не случайность, а симптом. Пусть никто не забудет об этом в атмосфере великодушия и благодушия после войны. Когда Гитлер и даже гитлеризм с его жестокими проявлениями отойдут в прошлое, перед нами все еще будет стоять проблема Германии; дважды на нашей памяти и пять раз в течение столетия немцев охватывало страстное стремление к завоеваниям. Эта проблема Германии и Европы может быть решена при том условии, что у нас будет время, бдительность и зоркость. Было бы верхом безрассудства предаваться стремлению принимать желаемое за действительность, как это было после прошлой войны. На этот раз мы должны окончательно разрешить проблему Германии».

Иден указал также, что война начинает принимать новый характер. «Мы уже не везде занимаем оборонительную позицию,—сказал он.—Мы достигли господства над Ла-Маншем, а также над северным побережьем Франции и за пределами побережья. Наша авиация могла летать днем над Германией и бомбардировать Милан. Германия теперь получает значительно более сильные удары, чем те, которые наносила нам германская авиация,—добавил Иден,—и разрешите мне заверить вас, что в течение зимы эти удары будут повторяться и усиливаться».

Бои в Египте

ЛОНДОН, 1 ноября (ТАСС).

Как официально сообщается, в ночь на 31 октября английские войска продолжали продвигаться вперед и отбивать контратаки противника на новые захваченные английскими войсками позиции. Противник несет потери, взяты пленные.

Английские тяжелые и средние бомбардировщики при содействии морской авиации атаковали истекшей ночью об'екты неприятеля на острове Крит в районе боев и посадочные площадки. В течение вчерашнего дня английская авиация провела в районе боев три крупных операции. Как предполагают, истребители произвели успешное нападение на штаб бронетанковых сил противника, уничтожив и причинив повреждения автотранспорту, бронемашинам, танкам и палаткам. Самолеты дальнего действия совершили налет на расположение вражеских войск в районе Мерса-Матрух. В результате налетов загорелись палатки, автотранспорт и радиостанция противника. Английские самолеты обстреляли дорогу, соединяющую Соллум и Сиди-Баррани.

В течение дня вражеская авиация совершила 4 налета на английские наземные войска. Эти налеты были успешно отбиты. За день боев потери противника исчисляются в 13 уничтоженных самолетов. Кроме того, многим самолетам нанесены повреждения.

5 английских самолетов не вернулись на свои базы.

ПОДРОБНОСТИ СРАЖЕНИЯ У ОСТРОВА СТЮАРТ

ЛОНДОН, 2 ноября (ТАСС).

Как передает агентство Рейтер, в коммюнике морского министерства США говорится, что в морском и воздушном бою, имевшем место 26 октября к востоку от острова Стюарт (северо-восточная часть Соломоновых островов), противнику нанесен значительный ущерб: отмечены прямые попадания бомб в японский авианосец класса «Дзуйкаку», в японский линкор класса «Конго» и в другие японские суда.

Указывается, что в этом сражении уничтожено более ста японских самолетов.

Ожесточенные бои в Югославии

КАИР, 1 ноября (ТАСС).

В различных пунктах Югославии происходят крупные бои между партизанами и германо-итальянскими оккупантами.

Особенно ожесточенные сражения ведутся в Боснии. После захвата города Яйце, партизаны выбили итальянцев и наемников Павелича из Езеро и Подрашницы. Под натиском партизан чернорубашечники и усташи отступают в беспорядке на северо-запад, неся значительные потери в людях и в военных материалах. Партизаны захватили большие трофеи.

Упорные бои развернулись также в Черногории. Фактическими хозяевами горных районов являются партизаны. Итальянское командование направило в горы несколько крупных карательных отрядов. В завязавшихся боях каратели несут большие потери.

НАСЕЛЕНИЕ ПРИКАРПАТСКОЙ УКРАИНЫ НЕ ХОЧЕТ БОРОТЬСЯ ПРОТИВ СССР

СТАМБУЛ, 2 ноября (ТАСС).

По полученным здесь сведениям, венгерские военные власти во второй половине сентября об'явили мобилизацию нескольких возрастов украинского населения в комитетах (уездах) Берег и Унг Прикарпатской Украины, надеясь сформировать украинский полк для отправки на советско-германский фронт. Однако большинство призванных не явилось на мобилизационные пункты и скрывается в лесах.

В начале октября венгерские власти направили в комитеты Берег и Унг карательные отряды, которые расстреляли несколько десятков украинцев и арестовали сотни членов их семей. Некоторые из арестованных повешены.

Зверства карательной экспедиции вызвали огромное возмущение украинского населения. Приехавший 15 октября в Ужгород (Унгвар) Каллаи выступил с речью, в которой предлагал украинцам «забыть о некоторых ошибках, допущенных совместно», и призвал их наладить нормальные отношения с венгерскими властями. В то же время Каллаи предупредил, что венгерское правительство «не потерпит никаких проявлений недовольства». Поездка Каллаи не дала никаких результатов.

СУД НАД ГИТЛЕРОВСКИМИ ШПИОНАМИ В США

НЬЮ-ЙОРК, 1 ноября (ТАСС).

26 октября в Чикаго начался суд над шестью лицами, обвиняемыми в государственной измене. Все они—американские граждане, по происхождению — немцы.

В Нью-Йорке привлечены к ответственности по такому же обвинению три человека.

Продолжаются аресты агентов враждебных стран. На прошлой неделе в районе Нью-Йорка было арестовано 55 и в штате Техас—52 человека.

Правительство рассматривает вопрос о лишении американского гражданства 27 немцев — членов фашистских организаций, существовавших до войны в штате Нью-Джерси.

УРАЛЬСКИЕ ЖЕНЩИНЫ—ГЕРОЯМ СТАЛИНГРАДА

Коллектив домохозяек при уличном комитете переулков Васенко—Федосеенко (Свердловск) встречает XXV годовщину Великого Октября значительным вкладом в фонд усиления помощи уральцев героям Сталинграда. Женщины собрали и заработали стиркой белья для бойцов Красной Армии 10 тысяч рублей, они внесли все эти деньги на постройку танковой колонны «Уральская женщина». Это второй взнос женщин переулков Васенко—Федосеенко на постройку танковой колонны.

Мы призываем всех женщин Урала усилить помощь сталинградцам, собрать еще больше средств на танковую колонну «Уральская женщина». Пусть наши танки помогут защитникам Сталинграда.

Председатель уличного комитета А. ШТОДА, активистки: А. ХРУЛЕВА, А. ЧИНКОВА.

НА КОНКУРС ПОСТУПИЛО 50 ПРОИЗВЕДЕНИЙ

К XXV годовщине Октября свердловский союз советских композиторов проводит областной конкурс на лучшие музыкальные произведения различных жанров. Поступило уже до 50 различных произведений. Среди них—кантаты М. П. Фролова «С именем Сталина» и А. В. Богатырева «Ленинградцы», симфоническая поэма В. Н. Трамбицкого «Калитан Гастелло», М. А. Гозенпуд—«Уральская фантазия» для фортепиано с оркестром и др.

Лучшие произведения будут премированы и переданы на общесоюзный конкурс в Москву.

Спичечная фабрика в Шале

ШАЛЯ (по телефону). На-днях вступила в строй спичечная фабрика. Вырабатываемая здесь продукция пойдет для удовлетворения нужд трудящихся Свердловской области.

Ответственный редактор Л. С. ШАУМЯН.

Государственный театр оперы и балета им. А. В. Луначарского

Сегодня ЛЕБЕДИНОЕ ОЗЕРО, 4 ноября ЕВГЕНИЙ ОНЕГИН, 5 ноября КАРМЕН.

Начало в 8 час. вечера.

Центральный театр Красной Армии

Сегодня ДАВНЫМ-ДАВНО
4-XI НОЧЬ ОШИБОК.

Театр Музкомедии

Сегодня СИЛЬВА

Концертный зал Филармонии

ОТКРЫТИЕ СЕЗОНА

5-XI Седьмая симфония Шостаковича
Исполн. госоркестр СССР.
Дирижер Натан РАХЛИН.
Начало в 8 часов вечера.
Билеты продаются в кассе ТЮЗа с 3 ч. дня до 9 час. веч.

5-XI, нач. в 12 час. ночи,
6-XI, нач. в 12 час. 30 мин. ночи,
два концерта Е. Н. Юровской

Сегодня в кинотеатрах:

МЮД — День войны. ОКТЯБРЬ — Боевой киносборник № 12. Киножурнал — Ратификация англо-советского союзного договора. ТЕМП — Парень из нашего города. СТАЛЬ — Пятый океан.

Свердловская контора Главкинопрокат

выпустила на экраны области новый документальный фильм

ДЕНЬ ВОЙНЫ

Этот фильм об одном из дней героической борьбы советского народа с немецко-фашистскими захватчиками снимали 160 кинооператоров на фронте и в тылу.

Сценарный план лауреата Сталинской премии А. Каплер, режиссер лауреат Сталинской премии М. Слуцкий, композитор Даниил Покрасс, текст песен лауреата Сталинской премии Лебедева-Кумача

Производство Центральной студии кинохроники.

Для постановки в г. Свердловске фильм предоставлен кинотеатрам Мюд и Сталь.

Адрес редакции: Свердловск ул. Ленина 47, 4-й этаж. Телефоны редакции: ответственный редактор Д1-19-07, заместитель ответственного редактора Д1-43-07, ответственный секретарь Д1-38-93, отдел партийной жизни и пропаганды Д1-38-82, Д1-34-05, промышленно-транспортный отдел Д1-82-86, Д1-39-10, сельскохозяйственный отдел Д1-25-42, Д1-97-47, отдел писем Д1-35-94, по вопросам искусства звонить Д1-36-10, по вопросам торговли и быта—Д1-39-80, по вопросам школы и информации — Д1-28-03. Военный отдел Д1-25-42. Зав. издательством Д1-91-26, отдел об'явлений Д1-89-05.

Газетно-журнальная типография издательства «Уральский рабочий». Свердловск, ул. Ленина, 47. Заказ № 7349. НС43672.