СУББОТА 19 СЕНТЯБРЯ 1942 г.

Пролетарии всех стран, соединяйтесь!

УРАЛЬСКИЙ РАБОЧИЙ

ОРГАН СВЕРДЛОВСКОГО ОБЛАСТНОГО И ГОРОДСКОГО КОМИТЕТОВ ВКП(б), СВЕРДЛОВСКОГО ОБЛАСТНОГО СОВЕТА ДЕПУТАТОВ ТРУДЯЩИХСЯ.

XXV ГОД ИЗДАНИЯ

№ 222 (8144)

ЦЕНА НОМЕРА 15 КОП.

Выше качество подготовки бойцов всевобуча!

В суровые и грозные дни начала боевую учебу третья очередь бойцов всевобуча. Озверелый враг, напрягая все свои силы, бешено рвется к Волге и на Кавказ, к советской нефти, к нашим богатствам. Грозная опасность висит над нашей родиной.

В эти дни еще смелее и самоотверженнее сражаются наши воины. В эти дни еще горячее работают для фронта колхозники и рабочие, все трудящиеся нашей страны. Но родина-мать требует: работай напряженнее, еще больше давай оружия для фронта и неустанно изучай военное дело, будь готов в любую минуту встать в ряды героических воинов Красной Армии. Обстановка грозна и сурова, она требует от каждого советского гражданина напряжения всех сил, строжайшей дисциплины, самоотверженного труда и военной учебы.

— Каждый гражданин Союза ССР, способный носить оружие, должен быть обучен военному делу, чтобы быть подготовленным с оружием в руках защищать свою родину,—так постановил год назад Государственный Комитет Обороны. Год всеобщего обязательного военного обучения дал фронту много тысяч отважных и умелых воинов. Среди них —немало сынов сталинского Урала.

Нет для советского гражданина обязанности более священной, чем с оружием в руках защищать родину. И бойцы всевобуча нашей области, выполняя клятву уральцев товарищу Сталину, по-фронтовому борясь за удвоенный выпуск оружия и боеприпасов, не жалеют своих сил на военную учебу. Неуклонно повышается качество военных знаний бойцов всевобуча, улучшается организация военных занятий, укрепляются военно-учебные пункты. Так, бойцы всевобуча второй очереди обучения добились на выпускных испытаниях более высоких оценок. Подразделениями всевобуча руководят теперь более опытные командиры и политработники. Многие из них прошли суровую школу жестоких боев с немецкими фашистами. Достаточно сказать, что свыше 80 процентов инструкторов—фронтовики, командиры, прошедшие боевую закалку. У нас больше стало учебного вооружения и снаряжения.

Однако каковы бы ни были наши достижения, успокаиваться нельзя. Наоборот, в грозные и суровые дни, какие переживает сейчас наша родина, надо еще энергичнее осуществлять всевобуч, еще лучше овладевать военными знаниями. Приходится прямо признать, что не везде всевобуч проводится, как нужно, что в ряде районов нашей области партийные и советские, профсоюзные и комсомольские организации ослабили внимание к всевобучу. Далеко не все военно-учебные пункты могут похвалиться хорошей явкой и аккуратным посещением занятий бойцами третьей очереди обучения. Так, например, на военно-учебном пункте Первоуральского новотрубного завода явка на первые занятия не превышает 50—60 процентов, на Режевском военно-учебном пункте на занятия является менее одной трети бойцов! А ведь Первоуральский горком и Режевской райком ВКП(б) не раз обсуждали вопрос о всевобуче и принимали решения. Но что толку от их решений, остающихся на бумаге.

Всеобщее военное обучение—закон Советского государства. Неукоснительно, без скидок и поблажек выполнять этот закон! В дни суровых испытаний его надо осуществлять со всей строгостью военного времени. И впереди должны быть коммунисты и комсомольцы. Они обязаны личным примером вести за собой остальных бойцов всевобуча, всемерно крепить воинскую дисциплину на военно-учебных пунктах. К сожалению, не везде это достигнуто. Вот, скажем, в одной из свердловских парторганизаций, где секретарем тов. Бекасов, коммунисты Крестничев, Криушев и ряд других систематически не являлись на военные занятия. «Они перегружены производственной работой», — пытается кое-кто выгородить этих дезорганизаторов всевобуча. Никаких ссылок на перегрузку! Никаких оправданий! Несовместимо с званием коммуниста и комсомольца нарушение закона о всевобуче. Тот, кто уклоняется от военных занятий, тот не выполняет своего долга перед народом, перед родиной.

Решительно и быстро обеспечить на каждом военно-учебном пункте железный воинский порядок и строжайшую дисциплину, полную явку и аккуратную посещаемость, высокое качество учебы—вот боевая задача органов всевобуча, райвоенкоматов, а также всех партийных и советских, профсоюзных и комсомольских организаций. Огромную роль в этом должно сыграть социалистическое соревнование, начатое по почину бойцов, командиров и политработников военно-учебного пункта московского завода «Серп и молот». Их призыв должен найти живой, практический отклик на каждом военно-учебном пункте нашей области.

Пусть каждый командир и политработник всевобуча ежеминутно сам помнит и неустанно напоминает всем бойцам первомайский приказ товарища Сталина. Неуклонно повышать качество учебы, дать Красной Армии полноценных бойцов, отлично знающих свое оружие, дать мастеров своего военного дела —эта задача была и остается главной в работе всевобуча. Не так давно о ней напоминали наши славные земляки-гвардейцы, бывшие бойцы всевобуча тт. А. Авдошин, С. Вакулин, Л. Дунайский, Н. Мамин и другие. Они, указывая на недостатки в своих знаниях после учебы в подразделениях всевобуча, советовали командирам: «Передавайте бойцам все свои знания; учите их, как учат нас славные гвардейцы, методами наглядного показа; обогащайте опытом отечественной войны будущих минометчиков, снайперов, пулеметчиков, истребителей танков; будьте строги и требовательны к выполнению бойцами уставов и наставлений».

Толковый и нужный совет! Тем более, что не изжиты еще факты недобросовестного, поверхностного отношения некоторых командиров всевобуча к своим обязанностям. В Н.-Салде, например, были случаи, когда командиры приходили на занятия без подготовки, а в Первоуральске и Полевском некоторые командиры отсиживались в классах вместо того, чтобы проводить занятия в поле. Особенно необходимо повышать качество военной учебы в комсомольско-молодежных подразделениях, где выковываются будущие истребители танков, снайперы, автоматчики, пулеметчики и минометчики.

— Уральцы бьются здорово! — с гордостью поем мы эту песню, с заслуженной гордостью. Сыны Урала—фронтовики, герои отечественной войны, гвардейцы высоко несут свои победные знамена в боях с гитлеровскими мерзавцами. Сыны Урала—кузнецы грозного оружия — высоко несут знамена трудовой доблести, знамена победителей Всесоюзного социалистического соревнования. Сделаем все, чтобы новые уральские пополнения Красной Армии—бойцы всевобуча третьей очереди — были достойны этой высокой славы в военной учебе и в грядущих боях! Дадим фронту отлично подготовленных бойцов!

25 лет непрерывного выхода газеты „Уральский рабочий“

Сегодня—19 сентября—исполняется 25 лет непрерывного выхода газеты «Уральский рабочий». Основанная в феврале 1907 года, выходившая под названием «Рабочий» и «Уральский рабочий» до середины 1908 года, газета по инициативе Я. М. Свердлова была возобновлена изданием в мае 1917 года под названием «Уральская правда». И в 1907—1908 гг. и в 1917 году она являлась органом Уральского областного комитета РСДРП и была массовой рабочей большевистской газетой.

Под названием «Уральская правда» газета просуществовала до 7 сентября 1917 года, когда она была закрыта по распоряжению комиссара Временного правительства. Через 12 дней после закрытия «Уральской правды» — 19 сентября (6 сентября по ст. ст.) 1917 года по решению областного комитета партии вместо «Уральской правды» вышел первый номер газеты «Уральский рабочий».

В передовой статье первого номера редакция писала:

«Уральским рабочим газета нужна и газета у них будет. Будет ли она называться «Уральской правдой» или «Уральским рабочим» — не все ли равно. Она неизменно будет верна старому знамени революционной социал-демократии...

В Питере выходит вместо «Правды» «Рабочий»... У нас вместо «Уральской правды» выходит «Уральский рабочий»...

С половины ноября 1917 года «Уральский рабочий» выходит ежедневно на четырех страницах большого формата.

Во время захвата Екатеринбурга белогвардейцами и интервентами в 1918—19 году газета выпускалась в походной типографии на станциях Кушва и Пермь, а с 3 августа 1919 года, после изгнания колчаковцев из города—возобновила выход в Екатеринбурге, ныне Свердловске, в качестве органа Екатеринбургского губкома РКП(б) и Губисполкома.

В годы гражданской войны «Уральский рабочий», как и вся большевистская печать, пропагандировал лозунги партии о защите отечества, он звал мастеров Урала ковать оружие и итти с ним в бой против врага — колчаковщины.

Кончилась гражданская война, началось мирное строительство. Страшную картину опустошения представлял Урал после хозяйничанья колчаковцев, которые затопили шахты, сожгли и взорвали десятки заводов, растащили оборудование, много усилий потребовало восстановление хозяйства. В эти годы «Уральский рабочий» был помощником партийной организации в ее трудной работе по восстановлению хозяйства. Страницы газеты пестрели лозунгами, звавшими к труду, к повышению производительности, к увеличению добычи руды, выплавки металла.

Начались годы социалистической реконструкции,—бурно закипела трудовая жизнь на Урале. Пафосом строительства дышал он. Газета вела борьбу за родившийся в народе лозунг «Пятилетка — в четыре года». Урал преображался. Уралмашзавод, Челябинский тракторный, Магнитогорский комбинат, новые электростанции, рудники, шахты — все это создавалось и строилось при участии газеты, ее выездных редакций, ее многочисленной армии рабселькоров. Первая и вторая сталинские пятилетки превратили Урал в могучую индустриальную и оборонную крепость страны. Великая сталинская идея о создании Урало-Кузнецкого комбината воплотилась в живые дела.

Борьбе за могучий сталинский Урал крепко помогали ударники и стахановцы строек и заводов своим активным участием в «Уральском рабочем». Ныне, когда идет великая битва за свободу и честь родины, они, ударники и стахановцы заводов и полей, патриоты родины помогают своим участием в газете поднимать силы Урала против ненавистных немецких оккупантов, крепить связи тыла с фронтом.

Для уральцев нет сейчас более ответственной и почетной задачи, как выполнение клятвы товарищу Сталину. Умножая и расширяя связи с массами, решительно искореняя имеющиеся недостатки в показе опыта передовиков и разоблачении настроений мирного времени, «Уральский рабочий» обязан повысить свою роль коллективного организатора, пропагандиста и агитатора в развертывании социалистического соревнования за лучшую помощь фронту, за выполнение обязательств уральцев перед товарищем Сталиным.

ОТ СОВЕТСКОГО ИНФОРМБЮРО

Утреннее сообщение 18 сентября

В течение ночи на 18 сентября наши войска вели бои с противником на северо-западной окраине **Сталинграда** и в районе **Моздок**. На других фронтах существенных изменений не произошло.

* * *

На северо-западной окраине Сталинграда наши войска отбивали атаки танков и пехоты противника. Артиллеристы части, где командиром тов. Толбухин, уничтожили 12 немецких танков и до двух рот гитлеровцев. На другом участке два батальона пехоты противника ворвались на одну из улиц города. Наши бойцы встретили немцев сосредоточенным огнем из пулеметов и автоматов. В завязавшейся затем рукопашной схватке гитлеровцы были разгромлены и отступили, потеряв убитыми и ранеными до 500 солдат и офицеров.

Наши летчики в воздушных боях сбили 19 немецких самолетов.

* * *

В районе Моздок наши части ночью атаковали противника и уничтожили 4 танка и до роты немецкой пехоты. Смелость и отвагу проявил в этом бою старший сержант тов. Аварин. Он подполз к немецкому пулеметчику, убил его и огнем из трофейного пулемета истребил до 30 гитлеровцев. Танкист тов. Брехов уничтожил 5 противотанковых орудий неприятеля.

* * *

Юго-восточнее Новороссийска моряки подразделения тов. Сидорова за два дня боевых действий уничтожили 3 немецких танка, противотанковую пушку и истребили до роты гитлеровцев.

* * *

На одном из участков Карельского фронта бойцы под командованием лейтенантов Кузнецова и Коновалова атаковали позиции противника. Застигнутые врасплох белофинны отступили, бросая оружие и боеприпасы. Вскоре противник предпринял несколько контратак, которые были отбиты нашими бойцами. В ходе боя истреблено до двух рот солдат противника, уничтожены артиллерийская батарея и 4 станковых пулемета. Захвачены трофеи: противотанковое орудие, 10 пулеметов, 2 радиостанции, винтовки и гранаты.

* * *

В одном из районов Украины, оккупированном немцами, гитлеровцы создали базу, куда ссыпали хлеб, награбленный у крестьян. Партизанский отряд тов. К. совершил нападение на охрану складов и уничтожил 27 немецких солдат и 2 офицеров. Значительную часть хлеба партизаны роздали крестьянам. Узнав от разведки о приближении немецкой карательной экспедиции, советские патриоты облили оставшееся зерно керосином и подожгли склады.

* * *

Захваченный в плен под Сталинградом солдат 7 роты 26 румынского полка Ион Димитру рассказал: «Девять раз немцы гоняли наш полк в атаку. Мы несли ужасные потери и когда пошли в девятую атаку, русские минометы открыли убийственный огонь. Мины летели, издавая дикий рев и свист. Кругом все горело. Мы не выдержали и в панике бежали. Находившиеся позади нас немецкие танки и пулеметы стали расстреливать убегавших румын. Я забрался в блиндаж, где пролежал до вечера. Ночью я вылез и пошел разыскивать свою роту, но был задержан русской разведкой и взят в плен».

* * *

Сдавшийся в плен солдат 510 полка 293 немецкой пехотной дивизии Роман Г. рассказал о зверском обращении немецких властей с советскими военнопленными: «22 августа 1942 года я был на станции Орша. Там стояли товарные вагоны, в которых находились раненые русские военнопленные. Немецкие солдаты, сопровождавшие пленных, заявили мне, что русские уже шесть суток не получали никакой пищи. Позднее я сам видел, как из вагонов выбрасывали трупы красноармейцев, умерших от голода. Пленные, оставшиеся в вагонах, умоляли прохожих дать им хоть немного воды, но охрана никого близко не подпускала. Мне известен приказ командира 293 пехотной дивизии генерала Фюрста, в котором предписывается всех русских пленных расстреливать, предварительно сняв с них обмундирование и обувь».

* * *

Французские патриоты организовали недалеко от станции Каэ крушение немецкого воинского эшелона. В Булони выведено из строя оборудование железнодорожной станции и на длительное время нарушено движение поездов.

Вечернее сообщение 18 сентября

В течение 18 сентября наши войска вели ожесточенные бои с противником в районе **Сталинграда** и в районе **Моздок**. На других фронтах существенных изменений не произошло.

* * *

За 17 сентября частями нашей авиации на различных участках фронта уничтожено или повреждено до 15 немецких танков и бронемашин, 70 автомашин с войсками и грузами, подавлен огонь 8 батарей полевой и зенитной артиллерии, взорвано 5 складов боеприпасов, разбит железнодорожный эшелон, рассеяно и частью истреблено до 2 рот пехоты противника.

* * *

На северо-западной окраине Сталинграда наши войска вели ожесточенные бои с противником. На одном из участков, где гитлеровцы сосредоточили крупные силы пехоты и танков, им удалось ценой больших потерь захватить несколько улиц. В течение дня наши бойцы вернули часть оставленных позиций. На другом участке продолжаются напряженные бои за командную высоту. Все попытки немцев захватить эту выгодную позицию потерпели неудачу. Наши части отбили атаки противника и уничтожили 26 танков, 49 автомашин и до 2 батальонов немецкой пехоты.

* * *

В районе Моздок наши части вели активные боевые действия. Немцы предприняли несколько контратак, которые были отбиты нашими бойцами с большими для противника потерями. Только на участке Н-ского соединения уничтожено 10 танков, 2 минометных батареи и до 2 рот пехоты противника. Восточнее Моздок гитлеровцы четыре раза атаковали наши позиции, действуя при поддержке 100 танков. В упорных оборонительных боях наши бойцы подбили 16 немецких танков и уничтожили до 900 солдат и офицеров противника. На этом же участке захвачен один исправный немецкий танк.

* * *

Юго-восточнее Новороссийска моряки части, где командиром тов. Кузьмин, в боях с противником в течение трех дней истребили до батальона немецкой пехоты. Две роты гитлеровцев и несколько танков атаковали минометную батарею лейтенанта Мещерякова. Минометчики подбили один танк, уничтожили до 100 немецких солдат и отбили атаку противника.

* * *

В районе Воронежа наши части атаковали противника, оказывающего сильное огневое сопротивление. В результате упорного боя уничтожено до 2 батальонов немецкой пехоты, 3 артиллерийских и 11 минометных батарей, 13 тяжелых пулеметов и несколько наблюдательных пунктов. Нашими бойцами захвачено 8 орудий, 11 минометов, 24 пулемета, винтовки и боеприпасы.

* * *

Разведчики-партизаны отряда тов. Л., действующего в одном из районов Курской области, обнаружили местонахождение немецкого аэродрома. В течение нескольких дней партизаны наблюдали за тем, что делается на аэродроме. Выбрав подходящий момент, они порвали связь, сняли часовых и уничтожили 4 бомбардировщика «Юнкерс-88». Уходя с аэродрома, партизаны подожгли склад горючего.

* * *

Захваченный в плен в районе Сталинграда солдат 3 роты 671 немецкого пехотного полка Вильгельм Цискольский рассказал: «За две недели боев наш полк понес жуткие потери. Некоторые роты совершенно обескровлены. В 3 роте, получившей пополнение, было 180 человек. За первую неделю рота потеряла 138 человек. В последние дни из строя выбыло еще 22 солдата. Сейчас в роте осталось всего лишь 20 человек. Столь же велики потери и в других ротах».

* * *

У убитого немецкого солдата Альберта Валь найдено письмо от жены Марии. В письме говорится: «Наконец-то и я получила украинку. Она крепкого телосложения, ловкая и все умеет делать. Поверь мне, что я не даю ей сидеть сложа руки ни минуты. Ест она два раза в день. Я даю ей об'едки. Маленький Гельмут собирает все остатки, сливает в посуду, из которой кушает наша собачка, и выносит ей в кухню. У этой украинки дома остались двое маленьких детей. Она нас ненавидит и нисколько не скрывает этого. Нам, немцам, нужно всеми средствами сломить гордый дух сопротивления и непокорства русских. Конечно, это очень трудно сделать».

Советские люди запомнят каждое слово этой немецкой гадины и отомстят захватчикам за страдания женщин и детей оккупированных немцами районов нашей страны.

* * *

Администрация судоверфи Блом и Фосс в Гамбурге (Германия) лишает рабочих, которые не выполняют нормы выработки, продовольственных карточек на срок до 10 дней. Каждый, кто не выработал норму, об'является саботажником и подпадает под надзор полиции. Ежедневно на допрос в гестапо вызываются десятки рабочих. Недавно в связи с аварией электросети, полиция арестовала 40 человек. Особенно жестоко расправляются с иностранными рабочими. 5 сентября гестаповцы казнили 3 голландцев за попытку бежать на родину. **(Принято по радио).**

ТАРАН СТАРШЕГО СЕРЖАНТА ШАТОВА

ДЕЙСТВУЮЩАЯ АРМИЯ, 17 сентября (спец. корр. ТАСС). Молодой летчик-истребитель старший сержант Шатов вступил в бой с вражеским самолетом «М-109». Шатов сбил немецкую машину, но при этом израсходовал весь боезапас. Возвращаясь на свой аэродром, он заметил немецкий бомбардировщик «Хейнкель-113», который шел обратным курсом.

Шатов решил таранить бомбардировщик. На полной скорости Шатов приблизился к «Хейнкелю» и левой плоскостью своего самолета протаранил немецкую машину. Оба самолета пошли в штопор. Немецкий бомбардировщик проштопорил до самой земли и сгорел вместе с экипажем. Шатову удалось выравнять свой самолет и на бреющем полете он благополучно дотянул его до аэродрома.

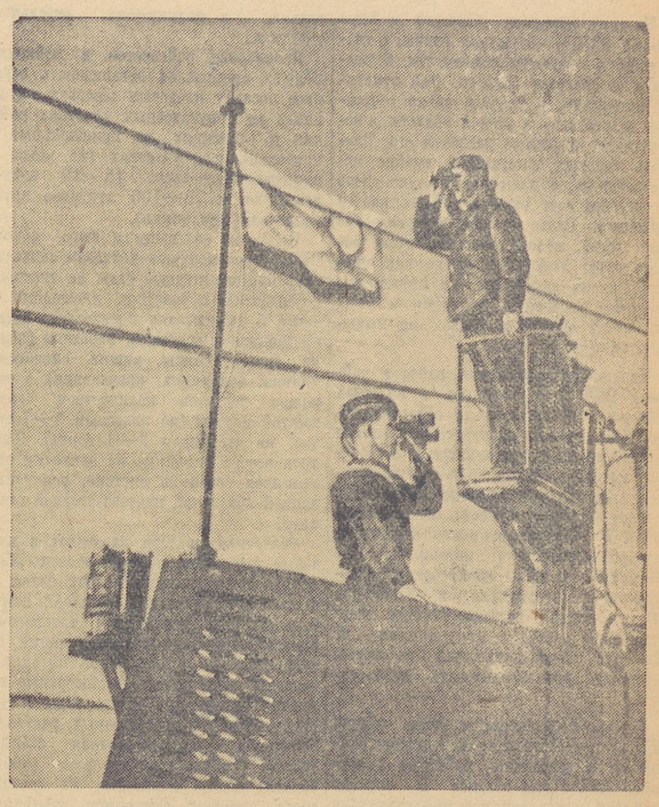

КРАСНОЗНАМЕННЫЙ БАЛТИЙСКИЙ ФЛОТ. На снимке: награжденные медалями «За отвагу» сигнальщики подводной лодки И. А. БОЛЬШАКОВ (слева) и П. Г. ЛЕБЕДЬ на ходовой вахте.

Фото Н. Янова (Фотохроника ТАСС).

В районе Синявино

ВОЛХОВСКИЙ УЧАСТОК ФРОНТА, 18 сентября (спец. корр. ТАСС). В районе Синявино продолжаются ожесточенные бои. Наши подразделения наносят врагу тяжелые удары, истребляя его живую силу, уничтожая технику и разрушая опорные пункты.

За последние дни на одном участке фронта немцы предприняли несколько контратак, стремясь вернуть утерянные ранее позиции. Гитлеровцы бросили в наступление около двух полков пехоты и много танков. Контратака фашистов была отбита с большими потерями для них. Лейтенант Грущенко и бронебойщик Кондрашев во время боя подбили 5 танков и несколько вражеских машин обратили в бегство.

На другом участке фронта немцы подтянули большое количество пехоты и авиации. Гитлеровцы сосредоточили здесь значительное количество самолетов. Советские летчики совершили налет на вражеский аэродром. В результате бомбардировки на аэродроме возникло несколько пожаров и произошли большие взрывы.

Румыны между двух огней

ДЕЙСТВУЮЩАЯ АРМИЯ, 18 сентября (спец. корр. ТАСС). Бойцы Н-ского подразделения весь день вели бой с наступающим противником. Несколько немецких атак было отбито с большими для гитлеровцев потерями. Тогда гитлеровцы ввели в бой батальон румынских солдат. Его поддерживали немецкие танки. Румыны также не имели успеха. Встреченные сильным огнем, они попятились назад. Наши бойцы продолжали стрелять по отступающим. В это время послышались выстрелы и с немецкой стороны. Немцы вели по румынам огонь из 6 танков, которые раньше были приданы батальону, а теперь расправлялись с ним.

Румыны метались из стороны в сторону, то возобновляя атаку, то вновь ударяясь в бегство. Спаслись только отдельные солдаты.

Д. ЩУКИН.

В офицерских блиндажах

ВОЛХОВСКИЙ ФРОНТ, 17 сентября (спец. корр. ТАСС). Бросок вперед подразделений, которыми командуют тт. Моргелов и Осабон, был настолько стремителен, что немцы, побросав все, вынуждены были бежать из своих логовищ. В офицерских блиндажах перед нашими бойцами «во всей красе» развернулась картина жизни гитлеровского офицерья. Повсюду были видны следы частых пьянок. На полках—разнообразные детские игрушки — вплоть до резиновых и деревянных петушков. В одном блиндаже бойцы нашли 29 детских рубашек и 33 женских платья. Мародеры и убийцы готовили посылки в Германию.

Куча фотокарточек... Колхозница расположилась у горы под открытым небом. Рядом с ней плачущие дети и остатки разгромленного имущества. Несколько поодаль, гордо подбоченившись, фашист любуется на дело рук своих. На другой фотокарточке виселица. Около четырех замученных советских людей стоят ухмыляющиеся немцы. Следующий снимок: офицер железными щипцами пытает колхозника.

А. КРАШКЕ.

ПРЕДОКТЯБРЬСКОЕ СОЦИАЛИСТИЧЕСКОЕ СОРЕВНОВАНИЕ

Работая по графику, вскрывайте дополнительные резервы производства!

★

КАК РОЖДАЮТСЯ ПРОСТОИ

Началась смена. Несколько станочников на первых операциях приступили к работе, тогда как станочники последующих операций стояли в ожидании деталей. Прошел час, но возле станков 14-й и 15-й операций все еще не было ни одной детали, и люди нервничали, просили работы... Начальник участка тов. Донченко бегал от станка к станку, а настройщики и мастера помогали ему «нажимать» на первые операции. Через два часа поток как будто наладился, с грехом пополам удалось пополнить межоперационный запас деталей, но почасовой график выпуска продукции был уже сорван...

Как это могло случиться? Оказывается, предыдущая смена не создала задела и таким образом обрекла почасовой график последующих смен на срыв. Впрочем, и смена тов. Донченко не осталась «в долгу». Она повторила ошибку предшественников и поставила под удар график следующей смены. Сколько продукции теряет государство из-за этого безобразия!

У начальника участка тов. Донченко и у настройщика тов. Цыпушкина нет веры в почасовой график. Первый час смены здесь принято считать подготовительным, и поэтому в начале рабочего дня руководители не пред'являют друг другу никаких требований. Первые часы тратятся на так называемый разгон: сюда входит подготовка станков, заправка резцов, разрезка полуфабрикатов. Участок, так сказать, потягивается, протирает глаза, и выработки фактически нет.

В смене тов. Донченко, например, 12 сентября из 12 сверлильных станков работало 9, один станок был в ремонте, второй не имел сверла, а к третьему станку не подготовили заготовку. Ясно, если бы мастер тов. Вдовин добивался ритмичной работы, он не допустил бы этого, позаботился о заблаговременной подготовке производства.

Ритмичная работа по графику возможна лишь при условии планомерной, полной загрузки оборудования, этого нет в цехе, которым руководит тов. Акивенсон; в августе здесь зафиксировано 270 станко-часов простоя. У настройщика тов. Дурницина на участке тов. Донченко из 12 токарных станков не работало три. Почему? «Нехватает рабочих»,—об'ясняют в таких случаях командиры производства, но это об'яснение не выдерживает никакой критики. Тов. Дурницин, например, признал, что станочники могли бы обслуживать по два станка, но надо придумать способ отвода стружки во время резания. Простое дело, а никто не принялся за него, и станки простаивают, график нарушается.

В цехе, где начальником Голиков, станки ежемесячно простаивают 3—4 тысячи часов, 42 процента рабочих не выполняют нормы, график срывается изо дня в день, а бездельник Голиков требует все новых рабочих. В то же время лучший многостаночник цеха Семен Худин работает на одном станке только потому, что второй его станок не отремонтирован. Могут работать на двух станках токари тт. Медведев, Хорошилов, Карабаев и десятки других, однако движение многостаночников в цехе не организовано.

Серьезные, ответственные обязательства взяли трудящиеся Урала в полугодовом рапорте товарищу Сталину. Сейчас, в дни предоктябрьского соревнования, они стремятся сделать еще больше, оказать фронту максимальную помощь. Ритмичная работа по графику позволяет вскрыть в производстве дополнительные резервы, при той же рабочей силе и оборудовании выработать дополнительную продукцию. И надо настойчиво бороться с нарушениями графика на любом предприятии, преследовать и искоренять каждую попытку возвести неорганизованность, кустарщину в закон производства.

Б. МОРОЗОВ.

Н.-ТАГИЛ (соб. корр.).

★

Прокатчики и сталевары повышают выработку

Н.-СЕРГИ, 18 сентября (по телефону от соб. корр.). Прокатчики, сталевары и инструментальщики Нижне-Сергинского завода боевым делом ответили на призыв коллектива завода имени Владимира Ильича—развернуть предоктябрьское социалистическое соревнование. Прокатчики, подсчитав свои резервы, решили в сентябре дать сверх программы 18 процентов продукции —на 5 процентов больше, чем в августе, экономить не менее 5 килограммов топлива на каждую тонну продукции и обучить группу станочников.

Пример выполнения своих обязательств дает фронтовая бригада тов. Бандурина. Она отличается особой слаженностью и дисциплинированностью. Бригада экономит на прокате каждой партии слитков 5—10 минут, а сбереженный час—это тонна сверхпланового проката для фронта.

Командир тов. Бандурин дал возможность каждому члену бригады проявить свои способности. Старший газовщик тов. Александров, производя пиковку, не допускает горения в шахте и дает газ самой высокой калорийности. Это позволяет сварщику методической печи тов. Бисярину обеспечивать хороший нагрев слитков. 20—30 процентов проката сверх плана—таков ежедневный результат дружных усилий фронтовой бригады.

Хорошо работают в эти дни сталеплавильщики. На личном счету сталеваров печи № 2 уже свыше нескольких сотен тонн сверхплановой стали: у тов. Чекасина—81 тонна, у тов. Кириллова—51, у тов. Злоказова—45 тонн.

Нижнесергинцы, выполняя клятву, данную товарищу Сталину, бьются за место в первых рядах участников предоктябрьского социалистического соревнования.

П. ШЕЛЕСТ.

★

ВАГОНЫ НА УРАЛМАШЗАВОДЕ ЖДУТ РАЗГРУЗКИ

Уралмашзавод и станция Свердловск-пассажирская одно время решили трудиться дружно и составили единый технологический план. Но беда в том, что он ежедневно нарушается.

На-днях диспетчер транспортного цеха Уралмашзавода попросил у станции разрешения закрыть линию на полчаса для того, чтобы продвинуть состав на ветку заводского овощехранилища. Диспетчер станции согласился. Велико было возмущение работников станции, когда вместо 30 минут перегон пришлось держать закрытым 5 часов. Тем временем на станции скопились составы для завода, получилась пробка, затруднилась маневровая работа. А ведь всего этого можно избежать. Необходимо только установить стрелочный пост на ветке овощехранилища. Кстати, установка его предусмотрена в плане.

Срыв графика движения и грузовых работ вошел в систему. С разгрузкой вагонов на заводе не спешат. За 10 дней сентября простои составляют 5,4 часа при норме 4,2 часа, а отдельные вагоны задерживаются здесь сутками. Все это совершенно непростительно, так как завод всегда имеет возможность подготовиться к быстрой разгрузке прибывающих составов. Станция заблаговременно сообщает транспортному цеху род грузов в поезде, можно значит подготовить грузчиков, механизмы. Но краны часто простаивают из-за неисправности, а иногда идут в «отхожий промысел» в другие цехи...

Затрудняет работу станции и то, что транспортный цех нарушает планы формирования составов, которые сдает станции, а также задерживает передаточный паровоз на 4—5 часов при норме 1 час. В свою очередь станция иной раз несвоевременно подает заводу составы, срывает график уборки порожняка с завода. Все это приводит к тому, что парк на станции завышен, а завод несвоевременно получает материалы.

Станция и Уралмашзавод должны добиться культурной работы, но до сих пор они не нашли общего языка. Коллективы станции и транспортного цеха не сдружились, не соревнуются на лучшее использование вагонов и правильное обслуживание завода. Заместитель директора завода по транспорту тов. Курков и начальник станции тов. Минюхин отгородились друг от друга толстой стеной.

В. ИВАНОВ.

Подарок горняков

По архивным материалам было установлено наличие на руднике старой, заброшенной шахты. Главный инженер рудника тов. Китач кропотливо изучал возможность восстановления шахты, состав пород. Наконец, после долгих исканий, ему удалось установить, что здесь имеются залежи богатой марганцевой руды. Немедленно был разработан план мероприятий по восстановлению шахты.

Горячо взялись за работу проходчики, они скоростными методами заканчивают проходку двух штреков и одного квершлага. Замечательно работает проходчик-скоростник тов. Маслов. Он совмещает две профессии—проходчика и крепильщика—и намного перекрывает норму.

Вступив в предоктябрьское социалистическое соревнование, горняки шахты досрочно, в подарок XXV годовщине Октября, выдали на-гора более 100 тонн высококачественного марганца. На шахте открывается дополнительно два рудных забоя. С 1 октября шахта будет давать марганец в количестве, необходимом для местных металлургических заводов.

В ОБКОМЕ ВКП(б) И ИСПОЛКОМЕ ОБЛСОВЕТА

О РАЗВИТИИ САДОВОДСТВА В КОЛХОЗАХ И СОВХОЗАХ

На-днях исполком облсовета и бюро обкома ВКП(б) обсуждали вопрос о состоянии и развитии садоводства в колхозах и совхозах области. Они отметили нетерпимое в военное время состояние садоводства в нашей области и недопустимо медленное развитие его. Площадь садовых насаждений крайне незначительна, а план по закладке садов в текущем году выполнен всего на 30 процентов. Слабо развито приусадебное садоводство, мало внимания уделялось разведению ягодников. Сады, как правило, очень запущены, не огорожены, плодовые деревья и ягодники в них поломаны, обработка садов не производится и т. д.

Исполкомы райсоветов, райзо и райкомы ВКП(б) садоводством в колхозах и совхозах не занимались, областной земельный отдел не заботился о развитии плодово-ягодных питомников, и посадочный материал завозился из других областей. А Заготплод несерьезно относился к подбору завозимого посадочного материала и допустил отправку в колхозы недоброкачественного материала. Не обеспечила колхозы чистосортными посадочными материалами и зональная плодово-ягодная станция, которая свернула свою работу с мичуринцами, не обобщала опыта колхозных садоводов, перестала пропагандировать плодоводство.

Исполком облсовета и бюро обкома ВКП(б) потребовали от исполкомов райсоветов и горсоветов, райкомов и горкомов ВКП(б) не позднее 5 октября привести в порядок все существующие в колхозах и совхозах плодово-ягодные насаждения (построить изгороди, посадить ветрозащитные полосы, вспахать междурядья, окопать приствольные круги, обрезать сухие ветки, вырезать отплодоносившиеся ветки малины и пригнуть на зиму молодые побеги малины, прополоть и прикрыть на зиму землянику).

Установлен план закладки садов и ягодников. Осенью должно быть посажено плодовых деревьев 185 га, ягодников—110 га; весной 1943 года — плодовых деревьев—150 га, ягодников —150 га и осенью будущего года плодовых деревьев—100 га, ягодников—100 га. При этом указывается, что целесообразно новые сады закладывать вместе с ягодниками: черную смородину в рядах, садовую землянику в междурядьях, а малину—на отдельных участках.

Исполкомам райсоветов и райкомам ВКП(б) предложено организовать осеннюю посадку плодовых деревьев и ягодников на приусадебных участках рабочих и служащих, на пришкольных и прибольничных участках (не менее 5 плодовых деревьев, 15—20 кустов ягодников и 75—100 кустиков крупноплодной земляники).

Исполком облсовета и бюро обкома ВКП(б) рекомендуют колхозам закладывать плодово-ягодные сады на тщательно выбранных участках, площадями не менее 5 га; посадку производить всеми плодовыми и ягодными породами (яблони, груши, сливы, вишни, смородина, малина, земляника, крыжовник) с возможно большим количеством сортов каждой породы (по плодовым 5—7 сортов, по ягодникам 3—4 сорта). Обратить особое внимание на закладку стелющихся садов по системе, рекомендованной областной плодово-ягодной станцией.

Областная контора Заготплод и плодовые питомники области обязаны обеспечить план закладки новых садов и ягодников в колхозах и совхозах доброкачественным посадочным материалом. Зональная плодово-ягодная станция, государственные и колхозные питомники обязаны организовать чистосортные маточные насаждения стандартных и лучших сортов плодово-ягодных растений. Зональная плодово-ягодная станция должна усилить селекционную работу, обратив особое внимание на местные сорта плодовых, земляники, черники и других ягодников, усилив руководство мичуринскими кружками, поощрять колхозное опытное садоводство, пропагандировать садоводство.

Исполкомы райсоветов и райкомы ВКП(б) обязаны организовать в колхозах постоянные звенья по садоводству; правлениям колхозов запрещено без разрешения райзо отвлекать садоводов на другие работы в колхозах.

До 1 октября в районах должны быть проведены краткосрочные семинары с садоводами колхозов по осеннему и зимнему уходу и осенней посадке. В течение зимы намечено провести кустовые курсы колхозных садоводов и областной семинар по плодоводству и ягодоводству.

Облместпром получил задание на изготовление садового инвентаря.

Об уборке и переработке сахарной свеклы, отборке и хранении семенников

Многие колхозы нашей области, соблюдая основные агротехнические правила, достигли значительных результатов в выращивании сахарной свеклы. И исполком облсовета и бюро обкома ВКП(б) в целях расширения посевных площадей под сахарную свеклу в последующие годы и обеспечения их семенами, обязали исполкомы райсоветов и райкомы ВКП(б) Ачитского, Пышминского, Камышловского, Покровского, Каменского, Краснополянского, Ирбитского и Еланского районов обеспечить уборку сахарной свеклы в период с 20 по 30 сентября, до наступления заморозков.

Выкапывание сахарной свеклы должно быть произведено лопатами или вилами с тупыми концами, так, чтобы не повреждались корнеплоды. Очистку их от ботвы надо производить обыкновенными ножами, срезая головку маточного корнеплода так, чтобы длина остающихся на корне листовых черенков была 1—1,5 сантиметра и чтобы глазки свеклы не были задеты; хвостики корня и боковые обрезки срезать на толщину одного сантиметра. Корни, сдаваемые по контрактации, обрезать на конце с удалением всех почек и глазков, но с сохранением серединной части головки.

Убранные в течение дня корнеплоды сахарной свеклы, во избежание подвядания, необходимо очищать от земли и ботвы в тот же день и перевозить их к месту хранения.

Обком ВКП(б) и исполком облсовета, установив план отбора семенников сахарной свеклы по районам, предложили исполкомам райсоветов и райкомам ВКП(б) организовать отбор семенников сахарной свеклы типичных по форме, не поврежденных, с весом отдельного корнеплода 200—300 граммов и обеспечить тщательное сохранение отобранных семенников. Председатели исполкомов райсоветов и секретари райкомов ВКП(б) несут личную ответственность за отбор и сохранение семенников до высадки их в грунт.

Облпищепром обязан обеспечить своевременную приемку урожая сахарной свеклы от колхозов, подготовить и оборудовать пункты по переработке сахарной свеклы.

ЛЕКЦИИ НА ЛЕСОУЧАСТКАХ

На мехлесопунктах и лесоучастках за последний месяц прочтены 50 лекций на разные темы. Сейчас в Красноуфимский, Зайковский и Асбестовский районы выехали лекторы Областного лекционного бюро.

Точно выполнять график уборки и вывозки картофеля и овощей!

НАРУШАЮТ ГРАФИК УБОРКИ И ВЫВОЗКИ

АЛАПАЕВСК, 18 сентября (по телефону от соб. корр.). Колхозники района отправили в промышленные центры нашей области несколько маршрутов со свежими овощами. Своевременный завоз их в города и рабочие поселки обеспечивают передовые артели. Колхоз «Красная новь» (председатель тов. Подкин) полностью рассчитался с государством по поставкам капусты, лука, огурцов, моркови и свеклы. Выполнили обязательные поставки овощей сельхозартели «Победитель», «Искра», «Вперед», «Новый путь» и имени Карла Маркса.

Однако темпы уборки и сдачи картофеля и овощей крайне низки. В районе немало таких колхозов, как «Красная заря», Бобровского сельсовета, которые ничего еще не сдали. Председатель колхоза «Нива» тов. Окулов месяц назад вывез два воза огурцов и на этом успокоился.

Особенно плохо ведут уборку колхозы, обслуживаемые Костинской и Монастырской МТС. В колхозах района деятельности Костинской МТС картофеля убрано всего лишь 13 процентов и овощей 43 процента. В Монастырской МТС соответственно 16 процентов и 33 процента. Ясно, что уборка задерживает сдачу овощей.

График уборки и вывозки в колхозах еще не стал нерушимым законом. В этом повинны руководители района. Выполнение установленных по каждому колхозу заданий райком партии и исполком райсовета не контролируют. Секретарь райкома ВКП(б) тов. Великданов, например, удовлетворяется данными о поступлении картофеля и овощей только в целом по району. И не случайно, что с 10 по 16 сентября колхозы района сдали государству картофеля и овощей меньше, чем намечено по графику.

Е. КРУГЛОВ.

Сводка облземотдела

О ХОДЕ УБОРКИ КАРТОФЕЛЯ В КОЛХОЗАХ СВЕРДЛОВСКОЙ ОБЛАСТИ НА 15 СЕНТЯБРЯ 1942 г.

	Районы	Процент выполнения плана уборки		Районы	Процент выполнения плана уборки
1	Серовский	54,7	27	Билимбаевский	25,4
2	Серов (гор.)	49,5	28	Кировградский	25,0
3	Сухоложский	46,7	29	Арамильский	23,8
4	Кушвинский	44,9	30	Каргинский	22,9
5	Алапаевск (гор.)	44,1	31	Туринский	22,7
6	Пышминский	44,0	32	Ирбитский	22,7
7	Н.-Сергинский	40,7	33	Режевской	22,6
8	Полевской	40,2	34	Еланский	22,3
9	Красноуфимский	39,5	35	Алапаевский	19,1
10	Талицкий	39,2	36	Белоярский	17,1
11	Зайковский	37,8	37	Верхотурский	15,5
12	Висимский	37,4	38	Сл.-Туринский	15,5
13	Артинский	35,3	39	Каменский	14,2
14	Манчажский	34,9	40	В.-Тавдинский	13,7
15	Невьянский	33,3	41	Ивдельский	13,3
16	Буткинский	32,3	42	Ревдинский	12,5
17	Тугулымский	31,7	43	Тагильский	12,2
18	Исовский	31,5	44	Шалинский	12,1
19	В.-Пышминский	31,2	45	Махневский	11,2
20	Петрокаменский	31,0	46	Покровский	9,3
21	Краснополянский	29,3	47	Н.-Салдинский	8,7
22	Егоршинский	29,2	48	Сысертский	5,1
23	Камышловский	28,6	49	Н.-Лялинский	4,8
24	Гаринский	27,6	50	Таборинский	2,7
25	Свердловский	27,0			
26	Ачитский	26,2		Итого по области	28,5

АРТИНЦЫ ОБДУМЫВАЮТ ПРОБЛЕМЫ «БОЛЬШОГО РЕЧНОГО ФЛОТА»

Артинскому району было предложено организовать постройку лодок для перевозки овощей по р. Уфе. Когда спросили, как обстоит дело с лодками, артинцы ответили: «Лодки не готовы, так как до сих пор еще нет чертежей».

Рис. Г. Ляхина.

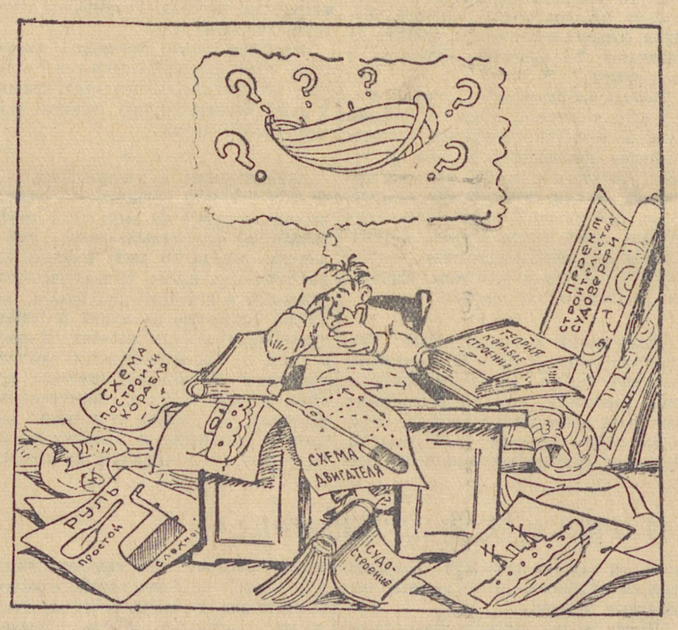

„Русские люди" в театрах области

«Русские люди» К. Симонова—одно из самых волнующих произведений современности. Это пьеса о героизме, дружбе, любви советских людей, пьеса о ненависти народа, его борьбе, о величии подвига во имя любимой родины.

Почти все театры Свердловской области работают над «Русскими людьми». Работают страстно, увлеченно, с сознанием огромной ответственности за спектакль. Только что прошли премьеры в Николаевском (г. Алапаевск) и Н.-Тагильском драматических театрах. Спектакли —во многом разные по режиссерской трактовке, решению образов. Но их об'единяет одно: общая культура исполнения, глубина и правдивость раскрытия действительности, искренность и волнение, которыми проникнуто творчество каждого артиста.

В Алапаевске «Русские люди» поставлены художественным руководителем театра Л. В. Луккером. Спектакль изобилует яркими, выразительными сценами: финал 1-й картины, 4 картина, прощание Глобы с друзьями.

Есть в спектакле и подлинный драматизм, идущий от большой внутренней наполненности актрисы Д. Тударовской в роли Вали, от правдивого, убедительного Васина (арт. В. Разумов), от колоритного Глобы, с редким обаянием сыгранного арт. Л. В. Луккером. К положительным достоинствам постановки можно отнести также не шаблонность в изображении немцев артистами Н. Д. Бондаревым (Розенберг) и Д. Г. Славиным (Вернер).

Менее удался театру центральный образ пьесы Сафонов (арт. К. П. Мальковский). Не ощущается в нем силы и значительности командира отряда; суетливые, измельченные движения мешают донести и лирическую линию пьесы—тему большой любви, рождающейся во фронтовой обстановке. Но всегда чувствуется в спектакле атмосфера фронта, опасности войны.

После некоторой доработки «Русские люди» имеют все основания стать одной из удачных постановок Николаевского театра.

Засл. арт. респ. Н. И. Комаровская — постановщик спектакля в Н.-Тагильском театре — искала в пьесе, прежде всего, волнующие чувства—любви и ненависти. Спектаклю свойственно психологическое углубление образов, паузы, оттенки настроения. Лиризм подчеркнут введением в текст стихотворения К. Симонова «Жди меня».

Актерски спектакль неровен, хотя основные образы нашли интересных исполнителей. Это—молодой артист Е. П. Балин, смело и уверенно играющий Сафонова, арт. О. Я. Чечура—наивная, задорная и вместе с тем лиричная Валя. У другой исполнительницы—В. Н. Вериной—эта же роль раскрывается в более глубоких, драматических тонах.

Значительные актерские удачи спектакля: арт. М. А. Стрелкова — мать Сафонова, арт. М. Н. Арбенина—Мария Николаевна, арт. Н. И. Чачин—Харитонов.

Сцена отравления Розенберга, гордое, решительное «мы убили», брошенное арт. М. Н. Арбениной с чувством вдруг обретенного достоинства, вызывают восхищение моральной силой русского человека, наполняя сердце зрителя ненавистью к врагу.

«Русские люди» в Алапаевске и Н.-Тагиле свидетельствуют о культурном росте театров Свердловской области. Обе постановки имели у зрителей большой успех и надолго вошли в репертуар театров.

Н. ПУТИНЦЕВ.

ИНТЕРЕСНАЯ ИНИЦИАТИВА

Раненому военинженеру т. Кацыгину сын принес в госпиталь популярную книгу о сорняках Урала. Тов. Кацыгин прочел в ней, что из лопуха можно приготовлять разные кушанья. Он обратился к начальнику госпиталя т. Яковлеву с предложением сделать опыт.

На-днях состоялась дегустация пищевых продуктов, сделанных из корней лопуха. Это были повидло, кофе, сок, ликер и спирт. На дегустацию были приглашены представители Уральского Военного Округа и других организаций. К сожалению, не проявил интереса Бродтрест и не прислал своего представителя.

Участники опробования одобрили инициативу госпиталя и вынесли пожелание, чтобы этот опыт получил более широкое распространение.

Приготовление кофе и повидло из корней лопуха несложно, сока—несколько труднее. Выработка спирта и ликера требует специальной аппаратуры.

Овощи и ягоды для раненых бойцов

На станции Свердловск-сортировочная есть сад-огород. 20 активисток—жен железнодорожников весной вскопали гряды, засадили их огурцами, морковью, свеклой, капустой, помидорами. Все это предназначалось для раненых бойцов Тт. Еперина, Кононова, Мацепон, Исачкина и другие заботливо выращивали овощи и ягоды.

Недавно в Н-ский госпиталь домохозяйки передали более 130 килограммов моркови, огурцов, свеклы, а также 35 килограммов черной смородины.

Кроме того, 8 домохозяек устроили поход за ягодами для раненых. Они ездили на одну из отдаленных станций и собрали 25 килограммов ягод шиповника. В госпитале из них будут готовить для раненых экстракт витамина «С».

ПЕРВЕНСТВО ПО ШТЫКОВОМУ БОЮ

Лучшие спортсмены из части тов. Хадеева приняли участие в массовых соревнованиях по штыковому бою. Первенство оспаривали 367 человек. Все они показали умелое владение штыком, умение атаковать и защищаться этим прославленным исконно русским оружием.

В кругу для фехтования, где проходили матчи участников первенства, разыгрывались напряженные бои. Победителя по количеству уколов определяли судьи — лучшие фехтовальщики части тт. Жебряков, Генин, Шакирзянов.

Первое место и звание чемпиона завоевал тов. Татарченко. Второе место занял тов. Горун. Третье—тов. Мазиков.

ПОСЛАНИЕ РУЗВЕЛЬТА КОНГРЕССУ О СНАБЖЕНИИ СОЮЗНИКОВ

ВАШИНГТОН, 17 сентября (ТАСС). В послании конгрессу о ходе выполнения закона о передаче взаймы или в аренду вооружения Рузвельт подчеркнул настоятельную необходимость дальнейшего сокращения гражданского потребления с целью обеспечения расширения производства и поставок военных материалов американским и союзным вооруженным силам.

Отметив, что США намерены обеспечить снабжение союзников лучшими военными материалами, Рузвельт подчеркивает, что «только путем усиления мощи наших союзников и об'единения их сил с нашими мы можем победить наверняка».

Поставка материалов на основе передачи взаймы или в аренду вооружения, продолжает Рузвельт, должна увеличиваться еще больше. Если исходить из соотношения ресурсов, то Англия и Россия до сих пор производили больше вооружения, чем производили США. Соединенные Штаты достигли немногим больше половины максимально возможного военного производства. Рузвельт указывает на необходимость максимального расширения военного производства.

Далее Рузвельт приводит данные о ходе выполнения закона о передаче взаймы или в аренду вооружения.

За 18 месяцев, с марта 1941 года по август текущего года, США на основе закона о передаче взаймы или в аренду вооружения предоставили различные материалы и оказали различные услуги на 5.129 млн. долларов. Дополнительно к концу августа было предоставлено материалов на 1.360 млн. долларов. «Таким образом,—заявляет Рузвельт,—общая сумма помощи на основе закона о передаче взаймы или в аренду вооружения к концу августа составила 6.489 млн. долларов против 4.497 млн. три месяца тому назад. В настоящее время помощь на основе этого закона оказывается в среднем на уровне 8 млрд. долларов в год».

Рузвельт отметил, что в настоящее время около 35 проц. материалов, предоставляемых на основе закона о передаче взаймы или в аренду вооружения, отправляются в Англию, 35 проц.—в СССР и 30 проц. —на Средний Восток, в Австралию и другие районы.

Рузвельт далее сообщает, что США начали строить небольшие суда различного типа для ускорения поставок материалов на основе закона о передаче взаймы или в аренду вооружения.

Далее Рузвельт коснулся соглашений, заключенных 3 сентября Соединенными Штатами с Англией, Австралией, Новой Зеландией и сражающейся Францией. Эти соглашения, как и соглашения между другими союзными странами, как, например, между Англией и СССР, указал Рузвельт, укрепили сотрудничество об'единенных наций.

НОВОЕ ОГРАБЛЕНИЕ ВЕНГРИИ ГИТЛЕРОВЦАМИ

СТОКГОЛЬМ, 17 сентября (ТАСС) Вслед за Бухарестом германский министр хозяйства Функ посетил Будапешт. Цель этого визита в Венгрию довольно откровенно освещена в гитлеровской газете «Нейес виннер таглат». Она пишет: «Германия хочет, чтобы Венгрия еще больше увеличила свои сельскохозяйственные поставки».

Гитлеровская газета признает, что новые германские требования на поставку продовольствия из Венгрии независимо от того, какой она соберет урожай, вызваны в частности провалом германских расчетов на ресурсы оккупированных районов СССР.

«Пока,—пишет газета,—оккупированные восточные области не используются по-настоящему, весьма важно взвинтить венгерский аграрный экспорт возможно выше».

Газета предупреждает, что Германия и в дальнейшем будет рассматривать Венгрию, как свой аграрный придаток, и что выкачка продовольствия из Венгрии будет осуществляться за счет нового резкого сокращения потребления.

Газета «Ивнинг стандард» о необходимости наступательных действий на Западе

ЛОНДОН, 17 сентября (ТАСС). Газета «Ивнинг стандард» выступает в передовой статье с требованием немедленного открытия второго фронта.

Приветствуя идею открытия второго фронта, газета напоминает о том, что русские армии в 1914 году во время битвы на Марне атаковали Восточную Пруссию, несмотря на то, что мобилизация в России не была закончена. «Имеется много доказательств того,—заявляет газета,—что сами немцы больше, чем чего-либо другого, боятся применения стратегии второго фронта. Этот страх в основном и об'ясняет напряженность их усилий под Сталинградом. Основная обязанность Англии заключается в том, чтобы осуществить свои планы со всей возможной быстротой. Сознание срочной необходимости должно преобладать над всеми другими чувствами. История будет судить нас не по той степени помощи, которую мы готовы оказать нашим союзникам в их трудном положении, но по тому моменту, какой мы изберем для оказания этой помощи».

ВСЕОБЩАЯ МОБИЛИЗАЦИЯ В БРАЗИЛИИ

ЛОНДОН, 17 сентября (ТАСС). Как передает агентство Рейтер из Рио-де-Жанейро, президент Бразилии Варгас издал декрет о всеобщей мобилизации.

Шведская газета о Седьмой симфонии Шостаковича

СТОКГОЛЬМ, 17 сентября (ТАСС). Как сообщает шведская газета «Гетеборгс хандельстиднинг», в осенне-зимней программе гетеборгского музыкального об'единения предусмотрено исполнение Седьмой симфонии советского композитора Шостаковича. Дирижировать будет известный дирижер Добровейн. «Симфония боевого Ленинграда,—пишет газета,—может быть поставлена в ряд с такими творениями, как знаменитая патетическая симфония Чайковского. Она принадлежит к числу самых выдающихся музыкальных произведений, написанных в России за последние 50 лет».

ДЕЙСТВИЯ АНГЛИЙСКОЙ АВИАЦИИ

ЛОНДОН, 18 сентября (ТАСС). По сообщению министерства авиации самолеты береговой обороны бомбардировали в ночь на 18 сентября доки в Бордо.

Прибытие нового крупного контингента американских войск в Англию

НЬЮ-ЙОРК, 18 сентября (ТАСС). Как передает агентство Юнайтед Пресс, в Англию прибыл новый крупный контингент американских войск. Караван судов быстро пересек Атлантический океан без каких-либо происшествий.

ВОЙНА НА ТИХОМ ОКЕАНЕ

МЕЛЬБУРН, 17 сентября (ТАСС). В коммюнике об'единенного командования вооруженными силами союзников в юго-западной части Тихого океана сообщается, что в секторе Оуэн-Стэнли (Новая Гвинея) возобновились бои. Японцы оказывают сильнейший нажим на оборону союзников в направлении порта Морсби.

НЬЮ-ЙОРК, 17 сентября (ТАСС). Коммюнике морского министерства США отмечает снижение интенсивности боев на острове Гвадалканар. Американская морская пехота попрежнему удерживает свои позиции.

Американские пикирующие бомбардировщики и самолеты-торпедоносцы предприняли атаку против японских крейсеров и эсминцев в секторе южнее острова Шаузель (Соломоновы острова). Причинены повреждения двум крейсерам.

НАЗНАЧЕНИЕ ТАНИ МИНИСТРОМ ИНОСТРАННЫХ ДЕЛ ЯПОНИИ

ТОКИО, 17 сентября (ТАСС). Агентство Домей Цусин сообщает, что председатель информационного совета Японии Масаюки Тани назначен министром иностранных дел. Этот пост после ухода в отставку Того временно занимал премьер-министр Тодзио.

Ответственный редактор Л. С. ШАУМЯН.

ПАРТИЙНАЯ ЖИЗНЬ

Коренные вопросы внутрипартийной работы

С областного совещания заведующих оргинструкторскими отделами горкомов и райкомов ВКП(б)

Обстановка военного времени коренным образом изменила условия внутрипартийной работы. Основным и центральным в деятельности каждой первичной организации стала борьба за усиление помощи фронту, за увеличение выпуска оборонной продукции, за обеспечение Красной Армии всем необходимым для разгрома ненавистного врага.

Особенно остро стала эта задача перед большевиками сталинского Урала—могучего арсенала страны Советов. Дать как можно больше танков, снарядов, пушек, мин, самолетов—вот к чему приковано сейчас внимание партийных организаций уральских заводов и фабрик.

Помочь первичным партийным организациям найти в этой цепи сложных задач основное звено, уцепившись за которое можно было бы успешно разрешить все вопросы, связанные с усилением помощи фронту—важнейшая обязанность в первую очередь таких отделов партийного аппарата, как организационно-инструкторские. Так, где организационно-инструкторский отдел тесно связан с первичными партийными организациями, там, где он умело помогает им проявить максимум инициативы, изобретательности, деловитости в области внутрипартийной жизни, там и хозяйственные успехи больше, легче преодолеваются любые трудности.

Именно о такой помощи первичным партийным организациям рассказала на областном совещании заведующих оргинструкторскими отделами горкомов и райкомов ВКП(б) промышленных районов заведующая оргинструкторским отделом Кагановичского райкома ВКП(б) гор. Свердловска тов. Калмыкова. В этом отделе правильно поняли, что успех дела решают в первую очередь секретари первичных парторганизаций. Им и была оказана всяческая помощь.

Оргинструкторский отдел Кагановичского райкома ВКП(б) неоднократно созывал отраслевые совещания секретарей, отдельно созывались секретари парторганизаций промышленных предприятий по вопросу осуществления контроля над хозяйственной деятельностью администрации, секретари транспортных организаций и отдельно торгующих и социально-бытовых учреждений.

Вооруженные опытом передовых методов внутрипартийной работы секретари промышленных и транспортных первичных парторганизаций уверенее взялись за главное—за осуществление партийного контроля. Нагляднее всего это видно на примере паровозного депо Свердловск-пассажирская, где секретарем парторганизации тов. Попов. Несмотря на то, что 60—70 процентов коммунистов постоянно находятся в раз'ездах, вся парторганизация живет полнокровной, кипучей партийной жизнью. Все коммунисты на деле осуществляют авангардную роль в борьбе за первенство во Всесоюзном социалистическом соревновании, за выполнение клятвы товарищу Сталину.

Умело осуществляя контроль над деятельностью хозяйственных руководителей, повседневно занимаясь проверкой исполнения собственных решений, партийная организация оказала администрации депо существенную помощь. 92,6 процента всех паровозных бригад депо работают сейчас лунинскими методами, 87 процентов всех рабочих—стахановцы. В депо нет рабочих, не выполняющих норм. Коммунисты—первые среди стахановцев, тысячников, мастеров безаварийной езды. Они сами хорошо работают и примером своим увлекают на трудовые подвиги весь коллектив.

Когда в цехе под'емочного ремонта создалось напряженное положение, партийная организация депо призвала ему на помощь коммунистов паровозных бригад. В свободное от поездки время каждый машинист—партийный и непартийный большевик—несколько часов отрабатывал на ремонте паровозов в этом цехе. Сейчас под'емочный цех перевыполняет задание, а депо в целом завоевало переходящие Красные Знамена НКПС и 3-й Гвардейской стрелковой дивизии.

Выполнение оборонных заданий, соблюдение графика зависят, прежде всего, от уровня работы партийных групп. Это в значительной мере учел оргинструкторский отдел Дзержинского райкома ВКП(б) гор. Нижнего Тагила (заведующий тов. Апейкин). Он много внимания уделил повышению активности и инициативы в работе партгруппоргов, и отдельные партгруппы благодаря этому добились неплохих результатов.

Партгруппорг тов. Павлик в центре своего внимания поставил работу с отдельными людьми. Был на его участке отстающий токарь тов. Накурда. Он не выполнял нормы. Тов. Павлик, технолог по специальности, показал тов. Накурде, как заправлять резец, устанавливать деталь на станок. Долго беседовал он с этим товарищем, раз'яснял ему, какая тесная связь существует между обрабатываемой им деталью и успехами боевых операций на фронтах отечественной войны. В результате двухнедельной помощи тов. Накурда крепко подтянулся, стал выполнять норму на 180 и больше процентов. Все коммунисты в партийной группе тов. Павлика—стахановцы.

Значительное оживление внутрипартийной работы во многих партийных организациях в военное время способствовало росту партийных рядов за счет наиболее преданных и активных работников советского тыла. Заведующий оргинструкторским отделом Свердловского горкома ВКП(б) тов. Карамышев привел в своем выступлении показательные цифры. В августе этого года по городу принято в партию в 8 раз больше, чем в августе прошлого года.

Однако на этих показателях успокаиваться нельзя. Свердловская городская партийная организация может расти значительно сильнее, ибо сейчас, как никогда, велика тяга советских патриотов в большевистскую партию, являющуюся организатором разгрома ненавистных немецких оккупантов.

Не везде как следует налажена политико-воспитательная работа с молодыми коммунистами. Одной из важнейших форм воспитания молодого большевистского пополнения являются партийные собрания. Здесь в молодом коммунисте воспитывается чувство ответственности за судьбы своего коллектива, своей родины, понимание государственной важности порученного ему участка работы.

По в гор. Серове, например, как это признал в своем докладе заведующий оргинструкторским отделом Серовского горкома ВКП(б) тов. Солодяников, партийные собрания готовятся непродуманно, на скорую руку. Повестка дня во время не об'является, проект решения тщательно не подготавливается, о дне и месте собрания коммунисты часто узнают с опозданием. Поэтому на многих собраниях недостаточно высока активность, а в партийных организациях мартеновского цеха металлургического завода имени Серова или в артели «Восход» имели место срывы собраний.

Большевики Свердловской области дали своему вождю товарищу Сталину священную клятву—во втором полугодии удвоить выпуск продукции для фронта. Выполнению этой клятвы и должна быть подчинена вся внутрипартийная работа партийных организаций.

Выступивший на совещании секретарь Свердловского обкома ВКП(б) тов. Андрианов призвал работников оргинструкторских отделов горкомов и райкомов ВКП(б) промышленных районов области помочь партийным организациям заводов и фабрик возглавить предоктябрьское социалистическое соревнование, добиться такого положения, чтобы все предприятия Свердловской области, а на предприятиях — все цехи, участки, бригады, каждый рабочий выполнили клятву данную товарищу Сталину.

МХАТ СССР имени Горького
Сегодня КРЕМЛЕВСКИЕ КУРАНТЫ.

Центральный театр Красной Армии
Сегодня НОЧЬ ОШИБОК.
21-IX УКРОЩЕНИЕ СТРОПТИВОЙ.

Свердловский драматический театр
Сегодня ДАМА-НЕВИДИМКА.
20-IX, утро ЗАКРЫТЫЙ СПЕКТАКЛЬ.
20-IX, веч. ВАССА ЖЕЛЕЗНОВА.

Концертный зал Филармонии
Сегодня Вечер молодежи. Концерт—ДЖАЗ.
20-IX, нач. в 9 ч. веч., КОНЦЕРТ артистов театра Музыкальной комедии. Уч. Засл. арт. ВЫСОЦКИЙ, ЕМЕЛЬЯНОВА, МАРЕНИЧ, МАТКОВСКИЙ и др.

Сад-театр имени Вайнера
19 и 20-IX, ЗАКРЫТИЕ летнего сезона. БОЛЬШИЕ ЭСТРАДНЫЕ КОНЦЕРТЫ.

ГОСЦИРК
СЕГОДНЯ и ЕЖЕДНЕВНО
цирковые представления при уч. ВАН-Ю-ЛИ по новой программе, канатоходцев СВИРИНЫХ и матчи французской борьбы.

Сегодня в кинотеатрах:
ОКТЯБРЬ — Александр Пархоменко. СОВКИНО — Цирк. Деткино — Том Сойер. ТЕМП — Беспризанница. СТАЛЬ — Иудушка Головлев. КИНОТЕАТР в саду им. Вайнера—Семеро смелых. СКЖ № 53. МЮД — Беспризанница. Деткино—Друзья из табора

ГОСИППОДРОМ 20-IX БЕГА Начало в 6 ч. в.
СЛЕДУЮЩИЕ БЕГА 23-IX.

КОНЦЕРТНЫЙ ЗАЛ ФИЛАРМОНИИ
19 сентября
Ю. Шапорин. Симфония-кантата для солистов, хора и оркестра «Русское государство родилось... на Куликовом поле». Ключевский
НА ПОЛЕ КУЛИКОВОМ
стихи А. Блока.
Исполнители: гос. симф. оркестр Союза ССР, государств. хор Союза ССР.
Дирижер Натан РАХЛИН
Начало в 9 час. веч. — Билеты продаются в кассе зала с 3 час. дня

Уральский ИНДУСТРИАЛЬНЫЙ ИНСТИТУТ им. С. М. Кирова и УРАЛЬСКИЙ ПОЛИТЕХНИКУМ НКЧМ
ПРОДОЛЖАЮТ ПРИЕМ СТУДЕНТОВ
на все курсы и специальности.
Принимаются граждане, отвечающие условиям приема и не нуждающиеся в общежитии.
Подробные справки ежедневно в приемных комиссиях института и политехникума: гор. СВЕРДЛОВСК, ВТУЗГОРОДОК, главный учебный корпус УИИ, 3-й этаж, телефон Д1-41-24 (институт) и Д1-78-49 (политехникум).

УПРАВЛЕНИЕ СВЕРДЛОВСКОГО ТРАМВАЯ
ПРОИЗВОДИТ НАБОР НА КУРСЫ ВОДИТЕЛЕЙ ТРОЛЛЕЙБУСА
На курсы принимаются лица в возрасте не моложе восемнадцати лет, с образованием не менее 6-ти классов, срок обучения два с половиной месяца, стипендия 250 рублей в месяц, общежитие предоставляется, спецодеждой обеспечиваются. Здесь же требуются работники разных специальностей, знакомые с эксплоатацией троллейбуса.
С предложениями обращаться: г. Свердловск, площадь 1905 года, 24-а, здание Горсовета, 4-й этаж, комн. 19, отдел кадров.

Адрес редакции: Свердловск, ул. Ленина, 47, 4-й этаж. Телефоны редакции: ответственный редактор Д1-19-07, заместитель ответственного редактора Д1-43-07, ответственный секретарь Д1-38-93, отдел партийной жизни и пропаганды Д1-05, промышленно-транспортный отдел Д1-82-86, Д1-39-10, сельскохозяйственный отдел Д1-25-42, Д1-97-47, отдел писем Д1-39-76, Д1-35-94, по вопросам искусства звонить Д1-36-10, по вопросам торговли и быта—Д1-39-80, по вопросам школы и информации—Д1-28-03. Военный отдел Д1-25-42. Зав. издательством Д1-91-26, отдел об'явлений Д1-89-05.

Газетно-журнальная типография издательства «Уральский рабочий», Свердловск, ул. Ленина, 47. Заказ № 6366 НС42079 Тираж 69000.