ЧЕТВЕРГ 3 СЕНТЯБРЯ 1942 г.

Пролетарии всех стран, соединяйтесь!

УРАЛЬСКИЙ РАБОЧИЙ

ОРГАН СВЕРДЛОВСКОГО ОБЛАСТНОГО И ГОРОДСКОГО КОМИТЕТОВ ВКП(б), СВЕРДЛОВСКОГО ОБЛАСТНОГО СОВЕТА ДЕПУТАТОВ ТРУДЯЩИХСЯ

XXV ГОД ИЗДАНИЯ

№ 208 (8130)

ЦЕНА НОМЕРА 15 КОП.

Работа по графику — непреложный закон

Коллективы многих предприятий Свердловской области в минувшем месяце добились новых успехов. Верные клятве товарищу Сталину, верные патриотическому долгу, они помогли Красной Армии повысить стойкость сопротивления и силу ударов по ненавистному фашистскому зверью. В августе фронт получил с Урала больше оружия и боеприпасов, нежели в июле. Нет сомнения, что в сентябре можно выполнить заказы Красной Армии еще лучше. Нужно лишь трезво учесть и ликвидировать недочеты, мешающие борьбе за производственный план.

Важнейший из недочетов—срыв графика выпуска продукции на ряде предприятий. XVIII Всесоюзная партийная конференция в резолюции по докладу тов. Маленкова указала, что нарушение графика приводит к простоям рабочей силы, к неполному использованию мощностей и в конечном счете ставит под угрозу срыва выполнение плана. Это указание кое-где забыто. Практика некоторых предприятий в августе послужила живой иллюстрацией к резолюции XVIII Всесоюзной партийной конференции.

Почему позорная, вредная штурмовщина все еще не изжита на предприятиях? Ответ может быть один: многие руководящие организации городов и районов даже в условиях военного времени часто все еще оценивают работу хозяйственников лишь по итогам полного месяца. Они рассуждают так: не дал завод продукции в первой декаде —посмотрим, что будет во второй. Сорвался выпуск в этой декаде —ну, что же, заслушаем директора на бюро, «накачаем» и подождем итогов месяца. Поднажал завод, кое-как закончил программу, и в горкоме, в райкоме успокаиваются: «Молодцы, сработали по-боевому, а быль молодцу не в укор...»

Нет, плохо работал завод, лихорадил, расшатывал режим производства. Фронт требует непрерывного потока оружия и боеприпасов. Святой долг завода — отгружать продукцию изо дня в день. Надо, наконец, пробудить в каждом командире чувство тревоги за соблюдение графика.

Из месяца в месяц завод, где директором тов. Кочетков, устраивал себе форменные каникулы в первых декадах и брал программу приступом в конце месяца. Порочный стиль работы, усвоенный руководителями завода, был хорошо известен районной и заводской партийным организациям, но с ним мирились, так как завод выполнял месячные программы. А вот в августе программа была сорвана, и положение на заводе предстало в своем истинном свете: слаба дисциплина низовых командиров, пошатнулась общезаводская организация производства, нет заботы о производственных тылах. В конце месяца это привело к позорному провалу, заказ фронта недовыполнен. Такие вещи прощать нельзя!

В нелепое положение поставит себя обанкротившийся любитель штурмовщины, который попытается смазать основные причины срыва программы и свалить всю вину на «об'ективные» трудности, на поставщиков. Действительно, поставщики зачастую нарушают график отгрузки, подставляют ногу заводу-смежнику. Но что из этого следует? Только то, что руководитель каждого завода обязан держать своих поставщиков под неусыпным строгим контролем. Иначе вел бы себя поставщик, если бы зависящий от него завод со всей яростью преследовал разгильдяев, мешающих ему выполнять программу. Нередко в тяжелое положение по вине поставщиков попадает завод, где директором тов. Смирнов. Но на заводе заблаговременно тревожатся о производственном тыле для следующего месяца, и предприятие, ломая помехи, выполняет график, из месяца в месяц успешно завершает программу. Вот такой большевистской настойчивости в борьбе за план, за график не проявили, к сожалению, в августе директоры заводов тт. Кочетков, Перминов и Потапов, главный инженер Верх-Исетского завода тов. Медведев. Болтая о трудностях, они не приняли мер к преодолению их, не проявили инициативы и не добились выполнения плана. Бюро Свердловского горкома ВКП(б) вчера вынесло серьезные партийные взыскания директорам заводов тт. Кочеткову, Перминову, главному инженеру тов. Медведеву и предупредило их, а также директора тов. Потапова, что если в сентябре они не обеспечат боевого выполнения плана, к ним будут применены самые строгие меры взыскания.

Время понять, что срыв плана—это преступление, равносильное предательству. Время также уяснить, что штурмовщина причиняет большой ущерб делу обороны. Ее надо разоблачить как преступление перед родиной, поставить вне закона и ликвидировать. Было бы желание директора работать по графику, боролась бы за это партийная организация—и дело пойдет.

На заводе, где директором тов. Максарев, привыкли работать без переходящего задела. К концу месяца завод полностью с'едает задел и остается с пустыми складами. В первые дни нового месяца он фактически забывает о сборке изделий и отдает все внимание накоплению задела. Основная выдача изделий переносится на третью декаду, тем самым заранее определяется необходимость нового приступа «горячки». Затем в конце месяца все внимание отдается сборке, а о заделе перестают думать. Да разве завод не в силах создать переходящий задел и обеспечить себе возможность ровной, ритмичной работы, изжить простои станков, изжить простои на сборке, вскрыть таким образом резервы? Конечно, он мог уже давно добиться этого, но руководители производства потеряли вкус к графику.

Начался сентябрь. Родина, фронт требуют, чтобы Урал в этом месяце выдал больше оружия, боеприпасов и снаряжения, чем в августе. Путь к этому один — борьба на каждом заводе, на каждом участке за график, борьба с простоями, потерями. Родина, фронт требуют от предприятий Урала равномерной отгрузки оружия, боеприпасов, снаряжения. Путь к этому все тот же—ритмичная, напряженная работа по графику, выполнение плана буквально изо дня в день, из часа в час. И на этот путь должен встать каждый завод, цех, участок, чтобы по-боевому выполнить свой долг перед родиной, свои обязательства перед товарищем Сталиным.

ОТ СОВЕТСКОГО ИНФОРМБЮРО

Утреннее сообщение 2 сентября

В течение ночи на 2 сентября наши войска вели ожесточенные бои с противником северо-западнее и юго-западнее **Сталинграда.** На других фронтах существенных изменений не произошло.

* * *

Северо-западнее Сталинграда наши войска отбивали атаки противника. Немцы перешли в наступление на рубеж, обороняемый Н-ской частью, и проникли в глубь нашей обороны. Контрударом с фланга наши части вынудили противника отойти на исходные позиции. На поле боя осталось 240 трупов немецких солдат и офицеров. На другом участке немецкая колонна была обстреляна находившимся в засаде нашим танковым подразделением. Подбито 4 танка противника, уничтожено 11 автомашин, 5 противотанковых орудий и более 100 гитлеровцев.

В районе Клетской наш разведывательный отряд уничтожил роту итальянской пехоты.

* * *

Юго-западнее Сталинграда наши войска вели напряженные бои с прорвавшимися танками противника. Бойцы Н-ской части в ожесточенном бою уничтожили 12 танков и до роты немецких солдат и офицеров: на другом участке наши части закреплялись на новом оборонительном рубеже и отбивали атаки противника.

* * *

Южнее Краснодара наши части отбили несколько атак противника. В результате боя уничтожено более 200 немецких солдат и офицеров, захвачено 4 миномета, 8 пулеметов, винтовки, патроны и мины. На другом участке наши части после упорного боя оставили один населенный пункт.

В районе Прохладный советские части продолжали вести оборонительные бои, отражая атаки немецкой пехоты.

* * *

На Западном фронте наши войска вели активные боевые действия и заняли несколько населенных пунктов. Большой урон наносит противнику наша артиллерия. Артиллеристы батареи под командованием младшего лейтенанта Нохрина уничтожили до роты вражеской пехоты, подавили огонь трех минометных батарей и взорвали склад с боеприпасами противника. Красноармейцы-артиллеристы тт. Трофимов, Поздричкин и Глухов захватили немецкое противотанковое орудие. Повернув его в сторону неприятеля, бойцы открыли огонь и подбили 2 немецких танка.

* * *

Партизанский отряд тов. П., действующий в одном из районов Орловской области, за месяц боевых действий истребил 209 немецких солдат, 13 офицеров и уничтожил 9 автомашин с разным военным грузом. Кроме того, партизаны пустили под откос железнодорожный воинский эшелон противника.

* * *

Добровольно сдавшийся в плен солдат 23 немецкой танковой дивизии Адольф Ш. рассказал: «Огромный урон нашим войскам наносит русская авиация. 19 августа я видел, как русские штурмовики уничтожили колонну грузовых автомашин и бензоцистерн. До нас доходят слухи о бомбардировке немецких городов русской авиацией. Эти вести действуют на солдат угнетающе. Они со злобой вспоминают заявления Геббельса о том, что русская авиация якобы уничтожена».

* * *

Пленный солдат 15 пехотного полка 29 немецкой мотопехотной дивизии Фридрих Мейснер рассказал: «В городе Мцеске организован лагерь для русских военнопленных. Заключенные в нем живут в адских условиях: все спят под открытым небом, питание — горсть ржи в день. Люди с трудом таскают ноги, вид их ужасный. Все они оборванные и раздетые. Это не люди, а живые скелеты. Ежедневно в лагере умирает от истощения несколько человек».

* * *

В городе Заандам (Голландия) патриоты сожгли 5 немецких складов. Огнем уничтожены запасы фуража и продовольствия, предназначенные для отправки в Германию.

Вечернее сообщение 2 сентября

В течение 2 сентября наши войска вели ожесточенные бои с противником северо-западнее и юго-западнее **Сталинграда,** а также в районе северо-западнее **Новороссийска.** На других фронтах существенных изменений не произошло.

За 1 сентября частями нашей авиации на различных участках фронта уничтожено или повреждено более 20 немецких танков и бронемашин, до 200 автомашин с войсками и грузами, подавлен огонь 12 батарей полевой и зенитной артиллерии, взорван склад боеприпасов и 2 склада горючего, разбито 3 железнодорожных эшелона, рассеяно и частью уничтожено до батальона пехоты противника.

* * *

Северо-западнее Сталинграда наши части нанесли немецко-фашистским войскам ряд фланговых ударов. Только в результате действий Н-ской части уничтожено 8 вражеских танков, 12 автомашин с боеприпасами, 7 противотанковых орудий и до роты гитлеровцев. На других участках наши войска отбивали атаки противника.

* * *

Юго-западнее Сталинграда наши войска вели напряженные бои против крупных сил танков и пехоты противника, прорвавшихся в глубину нашей обороны. На одном из участков немцы бросили в атаку до 150 танков. Наши части, обороняющие рубеж, артиллерийским огнем подбили и уничтожили до 30 танков противника. Однако группе немецких танков удалось проникнуть в глубину наших позиций. После упорного боя наши части отошли на этом участке на новый оборонительный рубеж.

* * *

Южнее Краснодара наши части окружили в горном проходе группировку неприятеля и ведут бои на ее уничтожение. Западнее Краснодара наши войска вели оборонительные бои с противником, наступающим в направлении Новороссийска. В бою за один населенный пункт наши бойцы уничтожили немецкий танк, 2 бронемашины, 13 автомашин и истребили свыше 200 немецких солдат и офицеров.

В районе Мозлок наши части отражали атаки противника. Советская артиллерия уничтожила 3 немецких броневика и 8 автомашин. На переправах потоплены 3 катера и 8 понтонов с солдатами и офицерами противника.

* * *

Южнее Воронежа, на западном берегу Дона, противник силой до 2 батальонов пехоты при поддержке танков атаковал наши позиции. Атака противника была отбита огнем нашей артиллерии. Уничтожены минометная и 4 артиллерийских батареи, 10 пулеметов, 68 повозок с боеприпасами и до роты пехоты противника.

* * *

Партизаны отряда под командованием тов. М., действующего в Могилевской области, в течение августа нанесли крупные потери немецко-фашистским захватчикам на их коммуникациях. Партизаны пустили под откос 2 железнодорожных эшелона с продовольствием и эшелон с боеприпасами. В последние дни подорван эшелон из 12 платформ с орудиями и 14 товарных вагонов с боеприпасами. Во время крушений убито до 200 немецких солдат и офицеров.

* * *

Пробравшийся в расположение наших войск рабочий Ворошиловградского паровозостроительного завода имени Октябрьской революции Овчаренко П. Т. сообщил о чудовищных преступлениях немецко-фашистских захватчиков. «Ворвавшись в Ворошиловград, немецкие солдаты и офицеры сразу же приступили к массовым грабежам. Дело доходило до того, что гитлеровцы останавливали на улицах прохожих, раздевали и грабили их. На улице Фрунзе немецкий солдат отнял у работницы трикотажной фабрики Анны Савко часы, а затем застрелил ее. Прибывшие вслед за передовыми частями немецкой армии гестаповцы произвели массовые аресты и кровавые расправы. В Центральном парке культуры и отдыха за одну ночь фашистские палачи расстреляли больше 150 мирных граждан. На улицах К. Либкнехта, Шевченко и многих других висят десятки трупов мирных граждан».

(Принято по радио).

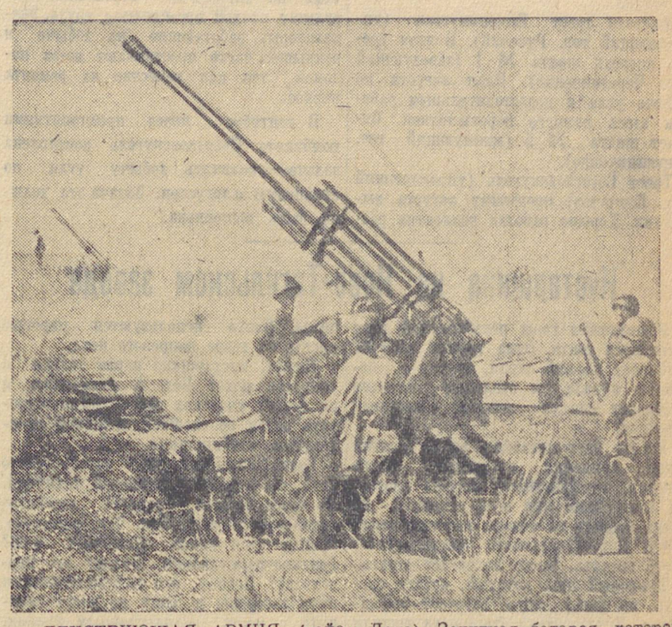

ДЕЙСТВУЮЩАЯ АРМИЯ (район Дона). Зенитная батарея, которой командует лейтенант И. И. Яшкин, считается лучшей в N-ской части. Только в течение одного дня славные зенитчики сбили 5 фашистских самолетов. На снимке: батарея ведет огонь.

Фото Э. Евзерихина (Фотохроника ТАСС).

Юго-западнее Сталинграда

ДЕЙСТВУЮЩАЯ АРМИЯ, 2 сентября (спец. корр. ТАСС). В районе юго-западнее Сталинграда идут ожесточенные бои с наступающим противником. Враг предпринимает сильные танковые атаки, бросает в бой десятки бомбардировщиков и истребителей.

Гвардейцы энской части уже целую декаду стойко сражаются с врагом. Даже в тех случаях, когда немецкие танки проходят через боевые порядки наших подразделений, бойцы остаются на своих местах, отсекают неприятельскую пехоту от танков и наносят врагу большие потери.

Подразделение гвардейцев-минометчиков, которым командует тов. Юффа, несколькими залпами уничтожило 2 батальона гитлеровцев. Пулеметчик сержант Исаков отбил 3 атаки немцев. Меняя огневую позицию, Исаков истребил 150 оккупантов. 100 фашистских солдат и офицеров уничтожил из станкового пулемета красноармеец Сажнев.

Рота, которой командует лейтенант Кочетов, попала в окружение. С фронта на нее наступала большая группа немецкой пехоты. В тыл прорвались несколько танков. Бойцы заняли круговую оборону, решив умереть, но не отступить со своих позиций.

Бой длился 13 часов. Рота продержалась до подхода подкреплений.

Перед каждой атакой немцы долго и настойчиво бомбят позиции наших артиллеристов. Впереди танков они посылают истребительную авиацию, которая пытается сильным огнем пулеметов рассеять орудийные расчеты. Этот прием немцев успеха не имеет. Командиры орудийных расчетов Гетьман и Папаценко выдержали около десятка атак вражеских танков, искусно укрываясь и от них, и от немецких истребителей. Каждый раз враг отступал, оставляя на поле боя горящие машины.

Немцы подтягивают из глубоких тылов новые резервы авиации, танков, пехоты. Появились свежие венгерские и румынские дивизии.

Пленные в один голос говорят об огромных потерях немцев в последних боях.

Упорные кровопролитные бои продолжаются. Наши части изматывают силы гитлеровцев.

Н. МАРКОВСКИЙ.
Д. ЩУКИН.

Южнее Краснодара

ДЕЙСТВУЮЩАЯ АРМИЯ, 2 сентября (спец. корр. ТАСС). Сосредоточив большое количество танков, мотопехоты, горнострелковые части, противник стремится любой ценой продвинуться вперед. Наши части стойко сдерживают яростный натиск врага и ответными контрударами изматывают его силы.

Храбро сражается с врагом морская пехота. Моряки дали бой 5 румынской кавалерийской дивизии. В результате упорного, кровопролитного сражения румыны были отброшены, потеряв при этом до половины всего состава дивизии, много техники, обозы. Немецкое командование вынуждено было отвести разгромленную дивизию в тыл для переформирования.

В тылу финских войск

КАРЕЛЬСКИЙ ФРОНТ, 2 сентября (спец. корр. ТАСС). По лесным чащам продвигались партизаны отряда тов. Г. Более тысячи километров прошли народные мстители по оккупированной части советской Карелии.

34 дня отряд находился в непрерывных боях. Финское командование бросило против партизан отборные шюцкоровские части, сняв их с фронта. Но план финнов провалился. Ни в одной схватке они не имели успеха. По неполным данным, за месяц боев народные мстители уничтожили более 700 солдат и офицеров, в числе которых были 2 командира финских батальонов. Еще больше солдат и офицеров было ранено.

Партизаны захватили богатые трофеи—станковые и ручные пулеметы, минометы, в том числе батальонные, автоматы, винтовки, гранаты, боеприпасы, радиостанцию, продовольствие.

В этом исключительном по своему героизму походе особенно хорошо себя проявили подразделение имени Тойво Антикайнена и подразделения, которыми командовали тт. Г. и Ш.

Больше молочных продуктов фронту и стране!

Обращение колхозников сельскохозяйственной артели имени Политотдела Городищенского сельсовета, Еланского района, ко всем колхозам и колхозникам Свердловской области

Дорогие товарищи!

В новогоднем письме уральцев товарищу Сталину трудящиеся Свердловской области обязались отдать все свои силы, работать дни и ночи, чтобы удвоить, утроить выпуск всех видов вооружения, боеприпасов, еще лучше снабжать всем необходимым нашу доблестную Красную Армию. В полугодовом рапорте товарищу Сталину были подведены итоги, показавшие, что уральцы свою клятву свято выполняют.

Значительно возрос выпуск вооружения и боеприпасов. Идет упорная борьба за уборку богатого урожая без потерь. Растет колхозное животноводство и неуклонно повышается его продуктивность. Колхозное крестьянство знает, что для того, чтобы Красная Армия успешно разбила вражеские войска, а рабочие бесперебойно снабжали ее вооружением и боеприпасами, необходимо обеспечить армию, промышленные города и рабочие поселки всеми продуктами питания.

Вот почему мы, колхозники и колхозницы сельхозартели имени Политотдела, обсудив на общем собрании вопрос о наилучшем снабжении фронта и страны молочными продуктами, решили принять на себя конкретные обязательства. Мы обращаемся ко всем колхозам, колхозникам и колхозницам с предложением ускорить выполнение молокопоставок и организовать массовую продажу молока государству и сдачу в фонд обороны страны всеми колхозами и каждым хозяйством. Проведем массовую сдачу молока под лозунгом: «Дадим молоко доблестным защитникам фронта и рабочим, кующим грозное оружие».

Мы берем на себя следующие обязательства:

1. Годовой план молокопоставок по МТФ в 717 центнеров досрочно выполнить к 1 ноября 1942 года и по каждому хозяйству в сентябре 1942 года. К этому мы призываем все колхозы и всех колхозников нашей области.

2. Организовать в сентябре массовую сдачу молока в фонд обороны. Мы обязуемся сдать от нашего колхоза 100 центнеров молока в фонд обороны и по каждому хозяйству колхозников—не менее 100 литров молока. Кроме того, сдать государству в 1942 году 225 центнеров. Реализуя это свое социалистическое обязательство, мы уже сдали от колхоза 117 центнеров и от колхозников—30 центнеров молока.

Для успешного выполнения этих обязательств мы проводим следующие мероприятия: имеющиеся пастбища закрепили за отдельными видами скота с расчетом полного обеспечения их зелеными кормами. Придавая большое значение раздою коров в пастбищный период, мы закрепили за дойным скотом лучший участок, организовали круглосуточную пастьбу, проводим трехкратную дойку, посеяли ряд культур для зеленого подкорма. Все работы на ферме проводятся по твердому распорядку дня.

Мы добились значительного повышения продуктивности молочного стада колхозов. Удой за 7 месяцев текущего года на 1 фуражную корову возрос на 51 процент по сравнению с удоем за этот же период прошлого года.

Мы обращаемся с призывом ко всем колхозникам, колхозницам, заведующим фермами, специалистам животноводства включиться в борьбу за повышение продуктивности молочного стада, за досрочное выполнение плана молокопоставок и массовой сдачи молока государству по госзакупкам и в фонд обороны каждым колхозом и каждым двором колхозника, рабочего и служащего, имеющих молочный скот.

Родина и фронт ждут от нас плодотворного и производительного труда. Будем же работать по-фронтовому! Дадим стране больше молочных продуктов, выполним клятву уральцев, данную товарищу Сталину. Развернем еще шире социалистическое соревнование!

Все для фронта! С именем великого Сталина—вперед за свободу, за победу, за счастье наше!

По поручению собрания подписали: председатель колхоза СНЕГИРЕВ, зав. МТФ ВЛАСОВ, доярки: КОНДРАШИНА Е. Я., СОЛДАТОВА Н., колхозники: КОНДРАШИНА А. И., ВЛАСОВ Е. Е., БЕЛОНОГОВА А. С., ВЛАСОВА А. К., директор Макушинского маслозавода ШУШАРИН, председатель Городищенского сельсовета БАХТИН, зоотехник маслозавода АБРАМОВ.

ПРЕМИЯ ЗА УСПЕШНУЮ ЗАГОТОВКУ КОРМОВ

Свердловский областной земельный отдел, в соответствии с постановлением Совнаркома СССР и ЦК ВКП(б) «О мерах сохранения молодняка и увеличения поголовья скота в колхозах и совхозах», за успешное выполнение плана накопления кормов по колхозам района премировал заведующего Гаринским райзо тов. И. Н. Зыкова и старшего зоотехника этого райзо тов. С. С. Можайского денежной премией в размере месячной зарплаты каждого.

Тов. Зыкову предложено в декадный срок закончить план накопления грубых и сочных кормов по зооветучасткам и пунктам и представить на премирование участковых агрономов и зоотехников.

ВТОРОЙ ДЕНЬ ФРОНТОВОГО ДЕКАДНИКА

Не уходить с поля, не выполнив боевого задания на уборке!

★

РАЗВЕ ТАК НУЖНО РАБОТАТЬ В ДНИ ФРОНТОВОГО ДЕКАДНИКА?

СЫСЕРТЬ, 2 сентября (по телефону). Ярко горит костер. Вокруг него лежат на траве комбайнер тов. Сергеев, тракторист тов. Ергашев и 8 человек, обслуживающие комбайн № 31 в колхозе «Прожектор».

4 часа дня. К этому времени можно было сжать урожай с площади не менее 10 гектаров.

— Автола не подвезли, вот и греемся у костра,—оправдывались Сергеев и Ергашев.—Можно сказать—день уже пропал, скоро домой пойдем.

— А почему вы не позаботились об автоле вчера вечером или сегодня утром? — спросили мы комбайнера и тракториста. И они ничего не могли ответить.

Этот пример ярко характеризует, как здесь борются за использование машин, за скорейшую уборку. Сегодня—второй день фронтового декадника, а некоторые колхозники, в том числе комбайнеры и трактористы, обслуживающие комбайн № 31, даже не знают о декаднике. А ведь здесь побывал вчера заместитель начальника политотдела Никольской МТС тов. Медведев! И ни одним словом не обмолвился о декаднике. Мы спросили тов. Медведева, почему он так поступил.

— Это дело агитатора,—ответил тов. Медведев.—Я уполномочен организовать уборку урожая в колхозах.

Вот как «организуется» эта уборка. Колхоз «Прожектор» должен ежедневно убирать в дни фронтового декадника 165 гектаров, а убрал в первый день фронтового декадника 43 гектара и вручную 10 гектаров вместо 72 по графику.

И так не только в «Прожекторе». В районе вчера убрано 231 гектар вместо 1032 по графику. Причем, на полях остается много колосьев. Комбайнами убрано 95 гектаров, а требовалось 410, заскирдовано 89 против 526. И у руководителей района хватает смелости утверждать, что они проводят фронтовой декадник!

Известно, что все занятые на полях должны ежедневно получать боевые задания. В беседе с членом комбайнового агрегата тов. Алексеевым, работающим на полях колхоза «Искра Ленина» и с колхозниками, занятыми в этом же агрегате, выяснилось, что такие задания они не получают.

В селах Никольское, Ново-Ипатово и других в 8—9 часов утра сегодня можно было встретить праздношатающихся. Больше того, в эти часы, когда нужно по-боевому организовать работу на полях, отсиживаются дома и некоторые бригадиры. Сегодня председатель колхоза «Прожектор» тов. Месилов буквально «под конвоем» лично сопровождал на поле бригадира первой полевотческой бригады Карташева.

Выездная бригада «Уральского рабочего»: Н. КОДРАТОВ, Л. ПОМОРЦЕВА.

Не взирая на дождь!

АЛАПАЕВСК, 2 сентября (по телефону от соб. корр.). Шофер колхоза «Красные орлы» Василий Ермаков получил от председателя боевое задание:

— За день тебе надо вывезти государству 70 центнеров зерна. Смотри, брат, день-то фронтовой!

Тов. Ермаков—участник отечественной войны и привык на фронте выполнять все приказания беспрекословно и точно.

— Будет выполнено!—кратко ответил он председателю.

Василий Ермаков и до этого дня возил не меньше хлеба, но по сухой дороге, а вчера вечером и сегодня весь день лил дождь, и дорога испортилась. Не внушала большого доверия и старая, восстановленная колхозная полуторатонка.

Шофер решил брать груза не больше тонны. Первые два рейса он сделал легко, третий и четвертый рейсы были труднее. Ермаков вел машину со всеми предосторожностями по размытой, ухабистой дороге.

— Ну, как? Вытянешь?—спрашивали его колхозники у амбара.

— Наваливай еще, отвезу,—отвечал им Ермаков.

К концу дня он вывез 70 центнеров пшеницы, сделал 7 рейсов, совершив пробег 140 километров.

Справился с заданием и Валентин Торопов, перевыполнили задание колхозницы тт. Томилова, Ермакова и другие.

Несмотря на дождь, целый день работали 12 человек на косовице зики. По-фронтовому работали 17 учеников Нижне-Тагильской школы под руководством преподавательницы тов. Хоменко. На двух лошадях они перевезли с поля 4 тонны картофеля и сложили его под навес. Школьники работали в течение 8 часов под дождем.

ТОВАРИЩ, НЕ БУДЕМ У ФРОНТА В ДОЛГУ. КАЖДЫЙ ПУД ХЛЕБА— УДАР ПО ВРАГУ!

ДОСКА ПОЧЕТА

ПЕРЕДОВИКИ СОРЕВНОВАНИЯ НА УБОРКЕ, ПОКАЗЫВАЮЩИЕ ПРИМЕР ВЫПОЛНЕНИЯ КЛЯТВЫ УРАЛЬЦЕВ ТОВАРИЩУ СТАЛИНУ

Первый день фронтового декадника комбайнер Двинской МТС (Тугулымского района) тов. Шаров отметил выдающейся рекордной выработкой. Он убрал комбайном «Сталинец» 25 гектаров вместо 9 по норме.

* * *

Роман Адотович Абакумов—возчик колхоза им. 8 марта, Белоярского района, — один работал на четырех подводах. С еще большей энергией работает он в дни фронтового декадника. Он возит теперь колхозную продукцию на заготпункт на 6 волах. 1 и 2 сентября он вместе с 15-летним сыном вывозил по 2,5 тонны овощей, успевая сделать два рейса в день, погрузить и разгрузить возы.

СТАРОСТЬ—НЕ ПОМЕХА!

БЕЛОЯРКА, 2 сентября (по телефону). В колхозе «Пятилетка» организовано звено из 18 старушек-домохозяек. Это звено уже несколько дней работает на уборке пшеницы серпами. Звено, обсудив письмо секретаря Свердловского обкома ВКП(б) тов. Андрианова о проведении фронтового декадника по завершению уборки урожая, приняло обязательство—убрать серпами 17,6 гектара пшеницы и заскирдовать ее.

— Старость—не помеха, поможем Красной Армии разбить кровожадного Гитлера,—заявили они.

Воробьевой Олимпиаде Абрамовне — 77 лет, Гуляевой Елизавете Яковлевне —63 года, Неустроевой Маремьяне Ивановне—53 года, столько же лет Гуненко Ксении Фроловне и другим старушкам. Но все они с честью выполняют свое фронтовое обязательство и перевыполняют боевые задания бригадира.

Н. РЕУТОВ.

★

ЛИЧНЫЙ ПРИМЕР СЕЛЬСКИХ РУКОВОДИТЕЛЕЙ

ТАЛИЦА, 2 сентября (по телефону). Дружно работают колхозники в дни фронтового декадника на уборке. Колхоз имени Тельмана сегодня закончил уборку зерновых и бобовых культур и переходит к уборке овощей. Завершают уборку колхозы «Новый свет» и «Пахарь».

Многие председатели сельских советов и правлений колхозов в дни фронтового декадника личным примером увлекают колхозников на самоотверженный труд. Председатель Чупинского сельсовета тов. Шейко сел на жатку и ежедневно убирает по 4 гектара. Председатель Луговского совета тов. Изломаев мобилизовал в колхозе «Вторая пятилетка» всех неработавших ранее колхозников и колхозниц, и сам вышел работать на жатке. Председатель Беляковского совета тов. Бушманов включился в работу звена колхоза имени Молотова. Вчера он работал на уклатке снопов, звено его заскирдовало хлеб с площади 7 гектаров. Председатель колхоза тов. Новопашин возглавил другое звено и заскирдовал в этот день хлеб с площади 9 гектаров. На уборку урожая вышли секретари советов и счетоводы колхозов.

Но есть еще и такие руководители колхозов и советов, которые продолжают разгуливать по полям, считают себя «контролерами» и чураются личного труда. В сельхозартели имени Молотова, Зобнинского совета, к единственной жатке собрались сегодня для «контроля» председатель колхоза тов. Бабушкин, уполномоченный райкома ВКП(б) тов. Евтухов, председатель сельсовета тов. Добышев, агротехник тов. Хмелев, комбайнер тов. Мохов, штурвальный и бригадир полеводческой бригады. Столь многочисленный контроль только смущал юных колхозников, работающих на жатке, помощи от контролеров не было никакой. Куда лучше было бы всем этим контролерам сесть на простые уборочные машины! Тогда колхоз имени Молотова не только справился бы с уборкой в срок, но мог бы оказать помощь другим. Сейчас колхоз выполнил план уборки только на 38 процентов.

С. КИСЕЛЕВА.

Работают день и ночь

ТУГУЛЫМ, 2 сентября (по телефону). Фронтовой декадник на уборке проходит в колхозах с большим трудовым под'емом. Колхозы мобилизуют все силы и средства, чтобы по-военному завершить уборку. В сельхозартели «Индустрия», где председателем тов. Щепелин, вчера пустили на полную мощность четыре конные жатки, которые до этого стояли без дела. На уборке вручную стали работать 65 человек вместо 40, как было до сих пор. Это дает возможность колхозу закончить к 5 сентября уборку зернобобовых.

С новой силой разгорелось соревнование в бригадах колхоза «Прогресс». Здесь на полную мощность работают четыре конных жатки и комбайн. Не зная устали, работают десять косцов и жнецы вручную. 3 сентября колхоз заканчивает косовицу зернобобовых. Усиленно проходит скирдование, днем и ночью идет молотьба. Лучшее зерно прямо из-под молотилки возится на государственные склады. Колхозники борются за первенство в соревновании с колхозом «Ильич», стремятся взять обратно районное переходящее красное знамя.

Еще лучше стали работать колхозники артели «Трудовик». Они уже заканчивают уборку зернобобовых. Из убранных 501 гектара обмолочено 313 гектаров. Две конных молотилки работают бесперебойно, день и ночь возят зерно на государственные склады. Колхоз заканчивает хлебопоставки государству. Уже сдано 940 центнеров.

А. ПЯТЫХ.

ГЕКТАРЫ ОЗИМЫХ—В ФОНД ОБОРОНЫ

АЧИТ, 2 сентября (по телефону). Призыв колхозников сельхозартели «Заря», Серебряно-Прудского района, Тульской области, о сверхплановом севе озимых дружно подхвачен ачитскими колхозами. Передовые колхозы района, выполнив план сева озимых, продолжают сеять сверх плана и гектары озимых в фонд обороны родины. Колхоз имени Ворошилова при задании 350 гектаров посеял озимой ржи 380 гектаров, кроме этого посеял еще 15 гектаров в фонд обороны. Сеют сверх плана колхозы им. Свердлова, им. Кирова, «Свободный Урал», «Зеленая роща» и многие другие.

П. МРОХАЛЕВ.

УГОЛЬНАЯ ПРОМЫШЛЕННОСТЬ ОБЛАСТИ В АВГУСТЕ

Комбинат Свердловскуголь (начальник тов. Графов, главный инженер тов. Грустан) августовский план перевыполнил.

Впереди трест Егоршинуголь (управляющий тов. Русский). В этом тресте впереди шахта № 1 (заведующий тов. Чередниченко). План августа по добыче угля и подготовительным работам здесь намного перевыполнен. Отстает шахта № 5 (заведующий тов. Митрошниченко).

Трест Богословскуголь (управляющий тов. Корпачев) программу августа выполнил. Хорошо работал коллектив разреза № 1 (начальник тов. Алешин). Разрез № 2 (начальник тов. Шарков) с добычей угля и вскрышными работами не справился. Отставание—результат плохой организации труда. Экскаваторы, работающие на добыче и вскрыше, часто простаивают из-за поломок, так как качество их ремонта низкое.

В сентябре перед предприятиями комбината Свердловскуголь поставлена задача—увеличить добычу угля по сравнению с августом. Задача эта должна быть выполнена.

Кустарщина на Ново-Тагильском заводе

У подножья горы негабаритной ломи копошатся люди. Одна группа рабочих выбирает мелкий скрап, другая с помощью кувалд и стальных клиньев разбивает слитки жженой железной стружки.

Работа идет медленно, вяло. Десятки людей, применяя кустарные, можно сказать, первобытные способы разделки ломи, даже при всем старании не могут поспеть за темпом первоклассных печей Ново-Тагильского металлургического гиганта. Часто нехватает шихты.

Копровый цех, который, кстати сказать, не имеет копра, работает по-старинке. Руководители этого цеха решили не обременять себя лишними заботами и не занимаются механизацией процессов.

Можно ли, например, для разделки сплавленной стружки применить паровой кран? Можно. Он имеется в цехе. Можно применить и передвижной кран «Деррик». Он тоже есть. Но начальник копрового цеха тов. Кальченко проявляет удивительное спокойствие. Его не тревожит факт, что в августе мартеновские печи простояли из-за отсутствия шихты 11 часов, а доменный цех имел значительные перебои в работе из-за несвоевременной доставки к печам металлолобавки.

В копровый цех для помощи посланы из прокатного цеха 30 квалифицированных вальцовщиков. Что они делают? Вручную разделывают ломы! А механизмы простаивают или совсем не используются. Не работают пресс-ножницы. Плохо используются паровые краны на дворе копрового цеха.

Может, кустарщина царит только в копровом цехе? Нет. К сожалению, и на других участках завода легко встретить рядом со сложной техникой пресловутую «дубинушку».

Взять литейный двор мартеновского цеха. Он оснащен передовой техникой. Но здесь богатое крановое хозяйство используется варварски. Чем, например, производится смена шлаковых чаш? Разливочным краном. Почему это происходит? Потому, что железнодорожные пути засорены и чашу не могут сдвинуть с места тридцатитонным краном. Для этой цели употребляют 75-тонный разливочный кран. Поэтому рвутся канаты, ломаются блоки и, как правило, вместо 15 минут смена шлаковых чаш идет полтора часа.

Начальник литейного двора т. Васильев свыкся с таким, с позволения сказать, использованием техники.

Использовать технику до дна, широко применять малую механизацию на производстве, тем самым высвободить десятки рабочих рук — вот неотложная задача хозяйственников в военное время. Из цехов такого красавца-завода, как Ново-Тагильский металлургический, надо гнать антимеханизаторские настроения, кустарщину, техническую отсталость. Без этого не решить задачу под'ема выплавки чугуна, стали и увеличения производства проката.

Б. МОРОЗОВ.

Командир станции

Из окна дежурному по станции Дружинино Степану Ивановичу Мокееву хорошо видно, как работают составитель Семашов, сцепщик Другов и стрелочник Патраков.

— Молодцы, — думал тов. Мокеев,—спорится у них работа.

К станции подошел поезд. Прием его подготовлен. Паровоз стоял в ожидании состава. Списчики тт. Светлакова и Другов на ходу списывали вагоны. Осмотрщики под руководством тов. Светлакова быстро, но внимательно проверяли вагоны. Работа близилась к концу, когда красавец-локомотив подошел к составу. Через несколько минут тов. Мокеев взмахнул сигналом, и поезд № 909 отправился в путь точно по расписанию.

Вскоре со станции Солдатка должен прибыть поезд. После его прибытия нужно как можно быстрее отправить из Дружинино встречный поезд.

Прибыл состав. Жезл от машиниста принят на ходу. Дежурный быстро идет к локомотиву. Поезд не успел еще остановиться, а машинисту уже вручен жезл и заказан маршрут на выход со станции. График выдержан.

В комнату дежурного входит составитель тов. Семенов.

— Товарищ дежурный по станции, —говорит составитель,—поезд с назначением в Свердловск готов к отправлению.

Через минуту тов. Мокеев уже на паровозе.

— На станции создалось тяжелое положение,—говорит он машинисту.

— Нужно бы поскорее увести тяжелый состав. Выручайте.

Машинист приказывает кочегару форсировать топку. Манометр показывает достаточное давление пара. Регулятор открыт. Поезд уходит со станции.

Телефонный звонок. Осмотрщик докладывает, что в сформированном составе обнаружен неисправный вагон. Составитель Вертопрахов небрежно отнесся к своим обязанностям. Дежурный по станции быстро провел маневры, выкинул «больной» вагон. За 15 минут положение было выправлено. Поезд отправился по графику. Этим и закончилась работа смены. Все поезда отправились точно по расписанию.

Дежурный по станции Дружинино коммунист тов. Мокеев и его смена скоростными методами формируют поезда. В социалистическом соревновании с дежурным по станции орденоносцем тов. Куликовым смена добилась неплохих результатов.

В среднем она отправляет по графику 95,1 процента поездов. Немало дней, когда все поезда уходят по графику. Только за одну декаду августа смена Мокеева сформировала 21 тяжеловесный поезд. Это позволило перевезти сверх плана 5 тысяч тонн груза.

А. ЧЕРЕДНИЧЕНКО.
Инженер станции Дружинино.

Досрочно закончили выполнение плана

НИЖНИЙ ТАГИЛ, 2 сентября (по телеграфу). Программа августа по выжигу кокса выполнена Коксохимзаводом на 107,2 процента. Выход металлургического кокса 91,9 процента при задании 91,5 процента. План отпуска коксового газа превышен на 11 процентов.

* * *

Завод треста «Русские самоцветы» Наркомместпрома 28 августа выполнил месячный план по валовой продукции на 119 процентов, по особо важным изделиям—на 122,6 процента.

МИРЯН—директор завода, МОРОЗОВ—секретарь партбюро, КУЧЕРЯВЕНКО—председатель завкома.

Г. УКРАИНЕЦ — директор завода.

В Свердловске не все дети охвачены школой

Вчера состоялось совещание заведующих районными отделами народного образования гор. Свердловска. Они обсудили итоги первых дней учебного года. Несмотря на отдельные недостатки, учеба началась организованно, особенно в Сталинском и Орджоникидзевском районах. Чувствовалось, что проделана большая работа по подготовке школ к новому учебному году.

Хорошо, продуманно провела первый день учебы школа № 68. Здесь был организован уголок отечественной войны, столы справок, проведена экскурсия родителей по школе. В школах 50, 74, 12 были сделаны выставки итогов летней работы.

В ряде школ прикрепленные к ним столовые заботливо организовали завтраки учащихся. Например, столовая гостиницы «Большой Урал» вкусно и разнообразно накормила ребят школы 38. Неплохие завтраки были и в школах 44, 42, 13 и других.

В парке Дворца пионеров состоялось гулянье, посвященное началу учебного года. Дети получили подарки — блокноты и альбомы для рисования.

Но наряду со всем этим имеется много серьезных недостатков. Особенно остро стоит вопрос всеобщего обучения. Заведующие районо всецело передоверили это дело директорам школ, те отнеслись к нему, как к второстепенному. А это привело к тому, что оказалось неизвестным, сколько же в Свердловске детей не охвачено школой. В результате по городу 1 сентября пришли учиться около двух тысяч детей, для которых нехватило места и педагогов. В школе № 7 набралось детей на два лишних класса, их негде было разместить. Ребят привели в школу № 16, но предварительной договоренности не было, преподавателей для этих классов не оказалось и детей послали... обратно в школу № 7.

По школам отмечен довольно большой процент неявки. Часть ребят не пришла из-за отсутствия одежды и обуви. Сейчас исполком горсовета принимает срочные меры, чтобы снабдить нуждающихся детей. Но разве нельзя было это сделать заранее?

После учебы—на поля

СЫСЕРТЬ (по телефону от спец. корр.). Яркое солнечное утро. Во дворе школы села Никольского слышен непрерывный шум и смех. Детвора наперебой рассказывает, как провела каникулы. Поделиться есть чем.

Володя Сергеев, например, был на разных работах, выполнял обязанности штурвального. Он заработал 166 трудодней. Четырехклассник Гриша Сергеев пас скот и имеет уже 119 трудодней.

Выходили в поле и первоклассники.

Звонок. Начинаются занятия, а после них школьники снова идут в поле помогать взрослым.

Выездная бригада «Уральского рабочего»: Н. КОДРАТОВ, Л. ПОМОРЦЕВА.

Школы все еще не отремонтированы

АЛАПАЕВСК, 2 сентября (по телефону от соб. корр.). Учащиеся Коптеловской школы, помогая фронту и колхозам, выработали за лето около 6 тысяч трудодней, собрали 14 центнеров колоса, 50 килограммов лекарственных трав и ягод. Сейчас они пришли в школу. Но, к сожалению, нерадивые руководители—председатель сельсовета тов. Русаков и директор школы Устюгова — плохо встретили ребят. В одном школьном здании остеклены еще не все окна, в другом не покрашены панели, а на дворе ни полена дров. Нет чернил, мела, нехватает наглядных пособий. Горячие завтраки неизвестно когда будут.

Большинство школ района хорошо подготовилось к занятиям и начало их организованно. Однако есть и такие школы, как Коптеловская, Костинская, Нейво-Алапаевская и Останинская, в которых все еще не закончили ремонт зданий, не подвезли дрова, не заготовили ученические принадлежности.

Е. КРУГЛОВ.

ДРУЖБА АНГЛИЙСКИХ И СОВЕТСКИХ ГЕОЛОГОВ

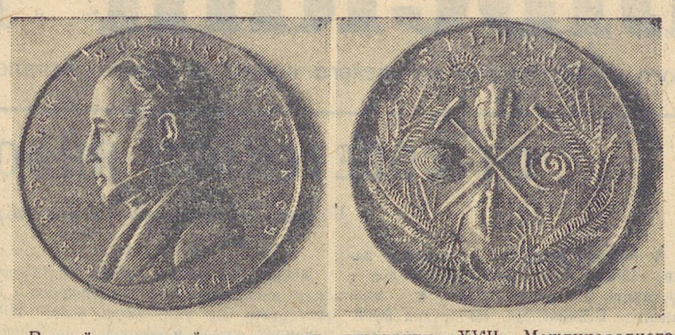

Виднейшие английские геологи, участники XVII Международного геологического конгресса, в 1937 году посетили СССР. Многие из них побывали с экскурсиями на Урале. Это было началом дружбы английских и советских геологов, которые с тех пор ведут переписку.

Недавно отмечалось столетие со дня установления крупнейшим английским ученым сэром Родериком Мурчисоном Пермской системы. Геологический кружок Свердловского горного института посвятил этому событию в январе специальное заседание. Участники заседания послали приветствие Лондонскому геологическому обществу.

На-днях Лондонское геологическое общество прислало Академии наук СССР копию Мурчисоновской медали и письмо геологам Урала. Медаль и письмо переданы Свердловскому горному институту.

Медаль учреждена Лондонским геологическим обществом в память Р. Мурчисона. Она выдается отдельным геологам за особые достижения. Лондонское геологическое общество прислало копию этой медали в знак внимания уральским геологам.

Мурчисоновская медаль представляет собой рельефное изображение знаменитого геолога. На обороте—латинская надпись «Silupia» и скрещенные геологические молотки. Между ними — образцы ископаемых силлура. (Silupia — силлур—одна из геологических систем, также впервые установленных Мурчисоном, и имеющая большое распространение на Урале).

В письме, сопровождающем медаль, говорится:

«Имею удовольствие сообщить Вам, что на последнем заседании Совета Лондонского геологического общества было единогласно постановлено выслать Вам копию нашей Мурчисоновской медали.

Сэр Родерик Мурчисон во время своих путешествий по Вашей великой стране извлек много новых идей и указаний. Мы особенно счастливы отметить столетие основания им Пермской системы посылкой Вам в знак уважения экземпляра медали Мурчисона. Мы в Британии считаем неоценимым тот вклад, который русские ученые внесли в дело создания новой лучшей мировой системы.

Искренне Ваш В. Эдвардс, ученый секретарь».

Лондонскому геологическому обществу послан ответ:

«Милостивые государи!

Сто лет прошло со дня опубликования классической монографии сэра Родерика Мурчисона о геологии России. В течение всего этого большого срока пользовались и пользуются сейчас тем необыкновенным богатством определений, характеристик, данных и наблюдений, которые сосредоточены в этой монографии.

Геологи Урала благодарят Лондонское геологическое общество за присылку Мурчисоновской медали. Экземпляр этой медали будет выставлен в Геологическом музее Горного института. Этот музей знаком английским геологам, участникам экскурсий XVII Международного геологического конгресса.

Геологи обеих великих стран—Англии и СССР—все свои силы и знания отдают общему делу—борьбе с немецким фашизмом.

Уральские геологи надеются в ближайшем будущем снова видеть у себя на Урале в качестве гостей своих английских коллег».

* * *

На снимке: медаль Мурчисона, присланная уральским геологам Лондонским геологическим обществом.

На строительстве водовода

ЕЩЕ РАЗ О НАСОСАХ

Кагановичский район мог бы уже закончить работы по копке траншеи на своем участке. Мешает этому вода. Подпочвенные воды затопили часть траншеи и не дают возможности углубить ее до нужных размеров. Волей-неволей пришлось остановить работу.

На участке Сталинского района положение не лучше. Часть траншеи и там залита водой. Выступила подпочвенная вода и в конце участка, где ведет работы Ленинский район.

Воду нужно откачивать и одновременно вести крепление стенок сырых траншей, чтобы они не обваливались, чтобы не пришлось их переделывать. Но откачивать воду нечем. Привезли, правда, на строительство шесть насосов. Но все они ручные, производительность их чрезвычайно низка. Откачку воды в нужных размерах они не обеспечивают. Сюда, по словам старшего прораба, нужны минимум четыре механизированных насоса.

О креплении тоже пока говорить не приходится:—Нет крепежного леса на стройке.

Чтобы не задерживать земляные работы, нужно немедленно установить на строительстве механизированные насосы. Трест «Водоканализация» пока мало заботится об этом. Начальник треста тов Красюков, который одновременно является заместителем начальника строительства водовода, обязан энергичнее взяться за налаживание бесперебойной работы на участках, обеспечить стройку насосами, позаботиться о получении крепежного леса.

Копка траншей подвигается медленно. 1 сентября график выполнен не был только потому, что нехватало рабочей силы. В этот день вышло всего около 3 процентов нужного количества рабочих.

ХРОНИКА ИСКУССТВ

◇ Сегодня спектаклем «Фельдмаршал Кутузов» открывает сезон Свердловский драматический театр. Ближайшие премьеры театра: «Звезды не могут погаснуть» Б. Ромашова, «Русские люди» К. Симонова и новая пьеса А. Корнейчука «Фронт».

◇ Свердловский театр оперы и балета им. Луначарского продолжает интенсивную работу над постановкой гениального творения Глинки «Руслан и Людмила». Постановка осуществляется под непосредственным руководством нар. артиста УССР А. Маргуляна, режиссера А. Колосова, художника В. Матрунина. Оперу намечено показать в дни 25-летия Октября.

В ночь на 2 сентября наши самолеты бомбардировали военные об'екты немцев в г. Варшава

В ночь на 2 сентября большая группа наших самолетов бомбардировала военные и военно-промышленные об'екты немцев в г. Варшава.

В результате бомбардировки в городе и особенно в районе Главного штаба и военного городка возникло большое количество очагов пожара, из них 24 больших размеров, сопровождавшиеся сильными взрывами. Кроме того, на железнодорожных путях Главного, Восточного и Витебского вокзалов возникло 30 очагов пожара, сопровождавшиеся десятью взрывами.

Все наши самолеты вернулись на свои базы.

РОСТ ВОЕННОГО ПРОИЗВОДСТВА В США

НЬЮ-ЙОРК, 2 сентября (ТАСС).

Беспрерывный рост военного производства обусловил за последние полтора месяца усиленное развертывание большинства отраслей промышленности США. По официальным данным, в последнее время значительно возросла выплавка стали, производство механического оборудования, транспортных средств и других отраслей промышленности. Рекордного производства достигло в июле судостроение. В этом месяце на воду было спущено 71 судно общим водоизмещением в 790 тысяч тонн. Выработка электроэнергии достигла в июле 15.763 миллиона киловаттчасов. Военные расходы составили во втором квартале текущего года 31 процент национального дохода. В ценностном выражении уровень национального производства во втором квартале 1942 года превышает 146 миллиардов долларов в год против 120 миллиардов в 1941 году.

Производство боеприпасов увеличилось в июле по сравнению с июнем на 16 процентов, производство самолетов — на 11 процентов, артиллерийского снаряжения — на 26 процентов, строительство военных судов — на 22 процента.

Число безработных составляло в июле 2,5 миллиона человек. По данным министерства труда, в июле на работе (исключая сельское хозяйство) было занято 41.415 тысяч человек.

По данным министерства земледелия, виды на урожай в Соединенных Штатах в этом году исключительно хороши. Помимо огромного урожая хлопка и зерновых культур, ожидается почти на 50 процентов больший, чем в прошлом году, сбор масличных культур.

Налет английской авиации на Саарбрюккен

ЛОНДОН, 2 сентября (ТАСС).

По сообщению агентства Рейтер, в ночь на 2 сентября крупные силы английской авиации совершили интенсивный и концентрированный налет на Саарбрюккен.

Саарбрюккен почти совершенно разрушен

НЬЮ-ЙОРК, 2 сентября (ТАСС).

Корреспондент газеты «Нью-Йорк Таймс» передает, что по сообщению очевидцев Саарбрюккен в результате налетов английской авиации почти разрушен. Заводы Рейно в Париже, подвергшиеся неоднократным налетам английской авиации, в настоящее время действуют лишь на 25 процентов своей производственной мощности.

ВОЕННЫЕ ДЕЙСТВИЯ В ЕГИПТЕ

ЛОНДОН, 2 сентября (ТАСС).

Как официально сообщается, в ночь на 1 сентября и вчера имперские войска совершили успешную вылазку в северном секторе фронта, во время которой захватили пленных.

На южном участке фронта английские части, в том числе танки и артиллерия, вели весь день бои с бронетанковыми силами противника в районе между Химейматом и горным кряжем Рувей-Сат.

Авиация успешно атаковала неприятельские об'екты во фронтовой полосе и посадочные площадки между Мерса-Матрух и Эд-Дабой. В воздушных боях сбито и повреждено не менее 24 неприятельских самолетов.

НАЗНАЧЕНИЕ ТОГО

ТОКИО, 2 сентября (ТАСС).

Как передает агентство Домей Цусин, опубликован императорский указ о назначении бывшего министра иностранных дел Того членом палаты перов (верхняя палата японского парламента).

ВОЛНЕНИЯ В ЗАГРЕБЕ

ЛОНДОН, 2 сентября (ТАСС).

По сведениям, полученным югославским правительством в Лондоне, в столице так называемого «хорватского королевства» Загребе и соседних деревнях произошли волнения, вызванные тем, что полиция и усташи провели реквизицию продовольствия. В некоторых деревнях произошли вооруженные столкновения между отрядами специальной полиции и крестьянами. В результате столкновений полицейские были взяты в плен и приговорены крестьянскими трибуналами к смерти. Во время беспорядков в Загребе несколько полицейских было убито и ранено.

АВСТРИЙЦЫ ПОМОГАЮТ ЮГОСЛАВСКИМ ПАРТИЗАНАМ

ЛОНДОН, 2 сентября (ТАСС).

В Мариборе и Шпильфельде арестованы 200 австрийцев по подозрению в актах саботажа на военных транспортах для Югославии. Недавно австрийские железнодорожники, передвинув стрелки, направили югославским партизанам сотни винтовок и большое количество ящиков с боеприпасами.

Продовольственные беспорядки в Италии

ЛОНДОН, 2 сентября (ТАСС).

Орган свободной Италии газета «Нотициарио Италиано» сообщает, что в различных итальянских городах женщины напали недавно на продовольственные склады. Полиция устроила облавы в Парме, Болонье, Турине, Генуе и Милане.

Американские профсоюзы требуют об'явления США войны Финляндии

НЬЮ-ЙОРК, 2 сентября (ТАСС).

Центр Конгресса производственных профсоюзов в Сан-Франциско единогласно принял резолюцию, в которой обращается к Конгрессу США с предложением немедленно об'явить войну маннергеймовской Финляндии. В резолюции подчеркивается, что Финляндия уже ведет войну против Соединенных Штатов.

ИЗВЕЩЕНИЕ

4 сентября с. г., в 7 час. 30 мин. вечера, в помещении Госфилармонии (бывш. Деловой клуб, К. Либкнехта, № 38) исполком Свердловского городского совета депутатов трудящихся и городской комитет ВКП(б) проводят городское совещание актива жилищно-коммунальных работников города.

ПОВЕСТКА ДНЯ:

О подготовке жилищного хозяйства города к зиме.

Докладчик пред. исполкома горсовета тов. ГОЛОВИН.

Вход по пригласительным билетам, которые можно получить в райсоветах.

Горком ВКП(б), горисполком.

Ответственный редактор Л. С. ШАУМЯН.

Довольно держать гидрометаллургию в пеленках!

От шахты к болотной низине протянулся деревянный жолоб. В жолобе — обрезки листового железа, отходы металлообработки. По железу струится бурая шахтная вода. Омывая в недрах руду, она растворила в себе медь, и сейчас крупицы металла оседают пятнами красной окалины на поверхности железных обрезков. Две работницы ломиками шевелят железо, медный налет осыпается на дно жолоба. Отсюда выгребают темнокоричневую тестообразную массу, которая на 90—95 процентов состоит из меди. На плавильном заводе массу превращают в слитки металла. Таковы сооружения и процесс добычи меди на предприятиях, которые несколько громко и необычно именуются гидрометаллургическими заводами.

Здесь все очень просто, но в этой простоте—сила новой отрасли металлургии, получившей за короткое время быстрое развитие. В США, примерно, пятая часть всей меди добывается на гидрозаводах. Возникли такие предприятия и у нас в СССР. На Белоречке медь выщелачивается из больших отвалов бедных руд, по которым пущена шахтная вода. На Карпушихе, впервые в СССР, применен способ так называемого подтопа. Законсервированную несколько лет назад шахту в этом году наполнили вешними водами. Вода насытилась металлом и теперь отдает его нашей промышленности.

Энтузиасты гидрометода предсказывают ему такую же революционизирующую роль в области цветной металлургии, какая уже признана за газификацией углей. Но это — будущее. Сейчас же, в военных условиях, когда нужно добывать как можно больше меди, гидрометаллургия позволяет нам извлекать металл из шахтных вод и отвалов, где добыча иным путем или невозможна или совершенно нецелесообразна.

Гидромедь очень дешева и, что очень важно, добывается с чрезвычайно малыми затратами энергии, рабочей силы и дефицитного сырья. Почти все материалы, необходимые для заводов, можно найти на месте. Что же касается эффективности гидрометода, то о нем говорят такие факты: в июле Белореченский завод добыл столько же меди, сколько ее давала ежемесячно шахта. На Карпушихе насыщенность медного раствора тоже была очень велика. Это значило, что завод, откачивая воду в течение года, мог бы давать столько же меди, сколько ее давала шахта. Мог бы, но сейчас не дает. В чем помеха? Директор Карпушихинского завода тов. Шахмурадов об'ясняет это следующим:

— Отработанные кислотные воды завод вынужден спускать в речку. Чтобы не отравлять речку, надо воды нейтрализовать. Известь же завод для этого не имеет. Воды поэтому возвращаются обратно в шахту. Раствор меди вследствие избытка воды ослабел, и добыча металла резко упала.

Но так ли уж трудно найти известь? У медеплавильного завода имеется известковая печь. Тов. Шахмурадов должен обратить внимание завода на то, что каждые 2—3 тонны извести, доставленные для гидромеди, могут дать с полтонны меди. Однако разговора с медьзаводом не было. Не знают о нужде гидрозавода и в исполкоме горсовета. А исполком горсовета имеет бездействующий известковый карьер на той же узкоколейке, на которой расположен и завод...

Что же еще нужно для того, чтобы увеличить добычу меди на Карпушихе в несколько раз? Немногое.

— Энергия есть. Остается установить два насоса, соорудить еще один жолоб и добавить человек пять работник.

Плотники и лес для постройки жолоба имеются, работницы тоже найдутся, остается получить насосы.

— Дали мы на них заявку в главк еще в марте, а ответа до сих пор нет...

Пока главк соберется ответить, можно было бы попросить во временное пользование насосы у треста Кировградмедьруда. Организация эта родственная, она, вероятно, не откажет в помощи.

— Пожалуй, можно попросить...

С момента этого разговора прошло немало времени, но тов. Шахмурадов к тресту так и не обратился. Ничего не сделал он и для решения вопроса об извести. Все никак не может выбраться в Кировград.

Между тем, в рудном тресте говорят:

— Да, ведь мы сами не так уж давно в их главке получили насос для Белореченского завода, который мы обеспечиваем шахтной водой. А для Карпушихи мы, быть может, кое-что наскребли бы и у себя...

История с известью и насосами весьма характерна. Тихое, скромное существование ведет Карпушихинский гидрозавод. План ему дан очень легкий, да и тот не выполняется. Не исчерпаны также возможности и Белоречки, которая могла бы значительно увеличить добычу. Не чувствуется в районе борьбы за использование других источников гидромеди, за развитие гидрометаллургии. Нельзя сказать, чтобы «Гидровтормедь» не знала об этих возможностях или вовсе не обращала на них внимания. Время от времени в район наезжают специалисты, осматривают шахты, примеряются, что-то изучают, что-то намечают, обещают иногда прислать еще больших специалистов и уезжают. А извести и насоса нет, дело пока что движется очень туго, и шахтные воды безвозвратно уносят ценный металл.

Некоторые работники шахт пожимают плечами:

— И чего люди медлят, чего раскачиваются? Можно подумать, что они собираются домны строить. Чего им нехватает — отвалов, воды, леса? Или нескольких килограммов гвоздей?

Удивление горняков понятно. Для любого из рудоуправлений соорудить такой завод было бы делом нескольких дней.

Для быстрого роста гидрометаллургии нет никаких затруднений материально-го порядка. Дело в другом: в людях. Они до сих пор смотрят на гидрометаллургию, как на нечто экспериментальное, занимаются гидромедью в виде опытничества. Все это налагает отпечаток и на задания, получаемые гидрометаллургией, и на все ее развитие: задания малы, а развитие идет на тугих тормозах.

Надо оживить, встряхнуть дело, придать ему русский размах, и здесь большую роль могли бы сыграть предприятия медной промышленности, с которыми гидрозаводы связаны как потребители сырья и как поставщики продукции. Медные рудники и медеплавильный завод непосредственно заинтересованы в росте гидромеди, а контакта с гидрометаллургией у них нет. Печальным курьезом выглядит тот факт, что управляющий меднорудным трестом тов. Лысенко и директор Карпушихинского завода тов. Шахмурадов даже не знакомы! Со всеми своими маленькими нуждами завод гидромеди обращается в главк. Нужен лес, насос—пишут в главк. Требуется упорядочить кое-какие вопросы быта — опять шлют письма. Маленькое предприятие предоставлено самому себе и зачастую попусту расходует силы и государственные средства. На Карпушихе на полтора десятка производственников имеется около 40 человек подсобного персонала. Тут и свой маленький снаб и крохотный конный двор. И все это находится под боком у рудоуправления, которое шутя обслужило бы завод. Поистине, хоть плохонькое, да свое!

Гидрометаллургия одного лишь Кировградского района недодает стране сотни тонн меди. Надо потребовать от нее работы полными темпами и создать для этого должные условия. И в этом деле свою роль должны сыграть кировградские парторганизации, почему-то до сих пор не проявившие необходимой инициативы в развитии гидрометаллургии меди.

А. ПАВЛОВ.

МХАТ СССР имени Горького
Сегодня ГОРЯЧЕЕ СЕРДЦЕ

Центральный театр Красной Армии
Сегодня КОВАРСТВО и ЛЮБОВЬ
4-IX ОЛЕКО ДУНДИЧ

Драматический театр
ул. Вайнера, 10. Тел. Д1-07-28, Д1-30-86.
Сегодня
ОТКРЫТИЕ СЕЗОНА
ФЕЛЬДМАРШАЛ КУТУЗОВ
4-IX ПАРЕНЬ ИЗ НАШЕГО ГОРОДА
5 » ВАССА ЖЕЛЕЗНОВА
6 » утро ПАРЕНЬ ИЗ НАШЕГО ГОРОДА
6 » вечер РЕВИЗОР
7 » СПЕКТАКЛЯ НЕТ
8 » ДАМА-НЕВИДИМКА
9 » ПАРЕНЬ ИЗ НАШЕГО ГОРОДА
10 » ФЕЛЬДМАРШАЛ КУТУЗОВ
Билеты продаются. Касса работает с 2 ч. д.

Концертный зал Филармонии
5-IX ВЕЧЕР ВАЛЬСОВ Иоганна ШТРАУСА
Дирижер проф. ОРЛОВ.
6-IX КОНЦЕРТ. Уч. Эмиль ГИЛЕЛЬС, Давид ОЙСТРАХ, квартет им. Вильома.

Сад и театр имени Вайнера
4, 5 и 6 сентября ГАСТРОЛИ Московского молодежного ДУКАЗАНСАМБЛЯ под худ. руковод. и при участии Макса ЮЖНОГО.
По обновленной программе.

Центральный парк культуры и отдыха имени Вл. Маяковского
ЦИРК МЮЗИК-ХОЛЛ, сегодня и ежедневно эстрадно-цирковые представления при участии артистов 1-го художественного коллектива Ленинградской гос. эстрады.
Начало в 21 час.

ГОСЦИРК
СЕГОДНЯ
лучший китайский аттракцион
ВАН-Ю-ЛИ, цирковая программа, **ФРАНЦУЗСКАЯ БОРЬБА**. Ежедневно выступает борец-орденоносец **ЯН-ЦЫГАН** (КУКСЕНКО)

Сегодня в кинотеатрах:
МЮД—Дочь моряка. ОКТЯБРЬ — Моя любовь, утром Ошибка инженера Кочина, днем Последний аттракцион. Скоро Александр Пархоменко. СОВКИНО—утро Василиса Прекрасная, вечер Сабухи, СКЖ № 57. ТЕМП — Александр Пархоменко. КИНОТЕАТР в саду им. Вайнера—Дубровский, киножурнал Сталинский Урал № 32. СТАЛЬ—Девушка с характером.

Уральский ИНДУСТРИАЛЬНЫЙ ИНСТИТУТ им. С. М. Кирова
ОБ'ЯВЛЯЕТ ПРИЕМ В АСПИРАНТУРУ
по следующим специальностям: 1. Металлургия стали. 2. Электрометаллургия. 3. Технология огнеупоров. 4. Технология пирогенных процессов. 5. Аналитическая химия. 6. Механическое оборудование металлургических цехов. 7. Технология машиностроения. 8. Инструментальное дело. 9. Электрооборудование промышленных предприятий. 10. Промышленное использование тепловой энергии. 11. Металлургия цветных металлов и 12. Технология цветных металлов и сплавов.
В аспирантуру принимаются граждане СССР не старше 40 лет, имеющие законченное высшее образование по соответствующей специальности.
Все поступающие в аспирантуру подвергаются приемным испытаниям в об'еме действующих программ втузов по курсу «Основы марксизма-ленинизма», по специальной дисциплине и по одному из иностранных языков.
Заявления о приеме в аспирантуру подаются на имя директора УИИ с приложением диплома об окончании втуза, автобиографии, документа об отношении к воинской обязанности, характеристики с последнего места работы или учебы.
Прием заявлений и документов до 15 сентября с. г. Явка на экзамены по особому вызову.
Срок подготовки аспирантов, включая защиту диссертации,—3 года.
АДРЕС: г. Свердловск, Втузгородок, главный учебный корпус, Учебная часть. Телефон Д1-72-42.

Свердловский строительный техникум Наркомстроя СССР
ПРОДОЛЖАЕТ ПРИЕМ на I, II и III КУРСЫ.
Техникум готовит техников по специальности:
а) строительство промышленных и гражданских сооружений,
б) механизация строительного производства.
в) отопление и вентиляция.
Иногородним студентам предоставляется общежитие.
Заявления подаются лично или по почте.
АДРЕС: гор. Свердловск, Втузгородок, Комсомольская ул., здание школы № 27, телефон Д1-74-60.

На основании приказа уполномоченного ГКО за № 11 от 2-VII—42 г. и решения исполкома облсовета за № 1867 от 14-VIII—42 г.,
Горздравотдел предлагает ВРАЧАМ, ЗУБВРАЧАМ и ФАРМАЦЕВТАМ
проживающим в городе и работающим вне системы органов здравоохранения или учреждений НКО (доверенные врачи переулков, работающие не по специальности, частно-практикующие, не работающие и т. п.)
В ПЯТИДНЕВНЫЙ СРОК ЗАРЕГИСТРИРОВАТЬСЯ
в Свердловском горздравотделе (Свердловск, ул. Ленина, 24-а, 5-й этаж, комн. 101, ежедневно с 2 до 5 час.).
Лица, уклоняющиеся от регистрации, будут привлекаться к ответственности.
ГОРЗДРАВОТДЕЛ.

Свердловское РЕМЕСЛЕННОЕ УЧИЛИЩЕ № 18
ПРОДОЛЖАЕТ НАБОР УЧЕНИКОВ
в возрасте от 14 до 16 лет.
Обращаться по новому адресу: Красный переулок, дом № 3, трамвай № 1.
Прием от 9 часов утра до 18 часов.

Адрес редакции: Свердловск, ул. Ленина, 47, 4-й этаж. Телефоны редакции: ответственный редактор Д1-19-07, заместитель ответственного редактора Д1-43-07, ответственный секретарь Д1-38-93, отдел партийной жизни и пропаганды Д1-34-05, промышленно-транспортный отдел Д1-82-86, Д1-39-10 сельско-хозяйственный отдел Д1-25-42, Д1-97-47, отдел писем Д1-39-76 Д1-35-94, по вопросам искусства звонить Д1-36-10, по вопросам торговли и быта—Д1-39-80, по вопросам школы и информации Д1-28-03 Военный отдел Д1-25-42 Зав издательством Д1-91-26, отдел об'явлений Д1-89-05.

Газетно-журнальная типография издательства «Уральский рабочий», Свердловск, ул. Ленина, 47. Заказ № 6043. НС42023. Тираж 69000