Шк. В. Г. Белинского г. Свердловск

ПЯТНИЦА 17 ИЮЛЯ 1942 г.

Пролетарии всех стран, соединяйтесь!

УРАЛЬСКИЙ РАБОЧИЙ

ОРГАН СВЕРДЛОВСКОГО ОБЛАСТНОГО И ГОРОДСКОГО КОМИТЕТОВ ВКП(б), СВЕРДЛОВСКОГО ОБЛАСТНОГО СОВЕТА ДЕПУТАТОВ ТРУДЯЩИХСЯ

XXV ГОД ИЗДАНИЯ

№ 167 (8089)

ЦЕНА НОМЕРА 15 КОП.

ПРОМЫШЛЕННОЙ ПРОДУКЦИИ —ОТЛИЧНОЕ КАЧЕСТВО!

Уральцы, выполняя новогоднюю клятву товарищу Сталину, увеличили выпуск боеприпасов, танков и самолетов. Многие оборонные предприятия завоевали первенство во Всесоюзном социалистическом соревновании. Но уральские оружейники здраво, трезво смотрят на вещи. Они не склонны обольщаться первыми достижениями. Пока на службу обороне не поставлены решительно все производственные возможности, пока враг не разгромлен, надо трудиться с удвоенной энергией, изо дня в день усиливать помощь фронту.

Резервы производства оружия для Красной Армии велики. Сегодня на примере одного завода наша газета показывает, как из-за простоев оборудования порой снижается выработка. Уродливое явление! Машины, станки, механизмы надо загрузить до последнего предела и давать как можно больше продукции —таково первое условие боевой организации производства. Но это не все. Машины, станки должны работать без порчи сырья, без брака. Таково второе важнейшее правило боевой организации производства. Надо сказать, что нередко оно нарушается.

Партия в решениях XVIII Всесоюзной конференции решительно осудила хозяйственников, которые забывают о качестве продукции, о технологическом режиме, работают на-глазок. То, что было преступно в мирное время, вдвойне и втройне преступно сейчас. Бойцы не жалуются на качество уральских смертоносных изделий, так как у нас решительно закрыт путь недоброкачественному оружию на фронт. Но разве это снимает вопрос о браке? Брак есть, брак иной раз поглощает немало изделий, и в соответствии с этим без пользы расходуются сырье, полуфабрикаты, рабочая сила, задерживается плановый рост выпуска продукции. Вот чем брак наносит ущерб делу обороны, вот почему надо со всей беспощадностью разоблачать бракоделов, не взирая на лица.

Необходима строжайшая дисциплина в технологическом процессе, необходим контроль за соблюдением технологии, а на Верх-Исетском заводе в литейном цехе, где начальником тов. Добкин, считают лишним пользоваться шаблоном при формовке деталей. На заводе, где директором тов. Салтанов, чертеж детали положили под сукно и начали мастерить ее по собственному усмотрению, на-глазок. Вина бракоделов перед родиной усугубляется тем, что технический уровень производства позволяет им работать отлично, было бы только желание.

Возникает вопрос, как возможен брак при той системе технического контроля, которая установлена на предприятиях? Ларчик открывается просто: нередко брак бывает и в работе самих контролеров. Не поинтересовались контролеры состоянием приспособлений, в которых обрабатывается деталь на станке, и брак начинает давить на цех. Разгораются споры контролеров с администрацией, контролеры порой слают позиции, допускают поблажки, и брак вырывается за ворота предприятия. Разболтался, износился шаблон, мерительный инструмент на столе контроля, и опять-таки негодная деталь попадает в число годных.

Нет ничего таинственного в природе брака. Каждый директор, каждый толковый начальник отдела технического контроля видит бракованную деталь насквозь. Но сильна кое-где технологическая распущенность, трудно кое-кому отказаться от работы на-авось, а, главное, ослабела в последнее время борьба с бракоделами, отдельные хозяйственники поддались чувству безнаказанности.

Прямая обязанность партийных организаций — бороться за проведение в жизнь Указа Президиума Верховного Совета СССР от 10 июля 1940 года. Но не слышно, чтобы Молотовский райком ВКП(б) в Свердловске призвал к порядку бракоделов из литейного цеха Верх-Исетского завода и их покровителей из заводоуправления.

Пройдите по цехам некоторых заводов. Наглядная агитация «молниями», «боевыми листками» и плакатами прославляет людей, дающих высокую выработку, укоряет отстающих. Это очень хорошо! Но что касается качества — молчок, будто у них нет бракоделов, портящих продукцию по небрежности, по халатности.

Партийные и профсоюзные организации, органы прокуратуры и суда должны в эти суровые дни повести беспощадную борьбу с браком, должны разоблачать и строго наказывать бракоделов. В этой борьбе их крепко поддержат широкие массы честных рабочих, советских патриотов, которые горят стремлением давать продукцию только отличного качества.

Над Уралмашзаводом реет знамя гвардейцев

Приближается караул бойцов с красным знаменем впереди. Вот оно, овеянное славой, красное знамя гвардейцев. Уралмашевцы завоевали его самоотверженным стахановским трудом.

Вручая знамя директору дважды орденоносного Уралмашзавода тов. Музрукову, генерал-майор тов. Малинин отмечает выдающиеся заслуги коллектива.

— Вы много сделали для фронта,— говорит генерал-майор Малинин.—Ваша продукция высоко ценится гвардейцами. Но надо сделать еще больше, неизмеримо больше, чтобы ускорить час победы. Ни минуты самоуспокоенности. Каждый день, каждый час готовьте смертоносное оружие для уничтожения гитлеровцев.

— Мы обещали, — сообщает директор завода тов. Музруков,—перевыполнить июльскую программу на 5 проц. Сейчас это обязательство нас уже не удовлетворяет. Перед боевым знаменем гвардейцев мы клянемся дать больше боевой продукции, дать столько, сколько потребует от нас фронт.

— Я увеличил выработку с 350 процентов до 400,—говорит слесарь-стахановец тов. Чагаев.—Сейчас это меня не удовлетворяет. В ближайшие дни увеличу выработку до 450 процентов.

Начальник передового цеха завода тов. Колчин говорит о твердом решении его коллектива удвоить к концу года выпуск боевой продукции.

С разных цехов собрались на митинг мастера всевозможных специальностей: кузнецы, токари, слесари и фрезеровщики, сталевары и литейщики. Всех их об'единяет одно чувство — чувство ответственности перед родиной, над которой нависла серьезная опасность, неудовлетворенность достигнутым, желание дать как можно больше вооружения, необходимого для быстрейшего разгрома коварного врага. Это чувство было закреплено в клятве уралмашевцев, принятой при получении боевого знамени гвардейцев.

ОТ СОВЕТСКОГО ИНФОРМБЮРО

Утреннее сообщение 16 июля

В течение ночи на 16 июля наши войска вели бои с противником в районе **Воронежа** и юго-восточнее **Миллерово.**

На других участках фронта существенных изменений не произошло.

* * *

В районе Воронежа наши войска на ряде участков контратакуют противника и наносят ему большой урон. Наша часть, поддержанная танками, за сутки уничтожила 1.200 немецких солдат и офицеров, 8 танков, 12 пулеметов, 7 минометов и 9 автомашин. На другом участке наши бойцы несколько потеснили противника и уничтожили 5 немецких танков и 350 гитлеровцев. Наше танковое подразделение разгромило штаб крупного немецкого соединения. Захвачены штабные документы, два танка и пленные.

* * *

На одном из участков Западного фронта наша часть отбила три атаки противника. Перейдя в контратаку, наши бойцы после упорного боя заняли укрепленный пункт. Уничтожено до 1.000 немецких солдат и офицеров, подбито 2 немецких танка.

* * *

На отдельных участках Калининского фронта гитлеровцы предприняли несколько безуспешных атак. В этих боях высокое мастерство проявили наши бронебойщики. Бойцы тт. Павлов, Полянцев, Бусынов сожгли каждый по танку противника. Кроме того, групповым огнем они уничтожили 4 немецких танка. Зенитчики под командованием тов. Шукайло за последние дни сбили 7 немецких бомбардировщиков. Успешно действуют наши снайперы. Командир отделения старший сержант тов. Кушнер за 14 дней июля истребил 118 гитлеровцев, а его отделение в целом—свыше 300 немецких солдат и офицеров.

* * *

При отражении одной атаки противника выбыл из строя расчет нашего орудия. Командир артиллерийской батареи тов. Кузьмин вместе с военкомом тов. Ибрагимовым стали к орудию, открыли огонь и подбили 4 немецких танка.

* * *

Летчики-истребители капитан Небытов, старший лейтенант Рубцов, младший лейтенант Хохлов, младший лейтенант Волков встретились в воздухе с десятью немецкими самолетами. Наши летчики атаковали противника и сбили два самолета противника.

* * *

Солдат 9 роты 61 полка 7 немецкой пехотной дивизии Ганс Рейдер, взятый в плен на Западном фронте, рассказал: «После часовой артиллерийской подготовки мы пошли в наступление. Русские открыли ураганный пулеметный и минометный огонь и прижали нас к земле. Это была ужасная картина. В нашей роте в живых осталось всего лишь несколько человек. Рота потеряла почти всю материальную часть. Такая же судьба постигла и другие подразделения полка».

* * *

Немецкие оккупанты ограбили жителей села Голышино, Орловской области, разрушили и дотла сожгли 279 домов. Гитлеровские бандиты уничтожили все хозяйственные постройки колхоза и замучили насмерть 26 местных жителей. Семью колхозника Дегтярева Гордея Васильевича, его жену Марию Ивановну—64 лет, невестку Пелагею Павловну—25 лет и дочь Анну — 20 лет немцы закололи штыками. Старуху Христину Лаврентьевну Митичкину и ее двухлетнего внука фашистские людоеды заперли в подвал, а затем подожгли дом со всех сторон.

* * *

Французские патриоты ведут самоотверженную борьбу против немецких захватчиков. Недавно в Париже на Елисейских полях был убит немецкий майор. Стрелявший скрылся на велосипеде. В г. Булонь-Сюр-Сен (вблизи Парижа) обнаружены трупы двух немецких солдат.

Вечернее сообщение 16 июля

В течение 16 июля наши войска вели бои с противником в районе **Воронежа.**

На других участках фронта существенных изменений не произошло.

* * *

За 15 июля частями нашей авиации на различных участках фронта уничтожено или повреждено около 40 немецких танков, 150 автомашин с войсками и грузами, 8 автоцистерн с горючим, взорван склад с боеприпасами, разбит железнодорожный состав, потоплен танкер и поврежден сторожевой корабль, рассеяно и частью уничтожено до батальона пехоты и эскадрон конницы противника.

* * *

В районе Воронежа наши войска ведут самоотверженную борьбу с немецко-фашистскими войсками. На отдельных участках инициатива перешла в руки советских частей, и гитлеровцы были вынуждены перейти к обороне. Продвигаясь вперед, одна наша часть встретила мощную противотанковую оборону противника. Стремительным ударом наши бойцы прорвали первую линию обороны и уничтожили при этом свыше 100 противотанковых пушек. Затем был так же прорван второй оборонительный рубеж немцев. Другая наша часть в бою за населенный пункт уничтожила 7 немецких танков, 22 орудия, бронемашину, 14 автомашин с грузом, 10 пулеметных точек и свыше батальона пехоты противника. На одном из участков гитлеровцы, силою до батальона, повели наступление на наши укрепленные рубежи. Артиллерийским, минометным и ружейно-пулеметным огнем наши гвардейцы разгромили немецкий батальон. Лишь нескольким десяткам гитлеровцев удалось спастись бегством.

* * *

Юго-восточнее Миллерово наши войска с боями отходили на новые позиции. В непрерывных тяжелых боях с превосходящими силами немецко-фашистских войск наши части наносят немцам большие потери. Бойцы одной нашей части за 3 дня напряженных боев истребили до 4 тысяч гитлеровцев и уничтожили 35 немецких танков. Наша авиация смелыми налетами опустошает ряды наступающих гитлеровских войск.

* * *

В течение дня на отдельных участках Западного фронта огнем нашей артиллерии, минометов и разведывательными группами уничтожено 1.200 немецких солдат и офицеров. Захвачены пленные.

* * *

На одном из участков Северо-Западного фронта наши бойцы выбили немцев из населенного пункта. Противник потерял 3 танка и 250 солдат и офицеров.

* * *

Бригада воентехника тов. Иванко в полевых условиях, работая без отдыха 50 часов, досрочно выпустила из ремонта 4 танка. В первом же бою экипаж младшего лейтенанта Фролова на одной из отремонтированных машин уничтожил 3 немецких танка и одно противотанковое орудие.

* * *

Снайпер Семен Помоконов отлично владеет трехлинейной винтовкой. С ноября 1941 года он истребил 222 гитлеровца. Его ученик красноармеец Курылов истребил 98 немцев.

* * *

Группа ленинградских партизан из отряда, где командиром товарищ С., организовала на шоссе засаду и забросала гранатами автоколонну противника. Воспользовавшись замешательством гитлеровцев, партизаны уничтожили 5 грузовых автомашин с горючим и боеприпасами и перебили 35 немецко-фашистских оккупантов.

* * *

Пленный солдат 166 полка 82 немецкой пехотной дивизии Вильгельм М. рассказал: «За два дня третий батальон потерял убитыми более 250 человек, в том числе убит командир батальона майор Бозе. Вследствие огромных потерь командование бросает в бой солдат из обозов и прочих нестроевых команд. Я был все время ездовым. В первых числах июля меня назначили стрелком и послали на передовые позиции».

* * *

Немецко-фашистские мерзавцы разграбили и сожгли деревню Алешок, Орловской области. Огнем уничтожены 97 жилых домов и все общественные постройки колхоза. Гитлеровцы замучили и расстреляли многих крестьян. Ворвавшись в дом колхозника Казакова Антона Ивановича, палачи сначала убили пятерых его детей, а потом застрелили жену Казакова и его самого. Гитлеровские звери надругались над 17-летней девушкой Марией Поганчиковой, а потом расстреляли ее.

* * *

В Германии широко применяется новый заменитель муки, приготовляемый из отходов химической промышленности. При выпечке хлеба в муку примешивается не менее 30 процентов заменителя. Подобный «эрзац-хлеб» вызывает массовые желудочные заболевания.

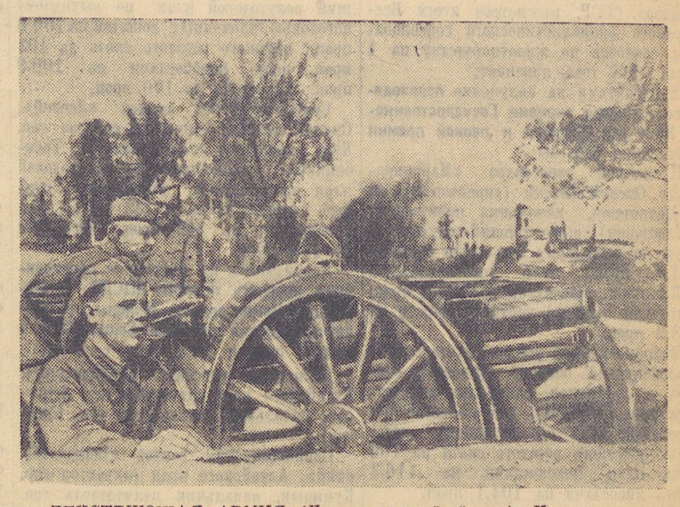

ДЕЙСТВУЮЩАЯ АРМИЯ (Ленинградский фронт). На снимке: орудийный расчет старшего сержанта Ф. СКВОРЦОВА на огневой позиции. Фото Г. Коновалова (Фотохроника ТАСС).

Итоги двухмесячных боев на советско-германском фронте

(С 15 МАЯ ПО 15 ИЮЛЯ 1942 ГОДА)

Ожесточенные бои на советско-германском фронте, происходившие с 15 мая по 15 июля, ясно выявили то новое, что отличает борьбу в 1942 году от борьбы в 1941 году. Это отличие состоит в том, что возросшая организованность и стойкость Красной Армии в борьбе с врагом принудили немцев сразу вводить в бой основные силы и резервы своих армий, продвигаться вперед гораздо более медленно, чем прежде, и нести в ходе боев огромные, невосполнимые потери людьми и техникой.

Вот данные о наших и немецких потерях за период с 15 мая по 15 июля 1942 года.

Немецко-фашистские войска потеряли убитыми, ранеными и пленными не менее 900 тысяч солдат и офицеров, из них убитыми не менее 350 тысяч. Они потеряли кроме того до двух тысяч орудий всех калибров, до 2.900 танков, не менее 3 тысяч самолетов.

Красная Армия потеряла за этот же период 399 тысяч человек убитыми, ранеными и пропавшими без вести, 1905 орудий всех калибров, 940 танков, 1354 самолета.

Из этих данных видно, что только за последние два месяца немцы потеряли убитыми, ранеными и пленными около миллиона солдат и офицеров. В этом и состоит решающий итог двухмесячных боев. Правда, в ходе этих боев советские войска оставили ряд районов и городов, но нанесли гитлеровцам огромный урон в людях и технике.

Опыт показывает, что чем больше потерь несет германская армия, тем наглее лжет германское информационное бюро, тем громче лай и визг несется из берлинской подворотни. За последние дни гитлеровцы в жульничестве и вранье превзошли даже самих себя.

Еще не просохли чернила на лживом сообщении германского командования от 13 июля, как германское информационное бюро опубликовало новое сообщение о потерях Красной Армии за два месяца. При этом называются умопомрачительные цифры якобы захваченных пленных, уничтоженных танков и орудий. Немцы сообщают, будто бы они с 14 мая по 13 июля захватили в плен 706 тысяч советских солдат, захватили и уничтожили 3.940 танков и 7.100 орудий. Это бредовое сообщение гитлеровцев, рассчитанное на дурачков, оставляет позади все известные до сих пор неуклюжие берлинские фальшивки. Если подсчитать по сообщениям германского информационного бюро якобы захваченные немецкими войсками за время войны трофеи, то окажется, что у Красной Армии уже давно не осталось не только ни одного танка и ни одного орудия, но не осталось также и солдат.

Гитлеровские жулики, опубликовывая фантастические данные, в прошлом уже не раз ставили себя в смешное положение. Потом им пришлось всячески выкручиваться. Однако эти уроки им в прок не пошли. Они снова стараются одурачить население Германии и тем самым скрыть от немецкого народа правду об огромных потерях немецко-фашистской армии на советско-германском фронте. Но теперь мировое общественное мнение и даже население Германии, испытавшее на своей шкуре подлинные потери гитлеровских войск на советско-германском фронте, уже, как правило, встречают каждое «специальное сообщение» Гитлера народной поговоркой: «Ври, да знай меру!».

СОВИНФОРМБЮРО.

Фашисты задушили тяжело раненных красноармейцев

КАЛИНИНСКИЙ ФРОНТ, 16 июля (спец. корр. ТАСС). Недалеко от деревни Лепшино, Ржевского района, бойцы и колхозники обнаружили на-днях тела красноармейцев, истерзанных фашистскими людоедами. Выяснилось, что немцы захватили после боя группу тяжело раненных бойцов, среди которых был младший сержант Н. И. Повалев. В плену Повалев и его товарищи были подвергнуты зверским истязаниям и пыткам. На трупах замученных бойцов имеются ножевые раны и следы ударов прикладами. Шеи погибших товарищей перетянуты веревками и тряпками. Не добившись от пленных никаких признаний, немцы после пыток и избиений задушили их.

В. СОБОЛЕВ.

В районе Воронежа

ДЕЙСТВУЮЩАЯ АРМИЯ, 16 июля (спец. корр. ТАСС). Решительными контрударами пехоты, танков, артиллерии и авиации продвижение врага на некоторых участках задержано, а на других участках немцы, потеряв большой урон, потеснены назад. Однако положение продолжает оставаться напряженным. Контратаки бойцов встречают упорное сопротивление фашистов, лихорадочно возводящих укрепления в районе города, а также на западном и восточном берегах Дона.

С исключительным упорством в кровопролитных боях советские части выбивают немцев с занятых ими рубежей. О степени напряженности сражений можно судить хотя бы по тому, что почти все позиции, за которые идет сейчас борьба, по нескольку раз переходят из рук в руки. Бой с прорвавшейся на нашу оборону сильной группировкой врага попрежнему носят самый острый характер.

Непрекращающиеся ни днем, ни ночью бои перемалывают вражескую технику, обескровливают фашистские полки и дивизии. Наши части захватили значительные трофеи. По неполным данным, на небольшом участке сражения в районе Воронежа 15 июля захвачены 4 орудия, 10 минометов, десятки пулеметов, сотни винтовок, много тысяч патронов. Немцы потеряли здесь свыше тысячи солдат и офицеров, большое количество боевой техники, взяты пленные.

Об огромном уроне фашистских дивизий, штурмующих оборону Воронежа, говорят и пленные гитлеровцы. Старший ефрейтор третьей роты 417 пехотного полка 168 пехотной немецкой дивизии Пауль Шпур заявил:

«Сопротивление, которое оказали русские на Дону, превзошло ожидание командования. Советские танки и артиллерия хорошо взаимодействуют с авиацией и пехотой, наносят нам тяжелые удары. Наступление на Воронеж было тщательно подготовлено и должно было стать неотразимым. Но большие потери, причиненные нам в жестоких боях, срывают наше наступление. За 6 дней немецкая 168 дивизия потеряла свыше третьей части своего состава. В 3 роте 168 пехотного полка к тому моменту, когда я попал в плен, из 112 человек осталось в строю только 18».

У бойцов, командиров и политработников нашего участка фронта растет наступательный порыв, еще сильнее разжигается священная ненависть к немецким оккупантам, черной тучей нависшим над нашей родиной.

Бои в районе Воронежа продолжаются. Наши части стремятся сильными контрударами во что бы то ни стало отбросить врага на западный берег Дона.

Г. КРЫЛОВ.

Гитлеровцы приковывают солдат к орудиям

ЗАПАДНЫЙ ФРОНТ, 16 июля (спец. корр. ТАСС). Наша артиллерия подбила два немецких противотанковых орудия и истребила их прислугу. Когда бойцы подошли к орудиям, их глазам представилась такая картина: около пушки лежали трупы фашистских солдат. У троих левая рука была прикована цепью к лафету, у четвертого была прикована левая нога.

При трупах не оказалось документов, но захваченные на этом участке пленные показали, что здесь действовал 156 артиллерийский полк 56 немецкой дивизии, которой командует генерал фон-Офен.

Сегодня с переднего края доставлен один из этих браслетов, которыми фашисты приковывают солдат к орудиям и пулеметам. Браслет состоит из 8 никелированных звеньев. Цепочка напоминает собачий поводок с шаровидным замком, величиною в луковицу.

АРЕФЬЕВ.

НЕМЦЫ ПЕРЕБРАСЫВАЮТ ВОЙСКА ИЗ ФРАНЦИИ НА САМОЛЕТАХ

СЕВЕРО-ЗАПАДНЫЙ ФРОНТ, 16 июля (спец. корр. ТАСС). Захваченный в плен в районе озера Ильмень обер-ефрейтор 28 полка 8 мото-пехотной германской дивизии Вальтер Миллер сообщил о том, что в виду тяжелых потерь в войне против СССР гитлеровцы неожиданно перебрасывают войска на советско-германский фронт из оккупированной зоны Франции.

Дивизия, в которой служил Миллер с мая 1941 года до последнего времени находилась в Париже, где несла патрульную и караульную службу. Затем вся она была перевезена на самолетах в район озера Ильмень.

Французы нас открыто ненавидят,— говорит Миллер. В Париже ни один германский солдат не может быть спокойным за свою жизнь. Недавно я и группа солдат мылись в бане на одной из улиц северо-западной части Парижа. Внезапно через окно кто-то бросил две гранаты. Два солдата были убиты, несколько ранено. Населению этого квартала было запрещено в течение двух недель выходить на улицу позже 6 часов вечера. Из каждого дома взяты заложники, которых впоследствии казнили.

И. ДЕНИСОВ.

ВСЕСОЮЗНОЕ СОЦИАЛИСТИЧЕСКОЕ СОРЕВНОВАНИЕ

Ни одной минуты простоя оборудования!

★

МЕХАНИЗМАМ—ПОЛНУЮ НАГРУЗКУ!

План индустриального строительства в нашей области в 1942 году очень велик. Выполнить его надо в сжатые сроки и с большой экономией рабочей силы. Для этого имеется все необходимое. В частности, ни одно строительство не может пожаловаться на недостаток механизмов. Их на площадках предостаточно. Требуется лишь, чтобы они были хорошо использованы, чтобы машина везде, где возможно, заменяла или облегчала человеческий труд.

С некоторых строек получены тревожные сигналы: машины простаивают, мощности слабо загружены. В каждом таком случае можно без труда проследить легкомысленное или неловкое отношение части строителей к механизации, отсутствие плановой кропотливой работы по внедрению на площадке различных машин, механизмов и приспособлений.

Строительная организация, которой руководит тов. Гитлин, располагает большим парком экскаваторов. Сильные, хорошие машины могут проделать большую работу, но, как правило, половина экскаваторов простаивает. Причина одна — невнимательное, некультурное отношение к механизмам.

Механизмы требуют заботливого обслуживания по хорошо продуманному плану, требуют тщательного технического надзора. Но некоторые строители рассуждают так: «Была бы машина, а уж она как-нибудь сработает!». На строительстве, которым руководит тов. Соболев, в карьере бездействует экскаватор. Оказывается, технический надзор за ремонтом был настолько слаб, что ремонтники плохо установили тормозную ленту.

На этой же стройке по полсмены простаивают компрессоры. Люди из аппарата строительства жалуются, что для компрессоров нет масла и укрываются за этой причиной. Но кто же виноват в плохом снабжении маслом, как не они сами? Запланировать работу компрессоров сумели, а вот предусмотреть их плановое обслуживание не додумались. И в результате машины стоят.

Все без исключения механизмы должны быть в ходу, каждый неиспользованный механизм — это серьезный обвинитель руководителей в бесхозяйственности. Строительство, где начальником тов. Устинов, гордится тем, что экскаватор приспособлен для рытья котлованов под колонны. Действительно, это сделано хорошо. Но как назвать то, что на карьере этого строительства песок добывают лопаткой, хотя стройка имеет транспортеры и уже давно могла бы механизировать карьер.

Неиспользование механизмов должно рассматриваться как нарушение интересов государства, ведущее к расточительству рабочей силы. Факты из этой области многочисленны. Некоторые из них прямо уличают руководителей строительств в антимеханизаторских настроениях, в техническом рутинерстве. Есть у нас хозяйственная организация, которой руководит тов. Бесов. Здесь додумались до того, что почвенную воду стали откачивать с помощью... бальи, хотя можно было установить донку. Антимеханизаторы боятся машины, вернее сказать, боятся беспокойств, связанных с применением машин, и все надежды возлагают на мускульную силу рабочих.

С антимеханизаторством надо покончить. Машина должна найти на каждой стройке самое широкое применение. Кто хочет получить лучшие результаты во Всесоюзном соревновании, тот должен позаботиться о том, чтобы каждая машина была полностью загружена.

И. ГЛУЩЕНКО.

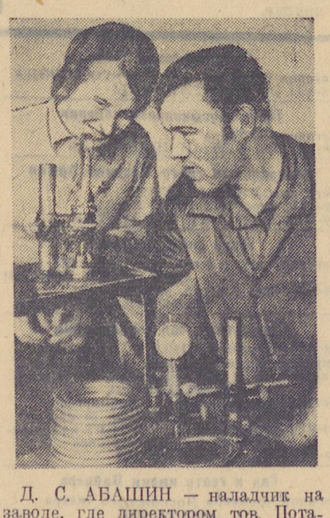

Д. С. АБАШИН — наладчик на заводе, где директором тов. Потапов, выполняет норму в среднем на 450 проц. Подписывая полугодовой рапорт товарищу Сталину, Абашин обязался в течение июля подготовить для работы на станках четырех молодых рабочих и закрепить свои производственные успехи. Свое слово он держит. Четыре ученика уже стали к станкам, а норму он выполняет ежедневно не ниже чем на 450 процентов. На снимке: тов. АБАШИН и контролер З. С. ЛАКЕЕНКО, награжденная за работу значком отличника социалистического соревнования.

Фото А. Козлова.

★

ТЫСЯЧИ ПОТЕРЯННЫХ ЧАСОВ

Рабочий, обслуживающий фрезерный станок № 1231, приступил к изготовлению ответственной детали. Он торопился. Надо было быстрее сдать ее и отправить на проверку в заводскую лабораторию, чтобы к концу дня успеть сделать еще несколько штук.

Рабочий досрочно сдал деталь бригадиру. Дело было за лабораторией, но там не спешили. Прошло четыре часа, проверку детали все еще не начинали. Стоял станок. Стоял рабочий. Выполнение заказа проваливалось.

Двадцать два часа проверяла лаборатория деталь, хотя это можно было сделать в восемь раз быстрее. Двадцать два часа простоял станок. Но простои станков — не редкость на заводе, где директором тов. Голубин. Они исчисляются ежемесячно тысячами часов. Такова одна из важнейших причин того, что завод систематически не выполняет государственный план.

Четвертую часть всего рабочего времени бездействуют станки в цехе, где начальником тов. Чернов. Несвоевременно поступает инструмент, часто случаются поломки, тормозит работу станочного парка и лаборатория. Горизонтально-фрезерный станок № 10 на-днях двадцать три часа ждал инструмент. Полсмены стоял станок № 7.

Трудно назвать такой день, когда станочники полностью бы имели инструмент. Если достаточно фрез и сверл, то нехватает резцов и метчиков. Если есть то и другое—остановка из-за мерительного инструмента.

Инструментальный цех, где начальником тов. Корчагин, по своей мощности не в состоянии удовлетворить возрастающую потребность цехов в инструменте. Уже давно нужно было расширить его, найти другие источники получения инструмента, но на заводе этого не сделали.

Велики простои станков из-за поломок, аварий. В цехе работает много новичков и понятно, что необходим строгий технический надзор за эксплоатацией исключительно сложного и точного оборудования. А с надзором обстоит плохо. Например, 15 июля для смазки одного из фрезерных станков употребили неподходящее масло, станок вышел из строя на несколько десятков часов.

Много времени станки простаивают в непредусмотренных, сверхплановых ремонтах. Таким образом, например, 9 июля было потеряно 22 часа. 13 июля—77 часов.

К простоям на заводе привыкли. Дирекция, партийное бюро (секретарь тов. Кутепов) до сих пор обходят этот вопрос. В результате предприятие отстает, недодает фронту исключительно важную продукцию.

Ан. ШАТНЫЙ.

В основе успеха—работа по графику

АЛАПАЕВСК, 16 июля (по телефону от соб. корр.). ВЦСПС и Наркомчермет отметили хорошую работу в июне стана № 8 Алапаевского металлургического завода. В ответ прокатчики решили работать еще лучше. Смена мастера тов. Евтюхова, подписывая рапорт товарищу Сталину, обязалась перевыполнять нормы на 9.5 проц. и держит свое слово. Высокая производительность —от 114 до 142 проц. — позволила смене покрыть задолженность по прокату, образовавшуюся в начале месяца не по вине смены. В основе успеха лежит работа по графику. Вальцовщики стремятся прокатать больше полос не только за всю смену, но в течение каждого часа работы.

Рекорд молодых прокатчиков

СЕРОВ, 16 июля (по телефону). Комсомольско-молодежная фронтовая бригада в сортопрокатном цехе завода имени А. Серова, составленная из учащихся ремесленного училища № 5, которой руководит мастер тов. Бондин, участвует в областном соревновании фронтовых бригад за переходящее красное знамя обкома ВЛКСМ.

Вчера молодые сортопрокатчики установили новый рекорд производительности труда, выполнив сменное задание на 185 процентов.

Л. СИДОРОВ.

Зам. директора по политчасти ремесленного училища № 5.

Контролеры стали за станок

По инициативе контрольного мастера тов. Бурылова и начальника отдела технического контроля тов. Соболева контролеры завода, где директором тов. Фраткин, решили в июне за счет дополнительной нагрузки работников отдела высвободить 5 квалифицированных работников для обслуживания станков и верстаков. Обязательство выполнено—к станкам пошли 6 контролеров. Контролеры отдела отработали 5175 часов, смонтировали 38 приспособлений и укомплектовали 10 учебных агрегатов.

Контролеры работали по-стахановски. Отличные результаты у бригады тов. Бурылова. Она вырабатывала от 520 до 770 проц. нормы. Мастер тов. Миринцев и контролер тов. Рудаков в отдельные дни выполняли от 100 до 1360 проц. Контролер тов. Коротченко, совмещая основную работу с работой слесаря-сборщика, выполнил в июне две с половиной нормы.

Работники отдела технического контроля оказывают социалистическую помощь заводу, не ухудшая качества приемки. Наоборот, она улучшается. В группе тов. Колеватова случаи пропуска брака уменьшились на 25 проц. Применяя профилактику брака, группа тов. Шелкова ликвидировала массовый брак по двум деталям.

А. РОМАНОВ.

Б. СВЕРДЛОВ.

ВСЕСОЮЗНОЕ СОЦИАЛИСТИЧЕСКОЕ СОРЕВНОВАНИЕ КОЛХОЗОВ И СОВХОЗОВ

В ВЦСПС и Наркомсовхозов

Всесоюзный Центральный Совет Профессиональных Союзов и Народный Комиссариат зерновых и животноводческих совхозов СССР, рассмотрев итоги Всесоюзного социалистического соревнования совхозов по животноводству на 1 июля 1942 года, признает:

Кандидатами на получение **переходящего красного знамени Государственного Комитета Обороны и первой премии** следующие совхозы:

Племенной овцесовхоз «Марьяновский», Омской области (директор совхоза т. Мельников, начальник политотдела т. Кандюрин), выполнивший полугодовой план по выходному поголовью овец на 101,4 проц., план молокосдачи на 123,5 проц., мясосдачи на 120,0 проц. и годовой план по настригу шерсти на 108,2 проц.

Молочно-мясной совхоз «Тартасский», Новосибирской области (директор совхоза тов. Одинцов, начальник политотдела тов. Лабутова), выполнивший полугодовой план по выходному поголовью крупного рогатого скота на 106 проц., план молокосдачи на 116,2 проц., мясосдачи на 104,1 проц.

Племенной свиносовхоз «Камышловский», Омской области (директор совхоза тов. Ткаченко, начальник политотдела тов. Селихова), выполнивший полугодовой план по выходному поголовью свиней на 124,0 проц., план молокосдачи на 129,1 проц., мясосдачи на 112,7 проц.

Племенной совхоз крупного рогатого скота «Омский», Омской области (директор совхоза тов. Хорошун, начальник политотдела тов. Варламов), выполнивший полугодовой план по выходному поголовью крупного рогатого скота на 105,9 проц., план молокосдачи на 110,6 проц., мясосдачи на 101,4 проц.

Конезавод № 40, Омской области (директор завода т. Оглотков, начальник политотдела тов. Маличенко), выполнивший полугодовой план по выходному поголовью племенных лошадей на 100,6 проц., крупного рогатого скота на 102 проц., план молокосдачи на 100,9 проц., мясосдачи на 100 проц.

Семеноводческий совхоз «Лесной», Омской области (директор совхоза тов. Ким, начальник политотдела тов. Трембицкий), выполнивший полугодовой план по выходному поголовью крупного рогатого скота на 111 проц., план молокосдачи на 119 проц., мясосдачи на 128 проц.

Кандидатами на получение **переходящего красного знамени ВЦСПС и Народного Комиссариата Зерновых и Животноводческих совхозов Союза ССР и второй премии** следующие совхозы:

Племенной овцесовхоз «Рубцовский», Алтайского края (директор тов. Лещагров, начальник политотдела тов. Киселев).

Свиноводческий совхоз «Верхне-Обский», Алтайского края (директор тов. Купящин, начальник политотдела тов. Спиркин).

Племенной свиноводческий совхоз «Юргинский», Новосибирской области (директор тов. Епанешников, начальник политотдела тов. Баянов).

Зерносовхоз «Буздякский», Башкирской АССР (директор совхоза тов. Ясовчук, начальник политотдела тов. Бухарбаев).

Зерносовхоз «Москаленский», Омской области (директор совхоза тов. Пономаренко, начальник политотдела тов. Сукач).

Кандидатами на получение **переходящего красного знамени ВЦСПС и Народного Комиссариата Зерновых и Животноводческих совхозов Союза ССР и третьей премии** следующие совхозы:

Племенной совхоз крупного рогатого скота «Караваево», Ярославской области (директор совхоза тов. Шаумян, начальник политотдела тов. Озолинг).

Овцесовхоз «Минусинский», Красноярского края (директор тов. Маслов, начальник политотдела тов. Кочаловский).

Свиносовхоз «Канаш», Куйбышевской области (директор тов. Нечаев, начальник политотдела тов. Абакумов).

Овцесовхоз «Джуан-Тюбе», Киргизской ССР (директор совхоза тов. Манзя, начальник политотдела тов. Неводничий).

Племенной свиносовхоз «Никоновское», Московской области (директор совхоза тов. Рассказов, начальник политотдела тов. Прохоров).

Племенной свиносовхоз «Ачкасово», Московской области (директор совхоза тов. Голубев, начальник политотдела тов. Новикова).

Племенной совхоз крупного рогатого скота «Приюцкий», Ростовской области (директор совхоза тов. Чернов, начальник политотдела тов. Ткачук).

Свиносовхоз «Первомайский», Орджоникидзевского края (директор совхоза Потарин, начальник политотдела тов. Заев).

Племенной овцесовхоз имени XVI партс'езда, Ярославской области (директор совхоза тов. Брок, начальник политотдела тов. Смирнов).

Зерносовхоз «Черепановский», Новосибирской области (директор совхоза тов. Лях, начальник политотдела тов. Арбузников).

Семеноводческий совхоз «Труд», Краснодарского края (директор совхоза тов. Небыков, начальник политотдела тов. Куколев).

В Народном Комиссариате Земледелия СССР и Политуправлении Наркомзема СССР

Наркомзем СССР и Политуправление НКЗ СССР, рассмотрев предварительные итоги социалистического соревнования за высокий урожай по областям, краям и республикам, признали, в соответствии с условиями соревнования, **кандидатами на получение переходящего красного знамени Государственного Комитета Обороны** следующие области, края и республики, перевыполнившие государственный план весеннего сева.

Приморский край,	выполнивший	план	весеннего	сева	на 119 %
Узбекская ССР,	выполнившая	»	»	»	» 108 %
Иркутская область	»	»	»	»	» 106 %
Казахская ССР	»	»	»	»	» 104 %
Горьковская область	»	»	»	»	» 101 %
Чкаловская область	»	»	»	»	» 101 %
Куйбышевская область	»	»	»	»	» 101 %
Алтайский край,	выполнивший	»	»	»	» 100,4%

Эти области, края и республики значительно расширили площади посевов в сравнении с прошлым годом и имеют хорошие результаты по выполнению государственного плана развития животноводства в колхозах.

* * *

Наркомзем СССР и Политуправление НКЗ СССР, рассмотрев предварительные итоги Всесоюзного социалистического соревнования за дальнейший под'ем колхозного животноводства, признали, в соответствии с условиями соревнования, **кандидатами на получение переходящего красного знамени Государственного Комитета Обороны** следующие области, края и республики, давшие лучшие результаты поголовья скота:

	Поголовье скота в проц. к 1 января 1942 г.		
	Крупного рогатого скота	Овец и коз	Свиней
Ивановская область	149	172	121
Алтайский край	118	143	125
Горьковская область	116	135	108
Свердловская область	110	135	—
Казахская ССР	109	132	116
Таджикская ССР	107	119	—
Северо-Осетинская АССР	101	134	132
Кабардино-Балкарская АССР	101	123	113

Эти области, края и республики успешно завершили весенний сев, перевыполнив государственный план сева яровых культур.

* * *

Наркомзем СССР и Политуправление НКЗ СССР отметили также хорошую работу по проведению весеннего сева в следующих областях, краях и республиках, перевыполнивших план сева яровых культур: Калмыцкая АССР, Калининская область, Киргизская ССР, Ленинградская область, Коми АССР, Дагестанская АССР, Бурят-Монгольская АССР, Чечено-Ингушская АССР, Молотовская область, Хабаровский край и Красноярский край,—хотя по другим показателям они еще не могут быть включены в число кандидатов на получение переходящего красного знамени Государственного Комитета Обороны.

В ВЦСПС, Наркомземе СССР и Политуправлении НКЗ СССР

ВЦСПС, Наркомзем СССР и Политуправление НКЗ СССР, рассмотрев предварительные итоги Всесоюзного социалистического соревнования МТС, МТМ и моторемонтных заводов (по результатам весеннего сева), признали, в соответствии с условиями соревнования, **кандидатами на получение переходящего красного знамени Государственного Комитета Обороны** следующие области, края и республики, которые перевыполнили план весеннего сева и дали наилучшие результаты выполнения государственного плана тракторных работ машинно-тракторными станциями: Туркменская ССР, Московская область, Таджикская ССР, Грузинская ССР, Краснодарский край, Орджоникидзевский край, Кабардино-Балкарская АССР, Чувашская АССР.

Быстро и хорошо отремонтировать комбайны и все уборочные машины!

★

ГОТОВЯТСЯ ПО-БОЕВОМУ УБРАТЬ УРОЖАЙ

АЛАПАЕВСК, 16 июля (по телефону от соб. корр.). Колхозники и колхозницы с глубоким удовлетворением встретили постановление Совнаркома СССР и ЦК ВКП(б) об уборке урожая и заготовках сельскохозяйственных продуктов в 1942 году. Они видят в нем боевую программу действий.

— Постановление вооружает нас на сбор урожая до единого зернышка, чтобы дать еще больше хлеба и овощей Красной Армии, — заявляет председатель колхоза «Красные орлы» тов. Ермаков.

В этом колхозе хорошо готовятся к уборке. Здесь привели в порядок воздушно-солнечную сушилку, побелили новый амбар, заготовили 250 мешков и 10 бестарок. Идет ремонт последних уборочных машин, в колхоз прибыл комбайн.

— Во многих колхозах агитаторы провели беседы и читки в поле, раз'ясняя колхозникам постановление партии и правительства об уборке урожая и заготовках сельскохозяйственных продуктов, — заявил начальник политотдела Алапаевской МТС тов. Панковский. — МТС закончила ремонт комбайнов, а завтра выходят из ремонта молотилки. К концу подходит ремонт конных уборочных машин и в колхозах.

18 июля состоится совет МТС по вопросу о составлении рабочих планов. 19 и 20 июля директор и начальник политотдела МТС проведут личную приемку комбайнов и тракторов. Затем в течение пятидневки в колхозах Алапаевской МТС будет произведена взаимопроверка готовности к уборке нового урожая и к сдаче зерна, картофеля и овощей государству.

Соревнование комбайнерок

ПЫШМА, 16 июля (по телефону). Хорошо готовится к уборке урожая Четкаринская МТС. Здесь закончен ремонт комбайнов, заканчивается ремонт сложных молотилок. Многие рабочие, соревнуясь на ремонтных работах, значительно перевыполняли нормы. Замечательно работали Валентина Борнякова и ее подруга Агния Косарева, комплектовавшие моторы комбайнов и выполнявшие нормы до 150 процентов. По-боевому работали на ремонте комбайнерки. Первенство в соревновании среди них завоевала комбайнерка Елизавета Косарева, которая отлично ремонтировала машины. Хорошо трудилась и комбайнерка Анна Копытова.

Выделилась отличной работой токарь Мария Белоногова, она добилась наивысшей производительности — 170 проц. Следом за ней идет в соревновании токарь Иван Буньков, выполняющий нормы до 150 проц. Хорошо работают кузнецы тт. Черемных и Колобов. Они под руководством старшего механика МТС тов. Карьякина успешно преодолели все трудности в изготовлении дефицитных деталей, реставрируя старые детали комбайнов.

Коллектив МТС, выполняя постановление СНК СССР и ЦК ВКП(б) об уборке урожая и заготовке сельхозпродуктов в 1942 году, отдает все силы тому, чтобы в боевой готовности встретить начало уборки хлебов. Работники МТС обязуются всемерно помочь колхозным кузнецам в ремонте уборочного инвентаря сельхозартелей.

Помощь города деревне

Сталинский район

На прошедшем пленуме Свердловского горкома партии были подвергнуты резкой критике предприятия, не выполнившие заказы на изготовление запасных частей для МТС области. После пленума горкома бюро Сталинского райкома ВКП(б) обсудило, как идет выпуск запасных частей на заводах.

Завод, шефствующий над Смолинской МТС, послал туда ремонтную бригаду слесарей и токарей.

Вчера начал работать семинар агитаторов. Первую лекцию прочел секретарь райкома партии тов. Шаламов. 210 агитаторов-коммунистов и комсомольцев после трехдневных занятий выедут в колхозы Артинского и Манчажского районов.

Кагановичский район

По решению пленума Свердловского горкома партии к Кагановичскому району прикреплены два сельскохозяйственных района области: Буткинский и Зайковский. Чтобы лучше знать состояние дел в районах, райком партии решил отправить туда на три дня группу ответственных работников. Одна группа, возглавляемая секретарем райкома партии тов. Тюфяевым, выехала в Буткинский район, другая во главе с секретарем парторганизации станции Свердловск-пассажирская тов. Измоденовым направилась в Зайковский район. Там на месте они определят, какую помощь нужно оказать, какое количество рабочей силы нужно послать на уборку урожая, какие запасные части требуются для МТС и в какие полеводческие бригады будут посланы агитаторы-коммунисты.

Сегодня в райкоме начнет работать семинар агитаторов, командируемых в деревню. Всего Кагановичский райком партии отправит в подшефные районы 200 агитаторов-коммунистов и комсомольцев.

Октябрьский район

На полях Тугулымского района и Свердловского овощеводческого совхоза ведут сейчас прополку около 800 человек, в том числе и учащиеся школ Октябрьского района. Сейчас в районе готовятся к отправке еще до 2 тысяч человек на уборку урожая.

На энском заводе формируются бригады слесарей и токарей, которые выедут в подшефные МТС для ремонта уборочных сельскохозяйственных машин.

В Октябрьском районе расположены большой овощеводческий совхоз и колхоз «Доброволец». Бюро райкома партии обсудило вопрос о прикреплении к ним для шефства предприятий района.

Райком партии заканчивает подбор агитаторов-коммунистов и комсомольцев для посылки в колхозы. Уже отобраны 110 человек.

ГАСТРОЛИ АРТИСТОВ МОСКОВСКОЙ ГОСУДАРСТВЕННОЙ ФИЛАРМОНИИ

17 июля начинаются гастроли коллектива артистов Московской Госфилармонии.

В состав коллектива, во главе которого стоит лауреат всесоюзного конкурса мастеров художественного слова Д. Н. Журавлев, входят представители всех видов театрального и концертного стиля: артистка А. М. Негина — драматические этюды, арт. А. Г. Пенкина—вокальные номера, С. Акивис — художественное чтение, А. Г. Ширвинд—скрипка, В. Владимирова—рояль и Н. Армашевская—балет.

В программе концертов—произведения на темы отечественной войны, отрывки из антифашистских пьес и образцы патриотической литературы русских и западно-европейских классиков.

В маршруте коллектива намечено кроме Свердловска обслуживание ряда районных центров: Н.-Тагил, Первоуральск, Красноуральск и другие.

Заявление Уэллеса о переговорах между США и Виши по поводу французских военных кораблей в Александрии

ВАШИНГТОН, 15 июля (ТАСС).

Заместитель государственного секретаря США Уэллес в беседе с представителями печати заявил, что правительство Виши отвергло два предложения Рузвельта о переброске французских военных кораблей, находящихся в Александрии, в порты западного полушария.

Рузвельт предлагал, чтобы эти корабли находились в американском порту до окончания войны или в порту какой-либо нейтральной американской страны, после чего они были бы возвращены французскому народу. Затем Рузвельт сделал новое предложение о том, чтобы французские корабли направились из Александрии через Суэцкий канал вокруг Африки к острову Мартиника, где они должны быть разоружены на время войны на тех же условиях, на каких разоружены французские корабли, уже находящиеся на этом острове. В обоих предложениях Рузвельт заверил Виши о согласии Англии на безопасный проход кораблей из Александрии. Уэллес подчеркнул, что Рузвельт сделал эти предложения в связи с тем, что, как он полагал, французские военные корабли стоят перед лицом неизбежной опасности нападения врага на Александрию. Уэллес заявил далее, что положение этих военных кораблей особенно ненадежно, так как оно не предусматривается условиями франко-германского перемирия. Они находились в Александрии на основе соглашения между Англией и Францией, которая тогда была английским союзником. Тем не менее, Виши отвергло эти предложения и настаивает на том, чтобы военным кораблям было разрешено направиться в ближайший французский порт. Уэллес указал, что это означает, что Виши не считает остров Мартиника ближайшим портом и, следовательно, не находящимся в достаточной степени под германским и итальянским влиянием.

Уэллес утвердительно ответил на вопрос, считает ли он, что англичане будут правы, если попросят французские корабли в случае отказа их направиться через Суэцкий канал. На вопрос, считает ли он дискуссию по этому вопросу законченной, Уэллес ответил, что надеется на то, что Виши в дальнейшем еще обдумает этот вопрос.

Правительство Виши разгоняет национальные демонстрации

НЬЮ-ЙОРК, 16 июля (ТАСС).

Как передает агентство Юнайтед Пресс из Виши, в неоккупированной зоне Франции в день падения Бастилии—14 июля—происходили демонстрации в Виши, Лионе, Ницце, Клермон Феране, Тулузе, Марселе, Гренобле, Лиможе. В некоторых местах пожарные из брандспойтов рассеивали демонстрантов, певших «Марсельезу». В Виши несколько сот демонстрантов молча прошли мимо памятника республики, возле резиденции Петэна.

Германские власти запретили патриотические демонстрации в оккупированной зоне Франции. Было запрещено даже вывешивание французского флага. Однако большое число французов посетило в Париже могилу неизвестного солдата.

Корреспондент отмечает, что власти Виши подвергают строгой цензуре все сообщения о проведении во Франции дня национального праздника.

Действия английской авиации

ЛОНДОН, 16 июля (ТАСС).

По сообщению агентства Рейтер, вчера вечером около 200 английских истребителей обстреляли из пушек и пулеметов ряд наземных об'ектов Северной Франции на фронте шириной в 200 миль, в том числе артиллерийские позиции и германские войска в районе между Дьепом и Этаплем, а также атаковали районы Шербура и Булони.

Снимки, сделанные разведывательными самолетами над одним из крупнейших германских центров строительства подводных лодок — Вильгельмс Гафеном, свидетельствуют о значительных разрушениях, причиненных проведенной в ночь на 10 июля бомбардировкой. Цех броневых плит, занятый строительством подводных лодок, разрушен. 5 других строений сгорели. Сильно повреждено 6 или 7 крупных судов.

УСПЕШНЫЕ ОПЕРАЦИИ АНГЛИЙСКИХ КОРАБЛЕЙ В ЛА-МАНШЕ

ЛОНДОН, 16 июля (ТАСС).

По сообщению морского министерства, вчера утром легкие английские сторожевые корабли напали в Ла-Манше на караван неприятельских судов, состоявший из груженого танкера, охранявшегося двумя сильно вооруженными тральщиками и, по крайней мере, тремя торпедными катерами. Оба тральщика получили серьезные повреждения, а танкер был потоплен. Английские корабли вернулись на свои базы без потерь.

Массовый террор в Чехословакии

ЖЕНЕВА, 16 июля (ТАСС).

Гитлеровский террор в Чехословакии принял характер массового истребления чешского населения. За один месяц было расстреляно более 10 тысяч человек. Гестаповцы организуют облавы в Праге и других чешских городах. Они обыскивают подряд каждый дом и расстреливают на месте не только тех, у кого находят оружие, но также и лиц, у которых обнаруживают продовольствие суточной нормы потребления.

СТРОИТЕЛЬСТВО СУДОВ В США

ЛОНДОН, 16 июля (ТАСС).

Как передает агентство Рейтер, рекордная программа США по строительству судов выполняется согласно плана. В июне было спущено на воду 66 новых грузовых пароходов и танкеров водоизмещением 731.900 тонн.

Только построенные в начале прошлого года и заканчивающиеся строительством в этом году судоверфи смогут обеспечить в 1943 году строительство судов водоизмещением, по меньшей мере, в 25 миллионов тонн.

ВОЕННЫЕ ОПЕРАЦИИ В ЕГИПТЕ

ЛОНДОН, 16 июля (ТАСС).

Как официально сообщается, продолжавшиеся вчера утром в центральном секторе имперские войска захватили пленных. Предпринятая противником после полудня при поддержке танков контратака была отбита.

В течение всего дня неприятельские войска подвергались усиленному артиллерийскому обстрелу. Уничтожено некоторое количество танков противника.

Авиация подвергла ожесточенной бомбардировке район расположения войск Роммеля, гавани Тобрука и Бенгази.

Потери японского флота у острова Мидуэй

ЛОНДОН, 16 июля (ТАСС).

Морское министерство США опубликовало данные о результатах морского сражения, происшедшего в начале июня между японскими и американскими морскими и воздушными силами в районе острова Мидуэй. По этим данным, американцы потопили 4 японских авианосца и 2 тяжелых крейсера. Серьезные повреждения получили 3 линкора, 3 тяжелых и 1 легкий крейсер, 3 транспорта. В боях уничтожено 275 японских самолетов. Потери в личном составе—4.800 человек.

У американцев потоплен всего один эсминец и поврежден авианосец «Йорктаун». Американские потери в людях составляют 37 человек.

Ответственный редактор Л. С. ШАУМЯН.

Смерть фашистским извергам!

Обзор писем с фронта

Красноармеец Григорий Подоксенов вместе с товарищами ворвался в деревушку О. Деревушки, собственно, уже не было, лишь дымились остатки сожженных немцами домов. Не было и жителей: на широкой деревенской улице лежали трупы женщин, детей, стариков. Немногие из оставшихся в живых колхозники, израненные и измученные, рассказали Григорию Подоксенову и его товарищам о жуткой трагедии, разыгравшейся в деревне.

...Немцы издевались над жителями, грабили и бесчинствовали с каждым днем все лютее. А перед уходом сожгли всю деревню и перестреляли почти всех оставшихся в ней жителей. Среди ночи раздался истошный крик: «Пожар! Горим!». Когда люди выскочили из домов, их согнали в кучу. Немецкий офицер, зло усмехаясь, приказал солдатам поджечь дома. Колхозники кинулись было к своим избам, чтоб спасать остатки добра, но их снова согнали в кучу. Навзрыд плакали женщины и дети, угрюмо молчали старики, а гитлеровские мерзавцы хохотали и что-то кричали на своем поганом языке. Когда горящие, как огромные факелы, дома осветили улицу, офицер подал новую команду... Треск пулеметов и автоматов смешался с криками ужаса и боли, со стонами расстреливаемых людей... Уже никто не стоял на ногах, старики, дети и женщины плавали в лужах собственной крови, а немцы все стреляли и стреляли... А потом они штыками докалывали тех, кто еще дышал...

Григорий Подоксенов написал нам обо всем этом, чтоб знали земляки-уральцы о фашистских зверствах, чтоб сильней была их ненависть к лютому врагу. В письмах с фронта вновь и вновь встает перед нами жуткая картина кровавых, чудовищных злодеяний, зверств и насилий немецко-фашистских захватчиков.

— В одной из деревень, освобожденных от немецких оккупантов, я сам видел замученную немецкими псами четырехлетнюю девочку, — с болью и гневом пишет фронтовик М. Игошев.

О расстрелянном немцами 14-летнем мальчике Пете пишет наш земляк связист Николай Трубин, о грабежах и бесчинствах немецких захватчиков сообщает Агриппина Куталова, о зверских издевательствах над беззащитными жителями сел, захваченных гитлеровцами, рассказывает в своем письме лейтенант Аркалий Иванов...

Гитлер послал против нас не солдат, а орды диких зверей, вооруженных автоматами. Алчные, жадные, они хватают все, что увидят, уничтожают и портят все, что не могут утащить или сожрать. Политрук Георгий Березюк рассказывает словами колхозницы из освобожденной деревушки:

— Немцы забирают все. Они отобрали у меня даже кусок фланели, который я берегла на пеленки моему ребенку. Немец—жадюга: забирает самовар—берет и трубу к самовару. Если чего не может забрать—испортит. У моей соседки немец нагадил в бочку с капустой, которую он не успел вывезти при отступлении. Жадные, свирепые собаки, эти немцы!

Наш земляк боец Балбашев Александр Андреевич вместе со своими товарищами оказался в окружении. Боевые друзья влились в партизанский отряд, который под командой Бати успешно громит немецко-фашистских захватчиков. Партизаны имеют прочную связь с частями действующей Красной Армии, шлет письма на Урал и Александр Балбашев. В одном из них он описывает чудовищные зверства гитлеровских мерзавцев. Он рассказывает о грабежах и бесчинствах немцев, с гневом перечисляет их насилия и изуверства:

«Немцы заняли деревню С. Почью солдаты пошли по хатам искать молодых женщин и девушек. Они стаскивали их разлетыми с постели и вели в овины, где насиловали... Звери увели 14-летнюю девочку и на глазах матери надругались над нею... В деревне Л. немецкие офицеры и летчики изнасиловали трех девушек. Девушки упорно сопротивлялись. Тогда звери вырезали у девушек груди, а потом застрелили их... В деревне М. немцы замучили 14 человек, в том числе беременную женщину с трех- и пятилетним детьми. Двух девушек они раздели, облили бензином и живыми сожгли. 70-летнего старика бросили живым в горящую хату, другого старика бросили в озеро и, когда он стал подплывать к берегу, застрелили его. После этих зверств немцы начисто выжгли всю деревню, не оставив в ней ни одной постройки. Все это за то, что здесь останавливались партизаны».

—Я видел столько ужасов и жертв, каких представить никогда не мог, — пишет тов. Балбашев.—Все, что я читал и слышал о зверствах фашистов, блекнет перед ужасной действительностью.

Так пишет и красноармеец Николай Андреевич Власов, бывший рабочий инструментального цеха завода «Уралэлектроаппарат»:

— Это все правда, что сообщали нам газеты о фашистских зверствах. Я иной раз сомневался, уж очень чудовищные издевательства над людьми описывались. А теперь вот своими глазами увидел, как гитлеровские палачи советских людей истязают и мучают... Кипит кровь в жилах, так хочется проклятым псам отомстить за все!..

Да, бойцы наши стали злее и беспощаднее. Сильней горит в сердцах их священная ненависть к лютому врагу. «Они поняли, что нельзя победить врага, не научившись ненавидеть его всеми силами души» (Сталин).

— Я получил известие из дома, что моего брата-фронтовика Наума кровавые изверги жизни лишили. Когда я узнал о гибели моего брата, то во мне еще сильнее разгорелась злоба, ненависть к врагу,—пишет красноармеец Гавриил Егорович Орлов, из села Новоипатово, Сысертского района. — Будет фашистским гадам расчет за кровь брата!..

Политрук пулеметного подразделения Федор Филаретович Казаринов, свердловчанин, в своем письме к землякам клянется жестоко отомстить немцам за страдания и пролитую кровь советских людей, за двух братьев, погибших в боях, за сестру его жены, замученную немцами.

— Пока течет в жилах моих кровь, пока бьется в моей груди сердце, я буду беспощадно мстить лютым мерзавцам! — пишет тов. Казаринов.—Мои друзья-пулеметчики также полны ненависти к врагу и клянутся жестоко мстить проклятым немцам.

Велика сила этой ненависти! Она делает наших воинов богатырями, удесятеряет силу их ударов по гитлеровцам. Беспощадно бьют немцев Григорий Подоксенов и Николай Власов, Михаил Игошев и Аркадий Иванов, Гавриил Егоров и боевые друзья Александра Балбашева—партизаны. Отважно сражаются наши бойцы! Вот один из многих тысяч бойцов-уральцев Иван Романович Изегов.

— Иван Изегов стал грозой фашистов, — сообщает о нем старший лейтенант Б. Монастырский. — Мастер сверхметкого огня, он за короткий срок уничтожил 150 фашистов, среди них несколько офицеров, снайперов, наблюдателей, «кукушек» и расчеты пяти вражеских пулеметов.

Слава о подвигах Изегова гремит по всему обширному участку фронта. Однажды до 40 фашистов пошли в атаку на Изегова и его товарищей. Изегов точными выстрелами из винтовки с близкой дистанции уничтожил офицера и 10 немецких солдат. Фашисты дрогнули. Тогда Изегов, схватив ручной пулемет, во главе пяти бойцов кинулся в контратаку на врага. Немногие гитлеровцы спасли свою шкуру в этой схватке.

Пусть сильней горит в сердцах уральцев священная ненависть к озверелым гитлеровцам! Пусть сильней будут наши удары по врагу!

— Бойцы-уральцы клянутся сполна расплатиться с немцами за все их злодеяния,—пишет младший лейтенант Михаил Белавкин. — И мы знаем, что вместе с нами мстят фашистским захватчикам рабочие, колхозники и интеллигенты Урала, могучей кузницы грозного оружия.

Наша ненависть к врагу—это меткая пуля снайпера Изегова, это тонны стали сверх плана, это высокий урожай на колхозных полях. В бою и труде бей врага всей силой своей ненависти к поработителям, сын сталинского Урала!

Драматический театр
Сегодня ПАРЕНЬ ИЗ НАШЕГО ГОРОДА
18-VII ОСАДА МЕЛЬНИЦЫ

Театр музыкальной комедии
Сегодня СИЛЬВА
18-VII ЗАКРЫТЫЙ СПЕКТАКЛЬ

Центральный театр Красной Армии
19-VII, утро ОЛЕКО ДУНДИЧ
19-VII, вечер ДЫМ ОТЕЧЕСТВА

Театр юных зрителей
Сегодня, нач. в 4 час. дня, абон. 27 ЕРМАКОВЫ ЛЕБЕДИ
18-VII, нач. в 4 час. дня, абон. 6, МАЛЬЧИК С ПАЛЬЧИК

Концертный зал Филармонии
18-VII СИМФОНИЧЕСКИЙ КОНЦЕРТ дирижер Марк Паверман, солистка Роза Тамаркина. В программе: ЧАЙКОВСКИЙ. РАХМАНИНОВ.
Вступительное слово Б. Штейнпресс. Начало в 9 час. 30 мин. вечера.
19-VII Литературный КОНЦЕРТ из произведений Вл. Маяковского.
20-VII Эстрадный КОНЦЕРТ

Сад и театр имени Вайнера
Сегодня премьера Московского театра ИСТРЕБОК
РОДНАЯ, ЛЮБИМАЯ. Все на посту. Английские невитчики. Два генерала. Три завоевателя. Кого мы били. Окна любимой и родной Москвы.
Начало в 9 и 11 часов вечера.

Центральный парк культуры и отдыха имени Вл. Маяковского
Сегодня и ежедневно обновленная цирковая программа. ФРАНЦУЗСКАЯ БОРЬБА, борются 3 пары. Начало в 21 час.

Сад имени Энгельса
18 и 19 июля ансамбль ЦЫГАН (состав 28 человек) под худож. руковод. Магарского и Дальского. В программе: таборные песни, романсы и пляска. Начало в 10 часов вечера.

ГОСЦИРК
Сегодня, 18, 19 и 20 июля последние дни гастролей лучшего советского аттракциона «КРУГ СМЕЛОСТИ» в исполнении арт.-орденоносцев ИРИНЫ и АЛЕКСАНДРА БУСЛАЕВЫХ при участии ВСЕЙ ТРУППЫ.

Сегодня в кинотеатрах:
Юг — детский Подруги, вечер Морской стрелк. ОКТЯБРЬ — Машенька. ТЕМП — Горячие денечки. СТАЛЬ—Машенька. СОВКИНО и ЛЕТНИЙ ТЕАТР в саду имени Вайнера: Боевой киносборник № 9 «Победа за нами» Союзкинохроника № 25.

Госипподром 19-VII БЕГА и скачки
Начало в 1 час дня.

ВНИМАНИЮ ВСЕХ ДЕРЖАТЕЛЕЙ БИЛЕТОВ ДЕНЕЖНО-ВЕЩЕВОЙ ЛОТЕРЕИ!
Сберегательные кассы Свердловской области выплатили уже около трех миллионов рублей по выигрышам, которые пали на билеты денежно-вещевой лотереи. Но это еще не все, выигрыши, павшие на лотерейные билеты. На-днях во все сберегательные кассы поступили изданные главным управлением госгрудсберкасс и госкредита об'единенные таблицы выигрышей по денежно-вещевой лотерее.
Все, у кого имеются билеты ДЕНЕЖНО-ВЕЩЕВОЙ ЛОТЕРЕИ, ПРОВЕРЯЙТЕ ИХ!
Комсоды, организуйте проверку билетов по об'единенным таблицам выигрышей.
Ни один выигрыш не должен остаться невостребованным.
Свердловское областное управление гост, удсберкасс и госкредита.

ВНИМАНИЮ молодежи, окончившей 7, 8, 9 и 10 классы средней школы
Уральский Индустриальный Институт имени С. М. Кирова и Уральский Политехникум НКЧМ СССР
продолжают ПРИЕМ СТУДЕНТОВ на все факультеты и отделения.
На I курс института принимаются окончившие полную среднюю школу.
На I курс Политехникума принимаются окончившие 7 и 8 классов, на II курс —9 и 10 классов.
Производится также прием студентов на все специальности всех курсов института. Иногородние обеспечиваются общежитием. Имеются студенческие столовые и закрытый магазин. Стипендия на общих основаниях.
Участники отечественной войны, удовлетворяющие правилам приема во втузы и техникумы, принимаются в УИИ и Политехникум внеочередно, без испытаний, с освобождением от платы за обучение, с зачислением на стипендию и с предоставлением общежития.
Подробные справки можно получить в приемной комиссии по адресу: город Свердловск, Втузгородок, главный учебный корпус УИИ. Телефоны: Д1-56-73 (институт) и Д1-78-49 (политехникум). ДИРЕКЦИЯ УИИ и УП НКЧМ.

Свердловский юридический институт ОБ'ЯВЛЯЕТ ПРИЕМ СТУДЕНТОВ на 1942—43 учебный год.
Институт готовит высококвалифицированных юристов для работы в качестве народных судей, членов областных и Верховных судов, прокуроров, следователей, адвокатов, арбитров, юрисконсультов и т. п.
Срок обучения 3 года.
Прием заявлений по 1 августа.
К заявлению прилагаются: аттестат среднего учебного заведения в подлиннике, автобиография, три фотокарточки и справка об отношении к воинской обязанности (для военнообязанных).
При институте имеется столовая. Иногородние обеспечиваются общежитием.
Адрес: г. Свердловск, ул. Малышева, 2-б, приемной комиссии, телеф. Д1-56-6

Сухоложская школа медицинских сестер об'являет набор учащихся на 1942—43 учебный год.
Срок обучения 1 год.
В школу принимаются без испытаний лица, окончившие 7 классов. Стипендия выдается на общих основаниях. К заявлению приложить справки о состоянии здоровья, об образовании, о рождении и две фотокарточки.
Общежитие при школе не имеется, школа оказывает содействие в подыскании квартир, стоимость которых оплачивается.
Заявления направлять по адресу: Сухой лог, Свердловской области, райисполком, школе медицинских сестер.

Адрес редакции: Свердловск, ул. Ленина, 47, 4-й этаж. Телефоны редакции: ответственный редактор Д1-19-07, заместитель ответственного редактора Д1-43-07, ответственный секретарь Д1-38-93, отдел партийной жизни и пропаганды Д1-28-35, Д1-34-05, промышленно-транспортный отдел Д1-82-86, Д1-39-10, сельскохозяйственный отдел Д1-25-42, Д1-97-47, отдел писем Д1-39-76, Д1-35-94, по вопросам искусства звонить Д1-36-10, по вопросам торговли и быта—Д1-39-80, по вопросам школы и информации—Д1-28-03. Военный отдел Д1-25-42. Зав. издательством Д1-91-26, отдел об'явлений Д1-89-05.

Газетно-журнальная типография издательства «Уральский рабочий» Свердловск, ул. Ленина, 47. Заказ № 4821. НС41304. Тираж 68000.