ПРОКУРОРУ
БИРЮКОВУ Ф.П.

XXIV ГОД ИЗДАНИЯ

Адрес редакции и издательства: Свердловск, ул. Ленина, 47, Дом печати.

Телефоны редакции:

Секретариат — Д1-21-42, Д1-28-03, отдел партийной жизни — Д1-32-32, Д1-34-05, отдел пропаганды Д1-33-72, экономический отдел — Д1-82-86, Д1-39-10; по вопросам внутренней информации звонить: Д1-39-80, искусства Д1-97-47, школы — Д1-17-62, здравоохранения — Д1-36-10; отдел писем — Д1-39-76, Д1-35-94; редакция фотохроники — Д1-33-05.

Пролетарии всех стран, соединяйтесь!

УРАЛЬСКИЙ РАБОЧИЙ

ОРГАН СВЕРДЛОВСКОГО ОБЛАСТНОГО И ГОРОДСКОГО КОМИТЕТОВ ВКП(б), СВЕРДЛОВСКОГО ОБЛАСТНОГО СОВЕТА ДЕПУТАТОВ ТРУДЯЩИХСЯ

№ 45 (7656) | 23 февраля 1941 года, воскресенье | Цена номера 10 коп.

УСЛОВИЯ ПОДПИСКИ:

На 12 месяцев — 30 руб., на 6 мес. — 15 руб., 3 мес. — 7 руб. 50 коп., 1 мес. — 2 руб. 50 коп.

Подписка принимается органами Союзпечати и отделениями связи. Издательством подписка не принимается.

Телефоны издательства:

зав. издательством и секретариат — Д1-91-26; отдел об'явлений — Д1-89-05.

О недоставке газеты звонить: Д1-45-53, Д1-97-46.

Прием об'явлений

в издательстве «Уральский рабочий» с 10 часов утра до 6 часов вечера.

ПРАЗДНИК ВООРУЖЕННЫХ СИЛ СОВЕТСКОГО НАРОДА

Сегодня советский народ торжественно и радостно отмечает славный юбилей—XXIII годовщину Красной Армии и Военно-Морского Флота. В этот день народ воздает честь и славу самоотверженным героям, в величайших битвах отстоявшим завоевания Великой Октябрьской социалистической революции, расширившим границы первого в мире социалистического государства рабочих и крестьян. В этот день советский народ чествует свою могучую защиту—Красную Армию и Военно-Морской Флот, бдительно охраняющих, посреди кровавого хаоса второй мировой империалистической войны, мирный труд 193 миллионов строителей коммунизма.

В ореоле славы, под знаком боевых трудов празднуют свою XXIII годовщину Красная Армия и Военно-Морской Флот. В итоге двадцать третьего года существования вооруженных сил Советского Союза вписаны замечательные дела. В истекшем году Красная Армия превратила в руины считавшуюся неприступной линию Маннергейма, за твердынями которой стояли соединенные силы империалистов всех стран, прочно обеспечила безопасность северо-западных рубежей Советского Союза и города Ленина.

Наличие могучей Красной Армии позволило Советскому правительству в 1940 году мирным путем разрешить вопрос о Бессарабии и Северной Буковине, воссоединив их с Советским Союзом. Сила Красной Армии обеспечила свободу волеизъявления народов прибалтийских стран, которые единодушно высказались за вступление Литвы, Латвии и Эстонии в состав Союза Советских Социалистических Республик. Эти факты снова и снова показали всему миру, что «наша армия есть армия освобождения трудящихся» (Сталин).

Двадцать третий год существования Красной Армии обогатил ее опытом современных боевых операций, по-новому поставил вопрос о системе обучения и воспитания войск. Истекший год стал исходным пунктом решительной перестройки характера и методов боевой подготовки. Под руководством наркома обороны Маршала и Героя Советского Союза товарища Тимошенко Красная Армия последовательно и упорно осуществляет принцип: «Учить войска только тому, что нужно на войне и только так, как делается на войне». В соответствии с непосредственным боевым опытом и уроками второй мировой империалистической войны Красная Армия всемерно приближает свою учебу к условиям реальной действительности. Во всех частях и подразделениях идет настойчивая, энергичная работа по воспитанию умелых, выносливых, бесстрашных бойцов, способных успешно решать самые сложные задачи в любой обстановке.

С этими усилиями армии, напряженно готовящейся к выполнению своих исторических задач на всех этапах существования советского государства, неразрывно связана творческая деятельность всего советского народа. «У нас... народ и армия неотделимы друг от друга» (Сталин). Неотделимы и в борьбе против врагов и в трудах по укреплению могущества родины.

Сейчас, в условиях второй мировой империалистической войны, чреватой всякими случайностями и неожиданностями, во сто крат повышаются обязанности каждого советского гражданина по укреплению оборонной мощи социалистического отечества.

Мы должны самоотверженно трудиться, крепить дисциплину труда, с тем, чтобы неустанно производить в большом количестве и лучшего качества все виды современного вооружения—самолеты, танки, пушки, мощные боевые корабли, а для этого надо давать стране больше металла, особенно высококачественного, высших марок, увеличивать добычу угля, руды, цветных металлов. Мы обязаны изо дня в день умножать сырьевые, продовольственные, металлические, топливные и производственные резервы.

Интересы обороны социалистического государства рабочих и крестьян, задачи строительства коммунизма диктуют необходимость дальнейшего непрерывного под'ема производительности труда, мобилизации всех внутренних ресурсов, повышения революционной бдительности, укрепления организованности и дисциплины, усовершенствования техники.

Решения XVIII Всесоюзной партийной конференции указывают конкретные средства осуществления этих задач. Решительный поворот внимания парторганизаций в сторону максимальной заботы о нуждах и интересах промышленности и транспорта должен привести и приведет к дальнейшему укреплению хозяйственной и оборонной мощи нашей родины. Государственный план на 1941 год, одобренный конференцией, призван закрепить независимость народного хозяйства СССР от капиталистического окружения и дать обороне страны все, в чем она нуждается. Историческая директива ЦК ВКП(б) и СНК СССР Госплану о составлении генерального хозяйственного плана СССР на 15 лет, рассчитанного на решение задачи—перегнать главные капиталистические страны в производстве на душу населения важнейших средств производства и предметов потребления,—открывает перед советскими народами лучезарную перспективу победоносного движения к коммунизму.

Эти решения партии, в которых воплощены сталинская мудрость и воля, забота вождя о благе народа, сплачивают советских людей вокруг большевистской партии и советской власти и вдохновляют их на новые подвиги в борьбе за укрепление хозяйственной и оборонной мощи родины. В то же время эти исторические решения напоминают советскому народу о ленинском завете: «...взявшись за наше мирное строительство, мы приложим все силы, чтобы его продолжать беспрерывно. В то же время, товарищи, будьте на-чеку, берегите обороноспособность нашей страны и нашей Красной Армии, как зеницу ока, и помните, что ослабление в отношении наших рабочих и крестьян и их завоеваний мы не в праве допускать ни на секунду...».

XXIII годовщину Красной Армии и Военно-Морского Флота советский народ проводит, как смотр своей мобилизационной готовности, смотр оборонной мощи великой социалистической державы. Он должен привести к новому под'ему борьбы за укрепление обороны страны, в частности, боевой учебы как в рядах Красной Армии, так и в широких массах гражданского населения, являющихся резервом вооруженных сил социализма. XXIII годовщина Красной Армии и Военно-Морского Флота должна стать для комсомола и наших массовых оборонных организаций—Осоавиахима, РОКК'а—этапом нового широкого развертывания работы по военной и физической подготовке населения и в особенности ближайшего пополнения Красной Армии. Опыт массовых лыжных кроссов, военизированных походов, тактических занятий, проведенных нынешней зимой, должен быть закреплен и обогащен в летних условиях, применительно к современным требованиям.

Необходимо наладить широкую пропаганду военных знаний, военной истории в частности. Надобно чаще и подробнее рассказывать трудящимся о том, как складывалась, боролась и побеждала Красная Армия, о боевой работе и учебе Красной Армии и Военно-Морского Флота в современных условиях, о роли большевистской партии Ленина—Сталина в строительстве вооруженных сил советского государства.

На примерах героической борьбы бойцов и полководцев Красной Армии надо воспитывать советских людей в духе готовности не щадить жизни за родину, в духе бесстрашия в бою, беспощадности к врагам.

Вооруженные решениями XVIII конференции большевистской партии, беззаветно сплоченные вокруг любимого Сталина, советский народ и Красная Армия выступают на сегодняшнем смотре вооруженных сил социализма как могучая армия, одухотворенная единым стремлением—итти под руководством великого Сталина к сияющим вершинам коммунизма.

ПРИКАЗ

Народного Комиссара Обороны Союза ССР

22 февраля 1941 года | № 96 | гор. Москва

Товарищи красноармейцы, командиры и политработники!

В день 23 годовщины Красной Армии 193-миллионный советский народ отмечает славный путь героических побед над врагами нашей социалистической родины, пройденный Красной Армией под руководством партии **Ленина—Сталина.**

Двадцать третью годовщину своего существования Красная Армия отмечает в исключительно сложной международной обстановке. В огне второй мировой империалистической войны, пылающей во всех концах мира, рушатся и уничтожаются не только границы государств, но и самые государства.

Советский Союз, опираясь на свою хозяйственную и оборонную мощь, на морально-политическое единство и сплоченность советского народа, строго проводит мудрую и последовательную внешнюю сталинскую политику — политику мира и нейтралитета. Эта мудрая сталинская внешняя политика обеспечила нам в истекшем году новые замечательные победы: умножились силы Советского Союза, укрепились его рубежи. Обеспечена безопасность северо-западных границ и города Ленинграда. Бессарабия, незаконно захваченная более 20-ти лет тому назад боярской Румынией, снова стала советской. Советской стала и Северная Буковина. СССР прочно утвердился на берегах Балтийского моря—Литва, Латвия и Эстония вошли в семью советских народов.

За двадцать три года своего существования Красная Армия, оснащенная новейшей военной техникой, располагающая отличными кадрами, благодаря заботам товарища **Сталина**, партии, правительства и всего советского народа, выросла в могучую и грозную силу.

Наша задача—не останавливаться на достигнутом, не упиваться успехами, не зазнаваться. Современная война требует, чтобы бойцы и начальники всех степеней умели переносить большое физическое и моральное напряжение на поле боя, чтобы они были воспитаны в духе взаимной выручки и готовности к самопожертвованию. Высокая дисциплинированность, инициативность, смелость, упорство и настойчивость должны быть неот'емлемыми качествами каждого бойца и командира Красной Армии. Учить войска в мирной обстановке только тому, что нужно на войне и только так, как делается на войне—первейшая обязанность всех командиров и политработников.

В напряженной международной обстановке, чреватой всякими неожиданностями, каждый красноармеец, командир и политработник должен быть бдительным, упорно овладевать своей военной специальностью и всегда помнить указание товарища Сталина о том, что «нужно весь наш народ держать в состоянии мобилизационной готовности перед лицом опасности военного нападения, чтобы никакая «случайность» и никакие фокусы наших внешних врагов не могли застигнуть нас врасплох...».

Красная Армия была, есть и будет могучим оплотом мирного труда народов Советского Союза. Она готова в любую минуту, по зову партии и правительства, нанести сокрушительный удар всем, кто посягнет на священные рубежи Советского Союза, и сумеет мужественно, умело, с достоинством и честью отстоять свободу и независимость нашей родины.

Боевые знамена Красной Армии овеяны славой ее героических побед на фронтах борьбы с врагами нашего социалистического государства.

Товарищи красноармейцы, командиры и политработники!

Совершенствуйте свою боевую и политическую выучку, крепите советскую воинскую дисциплину, будьте всегда готовы к защите нашей родины.

Поздравляю вас с праздником 23-й годовщины Красной Армии.

Да здравствует наша славная Красная Армия!

Да здравствует партия Ленина — Сталина—вождь и организатор побед Красной Армии!

Да здравствует наш родной, любимый и великий Сталин!

Народный Комиссар Обороны СССР Маршал Советского Союза С. ТИМОШЕНКО.

ПРИКАЗ

Народного Комиссара Военно-Морского Флота Союза ССР

23 февраля 1941 года | № 98 | гор. Москва

Товарищи краснофлотцы, командиры и политработники!

Сегодня вооруженные силы страны социализма, весь 193-миллионный советский народ празднуют XXIII годовщину Красной Армии и Военно-Морского Флота. К этому знаменательному дню наша родина приходит с новыми историческими победами, одержанными советским народом под руководством большевистской партии, под мудрым водительством великого Сталина.

23 года стоят Красная Армия и Военно-Морской Флот на страже границ страны Советов. Славные боевые традиции военных моряков живут в сознании всего личного состава флота, охраняющего морские границы могучей социалистической державы.

На-днях закончила свою работу XVIII Всесоюзная конференция ВКП(б), которая подвела итоги работы нашей промышленности и транспорта и наметила план дальнейшего под'ема и расцвета всего нашего народного хозяйства, дальнейшего укрепления мощи и обороноспособности социалистического государства.

В истекшем году наше народное хозяйство сделало новый огромный шаг вперед в области выполнения третьей сталинской пятилетки.

В результате успешного освоения новой техники и роста оборонной промышленности значительно повысилась техническая оснащенность Красной Армии и Военно-Морского Флота новейшими видами и типами современного вооружения. СССР стал еще более могучим государством.

XXIII годовщину Красной Армии и Военно-Морского Флота мы отмечаем в напряженной международной обстановке. Вторая империалистическая война принимает все более широкие размеры, охватывая новые государства и народы. Советский Союз, благодаря мудрой сталинской внешней политике, остается вне войны, продолжая свою великую созидательную работу. Неизмеримо вырос авторитет страны Советов в глазах трудящихся всего мира.

Истекший год ознаменован новыми славными победами советского оружия.

Для Военно-Морского Флота минувший год был годом его дальнейшего роста и укрепления. Непрерывно вступают в строй новые боевые корабли всех классов, оснащенные передовой современной техникой. Успешно осуществляется программа строительства большого морского и океанского флота СССР. Охрана морских рубежей страны социализма становится все более прочной и надежной.

Корабли и части добились новых успехов во всех областях боевой подготовки. Мероприятия Советского правительства по укреплению единоначалия и дисциплины в Военно-Морском Флоте еще более усилили боевую мощь кораблей и частей. Перестраивается боевая подготовка флота в свете опыта современных морских операций. Личный состав кораблей и частей упорно овладевает боевой техникой и военно-морской культурой. Но мы не можем удовлетворяться достигнутым.

Боевая мощь флота должна и в дальнейшем расти неуклонно изо дня в день. Современная международная обстановка требует от личного состава флота усиленной работы по повышению боевой готовности. Никакие случайности не должны застигнуть нас врасплох.

Вся боевая учеба флота должна быть еще более приближена к условиям боевой обстановки. Надо неизмеримо поднять морскую выучку и закалку всего личного состава, чтобы каждый был готов стойко и самоотверженно преодолевать любые трудности боевой жизни.

Реализуя решения XVIII партконференции, наша промышленность победоносно пойдет вперед. Это значит, что флот в ближайшее время будет получать еще более совершенное боевое оружие. Мы должны поставить дело так, чтобы отлично освоить это оружие, ибо в руках смелых, решительных и умелых бойцов и командиров боевая мощь техники многократно увеличивается.

Задача овладения техникой требует большой культуры и организованности в работе всех звеньев флота, требует больших знаний и умения от командиров всех степеней, прекрасной выучки краснофлотцев, которые должны так освоить вверенную им технику, чтобы, используя ее, довести свои действия до совершенства.

Необходимо и в дальнейшем крепить воинскую дисциплину на кораблях и в частях. Дисциплина — главная основа боевой мощи корабля, части. Высокая дисциплина и организованность—необходимое условие в решении задач боевой подготовки, овладении техникой.

Товарищи краснофлотцы, командиры и политработники!

Еще сильнее крепите боевую готовность Военно-Морского Флота. Неустанно повышайте воинскую дисциплину. Овладевайте техникой, совершенствуйте свою тактическую подготовку. Овладевайте могучим идейным оружием — великим учением Маркса — Энгельса — Ленина — Сталина.

Неуклонно повышайте большевистскую бдительность. Овладевайте военно-морской культурой, шире развертывайте социалистическое соревнование, множьте ряды отличников боевой подготовки.

Поздравляю вас, товарищи краснофлотцы, командиры и политработники, с XXIII годовщиной Красной Армии и Военно-Морского Флота.

Да здравствует Союз Советских Социалистических Республик!

Да здравствуют Красная Армия и Военно-Морской Флот!

Да здравствует великая и непобедимая партия Ленина—Сталина.

Да здравствует вождь народов товарищ Сталин!

Народный Комиссар Военно-Морского Флота СССР Адмирал Н. КУЗНЕЦОВ.

ДЕНЬ КРАСНОЙ АРМИИ И ВОЕННО-МОРСКОГО ФЛОТА

Торжественные собрания в Свердловске, Н.-Тагиле и Серове

Вчера в большом зале окружного Дома Красной Армии состоялось торжественное собрание представителей партийных, советских, комсомольских и профсоюзных организаций Свердловска совместно с бойцами, командирами и политработниками гарнизона, посвященное XXIII годовщине Красной Армии и Военно-Морского Флота СССР.

Собрание открыла секретарь Свердловского городского комитета ВКП(б) тов. Матвеева. В президиум собрания были избраны руководители областных и городских партийных, советских и комсомольских организаций, генералы, бойцы и стахановцы. Стоя, долго не смолкавшими рукоплесканиями присутствовавшие приветствовали избрание в почетный президиум Политбюро ЦК ВКП(б) во главе с великим Сталиным, а также наркома обороны Героя и Маршала Советского Союза товарища Тимошенко.

С докладом, посвященным XXIII годовщине Красной Армии и Военно-Морского Флота, выступил начальник Управления политической пропаганды Уральского военного округа дивизионный комиссар тов. Катков.

Тов. Катков передал присутствующим привет от имени военного совета, бойцов, командиров и политработников округа. В своем докладе он охарактеризовал героический двадцатитрехлетний путь Красной Армии и Военно-Морского Флота, организаторами и руководителями которых являются великие вожди пролетарской революции Ленин и Сталин. Тов. Катков отметил, что Красная Армия покрыла себя неувядаемой славой в боях на Хасане, Халхин-Голе, на фронте войны с белофиннами. Красная Армия победоносно вступила в Бессарабию, Северную Буковину и прибалтийские страны, которые благодаря мудрой внешней политике Советского правительства стали ныне советскими землями.

Докладчик указал далее, что, несмотря на усиливающийся пожар второй империалистической войны, Советский Союз мирно строит коммунизм, что могучая Красная Армия и Военно-Морской Флот СССР зорко стоят на страже границ своей социалистической родины, на страже мира. Трудящиеся Советского Союза, ведомые партией Ленина—Сталина, неустанно укрепляют могущество своей страны, создавая мощную промышленность и укрепляя непобедимую Красную Армию, которая, руководствуясь приказами наркома обороны тов. Тимошенко, воспитывает сейчас своих бойцов в условиях, приближенных к боевой обстановке. Исторические решения XVIII Всесоюзной партийной конференции мобилизуют советский народ на еще более самоотверженную борьбу за укрепление хозяйственной и оборонной мощи СССР, чтобы никакие случайности не застали нас врасплох. В заключение тов. Катков заявил, что в грядущих боях победы нашей Красной Армии и Военно-Морского Флота обеспечены, ибо ими руководит Сталин, имя которого является знаменем борьбы за великие идеалы трудящегося человечества.

Торжественное собрание под бурные и долго не смолкаемые аплодисменты приняло приветствия вождю народов товарищу Сталину, а также народному комиссару обороны товарищу Тимошенко.

После собрания состоялся большой концерт.

* * *

Н.-ТАГИЛ, 22 февраля (по телефону от соб. корр.). Сегодня состоялось торжественное заседание сессии исполкома Н.-Тагильского горсовета, посвященное XXIII годовщине героической Красной Армии и Военно-Морского Флота.

В президиуме заседания: Герой Советского Союза тов. Залесов, орденоносцы, участники гражданской войны, бойцы у озера Хасан и с белофиннами тт. Серебряков, Попович, Воробьев, Ласков и др.

С докладом о XXIII годовщине Красной Армии и Военно-Морского Флота выступил товарищ Шепталин.

На сессии с интересным литературно-художественным поздравительным монтажом в честь Красной Армии выступили пионеры средней школы № 6.

При бурной овации всего зала сессия приняла приветственную телеграмму вождю и учителю трудящихся всего мира товарищу Сталину, а также приветствия его верным соратникам тт. Молотову, Ворошилову и Тимошенко.

* * *

СЕРОВ, 22 февраля (по телефону от соб. корр.). Сегодня во Дворце культуры металлургов состоялась торжественная сессия Серовского городского совета, посвященная XXIII годовщине РККА и ВМФ.

Просторный, празднично убранный зал заполнили передовые люди предприятий города.

Доклад о XXIII годовщине сделал зав. военным отделом горкома партии т. Сухоруков. Райвоенком тов. Огородников вручил значки участникам боев у оз. Хасан тт. Кольстет, Валохину, Блохину.

В конце заседания под бурные аплодисменты принято приветствие товарищу Сталину.

М. ЮНКИН.

ВСЕСОЮЗНОЕ СОРЕВНОВАНИЕ РАБОТНИКОВ ЦВЕТНОЙ МЕТАЛЛУРГИИ

Итоги 20 дней февраля

Огромный трудовой под'ем, охвативший всю страну в дни работы XVIII Всесоюзной партийной конференции, нашел яркое отражение и на предприятиях цветной металлургии.

Темпы добычи медной руды все нарастают. План первых двух декад февраля перевыполнен. Отдельные предприятия (Пышминский рудник, шахты Северо-Первомайская, Красногвардейская, Левиха-2, и др.) досрочно закончили двухмесячную программу добычи медной руды. Медная промышленность перевыполнила во второй декаде февраля задание по выплавке черновой меди.

С превышением выполнили во второй декаде февраля план выпуска цинка и кадмия предприятия свинцово-цинковой промышленности. Оловодобывающая промышленность досрочно завершила двухмесячное задание по добыче концентрата.

(ТАСС).

НА ВСЕАРМЕЙСКИЕ ЛЫЖНЫЕ СОРЕВНОВАНИЯ

Двадцать пятого февраля в Москве начинаются всеармейские лыжные соревнования, посвященные XXIII годовщине Красной Армии. В числе других округов командное первенство будет оспаривать сборный коллектив Уральского военного округа. В команде УралВО 23 лучших лыжника, занявших первые места на окружной спартакиаде, в том числе тт. Арасланова, Агрова, Мельникова, Глинский, Чапурский, Мелкозеров, Шишкин и другие.

Позавчера команда выехала в Москву.

Это было год назад...

(Из боевых воспоминаний)

I.

Нет, совсем не такой в Финляндии лес, как на нашей Украине. Высокие сосны, в обхват, ночью стоят на снегу, как нарисованные. Ветви вверху, а книзу голо, словно стоишь не в роще, а в какой-то пещере с колоннами. Звезды мигают, холодные, спокойные. Снег падает тихо. Выстрелы орудий звучат издалека протяжно, как трубы.

Вызов командиров тяжелых батарей последовал в эту же ночь. Приказ есть приказ. Не хотелось уходить от бойцов. Сидели они в только что выкопанной землянке и пели украинские песни. Постоял я у входа, прислушался. В песнях гай пол горой, речка блестит, вишни цветут, месяц плывет над Днепром. Посмотрел вокруг—синие сосны, белый снег. Прошелся еще раз по батарее, проверил посты, оглядел гаубицы. И ушел с капитаном Реутовым в лес.

Начальника артиллерии дивизии я встретил в овраге, в 300—400 метрах от фронта. Слева, судя по карте, было озеро, в него впадала небольшая река. По рассказам товарищей я знал уже, что здесь, на линии Муолаа—Ильвес, кончилось белофинское предполье.

— Вот тут,—сказал начальник артиллерии,—где-то в углу, между озером и речкой стоит дот. Ну, а где точно—узнайте сами. Попытки пехоты продвинуться по реке к озеру успеха не имели. Чуть ли не десяток пулеметов на квадрате 300 на 400 метров. Дот нужно подавить во что бы то ни стало...

Ушел начальник артиллерии. Остались мы одни. Передал приказ — выслать разведчиков и вести телефонную линию. Сел на пень — было о чем подумать.

...Ночь близилась к концу. Пока не явились мои хлопцы, надо было узнать, где же этот проклятый дот, и решить, где быть наблюдательному пункту. Судя по сообщениям начальника артиллерии, амбразуры дота вели огонь во фланги наших наступающих частей и были видны только с фланга. Значит, надо ползти в лес, выйти к доту с направления обстрела.

— Товарищ боец,—сказал я радисту.—Прилут ребята, пускай посидят—я вернусь. Ну, а если через два часа не вернусь—вызовите с батареи политрука товарища Костюка.

На листке блокнота написал я Костюку распоряжение начальника артиллерии и пополз.

Шагов через двести канава, которой я полз, круто сворачивала в сторону. Влево, под деревьями был какой-то большой бугор с тремя соснами. Не дот ли? Подполз к бугру. Тишина. Подобрался метров на пятьдесят. Опять тихо. Подполз на сорок. Снег, как снег, сосны, как сосны. На одной из них кора сбоку содрана пулями. На снегу видно, что содранная кора отлетела в нашу сторону. Стало быть стреляли не отсюда. Я подполз вплотную к бугру, стал осматривать его и так и сяк, ощупывать ногами и руками. Нет, не дот. Вернулся опять в канаву. И метров через двести впереди на пригорке зачернела еще одна группа деревьев. Справа — замерзшая речка. Дальше за пригорком уходила белая гладь запорошенного озерного льда. Что здесь за пригорок у горла реки? Я заметил, что по бокам канавы исцарапанных пулями деревьев становится все больше и больше, а вскоре увидел серый металлический отсвет на пригорке и черную щель в снегу. Рассвело. Щель обозначилась резче.

Обратно я полз уже целиной. Пересек поляну, оглянулся, выбрал, где встать. Подходящее место нашел на лесной опушке. Отсюда до дота было метров 90—100. Так, сначала ползком, а потом уже во весь рост, когда очутился за деревьями, я вернулся к своим.

...Я знал, что мы находимся в эллипсе рассеивания снарядов своей же батареи. Абсолютно точной стрельбы из орудий да еще на расстоянии в семь километров, не бывает. Снаряды покрывают определенный участок, густо собираясь к его центру. Безопасная зона находится не ближе, чем в двухстах метрах от основной массы разрывов на поражение.

И все-таки перенести наблюдательный пункт было некуда. В 130—150 метрах от дота в окопах, укрытых за лесом, лежала пехота.

Командир роты, узнав о наших приготовлениях, прислал пулеметный расчет со станковым пулеметом. Охрана наблюдательного пункта была необходима. Лыжники-белофинны могли подойти к нам и с фланга и с тыла. Пулемет, ленты и одного пулеметчика я оставил, остальных отослал обратно. Своих тоже отослал—оставил одного разведчика и одного связиста. Вместе со мной на наблюдательном пункте осталось четверо.

Потом я пошел к командиру роты.

— Вот что, товарищ лейтенант,—сказал я ему.—Отползайте со своими бойцами еще метров на сто. Эллипс рассеивания — неприятная штука!

Уже через несколько минут по одному, по два пехотинцы стали отходить на свою вторую линию.

Можно было начинать пристрелку, но оставалась невыполненной еще одна задача. На пункте нас было четверо. Не очень крупное подразделение, но и его следовало рассредоточить. Если одного убьют, вести огонь должен другой. Стало быть, надо разместиться так, чтобы прямое попадание снаряда не могло вывести из строя сразу всех. Мы расположились на расстоянии 15 метров друг от друга.

Репер для переноса огня нужно было найти за целью и начинать стрельбу с перелетов. Всякий иной метод, например, попытка вести огонь сразу на поражение, был бы непростительно легкомыслен. Я подал первую команду, зная заранее, что снаряд разорвется в 500—600 метрах за целью. Так оно и случилось. От деления к делению я приближал разрывы к пригорку.

— Левее 0—02, — говорил я.— Прицел... Огонь!

— Выстрел!—отвечали мне с огневых позиций.

На сосновой ветке передо мной лежал секундомер. Около 20 секунд снаряд летел к цели. Было время нырнуть в окоп, вплотную прижаться к земле. И вот он проносился над нами с глухим ворчанием, сметая с деревьев снег, и разрывался. Осколки свистели вокруг, и сосновые ветви падали на снег.

Я подвел разрывы вплотную к доту. Наводка была исключительно точной. Ни один из снарядов не разорвался ближе, чем в сорока метрах от нас.

Заботясь о людях и о самом себе, я проявил оплошность. Удалил от себя телефониста и был вынужден громко подавать ему команду. Нас слышали в доте. По крайней мере, до нас доходили крики белофиннов. Через несколько минут вражеские орудия начали нас обстреливать. Это было неприятно.

Тогда мы начали временно «слепнуть». Стреляли 5—10 минут и вдруг переставали вести огонь. Белофинны думали, что разгромили нас, и также прекращали стрельбу. Тогда мы открывали огонь снова.

Через 15—20 выстрелов первый снаряд попал в дот, рикошетировал, разорвался в стороне, но все же свалил одну из рослых на доте сосен. Еще через несколько минут снаряд сорвал полушку дота. Справа пошла пехота, но залегла. Из дота открыли огонь. И вот наконец, снаряд разорвался прямо на куполе. Белофинны выбежали из дота...

II.

Началась артиллерийская подготовка. Через четыре часа она кончилась, пехота пошла. Но, не пройдя и километра, легла снова. Сзади первой линии дотов у белофиннов была вторая, еще более сильная, еще лучше замаскированная.

Мощные долговременные огневые точки здесь были созданы по лучшим английским и французским образцам. Огневая разведка их с дальнего расстояния не дала ощутительных результатов, да и не могла дать. Мы не знали, где они расположены.

— По каким из них вести огонь? Куда вывозить орудия? — спросил я старшего командира.

Он ответил, что предоставляет батарее самую широкую инициативу.

— Стрелять хочется всем,—сказал он,—но стрелять по доту прямой наводкой будет тот, кто обнаружит дот. Понятно, товарищ старший лейтенант?

Да, понятно. Я взял с собой младшего лейтенанта, приказал трактористам приготовить два лучших трактора, проверить орудия и опять ушел в разведку.

Слово «ушел» никак не определяет способа нашего передвижения. Мы даже не ползли, а извивались где-то между снегом и землей. Так мы пролезли надолбы, «подошли» к проволоке, оглядели по сторонам — никаких признаков дота.

И вдруг на наших глазах один из снежных сугробов, безобидных на вид, повернул свою верхушку, осыпая снег. Мы даже и не думали о том, что белофинны повертывают башню дота, может быть, разглядев наше приближение. Цель была найдена, вот в чем все дело!..

В трехстах метрах от дота одно из моих орудий встало на открытую позицию. Саперы, по горло в снегу, работали целый день и часть ночи, прокладывая дорогу тяжелым тракторам. К утру мы были готовы.

Командир части встретил меня недоверчиво. Несколько дней подряд вели артиллерийские полки огневую подготовку атаки. Но каждый раз, когда пехота поднималась для броска, ей приходилось залегать под жестоким огнем. Все было вокруг изрыто воронками от наших снарядов, а доты жили. На огневую позицию я пригласил с собой начальника штаба. Мы пришли. Наводка была уже закончена.

— Огонь!

Первый же снаряд попал в левый край снежного сугроба. Когда улеглись обратно на землю осколки камня и тучи песка, мы увидели, что сугроб почернел, под снегом появилась глянцевитая стальная стенка, рухнуло дерево, что росло на сугробе, и наружу вылез смотровой купол.

Белофинны даже не успели организовать огня по нашей открытой позиции. Второй снаряд пронесся мимо, в каких-нибудь двух метрах, но третий ударил в основание купола, и мы увидели, что его огромная стальная толща развалилась.

Я оглянулся на начальника штаба. Он стоял, подавшись вперед, напряженный, словно окаменевший.

— Добре?—спросил я.

— Здорово,—сказал он,—очень здорово. Хватит.

Но я уже имел опыт борьбы с этими коробками. Даже с виду уничтоженная дот, разделенная на отсеки, может еще жить и вести успешную стрельбу по наступающей пехоте. Дот нужно было занять.

Я продолжал вести огонь. Пехота залегла недалеко от дота, на расстоянии короткого, энергичного броска. Последний снаряд. Бросок. Дот занята. Казалось, что мы снесли дот с лица земли. Но когда наши славные пехотинцы проникли в глубокие отсеки, они нашли там еще живых белофиннов.

Капитан Д. ШЕВЕНОК.
Герой Советского Союза.

Маленькая пушка

Атака начиналась, но дот впереди еще жила. Огнем наших гаубиц были снесены лишь маскировочные «подушки». Из-под земли и камня дот вылезла наружу, и в бинокль были хорошо видны толстые, скрепленные болтами стальные листы напольной стены и черные щели амбразур. Разрушить дот артиллерия не успела. Обойти дот было нельзя. Пехоте надо было пройти через сектор ее обстрела.

На глазах у поднимавшихся в атаку бойцов в стену дота ударили два гаубичных снаряда. Это были последние, завершающие артиллерийскую подготовку атаки, снаряды 152-миллиметровых гаубиц. Один из них рикошетировал и разорвался в стороне, второй—смял один из болтов, но лишь поцарапал верхний лист стали. Броня дота была слишком крепка и для них.

Цепи нашей пехоты приблизились на 250—300 метров — дот «открыла огонь». Бойцы и командиры батальона еще несколько минут ползли вперед по глубокому снегу, но темп атаки ослабевал, атака, как говорят, «захлебывалась». Пройти снежное поле, дымившееся от пулеметной поземки, было выше человеческих сил. Батальон залег. И тогда все увидели, как, разрезая, разваливая в стороны снег, двинулась вперед маленькая, противотанковая сорокапятимиллиметровая пушка. По грудь в снегу расчет младшего командира Егорова тащил орудие на руках, укрываясь за щитом пушки от пулеметного обстрела белофиннов.

— Сумасшедшие, куда? — крикнул артиллеристам комиссар батальона. — Вернитесь!

Но они, очевидно, не слышали. Пушка, от которой виднелся над снегом только угол щита, продолжала двигаться дальше.

— Убьют, ни за что, — говорили бойцы. — Куда полезла, комариная смерть. Гаубицы не берут это чудище, а они лезут.

У Ивана Егоровича Егорова, командира противотанкового орудия, было много друзей в батальоне.

— Ваня! — кричали они ему, — Ванька, вернись!

Но их голоса заглушались треском выстрелов и частыми разрывами мин. Пушка ползла. В полутораста метрах от дота она остановилась и чуть приподнялась. Командиры схватились за бинокли. Было видно, как около орудия завозились люди, как припал к прицельной трубке Егоров, как дрогнуло орудие от первого своего выстрела. На стене дота появилось облачко разрыва, через минуту командир первой роты насчитал на доте уже 18 прямых попаданий. Что толку?! Дот вела огонь с прежней силой. На ее броне удары 45-миллиметровых снарядов оставляли лишь чуть заметные вмятины, похожие на пятна.

— Это тебе не танк, понимать надо, — сказал с сокрушением командир батальона тихо, так, словно Егоров лежал рядом с ним и должен был слышать каждое его слово.

Но в это время в одной из амбразур дота как-то необычно блеснуло пламя и глухой разрыв точно ушел в землю. На правом фланге батальона снег перестал шипеть, пулеметная поземка утихла.

— Товарищ комбат, — крикнул комиссар. — Понимаете ли вы... Егоров стреляет по амбразурам...

Маленькая пушка снова двинулась вперед. Теперь она ползла еще медленнее, оставляя на снегу пятна крови. Кто-то из орудийного расчета был ранен. Пушку тащили двое людей. Она подползала к доту все ближе. Остановилась снова...

— На сколько метров они подошли?—спросил кто-то командира батальона. — Они же совсем рядом. Метров восемьдесят.

— Характер огня белофиннов резко изменился. Вначале не обращавшие внимания на «комариную смерть», подползавшую к ним, они теперь сосредоточили весь свой огонь на позиции маленькой пушки. Сюда же перенесли огонь и финские минометы. Мины рвались совсем близко, покрывая снег вокруг пушки черными пятнами выброшенной из воронок земли. А пушка продолжала стрелять. Это было невероятной, ошеломляющей дерзостью, но это было так. Сквозь огонь и смерть, почти вплотную подойдя к доту, Егоров со своей «пушчонкой» дрался один на один с громадным сталебетонным чудовищем, против которого оказались бессильны тяжелые гаубицы.

Это было дерзостью, но не безумством. Егоров знал свою пушку. Начальная скорость ее снаряда так велика, что траектория его полета почти не отклоняется от прямой. Наводка орудия быстра, точна и проста. Опытный противотанковик может накоротке стрелять из такой пушки еще с большей точностью, чем из винтовки. Никто и никогда не говорил Егорову о том, что его пушка может бороться с дотами, но он все же решил попытаться. В стальных плитах были щели амбразур, а стало быть и уязвимые цели.

...Сбитый крупным осколком мины отлетел в сторону щит егоровского орудия, упал раненый товарищ. Пушка продолжала стрельбу, и один за другим замолкали пулеметы дота, и уже поднялась в рост и шла в атаку пехота Красной Армии.

Взрыв мины раздался совсем рядом. Пушку подбросило, трубы лафета смялись. Егорова откинуло в сторону. Но батальон уже проходил дот.

...Искалеченную пушку доставили в тыл соединения. Командующий долго и с любопытством рассматривал ее.

— Мал, да удал,—сказал он, поворачивая в руках маленький патрон пушки. — Вот еще одна норма опрокинута, товарищи командиры, еще один шаблон смят.

...На одной из текстильных фабрик сейчас работает мастером Герой Советского Союза Иван Егорович Егоров, еще раз утвердивший в бою правоту суворовского наказа:

— Кто знает дело, тот не знает страха.

Майор С. НИЛОВСКИЙ.
Герой Советского Союза.

Командиры осматривают разбитый артиллерией броне-колпак смотровой вышки дот (долговременная огневая точка).

МОГУЧАЯ АРМИЯ СТРАНЫ СОЦИАЛИЗМА

На десятки тысяч километров раскинулись границы Советского Союза. Эти священные границы первого в мире социалистического государства рабочих и крестьян охраняются Красной Армией и Военно-Морским Флотом.

Сегодня весь советский народ торжественно отмечает славный юбилей вооруженных сил СССР—XXIII годовщину Красной Армии и Военно-Морского Флота.

Героический путь прошла за эти годы наша родная Красная Армия — верный страж завоеваний Великой Октябрьской социалистической революции.

Ленин и Сталин были организаторами Красной Армии, ее блестящими стратегами. Непосредственным вдохновителем и организатором главнейших побед Красной Армии на фронтах гражданской войны был товарищ Сталин. Всюду, где стоял вопрос о жизни революции, где молодой Советской республике грозила смертельная опасность, туда Ленин, партия посылали Сталина. Под Царицыным и под Пермью, под Петроградом и против Деникина, на польском и на врангелевском фронтах — всюду железная воля и стратегический гений Сталина обеспечивали победу революции.

Красная Армия росла и закалялась в годы гражданской войны. В боях ковались кадры командного и политического состава, военные руководители нового типа, как Фрунзе, Ворошилов, Буденный, Тимошенко и другие. В боях рождалась новая, революционная военная наука.

Потребовалось величайшее напряжение сил, мобилизация всех ресурсов, превращение страны в военный лагерь, чтобы выдержать напор враждебных сил, разбить их в бою и отстоять независимость нашей социалистической родины.

Под руководством Ленина и Сталина Красная Армия разбила, разнесла в прах белогвардейские полчища царских генералов, отбила военную интервенцию 14 государств.

Красная Армия победила в гражданской войне потому, что она боролась за дело народа. Армия и народ в стране социализма — одно целое. «Нигде в мире нет таких любовных и заботливых отношений со стороны народа к армии, как у нас. У нас армию любят, ее уважают, о ней заботятся. Почему? Потому, что впервые в мире рабочие и крестьяне создали свою собственную армию, которая служит не господам, а бывшим рабам, ныне освобожденным рабочим и крестьянам» (Сталин). Кровная связь с народом обеспечивает Красной Армии крепчайший тыл. В этом источник силы и героизма Красной Армии, залог ее непобедимости.

За годы, прошедшие после гражданской войны, наша страна достигла гигантских успехов на всех фронтах хозяйственного и культурного строительства. Сталинские пятилетки преобразили Советский Союз, превратив его в могучую индустриальную державу.

«...Из страны слабой и неподготовленной к обороне Советский Союз превратился в страну могучую в смысле обороноспособности, в страну, готовую ко всяким случайностям, в страну, способную производить в массовом масштабе все современные орудия обороны и снабдить ими свою армию в случае нападения извне» (Сталин).

Вместе со всей страной росла и Красная Армия. Социалистическая промышленность дала и дает ей самую совершенную военную технику. В 1939 году по сравнению с 1930 годом в Красной Армии количество танков увеличилось в 43 раза, самолетов—в 6 с половиной раз, артиллерии тяжелой, средней и легкой—в 7 раз. На каждого красноармейца в среднем приходилось 13 механических лошадиных сил. В 1939 году у нас уже были боевые самолеты, которые поднимались на высоту более чем в 15.000 метров, и бомбардировщики, скорость которых превышала 500 клм. в час!

Наряду с техническим оснащением Красной Армии росли и совершенствовались кадры командиров, политработников, бойцов—«людей высокого воинского долга и безграничной преданности своей Родине и великому делу Ленина—Сталина» (Ворошилов).

Крепка и могуча стала наша Красная Армия. Боевые действия последних лет ярко продемонстрировали вооруженную мощь страны Советов.

В 1938 и 1939 годах в боях у Хасана и у Халхин-Гола Красная Армия вписала новые героические страницы в свою историю.

Освободительный поход в Западную Украину и Западную Белоруссию продемонстрировал высокую боеспособность наших частей, с честью справившихся с великой задачей освобождения единокровных братьев из-под ига польских панов.

Неувядаемой славой покрыла себя Красная Армия в боях с белофиннами. В этой войне наши войска столкнулись не только с финской армией, а с соединенными силами империалистов ряда стран, помогавших Финляндии всеми видами оружия, золотом, а также живой силой под видом «добровольцев».

Беспримерны образцы героизма, проявленного советскими патриотами в боях за родину, за безопасность северо-западных границ.

Участник боев с белофиннами младший командир Василий Галахов, выполнив боевое задание, коротко и скромно доложил командиру роты:

— Заняли вражеский дот. В течение 6 часов удерживали укрепление, пока не подошли наши.

...Это было 6 часов упорнейшей борьбы. Раз'яренные белофинны решили во что бы то ни стало вернуть дот. Много раз ходили они в контратаку: то с криками и руганью, то осторожно и тихо подкравшись из-за деревьев. Два ранения получил Галахов. Но он и не думал отойти, оставить занятый рубеж. Он уничтожал наседавших врагов одного за другим.

Ныне Василий Галахов—Герой Советского Союза.

Мужественно сражался с врагами младший лейтенант Николай Кичигин. Его танк был подорван минами и загорелся. Будучи сам ранен, Кичигин оказал помощь товарищам, затем вытащил из горящего танка ящик с гранатами и в течение нескольких часов сражался с противником, безуспешно пытавшимся взять в плен советских танкистов.

За героизм, проявленный на фронте борьбы против белофиннов, десятки тысяч бойцов, командиров и политработников Красной Армии и Военно-Морского Флота были награждены орденами и медалями Советского Союза. 405 храбрейшим из храбрых присвоено высокое звание Героя Советского Союза.

Боевыми действиями против белофиннов на самом ответственном участке, на Карельском перешейке, руководил Герой и Маршал Советского Союза С. К. Тимошенко.

Опыт современных войн показал, что успешный исход боя решают не только высокая техника, героизм и отвага людей. Одно из важнейших условий победы—боевая выучка каждого отдельного бойца и командира, всего армейского коллектива в целом. Поэтому непрерывная, упорная боевая и политическая учеба является жизненной потребностью каждого бойца и командира Красной Армии.

Бойцы и командиры Красной Армии хорошо помнят указание товарища Сталина: «История говорит, что самые большие армии гибли от того, что они зазнавались, слишком много верили в свои силы, слишком мало считались с силой врагов, отдавались спячке, теряли боевую готовность и в критическую минуту оказывались застигнутыми врасплох».

Военное искусство должно идти в ногу с жизнью, оно должно основываться на учете опыта современных войн. В полном соответствии с требованиями партии, Советского правительства и товарища Сталина Красная Армия ведет большую работу по перестройке методов и характера боевой подготовки. Основное в этой работе — приближение учебы к условиям боевой действительности.

Красная Армия воспитывается сейчас в духе преодоления всех трудностей современного боя, учится действовать в условиях зимы, непогоды, в лесу, ночью. «Тяжело в учении, легко в бою» — этот девиз полководца Суворова, по указанию Народного Комиссара Обороны Героя и Маршала Советского Союза тов. Тимошенко, Красная Армия осуществляет практически в своей учебе. «Полевые занятия,—говорит т. Тимошенко, — приближенные к условиям войны, закаляют бойца физически, прививают ему необходимые в бою навыки, воспитывают его в духе преодоления трудностей и уверенности в своих силах». Тактические учения, проходившие в военных округах осенью прошлого года, показали, что Красная Армия успешно овладевает высотами военного искусства, учится только тому, что нужно на войне, и только так, как делается на войне.

Современный бой требует высокой воинской дисциплины, своевременного точного выполнения приказа командира. Командир является полновластным руководителем части, его приказ должен быть законом для подчиненного. Организованность и точность в бою позволяют одержать победу над врагом с наименьшими потерями.

История военного искусства наглядно показывает, что лишь та армия стоит на высоте своих задач, которая основана на строжайшей воинской дисциплине. «Кто не помогает всецело и беззаветно Красной Армии, —писал Ленин, — не поддерживает изо всех сил порядка и дисциплины в ней, тот предатель и изменник...» (Ленин. Соч., т. XXIV, стр. 432).

Настойчиво овладевая высотами военного искусства, укрепляя воинскую дисциплину, Красная Армия под руководством Народного Комиссара Обороны Героя и Маршала Советского Союза тов. Тимошенко в истекшем году уже достигла первых успехов в перестройке боевой учебы.

Сейчас, в условиях все разгорающейся второй империалистической войны, когда военная опасность для нашей страны особенно возросла, дальнейшее укрепление Красной Армии, усиление оборонной мощи нашей родины приобретают исключительное значение.

Исторические Указы Президиума Верховного Совета СССР от 26 июня и 10 июля 1940 года являются ярким выражением неустанной заботы партии и Советского правительства об усилении хозяйственного и военного могущества страны социализма.

Советский народ встретил эти Указы горячим единодушным одобрением и с энтузиазмом борется за то, чтобы дать Красной Армии больше самолетов, танков, пушек, снарядов, автомобилей, обеспечить свою родную Красную Армию всем необходимым.

Оберегая мирный, созидательный труд 193-миллионного народа, грозным стражем стоят на советских рубежах доблестная Красная Армия и Военно-Морской Флот. В любой момент по приказу Советского правительства, по зову Сталина они готовы выступить на защиту социалистического государства и на удар врага ответить тройным ударом.

Ф. ВОРОНИН.
Дивизионный комиссар.

Герой и Маршал Советского Союза, Народный Комиссар Обороны СССР **Семен Константинович ТИМОШЕНКО.**

Боевые подарки

УРАЛЬСКИЙ ВОЕННЫЙ ОКРУГ. Личный состав частей УралВО встречает XXIII годовщину Красной Армии новыми подарками. На занятиях, приближенных к условиям боевой действительности, бойцы и командиры совершенствуют свою выучку, с честью выполняют указания наркома обороны.

В N-ской части первенство в соцсоревновании завоевало подразделение тов. Носова. Здесь все бойцы и командиры получают только отличные оценки. Отделение сержанта Бужинского, выполняя первую задачу одиночных стрельб из винтовки, добилось отличных результатов.

В подразделении лейтенанта Забагонского сегодня на почетную вахту встают передовики соцсоревнования. В числе часовых будет отличник боевой и политической подготовки тов. Кулаковский. Он получил 10 поощрений, из них четыре за отличное несение караульной службы.

Старшина Краснов предварительно провел с бойцами практическое занятие.

Во многих частях и подразделениях состоятся вечера, посвященные радостному празднику. В N-ской части открылась выставка, посвященная жизни и полководческой деятельности Героя и Маршала Советского Союза тов. Тимошенко. Один из разделов выставки показывает, как тов. Тимошенко в соответствии с указаниями партии и правительства перестраивает обучение войск Красной Армии.

ГОТОВИМ СМЕЛЫХ, ВЫНОСЛИВЫХ, ХРАБРЫХ БОЙЦОВ

Исключительно сложная международная обстановка требует от нас улучшения физического воспитания молодежи. XI пленум ЦК ВЛКСМ решительно осудил культивировавшиеся в течение ряда лет тепличные условия военно-физкультурной работы среди молодежи, когда соревнования проводились в условиях совершенно отличных от боевых. Членами оборонно-массовых организаций и физкультурных обществ до XI пленума ЦК ВЛКСМ состояло незначительное число комсомольцев. Актив личного примера овладения военным делом не показывал. Такая практика не могла обеспечить подготовки для Рабоче-Крестьянской Красной Армии смелого, выносливого, храброго бойца-комсомольца, способного выполнить с честью свою боевую задачу в любой обстановке.

Реализуя решения XI пленума ЦК ВЛКСМ, комсомольские организации нашей области значительно улучшили оборонно-физкультурную работу среди молодежи. За 1940 год в члены Осоавиахима вступило свыше 4.000 комсомольцев, около 5.500 чел. вступило в члены физкультурных обществ. Лыжные и пешие военизированные переходы проводятся сейчас в условиях, близких к боевым, и преследуют единственную цель — воспитать у комсомольцев сильную волю, способность переносить любые лишения походной жизни.

Комсомольцы Молотовского района г. Свердловска провели военизированный ночной лыжный переход и практически разрешили задачу — ориентироваться по карте. Восемь комсомольцев-активистов с. Таборы во главе с секретарем райкома тов. Рыжовым прошли 480 километров на лыжах в условиях тайги. Комсомольцы колхозов «1 мая» и «Труд», Красноуфимского района, под руководством секретаря комсомольской организации т. Петухова доставили на лыжах рапорт областному совещанию передовиков сельского хозяйства. Комсомольские организации сейчас много работают над тем, чтобы дать физически здоровое пополнение в ряды Рабоче-Крестьянской Красной Армии. В Камышловском и Тугулымском районах все призывники сдали нормы комплекса ГТО по лыжам. Во всех районах проведены зимние спартакиады призывников. Пример в овладении комплексом ГТО показывают многие руководящие комсомольские работники. Секретарь Арамильского райкома ВЛКСМ тов. Антонов является значкистом ГТО II ступени. Почти все секретари райкомов и горкомов области (за исключением четырех) сдали лыжные нормы комплекса ГТО.

Особенно живо комсомольцы нашей области откликнулись на решение ЦК ВЛКСМ о проведении всесоюзного кросса (соревнования) имени XXIII годовщины РККА. По данным районных и городских комитетов ВЛКСМ, на 17 февраля 1941 года в кроссе приняло участие свыше 45.000 комсомольцев, 34.579 человек уложились в нормы комплекса ГТО по лыжам. В Таборинском районе, по данным на 17 февраля 1941 г., в кроссе участвовало 82 комсомольца из каждых 100, в Первоуральском районе 57 чел. из 100 сдали нормы ГТО по лыжам.

Однако первые результаты положительной работы не могут нас успокоить. Нельзя закрывать глаза на серьезнейшие недостатки в военно-физкультурной работе. На 1 января 1941 года членами Осоавиахима состоят всего 37 проц. комсомольцев и только каждый девятый комсомолец состоит в физкультурных обществах и спортивных секциях.

Очень плохо комсомольцы участвуют в военном обучении членов Осоавиахима. Многие комсомольские комитеты считают, что ответственность за работу общества должны нести только осоавиахимовские организации.

Плохо поставлена еще военная пропаганда среди молодежи. Систематических лекций по военным вопросам среди молодежи комсомольские комитеты не проводят. Многие комсомольцы физкультурой занимаются кампанейски, только на соревнованиях. Систематической тренировки не проводят.

Мы еще не добились такого положения, чтобы каждый комсомолец стал участником кросса.

Все эти недостатки надо немедленно изжить. Обсудив итоги кросса на районных комсомольских активах, необходимо наметить конкретные мероприятия по военно-физкультурной работе летом.

Повседневно готовить для Красной Армии физически здоровых, выносливых, храбрых, беспредельно преданных родине воинов—святая обязанность всех комсомольских организаций нашей области.

А. ХАРЛАМОВ.
Секретарь Свердловского обкома ВЛКСМ.

Военные люди колхозной деревни

После длительной службы в армии Михаил Игнатьевич Калугин вернулся в родное село Деево. Высокий и статный солдат с длинными усами, он поражал всех своим ростом и могучим голосом.

И днем и вечером во дворе и у избы Михаила Игнатьевича толпились ребятишки и взрослые. Все восхищались бравой выправкой, а главное, светлыми пуговицами на мундире и галунами на воротнике и плечах.

Подвыпив, Калугин шумел:

— Я есть фельдфебель... Я есть младший чин царской армии!..

Громким голосом он пугал мальчишек, а непонятной командой стращал девчат и баб. И только бывалые односельчане любили потешаться над ним и слушать его путанную, пьяную философию о том, что луна — есть луна, а называется она луной потому, что круглая, как колесо...

Потом, состарившись, Калугин умер, а матери еще долго пугали своих детишек усатым фельдфебелем.

— Замолчишь ли ты? Вот фельдфебель утащит тебя...

Кроме пехоты, иных родов войск не знали деевцы. Исключение составляет Илья Степанович Логинов. В первый год прошлой империалистической войны он был отправлен на турецкий фронт. Там был назначен старшим команды из 8 человек пограничников.

Илья Степанович любил свою родину. Он зорко охранял границы. Однажды ему удалось поймать вражеского лазутчика. Командование представило его к награде—георгиевскому кресту. Позднее он удачно во время операции взял в плен турок и пулемет. За это его представили ко второму георгию. Однако этих крестов он так и не получил.

Правдивый и честный, Илья Степанович Логинов дружно жил с солдатами, а с начальством не переставал скандалить. Дело дошло до того, что однажды офицерское собрание решило отдать его под суд. Уж так он крепко насолил всем—непокорный, решительный солдат.

Только революция спасла Илью Степановича от суда и расстрела. Зато он и награды не получил и в производстве остался обойденным. Впрочем, по тем или иным причинам, но никто в Деево из служивших в царской армии так и не получил ни чинов, ни званий.

* * *

Для сыновей и внуков старых солдат из колхозной деревни Деево Октябрьская социалистическая революция широко открыла дорогу в жизнь.

Из семьи Ильи Степановича Логинова в 1929 году первый сын Иван Ильич ушел в Красную Армию. Отец, провожая его, говорил:

— Служи, сын, честно! Для родины, для народа служишь...

В призывной комиссии Иван Ильич решительно заявил:

— Желаю в артиллерию!

Комиссия внимательно осмотрела голубоглазого призывника: рост подходящий, силенка—крепкая и решила так, как того хотел Илья Иванович.

— Быть артиллеристом!

Через два года, когда старик ждал сына, тот написал лишь коротенькое письмо:

«Хочу еще служить. Остался на сверхсрочную службу. Поступил в полковую школу».

Решение сына понравилось отцу. В Красной Армии нужны люди. А в колхозе найдется кем заменить. И отец отписал:

«Одобряю, сынок, учись. Будь командиром».

После того, как Иван Ильич окончил полковую школу, он снова сообщил семье, что произведен в младшие командиры, потом—в лейтенанты, а потом и в старшие лейтенанты. Старик долго высчитывал, каким же подразделением командует его сын в артиллерии. А Иван Ильич уж снова писал:

— Поздравляйте, теперь я уже капитан!

К этому времени подрос и второй сын Логинова—Михаил Ильич. Он решительно заявил отцу.

Я тоже пойду в артиллерию, как наш Иван.

Старик пошутил:

— И ты захотел в капитаны?

— Буду.

Через некоторое время службы в Красной Армии Михаил Ильич написал отцу, что ему уже присвоено звание капитана артиллерии. Ему удалось участвовать в боях с белофиннами. Оттуда он написал шутливое письмо отцу.

— Жив, здоров, только полушубок вместо меня пострадал. Финская шрапнель оторвала рукав. За отвагу командование наградило меня.

А в 1939 году ушел в Красную Армию третий сын Логинова—Яков Ильич. Он не пожелал быть артиллеристом. Дома он увлекался радио, любительствовал, конструировал. На призывном пункте, зная его братьев-артиллеристов, спросили:

— Куда, Логинов, желаете, к братьям, в артиллерию?

— Нет, хочу быть радистом.

Яков Ильич давно уж окончил школу радиотехников и служит младшим командиром Красной Армии.

В колхозе с любовью вспоминают о героическом подвиге Григория Андреевича Деева. Командир танка, он не раз принуждал белофиннов к бегству. А когда его ранила финская пуля, он не ушел со своего поста, пока не выполнил боевую задачу. Отважного командира-танкиста правительство наградило медалью «За отвагу».

В авиации служит трое деевских колхозников. Василий Ильич Борисов давно уж старший лейтенант, а Григорий Петрович Деев лейтенант истребительной авиации. Деев Алексей Иванович тоже старший лейтенант авиации.

Василий Михайлович Усольцев только недавно закончил учебу в Молотовском медицинском институте и призван в Красную Армию. Служит он второй год, и теперь—в звании военврача второго ранга. Лейтенантом в пехоте служит Деев Иван Егорович.

Во всех родах войск служат деевцы. Среди них можно встретить немало младших командиров, лейтенантов, капитанов и майоров. Отважные, храбрые бойцы и командиры, они зорко охраняют свою любимую родину.

* * *

Среди молодежи в деевском колхозе «Закаленный боец» готовятся в Красную Армию молодые призывники. С большой любовью изучают они военное дело.

Андрей Иванович Деев—младший командир запаса—все свои знания отдает призывникам. А знания у него многосторонние. Впервые собрав призывников, он заявил им:

— Буду вас учить, как в Красной Армии, требовать буду строго.

Каждый день в клубе он изучает с призывниками материальную часть оружия, противогаз. Несмотря на лютые морозы, выводит всю группу на улицу, занимаясь строевой и лыжной подготовкой будущих бойцов. Сейчас почти все призывники уже сдали нормы на оборонные значки.

Готовясь в Красную Армию, молодые патриоты мечтают попасть в авиацию, в артиллерию, в бронетанковые части, в пехоту, чтобы умножить славу своего колхоза, славу своей любимой матери-родины.

Б. СЕРГЕЕВ.

Село Деево, Алапаевского района.

РАБОТАЮ ПО-СТАХАНОВСКИ, СТРЕЛЯЮ ПО-ВОРОШИЛОВСКИ

(Из беседы со сталеваром завода им. Куйбышева С. Калягиным).

Когда я уходил из ФЗУ прошлым летом с назначением «первый подручный сталевара», фабзавучники наказывали: «Ну, смотри, Степан, не подкачай. Держи нашу марку высоко!»

На заводе я встретил радушный прием. Известный сталевар завода им. Куйбышева тов. Ларионов, мастер сталеварения тов. Назаров, ознакомившись с моей работой, сказали: «Будешь сталеваром».

Я старался оправдать этот лестный отзыв. Бригада наша работала по-стахановски, выполняя месячный план на 110—120 проц. Я от нее не отставал, и мой ежемесячный заработок подручного достиг 1200—1400 рублей.

В последнее время я работаю сталеваром и с первых же дней плавок план по с'ему стали выполняю свыше 100 процентов.

Много работая над освоением сталеплавильного дела, я не забываю и о другой своей обязанности—о подготовке к службе в рядах Красной Армии. Я ежедневно систематически занимаюсь стрелковым делом, лыжным спортом, изучаю противовоздушную оборону. В результате за осень и зиму мне удалось сдать нормы на значки: ГТО (по новому комплексу), ПВХО второй ступени и «Ворошиловский стрелок». Зимой я отлично натренировался в ходьбе на лыжах. Десяти-и двадцатикилометровую дистанции я пробегаю сейчас без всякой усталости, ради развлечения и удовольствия. Я был участником городских соревнований в олимпиаде призывников, на которой занял неплохое место и зачислен в тагильскую команду для участия в соревнованиях областной олимпиады защищать честь тагильских призывников.

Готовясь достойно вступить в ряды нашей славной Рабоче-Крестьянской Красной Армии, чтобы быть вполне подготовленным, отважным и закаленным бойцом, я вместе с другими товарищами призывниками веду работу в своей осоавиахимовской заводской организации. В январе мы неплохо подготовили молодежь, да и пожилых рабочих нашего завода к участию в лыжном профсоюзном кроссе. Завод имени Куйбышева в профсоюзном кроссе занял хорошее место.

Сегодня, в день праздника Красной Армии, я, как и молодежь всей нашей страны, заявляю, что свою священную обязанность о службе в рядах Красной Армии, о готовности к защите социалистического отечества всех трудящихся крепко помню.

Отлично учиться, отлично бить врага

До прихода в ряды Красной Армии я работал учителем в школе, а также вел большую общественную оборонную и агитационную работу на селе. Осенью 1940 года осуществилась моя долгожданная мечта—меня призвали в ряды Красной Армии.

Первые дни пребывания в армии мне показались трудными. Теперь я уже приучился преодолевать трудности, лишения и тяготы боевой жизни, закаляться физически. Я изучил материальную часть оружия усвоил тактику и строевую подготовку. За отличную боевую и политическую подготовку имею от командования несколько благодарностей.

В своем взводе провожу агитационно-массовую работу, раз'ясняю бойцам и младшим командирам решения партии и правительства, приказы наркома обороны, уставы и наставления Красной Армии, а также помогаю отстающим в изучении материальной части оружия и в политподготовке.

Замечательную полевую школу боевой выучки мы прошли в зимних лагерях. В суровых зимних условиях получили хорошую боевую и физическую закалку, овладели лыжами, огневым делом и научились решать сложные тактические задачи.

Немало был я обрадован, когда первый раз стрелял боевыми патронами и выполнил упражнения на «отлично». Теперь из боевой винтовки и пулемета я всегда стреляю только отлично. В лагерях пришлось впервые наступать на «противника» за огневым валом, как в настоящем бою. Все занятия, проводимые в условиях максимально приближенных к боевой действительности, дают очень многое.

В нашем подразделении широко развернуто социалистическое соревнование имени XVIII Всесоюзной партконференции и XXIII годовщины Красной Армии. На-днях мы подводили итоги выполнения социалистических обязательств, которые показали, что наш взвод в целом встретил XVIII конференцию ВКП(б) и славный юбилей Красной Армии отличными и хорошими показателями в боевой и политической подготовке.

Красноармеец В. МОСИН.
N-ская часть УралВО.

Наши подарки матери-родине

В нашем подразделении широко развернулось социалистическое соревнование в честь XVIII Всесоюзной партийной конференции и XXIII годовщины Красной Армии. Весь личный состав готовил подарок матери-родине.

Я, как и другие наши бойцы, брал социалистическое обязательство иметь отличные показатели в боевой и политической подготовке, научиться отлично ходить и умело действовать на лыжах в любых условиях, днем и ночью. Свое обязательство я выполнил с честью.

До этого я совершенно не умел ходить на лыжах. Выполняя социалистическое обязательство, я долго и настойчиво, повседневно тренировался, чтобы завоевать право участия во всесоюзном лыжном кроссе имени Героя и Маршала Советского Союза тов. С. К. Тимошенко. В течение месяца находился в зимних лагерях, являющихся замечательной полевой школой боевой выучки. Здесь все занятия проводились исключительно на лыжах, в любую погоду, в гористо-лесистой местности, днем и ночью. В зимних условиях, максимально приближенных к боевой действительности, как требует нарком обороны, мы практически строили сооружения, отрывали окопы, решали сложные тактические задачи, закалялись физически. В результате всего этого я сдал лыжные нормативы на ГТО первой и второй ступени, тем самым осуществил свое право участия во всеармейском лыжном кроссе.

Это—мои лучшие подарки славному юбилею Красной Армии.

Достойными подарками матери-родине отмечает XXIII годовщину и в целом наше подразделение. Весь личный состав подразделения в числе первых по Уральскому военному округу полностью и досрочно сдал лыжные нормативы на ГТО первой и второй ступени и за-днях успешно совершил 150-километровый марш на лыжах по пересеченной местности, в пургу и морозы, не имея ни одного отстающего.

Красноармеец А. РОМАНЧЕНКО.
УралВО.

Осоавиахимовцы овладевают военными знаниями

Осоавиахимовцы нашей области отмечают День Красной Армии высокой боевой выучкой и укреплением оборонной работы. В учебных подразделениях, командах и отрядах более 20 тысяч осоавиахимовцев готовятся стать отличными стрелками, снайперами, пулеметчиками, кавалеристами и водителями автомашин.

Все члены Осоавиахима колхоза им. Челюскинцев, в Исовском районе, изучают новую комплексную программу в стрелковых учебных группах.

Тактические занятия осоавиахимовцы проводят в поле, на лыжах, преодолевая крутые под'емы и глубокие овраги. Для тренировок они сами приготовили лыжи, белые маскировочные халаты, вещевые мешки.

Талицкий районный совет Осоавиахима (председатель совета т. Кобелев, инструктор военного обучения Васильев) заслуженно считается передовым в нашей области по перестройке военного обучения. В колхозных, учебных и производственных организациях Осоавиахима обучается военному делу более 1500 членов общества. К XXIII годовщине Красной Армии 200 осоавиахимовцев сдали зачеты по комплексу «Ворошиловский стрелок» первой ступени. Недавно президиум областного совета Осоавиахима вручил активистам оборонной работы Талицкого района переходящее красное знамя.

С. БАЛИН.

На тактических занятиях в N-ской части Уральского военного округа. На снимке: бойцы в маскировочных халатах в разведке.
Фото И. ТЮФЯКОВА.

Первейшая обязанность советского гражданина

Одиннадцатый год я работаю слесарем на Алапаевском металлургическом заводе, если не считать моего пребывания в рядах Красной Армии. На производстве я—стахановец. Свои нормы выполняю на 170 процентов и выше.

Работая по-стахановски на заводе, я в то же время активно участвую в общественной жизни. Особенно я люблю оборонно-массовую работу.

Вкус к военному делу я приобрел еще во время подготовки к призыву. В ряды Красной Армии я ушел с четырьмя оборонными значками: ГТО, ПВХО, «Ворошиловского стрелка» и ГСО. Из армии я вернулся имея звание младшего командира. Потом, пройдя курсы, я был аттестован лейтенантом.

Теперь мне поручили обучать военному делу товарищей по работе. Через день вечером я по несколько часов занимаюсь с большой группой: изучаем винтовку, противогаз, уставы, проходим строевую подготовку. В этой работе я нахожу большое личное удовлетворение. Она позволяет мне закрепить и пополнить свои военные знания. Меня радует, что товарищи охотно и старательно овладевают военными знаниями.

Где бы я ни работал, я стараюсь совершенствовать мои военные знания, передавать их другим. Я помню слова товарища Сталина о капиталистическом окружении, о том, что народ надо держать в мобилизационной готовности. И, находясь у станка, я ни на минуту не забываю, что первейшая обязанность гражданина страны социализма—это готовность к защите родины.

Д. КУЛАНОВ.

Армия и народ

23 года тому назад впервые в истории человечества была создана армия рабочих и крестьян—Красная Армия. Она росла и крепла в бесчисленных боях с врагами революции, в боях за утверждение социалистического государства. С первых же дней своего существования Красная Армия была кровными узами связана с народом. Эта связь с народом является тем чудесным родником, из которого Красная Армия черпала и черпает свою несокрушимую силу.

Армии капиталистических стран созданы для утверждения власти буржуазии. Они служили и служат орудием угнетения рабочих и крестьян. Они служат для ведения захватнических войн в интересах капиталистов.

В отличие от всех капиталистических армий Красная Армия «является орудием утверждения власти рабочих и крестьян, орудием утверждения диктатуры пролетариата, орудием освобождения рабочих и крестьян от ига помещиков и капиталистов» (Сталин).

Во имя чего совершают подвиги воины Красной Армии? Во имя чего они проявляют примеры невиданного героизма? На этот вопрос скромно и просто ответил Герой Советского Союза Василий Бахвалов:

«Стремление обеспечить счастье и безопасность нашей родины,—писал он,—окрыляет нас, делает нас могучими и бесстрашными.

Советский Союз — наша родина не только потому, что здесь мы родились и выросли, что здесь наш домашний очаг и друзья.

Советский Союз — наше отечество потому, что это государство рабочих и крестьян, воплотившее коммунистические идеи, ставшие духовным содержанием всего советского народа. Стоять на страже советского государства—значит оборонять не только мирный труд советского народа, но и будущее всего человечества. Защищая Советский Союз, мы обеспечиваем всему человечеству его счастливый завтрашний день».

Обеспечение безопасности социалистической родины, охрану мирного труда советских людей—эти задачи с честью выполняет наша родная армия, окруженная постоянным вниманием и заботами советской страны.

В дни боев с финской белогвардейщиной бойцы, командиры и политработники Красной Армии и Военно-Морского Флота, тысячами нитей связанные с народом, все время ощущали его материнскую заботу. Из Мурманска и солнечного Тбилиси, из холодной Сибири и знойного Туркестана, из Ленинграда и Владивостока шли потоки писем, приветствий и пожеланий скорой победы. Они вливали в бойцов новые силы, бодрость и уверенность.

Тысячи советских патриотов, еще не призванных в ряды Красной Армии или уже выполнивших свою священную обязанность гражданина Советского Союза, обращались с просьбой направить их в Действующую Армию. У нас стал обычным прекрасный поступок, когда брат занимает место погибшего в бою брата, отец—сына.

Нельзя без волнения читать письмо Федора Ивановича Баева, сын которого пал смертью храбрых в бою с белофиннами.

«Мой сын Баев Николай убит белофиннами. Прошу разрешить мне встать на его место. Я—член партии, имею опыт империалистической и гражданской войны, был командиром пулеметного взвода. Хорошо знаю саперное дело.

Ходатайствую перед вами, чтобы меня зачислили добровольцем в вашу часть, на то место, где находился мой сын. Я буду драться с белофиннами до последней капли крови».

Но не только моральную поддержку оказывал тыл в эти дни фронту. Многие заводы выполняли срочные задания по снаряжению и вооружению Действующей Армии.

Самоотверженность рабочих не имела границ. Они не выходили из цехов до тех пор, пока не было выполнено срочное боевое задание.

Забота о раненых бойцах влекла на фронт сотни патриоток.

— От имени двухсот дружинниц общества Красного Креста,—заявили делегатки-студентки Ленинградского университета военному комиссару Василеостровского района,—мы убедительно просим послать нас на фронт. Мы хотим работать в полевых условиях.

Число желающих поехать добровольцами на фронт было настолько велико, что послать всех оказалось невозможным.

Высшей наградой отмечены предприятия, учреждения и передовые люди города Ленина за успешную работу и проявленную инициативу по укреплению обороноспособности страны: орденами и медалями Советского Союза было награждено 1.280 передовых работников ленинградских предприятий и учреждений.

Ни одна армия не имеет такого крепкого тыла, какой имеет армия Советского Союза, нигде так не любят своей армии, как в стране победившего социализма. «А что значит любовь народа к своей армии? Это значит, что такая армия будет иметь крепчайший тыл, что такая армия является непобедимой. Что такое армия без крепкого тыла? Ничто. Самые большие армии, самые вооруженные армии разваливались и превращались в прах без крепкого тыла, без поддержки и сочувствия со стороны тыла, со стороны трудящегося населения. Наша армия есть единственная в мире, которая имеет сочувствие и поддержку со стороны рабочих и крестьян. В этом ее сила, в этом ее крепость» (Сталин).

И вся история нашей страны, глубокий патриотизм советского народа подтверждают эти замечательные слова. В суровые годы гражданской войны, в годы борьбы за сталинскую индустриализацию и теперь, когда выполняется план третьей сталинской пятилетки, трудящиеся, каждый на своем посту, крепили и крепят хозяйственную и оборонную мощь своей социалистической родины, силу и могущество родной Красной Армии.

В дни освободительного похода в Западную Украину и Западную Белоруссию на призыв главы Советского правительства тов. Молотова трудящиеся ответили новым под'емом производительности труда, новыми формами социалистического соревнования, движением многостаночников и совмещением профессий.

На обращение пленума ВЦСПС и исторический Указ Президиума Верховного Совета СССР от 26 июня 1940 года народ ответил единодушной готовностью итти на любые жертвы во имя укрепления обороноспособности СССР.

Во всей нашей работе на первом месте должны стоять интересы обороны страны.

Ленин еще в конце 1920 года предупреждал: «...кто забудет о постоянно грозящей нам опасности, которая не прекратится, пока существует мировой империализм, — кто забудет об этом, тот забудет о нашей трудовой республике» (Ленин. Соч., т. XXVI, стр. 49).

Об этом же все время напоминает нам товарищ Сталин.

«...нужно,—учит товарищ Сталин,—всемерно усилить и укрепить нашу Красную Армию, Красный Флот, Красную авиацию, Осоавиахим. Нужно весь наш народ держать в состоянии мобилизационной готовности перед лицом опасности военного нападения, чтобы никакая «случайность» и никакие фокусы наших внешних врагов не могли застигнуть нас врасплох».

Современная международная обстановка чревата всякими неожиданностями. Возросла военная опасность для нашей страны. В капиталистических странах идет бешеная гонка вооружений, все поставлено на службу войне. Мы должны быть готовы в любую минуту дать отпор врагу. Нужно крепить обороноспособность нашей родины, выпускать больше металла, угля, нужно прежде всего неустанно поднимать производительность труда. Каждый советский патриот должен всегда помнить, что даже самое незначительное увеличение средней выработки даст стране добавочной продукции на сотни миллионов рублей. В полном использовании передовой техники, имеющейся в нашем распоряжении, в повышении культуры труда, в укреплении трудовой дисциплины, в дальнейшем развертывании стахановского движения заложены основы роста промышленной продукции, роста оборонной мощи страны Советов.

Больше чем когда-либо требуется сейчас организованность, бережное отношение к расходованию государственных средств, сырья, топлива, электроэнергии, оборудования и материалов. Экономия и бережливость —огромный дополнительный источник увеличения продукции, укрепления нашей хозяйственной и оборонной мощи.

Население нашей страны—резерв Красной Армии. «Защита отечества есть священный долг каждого гражданина СССР». Для того, чтобы с честью выполнить эту священную обязанность, надо уже теперь, в условиях мирного времени, в совершенстве овладеть одной из военных специальностей. Военная подготовка в сочетании с физическим воспитанием трудящихся прививает советским людям выносливость и смелость. Участие в массовых лыжных кроссах миллионов трудящихся свидетельствует о любви советских патриотов к этому виду спорта, имеющему большое значение для обороны страны.

С большим вниманием следит советский народ за перестройкой боевой учебы, которая сейчас проводится в Красной Армии по указанию товарища Сталина и Советского правительства. Вся военная учеба в Красной Армии приближена к условиям боевой обстановки. «Учить войска только тому, что нужно на войне и только так, как делается на войне», —требует Народный Комиссар Обороны Герой и Маршал Советского Союза тов. Тимошенко от каждого командира и политработника.

Эти требования должны твердо усвоить не только бойцы и командиры, находящиеся сейчас в рядах Красной Армии, но бойцы и командиры, состоящие в запасе, и молодежь, готовящаяся к призыву в Красную Армию.

Советский народ и Красная Армия, проникнутые единой волей обеспечить безопасность страны социализма, неустанно укрепляют могущество своей великой социалистической родины.

М. ИЛЬИН.
Батальонный комиссар.

АМЕРИКАНСКИЕ КОРРЕСПОНДЕНТЫ О ВЫСТУПЛЕНИИ МАРШАЛЛА

ВАШИНГТОН, 22 февраля (ТАСС). Вашингтонские корреспонденты американских газет передают подробности выступления начальника штаба американской армии генерала Маршалла на закрытом заседании комиссии 20 февраля. Они сообщают, что Маршалл об'явил о плане немедленного усиления военно-воздушных сил в Тихом океане.

Вашингтонский корреспондент газеты «Нью-Йорк геральд трибюн» утверждает, что командование американской армии намерено послать новейшие бомбардировщики на тихоокеанские базы, в частности, на Гавайские острова и Филиппины.

ЭКСПОРТ САМОЛЕТОВ ИЗ США

НЬЮ-ЙОРК, 22 февраля (ТАСС). По сообщению корреспондента агентства Ассошиэйтед Пресс из Вашингтона, министерство торговли США об'явило, что в 1940 году США экспортировали 3.532 самолета, 4.986 авиационных моторов, а также другое оборудование для самолетов общей стоимостью в 312 млн. долларов, что равняется всей сумме американского авиационного экспорта за период 1911—1939 гг. Авиационный экспорт из США в Англию составил 134 млн. долларов.

ПРЕБЫВАНИЕ ИДЕНА В ЕГИПТЕ

ЛОНДОН, 22 февраля (ТАСС). По сообщению каирского корреспондента агентства Рейтер, прибывший 20 февраля в Каир Иден вчера в течение всего дня вел переговоры по военным вопросам. Он имел также встречу с представителем генерала де Голля на Ближнем Востоке —генералом Катру.

ПЕРЕБРОСКА АМЕРИКАНСКИХ БОМБАРДИРОВЩИКОВ В СИНГАПУР

НЬЮ-ЙОРК, 22 февраля (ТАСС). По сообщению корреспондента агентства Ассошиэйтед Пресс из Вашингтона, английское посольство заявило, что бомбардировочные самолеты перебрасываются из США для укрепления английской авиации в Сингапуре. Однако представитель посольства отказался сообщить какие-либо подробности.

ТРЕБОВАНИЯ ЯПОНЦЕВ К ВЛАСТЯМ ФРАНЦУЗСКОГО ИНДО-КИТАЯ

НЬЮ-ЙОРК, 21 февраля (ТАСС). Агентство Ассошиэйтед Пресс, ссылаясь на сведения из достоверных источников, сообщает, что японцы требуют от властей Индо-Китая реквизиции и передачи им американских и китайских товаров, которые находятся сейчас на складах Хайфона. Стоимость этих товаров определяется в 10 млн. долларов. Власти Индо-Китая отказались выполнить эти требования.

Указанные товары направлялись в Китай и находились на складах Хайфона, когда в сентябре прошлого года японцы прервали движение по железной дороге Ханой—Куньмин.

ПОЕЗДКА ЯПОНСКИХ МОРСКИХ ОФИЦЕРОВ В ЕВРОПУ

НЬЮ-ЙОРК, 21 февраля (ТАСС). Агентство Ассошиэйтед Пресс сообщает, что японский военный транспорт «Асака» высадил в Лиссабоне 111 японских морских офицеров, в том числе трех адмиралов. Некоторые из них отправляются в Германию для изучения военных действий, другие назначены в качестве атташе и наблюдателей в различные страны.

Война в Европе и Африке

ДНЕВНИК ВОЕННЫХ ДЕЙСТВИЙ

Военные действия в Северной Африке концентрируются вокруг Джарабуба и оазисов Куфра. Согласно сводке итальянского командования, в Джарабуба отмечаются действия патрулей и артиллерии. Каирский корреспондент газеты «Таймс» сообщает, что австралийские части, оперирующие в районе Джарабуба, отрезали гарнизон этого укрепленного оазиса от основных итальянских сил. Англичане, продолжает корреспондент, не предпринимают общей атаки, ожидая, очевидно, когда у итальянского гарнизона совершенно иссякнут боеприпасы и продовольствие. В районе оазиса Куфра, передает агентство Рейтер, итальянцы пытались при помощи контратаки улучшить свое положение, но не добились успехов. Действующие там части генерала де Голля теснят итальянские войска.

В Восточной Африке, в районе Керена, говорится в итальянской сводке, происходила артиллерийская перестрелка. Английские самолеты совершили налеты на Массауа и Диредауа. Агентство Стефани, касаясь военных действий в районе Керена, утверждает, что лобовые атаки и обходные маневры англичан по долинам, которые ведут к Керену, были отбиты. По словам агентства, во время этих операций итальянцы захватили десятки пулеметов, сотни винтовок, минометы, боеприпасы и другие военные материалы.

В районе нижнего течения реки Джуба (Итальянское Сомали), сообщается в итальянской сводке, нажим англичан продолжается. Агентство Рейтер утверждает, что успехи англичан в Мега (Южная Абиссиния) и на реке Джуба важны в том отношении, что приближается сезон дождей, который начинается в середине марта. Если бы итальянцы смогли удержать эту линию фронта, то транспортные трудности помешали бы вторжению англичан в Абиссинию. Взяв Мега, южно-африканские войска достигли важной дороги. Занятие же Бисмайо открывает морской путь из порта Момбаса (Кения).

Корреспондент газеты «Таймс», находящийся на абиссинской границе, утверждает, что захват англичанами Энджабары (Абиссиния) имеет более важное значение для дальнейшего развития кампании, чем захват Дангилы. Захватив Энджабару, англичане перерезали дорогу из Гондара на Аддис-Абебу. Энджабара была сильно укреплена.

В районе Средиземного моря продолжались налеты германской авиации на Мальту и английских самолетов на Сицилию.

На албанском фронте, по сообщению агентства Рейтер, греческие войска возобновили наступление на центральном секторе фронта. Особенно ожесточенные бои происходили в северной части центрального сектора фронта. Операции, как отмечают греческие газеты, закончились успешно для греческих войск. Верховное командование итальянской армии сообщает, что итальянские самолеты успешно бомбардировали одну из греческих баз в Эгейском море.

На английском фронте отмечается незначительная активность авиации воюющих сторон. В ночь на 22 февраля, сообщается в сводке германского командования, соединения германской авиации подвергли бомбардировке портовые сооружения города Суэйси в Южном Уэльсе. Минировано два порта на западном побережье Англии. В ту же ночь английские самолеты совершили налеты на некоторые пункты Северной и Западной Германии.

22 февраля (ТАСС).

АНГЛИЙСКИЙ ПОДСЧЕТ ИТАЛЬЯНСКИХ ПОТЕРЬ

ЛОНДОН, 21 февраля (ТАСС). Официально сообщается, что в боях за период с 20 января по 20 февраля англичане захватили в Эритрее в плен 47 итальянских офицеров, включая одного командира бригады и 5.644 солдат. Кроме того, взято много пленных в верховьях Голубого Нила и в районе Годжам.

Южнее Бенгази было захвачено 107 средних итальянских танков.

УВЕЛИЧЕНИЕ АНГЛИЙСКИХ ВОЗДУШНЫХ СИЛ

НЬЮ-ЙОРК, 21 февраля (ТАСС). Как сообщает агентство Ассошиэйтед Пресс, Англия посылает дополнительные авиационные эскадрильи в Африку, Грецию и на Дальний Восток. По словам агентства, это стало возможным в связи с прибытием новых пополнений из авиационных учебных центров Британской империи и получением бомбардировщиков и истребителей из США.

ЗАБАСТОВКА НА АНГЛИЙСКОМ ЗАВОДЕ

ЛОНДОН, 21 февраля (ТАСС). Журнал «Нью пропеллер», орган Национального совета фабричных старост предприятий машиностроительной промышленности, сообщает, что на английском авиазаводе компании Хэндли Пейдж забастовало в знак протеста против репрессий администрации 4 тысячи рабочих. Они добились осуществления своих требований.

Лондонский комитет фабричных старост Национального союза машиностроительных рабочих принял резолюцию, в которой решительно высказался против намерения правительства создать на предприятиях специальные фабричные комитеты. В резолюции говорится, что правительство пытается уничтожить существующие формы организации рабочих на промышленных предприятиях и в том числе институт фабричных старост.

ПРОДОВОЛЬСТВЕННЫЕ ЗАТРУДНЕНИЯ В АНГЛИИ

ЛОНДОН, 22 февраля (ТАСС). Английская печать уделяет значительное внимание продовольственным затруднениям. Так, газета «Дейли геральд» пишет, что население многих районов страны выражает недовольство недостатком ненормированных продуктов питания. По заявлению газеты, ненормированные продукты питания распределены по стране неравномерно, в результате чего в ряде районов они имеются в избытке, в то время как в других районах население не может получить их.

Газета «Пьюс кроникл» в передовой подвергает критике существующую систему нормирования продуктов, указывая, что в настоящее время эта система затрагивает главным образом плохо обеспеченные слои населения. Газета указывает, что власти намерены отменить ежегодную правительственную субсидию, имеющую целью препятствовать повышению цен на бекон. Если эта субсидия будет отменена, то цена на бекон повысится на 2 пенса на фунт.

СБОР НАЧАЛЬНИКОВ КЛУБОВ УРАЛВО

УРАЛЬСКИЙ ВОЕННЫЙ ОКРУГ. Закончился окружной сбор начальников клубов УралВО. В течение месяца участники сбора повышали уровень своих политических, военных, общеобразовательных и специальных знаний. Начальники клубов прослушали ряд лекций, посетили городские музеи, ознакомились с работой кружков красноармейской художественной самодеятельности.

Занятия по повышению военных знаний проводились в поле в условиях, максимально приближенных к боевой действительности.

Отличникам учебы, участникам сбора об'явлена благодарность.

АРАМИЛЬСКАЯ ГЛАЗУРЬ

Для гончарных изделий требуется глазурь. До сих пор она ввозится в нашу область из Ленинграла и других городов Советского Союза. Выработку этого материала решила освоить арамильская артель «Декабрист» Облстромсоюза. Оборудован специальный цех, в нем установлены плавильные, тушильные машины и другое необходимое оборудование.

Первые 100 килограммов бесцветной глазури уже получены. Облстромсоюз намечает в этом году выпустить 50 тонн этого материала.

ПЕРСПЕКТИВНЫЙ СОРТ ЯЧМЕНЯ

В Гаринском районе голозерный ячмень встречался в смеси с другими культурами в колхозе «Красный охотник». В 1937 году собрали отдельные колоски. Семена были посеяны в колхозе «Трудовик» на делянках конкурсного испытания. Получив высокий урожай голозерного ячменя, райзо и сортоиспытательный участок посеяли его для размножения в колхозе «Трудовик» и в 1940 году передали семена восьми колхозам, включая самые южные и северные. Сейчас ячмень тщательно триерует для посева.

ШИЛОВ.
Главный агроном райзо.
ЗОНОВ.
Агроном-семеновод.

СЛУЧАЙ В ОВЧАРНЕ

ТАБОРЫ (почтой). Сторож овцеводческой фермы колхоза «Вторая пятилетка» Александров на-днях не вышел на пост и не известил предварительно об этом правление колхоза. В эту ночь волк разбил раму в окне овчарни, выломал деревянные перегородки и проник в помещение. Хищник загрыз 9 овец, а затем через окно начал таскать ягнят, причем их зарывал глубоко в снег в перелеске, находящемся от овчарни в двух километрах. Любопытно отметить, что один ягненок, закопанный хищником в снег, оказался живым, не имеет ни одной царапины и сейчас находится на ферме.

Правление колхоза обсудило поведение нерадивого сторожа Александрова и отнесло убытки на его счет. Дело на Александрова передано в народный суд для привлечения его к уголовной ответственности.

Преступное отношение к охране колхозного имущества вызвало возмущение передовых колхозников района. Сейчас во всех колхозах принимаются меры к бдительной охране животноводческих ферм от хищников.

В. РАЗУМОВ.
Пропагандист Таборинского райкома партии.

Участницы межокружных стендовых соревнований (слева направо) жены командиров: мастер спорта К. К. ТИТОВА (ПриВО), Р. Е. ЗАМАРАЕВА (УралВО) и Л. Д. МУХАЧЕВА (УралВО).
Фото И. ТЮФЯКОВА.

Концерт, посвященный творчеству Трамбицкого

Большой успех «Грозы»

Позавчера в концертном зале Свердловской филармонии состоялся большой концерт, посвященный творчеству композитора профессора В. Н. Трамбицкого. Были исполнены увертюра к опере «Овод», симфоническая поэма «Весна», татарские эскизы и отрывки из оперы «Гроза».

Концерт прошел с большим успехом. Отрывки из новой оперы композитора захватили внимание слушателей с первого такта.

В партии Катерины выступила артистка Молотовского оперного театра О. И. Егорова, в партии Бориса —А. С. Фирсанов, Кудряша—Н. Н. Сердобов, Вари—Л. В. Лубенцова, Феклуши—О. С. Вальнер—артисты Свердловского театра оперы и балета имени Луначарского. Дирижировал оркестром А. Г. Фриллендер. Хор радиокомитета под управлением хормейстера З. Ф. Ишутиной. Вступительное слово о творчестве композитора сказал С. Рубин.

На концерте присутствовал, тепло встреченный слушателями, В. Н. Трамбицкий.

С КРАСНОФЛОТСКИМ ПРИВЕТОМ!

В солнечные осенние дни 1940 года свердловские осоводовцы провожали в Красную Армию своих товарищей: Павла Дягилева, Юрия Петрова и других. Они были приняты в Военно-Морской Флот. Исполнялась их заветная мечта, особенно Дягилева. Он поехал на Дальний Восток, радостный, неся на широкой юношеской груди шесть оборонных значков, научившись отлично управлять шлюпкой, яхтой, зная спасательную службу, изучив сигнализацию, такелажное дело. Молодые краснофлотцы обещали держать крепкую связь со Свердловским горосводом и обещание свое выполняют.

В последнем письме, полученном на-днях, тов. Дягилев пишет:

— Я служу в Тихоокеанском флоте, в береговой обороне. Вместе с товарищами-краснофлотцами охраняем морской рубеж любимой родины. Работаем и проходим курс молодого краснофлотца.

Далее он рассказывает товарищам о плавании на катере по морю, описывает природу Дальнего Востока: сопки, ореховый лес, море и ветры.

Юрий Петров сообщает: «Мечта моя сбылась, я—краснофлотец, дальневосточник, стою на страже морей Советской страны».

Не забывают Свердловский горосвод и другие бывшие его воспитанники. Святослав Подпорин, ушедший во флот в 1939 году, пишет, что он заканчивает учебу в школе боцманов, был несколько раз в плавании. Учится на отлично. Просит Свердловский горосвод подготовить достойных моряков и посылает своим товарищам краснофлотский привет!

Н. Р.

КОЛХОЗНЫЕ ПАСЕКИ

Свыше 40 процентов сельхозартелей нашей области совсем не занимаются разведением пчел. Остальные колхозы имеют немногим больше 26 тысяч пчелосемей или в среднем до девятнадцати семей на пасеку. Таборинские, сысертские, режевские колхозы имеют пчел еще меньше. Между тем, есть все условия широко развить пчеловодство, повысить его продуктивность.

Исполком облсовета депутатов трудящихся принял специальное решение по этому вопросу. Колхозные пасеки в этом году должны возрасти до 44.000 пчелосемей. В 16 районах области организуется 132 новые пасеки. Облземотдел обязан в этом году подготовить 160 колхозных пчеловодов и 25 техников-пчеловодов для крупных колхозных пасек.

НА ПЕРВЕНСТВО СССР

Лучшие лыжники страны соберутся 2 марта в Ленинграде на розыгрыш первенства СССР по этому всенародному спорту. Нынче впервые розыгрыш первенства страны будет производиться между командами низовых коллективов, а не сборными командами спортивных обществ. В числе 27 коллективов, допущенных на первенство СССР, находится команда Уральского индустриального института, завоевавшая первенство Свердловска по лыжам. Это прекрасный коллектив. Команду возглавляют мастер спорта тов. Ильина и чемпионы города тт. Володин и Назаров. Кроме них на первенство СССР поедут тт. Доброленский Степуро, Сысолетин, Рыбалович, Киселева, Блинова, Наседкина и на личное первенство тт. Ерохин и Пельня.

23 февраля лыжники Уральского индустриального института примут участие в гонках на 15 и 50 километров, проводимых в Свердловском парке культуры и отдыха, а на следующий день выедут в Ленинград.

СОРЕВНОВАНИЯ КОНЬКОБЕЖЦЕВ

В честь XXIII годовщины Красной Армии свердловские конькобежцы проводят сегодня большие соревнования на катке «Динамо». В 2 часа дня на старт выйдут лучшие спортсмены города оспаривать первенство на дистанциях 500, 1.000, 3.000 и 5.000 метров. Вместе со взрослыми покажут свое мастерство юные конькобежцы, в том числе 15-летний Константин Серегин («Медик»), пробежавший недавно дистанцию 1.000 метров быстрее всесоюзного рекорда для мальчиков.

МАСТЕРСКИЕ ИНДИВИДУАЛЬНОГО ПОШИВА

Свердшвейтрест в этом году открывает в нашей области 4 мастерские индивидуального пошива. Они оборудуются на Тагильском коксохимическом комбинате, Богословских угольных копях, в Верхней Салде и на Турбозаводе. Мастерская на Тагильском коксохимкомбинате уже открыта.

ИЗВЕЩЕНИЯ

Сегодня в Доме партпросвещения им. Л. М. Кагановича состоятся лекции: с 11 часов дня тов. Рушкис «Основы исторического материализма», тов. Жарковой «Партия большевиков в период империалистической войны. Вторая революция в России», тов. Жукова «Россия 1813—1826 гг. Декабристы»; с часу дня лекции тов. Альфиш «Земельная рента и развитие капитализма в сельском хозяйстве», тов. Семибратова «Категории материалистической диалектики».

* * *

Завтра, там же, в 8 час. веч., лекции: тов. Сергеева «Партия большевиков в борьбе за завершение строительства социалистического общества и проведение новой Конституции», тов. Жарковой «Партия большевиков в период империалистической войны Вторая революция в России», тов. Рушкис «Основы исторического материализма»; с 8 час. вечера до 10 час. вечера проводится консультация по истории ВКП(б).

* * *

Сегодня, в 5 час. веч., в кинолектории областного Музея революции (пл. Народной мести) состоится лекция тов. Сергеева «День Красной Армии и Военно-Морского Флота». Лекция сопровождается кинокартиной «13».

Ответственный редактор
И. С. ПУСТОВАЛОВ.

В ТЕАТРАХ и КИНО:

ТЕАТР ОПЕРЫ и БАЛЕТА имени А. В. Луначарского. Тел. Д1-33-51. Нач. в 8 ч. 30 м. в.	СЕГОДНЯ, вечер, ФРА-ДИАВОЛО. 24-II СПЕКТАКЛЯ НЕТ. 25-II КАРМЕН
Драматический театр. Тел. Д1-69-28. Касса открыта с 2 час. дня. Нач. в 8 ч. 30 м. в.	СЕГОДНЯ, утро, ЗАКРЫТЫЙ СПЕКТАКЛЬ, вечер, вне абонем., ДАМА НЕВИДИМКА. 24-II СПЕКТАКЛЯ НЕТ. 25-II, аб. 1, ДАМА-НЕВИДИМКА
ТЕАТР Музыкальной комедии. Тел. Д1-19-46. Нач. в 8 ч. 30 м. в.	СЕГОДНЯ, вечер, абон. 12, МАРИЦА. 24-II СПЕКТАКЛЯ НЕТ. 25-II, абон. 16, ЦЫГАНСКИЙ БАРОН
Театр юных зрителей. Тел. Д1-36-90.	СЕГОДНЯ, нач. в 12 час. дня, ЗАКРЫТЫЙ СПЕКТАКЛЬ. нач. в 8 час. веч., абон. 19, НЕ БЫЛО НИ ГРОША, ДА ВДРУГ АЛТЫН. 25-II, нач. в 4 ч. дня, абон. 3, СТО ГОРЯЧИХ. 25-II, нач. в 8 час. веч., абон. 31, ЕДИНАЯ БОЕВАЯ
Концертный зал Госфилармонии	СЕГОДНЯ СИМФОНИЧЕСКИЙ КОНЦЕРТ. Дирижер А. Фриллендер, при участии хора студии консерватории. В программе: ГАЙДН, Оратория «ВРЕМЕНА ГОДА», фрагменты исполнит хор и солисты. ЧАЙКОВСКИЙ, 2-я симфония. Исполнит оркестр.
Кинотеатр Мод. Тел. Д1-22-25	Выборгская сторона. Нач.: 5, 7, 9, 10-50. Детгино, нач.: 11, 1, 3.
Кинотеатр Октябрь. Тел. Д1-02-86	Последние дни СУВОРОВ. Нач.: 10-30, 12-30, 2-30, 4-30, 6-30, 8-30, 10-30. На-днях: лирический фильм ВЕСЕННИЙ ПОТОК
Кинотеатр Совкино. Тел. Д1-47-43	Последние дни Мамар Нечай. Нач.: 1-45, 3-30, 5-15, 7, 8-45, 10-30. Детгино: МИТЬКА ЛЕЛЮК. Начало: 10-15, 12.
Кинотеатр Рот фронт. Тел. Д1-93-85	Огненные годы. Нач.: 10-30, 12, 1-45, 3-30, 5-15, 7, 8-45, 10-30.
Кинотеатр им. Маяковского. Тел. Д1-79-04	Пятый океан. Нач.: 12, 1-40, 3-20, 5, 8-20, 10.

Концертный зал ГОСФИЛАРМОНИИ.
27 февраля и 2 марта КОНЦЕРТЫ Мирона ПОЛЯКИНА. 4 МАРТА засл. артист РСФСР сребконосец Н. Н. СЕРЕДА.
Начало в 9 час. вечера. Билеты продаются.

Клуб РАБОТНИКОВ ГОСТОРГОВЛИ имени ПРОФИНТЕРН.
СЕГОДНЯ КОНЦЕРТ силами студентов госконсерватории и театрального училища.
Начало концерта в 10 час. вечера. ТАНЦЫ с 8 ч. веч. до 2 час. ночи.
Продажа билетов с 5 час. вечера.

Свердловская областная контора ГЛАВКИНОПРОКАТА
ВЫПУСКАЕТ НА ЭКРАНЫ ОБЛАСТИ
НОВЫЙ ХУДОЖЕСТВЕННЫЙ ФИЛЬМ
ВЕСЕННИЙ ПОТОК

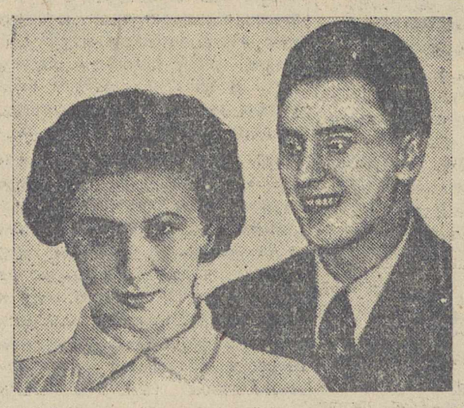

Сценарий ЮРИЯ СЛЕЗКИНА. Постановка режиссера В. ЮРЕНЕВА. Текст песен поэта М. СВЕТЛОВА. Композитор А. ЛЕПИН.
В главных ролях: Артисты: В. СЕРОВА, С. ДНЕПРОВ, П. САВИН. Засл. арт. респ. М. АСТАНГОВ, орденоносец А. ЗРАЖЕВСКИЙ. Артисты: К. КРУЧИНИНА, В. ТОЛМАЗОВ, И. ФЕДОТОВА, В. РЕМИЗОВА.
Производство киностудии «СОЮЗДЕТФИЛЬМ».
В Свердловске фильм будет демонстрироваться в кинотеатре «ОКТЯБРЬ».

ВОЗОБНОВЛЯЕТСЯ ПОСТАНОВКА ХУДОЖЕСТВЕННОГО ФИЛЬМА

ролях: заслуж. арт. РСФСР Н. Баталов, арт. Е. Пырялова, засл. арт. РСФСР Н. Костричкин.
Производство Ленинградской ордена Ленина киностудии «ЛЕНФИЛЬМ».
В Свердловске фильм будет демонстрироваться в кинотеатре «МОД».

Центральный шахматный клуб ЦС ДСО „СТРОИТЕЛЬ ВОСТОКА".
25 февраля в большом зале клуба Строителей
ШАХМАТНЫЙ ВЕЧЕР
с участием чемпиона СССР по шахматам гроссмейстера ЛИЛИЕНТАЛЯ.
ЛЕКЦИЯ: «Матч на звание абсолютного чемпиона СССР по шахматам».
Впечатления о шахматных встречах с БОТВИННИКОМ, КЕРЕСОМ, ЛАСКЕРОМ, АЛЕХИНЫМ, КАПАБЛАНКОЙ и др., ответы на вопросы.
СЕАНС ОДНОВРЕМЕННОЙ ИГРЫ В ШАХМАТЫ.
Начало в 8 час. вечера. Билеты продаются с 12 час. дня до 10 вечера в кассе клуба Строителей.

Вниманию работников энергохозяйств Урала
Уральское отделение института усовершенствования по энергетике, автоматике и электросвязи производит прием слушателей на 1941 учебный год по следующим циклам:
Экономия электроэнергии и рациональное ведение электрохозяйства промпредприятий.
Электрооборудование промпредприятий и его эксплоатация.
Экономия тепла и топлива на промпредприятиях.
Эксплоатация теплоэнергетического оборудования (паровые котлы, паровые турбины, двигатели внутреннего сгорания и др.).
Эксплоатация измерительных приборов и автоматических регуляторов (для теплоэнергетиков).
Эксплоатация электрической части станций.
Эксплоатация высоковольтных сетей и линий передач. Телеуправление и др.
Обучение производится с отрывом и без отрыва от производства.
Заочников институт обеспечивает учебными материалами: конспектами лекций и консультациями.
В институт зачисляются: по высшему звену—инженерно-технические работники, по среднему звену—практики в стахановы энергохозяйства.
Справки по адресу: г. Свердловск, Втузгородок, Главный учебный корпус, энергофак, ежедневно с 11 до 19 час., телефон Д1-72-71.

АРТЕЛЬ „СТИРХИМПРОМ"
ОБЛБЫТПРОМСОЮЗА

ПРОИЗВОДИТ ХИМИЧЕСКУЮ ЧИСТКУ и ОКРАСКУ РАЗЛИЧНЫХ ВЕЩЕЙ и МАТЕРИАЛОВ СУКОННЫХ, ПОЛУСУКОННЫХ, ШЕЛКОВЫХ и БУМАЖНЫХ ТКАНЕЙ, МЕХОВЫХ и КОЖАНЫХ ИЗДЕЛИЙ и ВАЛЕНЫХ САПОГ.
ТАКЖЕ ПРОИЗВОДИТ СТИРКУ (доброкачественным мылом без примеси химических средств),
КРАХМАЛКУ и УТЮЖКУ белья и др. различных вещей от населения и организаций.
Качество и полная сохранность вещей гарантируются.
Выполнение заказов в точно обусловленный срок.
Приемка в ХИМЧИСТКУ, ОКРАСКУ, СТИРКУ, КРАХМАЛКУ и УТЮЖКУ производится:
в прачечной № 1 на УЗТМ, по улице Красных Борцов, № 14 (бывшая старая баня),
в прачечной № 2 в Доме госпромурала, по улице Ленина, 52, хозяйственный корпус (вход с Куйбышевской).
В ХИМЧИСТКУ И ОКРАСКУ ПРИНИМАЮТ: приемный пункт по улице Малышева, 50; ул. Обсерваторская, 91; ул. 8 марта, 124; улица Якова Свердлова, 22/24.
Пользуйтесь услугами артели „СТИРХИМПРОМ".
Экономьте время, труд и средства.
Адрес правления артели: улица Малышева, 50. Телефон Д1-79-28.

ШАРТАШСКИЙ ДОМ ОТДЫХА
Свердловского УДОС ВЦСПС
ПРИСТУПИЛ К ЗАКЛЮЧЕНИЮ ДОГОВОРОВ
на реализацию одноличных путевок в дом отдыха на летний сезон 1941 года.
СРОК ЗАКЛЮЧЕНИЯ ДОГОВОРОВ ДО 1 АПРЕЛЯ 1941 Г. Справки по телефону Д1-67-58.
ДИРЕКЦИЯ.

Урало-Башкирская М/О контора „ГЛАВВТОРЦВЕТМЕТ"
ПЕРЕЕХАЛА из Дома промышленности в СПОРТГОРОДОК «Динамо» по ул. Ключевской, 12.
Телефоны: завот.-распорядительный отдел—Д1-73-06, отдел сбыта—Д1-73-08.
Разделочно-сортировочная база помещается по Красноуральской, 43, телефон Д1-26-30.

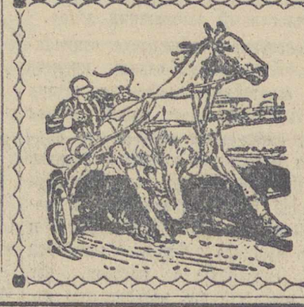

Свердловский ГОСИППОДРОМ.
СЕГОДНЯ большие ЗИМНИЕ ПРИЗЫ для русских рысаков и призы в ознаменование XXIII годовщины Красной Армии и Военно-Морского Флота.
БЕГА по большой программе.
Начало в 1 час дня. ОРКЕСТР.

ПРОДАЕТСЯ рабочая ЛОШАДЬ. Телефон Д1-46-05.

Заводоуправление и местком Пышминского медеэлектролитного завода с глубоким прискорбием извещают о преждевременной смерти, после непродолжительной болезни, главного энергетика завода—инженера
ХОХЛОВА Якова Григорьевича.
Похороны состоятся 23 февраля с. г. на Ивановском кладбище, сбор у первой горбольницы (ул. Челюскинцев) в 12 час. дня.

Дирекция, общественные организации и коллектив научных работников Уральского индустриального института имени С. М. Кирова выражают глубокое соболезнование доценту химфака Н. В. Сапожниковой по поводу смерти ее матери
Надежды Владимировны САПОЖНИКОВОЙ.
Похороны состоятся 23 февраля, в 5 час. вечера. Вынос тела из квартиры покойной (Втузгородок, 2-й проф. корп., 3 под'езд, кв. 28).

Отдел реклам и об'явлений—Д1-89-05

Газ.-журн. тип. изд-ва «Ур. рабоч.», Свердловск, ул. Ленина 47. Заказ № 1783. НС0358. Тираж 65000.