ЧЕТВЕРГ
21
МАЯ
1942 г.

Пролетарии всех стран, соединяйтесь!

УРАЛЬСКИЙ РАБОЧИЙ

ОРГАН СВЕРДЛОВСКОГО ОБЛАСТНОГО И ГОРОДСКОГО КОМИТЕТОВ ВКП(б), СВЕРДЛОВСКОГО ОБЛАСТНОГО СОВЕТА ДЕПУТАТОВ ТРУДЯЩИХСЯ

XXV ГОД ИЗДАНИЯ
№ 118 (8040)
ЦЕНА НОМЕРА 15 КОП.

ОПЕРАТИВНО РУКОВОДИТЬ СЕВОМ, ПОМОГАТЬ ОТСТАЮЩИМ КОЛХОЗАМ

День и ночь кипит работа на полях передовых колхозов области. Члены артелей Кушвинского района первыми в области завершили сев зернобобовых. Немало образцов самоотверженного труда показывают колхозники Гаринского, Арамильского и других районов. Нет сомнения, что в ближайшие дни сотни колхозов закончат сев.

Чтобы приблизить окончательный разгром гитлеровских орд, надо по-фронтовому вести сев не только в передовых, но и во всех колхозах, своевременно засеять каждый свободный клочок земли, обработав его старательно и любовно. Судьба урожая зависит от проведения сева в короткие сроки. Между тем, во многих районах области сев затянулся. Руководители Артинского, Ачитского, Манчажского, Половского, Сысертского, Нижне-Сергинского и некоторых других районов продолжают проявлять исключительную беспечность.

В дни весенне-полевых работ руководители этих районов неоднократно обещали областным организациям быстро, на ходу выправить положение с севом. Но, как говорится, «воз и ныне там». Уместно спросить: когда же, наконец, здесь поймут, что затяжка сева—преступление перед родиной, когда же здесь по-военному развернут полевые работы?

Неудовлетворительный ход сева в ряде районов в значительной мере об'ясняется тем, что районные организации плохо руководят колхозами, особенно отстающими, знают положение в них по сводкам, в лучшем случае со слов прикрепленных к ним.

На-днях в «Уральском рабочем» сообщалось, что директор Афанасьевской МТС Мыльников зачастую бездельничает и дальше своей квартиры нога не показывает; директор Егоршинской МТС Гордеев не заботится о четкой работе тракторных бригад, которые допускают огромные простои тракторов. Разве такие руководители смогут в своих МТС по-настоящему организовать борьбу за знамя Третьей гвардейской стрелковой дивизии и обеспечить победу на севе, если они немедленно не перестроят свою работу на военный лад?

Обстановка военного времени требует четкого, оперативного руководства всеми колхозами, особенно отстающими. Нужно глубже вникать в их дела, повседневно интересоваться вопросами укрепления трудовой дисциплины, использования машин и тягла. Нынче всюду, на каждом участке земли необходимо получить обильный военный урожай. И где затяжка сева грозит снижением урожайности, надо быстро организовать взаимопомощь колхозов и МТС. Это мероприятие имеет большое государственное значение: оно сыграет свою роль в борьбе за сжатые сроки сева и перевыполнение плановых заданий по урожайности сельскохозяйственных культур.

Немало колхозов успешно закончили сев зернобобовых потому, что развернули боевое соревнование за знамя 3-й гвардейской стрелковой дивизии. Но нельзя довольствоваться успехами лишь своего колхоза, своей МТС. «Принцип социалистического соревнования: товарищеская помощь отставшим со стороны передовых, с тем, чтобы добиться общего под'ема» (Сталин).

Помощь передовиков отстающим должна распениваться, как выполнение патриотического долга перед родиной. Чем быстрее и лучше посеем, тем больше соберем урожай, тем лучше обеспечим Красную Армию, страну продуктами и сырьем для промышленности.

Патриоты колхозного села, отвечая делом на первомайский приказ товарища Сталина, помогают своим соседям развернуть борьбу за высокий урожай, организуют социалистическую взаимопомощь. Члены артели имени Дзержинского, Камышловского района, решили своими силами вспахать и посеять 50 гектаров в колхозе «Уральский борец». Члены артелей «Защитник Урала» и «Красный борец» этого же района оказывают взаимопомощь колхозу «Красный партизан». Сюда уже выехали колхозники, отправлены необходимый сельхозинвентарь, живое тягло.

Социалистическую взаимопомощь оказывают друг другу не только камышловские колхозники. Артель «Завет Ильича», Ирбитского района, помогает артели «Политотделец». Сюда направлено на пахоту 8 лошадей. Примеру артели «Завет Ильича» последовал колхоз имени Ворошилова, выделивший 10 лошадей для завершения сева в колхозе «Борец Урала», Березовского сельсовета. В Талицком районе артели имени 8 Марта и «Пахарь» оказывают социалистическую взаимопомощь колхозу имени Первого мая, в Красноуфимском районе колхоз «Красная Армия»—артели «Лесной труженик». В этих фактах сказалось высокое понимание того, что борьба за военный урожай—общенародное дело.

Социалистическая взаимопомощь между колхозами, полеводческими и тракторными бригадами ускорит завершение сева. Но надо прямо сказать, что на взаимопомощь могут рассчитывать лишь те артели, которые сумели максимально использовать на полевых работах собственные трудовые ресурсы, машины, лошадей, крупный рогатый скот. Члены сельхозартелей, которым оказывается и будет оказана взаимопомощь, обязаны удвоить, утроить свои силы, работать на полях во много раз лучше, чем раньше.

Военная весна требует от всех руководителей районов, колхозов и каждого колхозника небывалого напряжения всех сил, подлинно самоотверженной работы на полях. Умело маневрируя имеющимися силами, оперативно руководя каждым колхозом, районные организации обеспечат завершение сева по-военному!

Награждение работников и учащихся системы Государственных трудовых резервов

За успешное выполнение заданий правительства по подготовке квалифицированных рабочих и рабочих массовых профессий для оборонной промышленности и транспорта Указом Президиума Верховного Совета СССР награждена группа работников и учащихся системы Государственных трудовых резервов.

Орденом Ленина награждены старший мастер Московского ремесленного училища № 10 В. С. Анохин, мастер производственного обучения ремесленного училища № 1 Куйбышевской области Н. П. Бугорин, мастер производственного обучения ремесленного училища № 6 Азербайджанской ССР Али Гусейн Наджаф Кули Оглы Гаджиев, заместитель начальника Главного управления трудовых резервов при СНК СССР Г. И. Зеленко, мастер производственного обучения ремесленного училища № 6 Горьковской области Г. М. Кузнецов, начальник Главного управления трудовых резервов при СНК СССР П. Г. Москатов, заместитель начальника Главного управления трудовых резервов при СНК СССР Я. Т. Ремизов и начальник Ленинградского городского управления трудовых резервов Г. Т. Смирнов.

Орденом Трудового Красного Знамени награждено 13 человек, в их числе — тов. Путинцев А. Ф., начальник Свердловского областного управления трудовых резервов.

Орденом Красной Звезды—7 человек.

Орденом «Знак Почета» награжден 61 человек, в их числе—тов. Равич Ф. И., директор ремесленного училища № 10 нашей области; медалью **«За трудовую доблесть»**—140 человек, в их числе—тов. Батароль С. Ф., директор ремесленного училища № 18, и тов. Лагздин А. А., директор ремесленного училища № 9 нашей области; медалью **«За трудовое отличие** — 223 человека.

ВТОРОЙ ЛЕТНИЙ ПРОФСОЮЗНО-КОМСОМОЛЬСКИЙ КРОСС

В военизированных соревнованиях, спартакиадах, лыжных и легкоатлетических кроссах трудящиеся не раз демонстрировали свою силу, ловкость и выносливость. Советские люди отлично понимают исключительное значение спорта в подготовке боевых резервов для Красной Армии. Вот почему более 200 тысяч трудящихся нашей области приняли участие зимой этого года в профсоюзно-комсомольском лыжном кроссе. Не один батальон лыжников-уральцев наносил сокрушительные удары немецкой грабьармии. Но и после того, как сошел снег с уральских полей, физическая подготовка резервов ни на минуту не должна прекращаться. Лето представляет физкультурным, комсомольским и профсоюзным организациям широкие возможности для работы по физической подготовке на воздухе, в естественных условиях.

ВЦСПС и ЦК ВЛКСМ приняли решение о проведении с 7 по 21 июня профсоюзно-комсомольского летнего кросса. Июньский кросс профсоюзов и комсомола явится крупнейшим событием в спортивной жизни нашей страны. Две недели, в течение которых продлится кросс, должны стать смотром работы профсоюзных, комсомольских и спортивных организаций по физической подготовке трудящихся.

Кросс этого года во многом отличается от всех прошлых кроссов. Положение, утвержденное ВЦСПС и ЦК ВЛКСМ, предусматривает не только бег по пересеченной местности, но и метание гранаты, переползание по-пластунски. Для каждого участника выполнение установленных требований обязательно. Не участвовавший в соревновании по одному из видов программы исключается из числа участников кросса. Разрешается выполнить условия программы не сразу, т. е. выбрать один день в период кросса для сдачи норм по метанию гранаты, переползанию, а другой день для сдачи норм по бегу. Участвовать в кроссе могут все трудящиеся, организованные в подразделения: отделения 5—10 человек, взводы 20—30 чел. и роты 100—200 чел.

Задача профсоюзных, комсомольских и физкультурных организаций, не медля ни одной минуты, готовиться к кроссу. Надо провести запись участников кросса, организовать из них отделения, взводы и роты и немедленно начать тренировочные занятия. Надо подобрать состав общественных инструкторов, привлекая к этому делу не только физкультурников, уже имеющих опыт работы, но и новичков. С инструкторами провести краткосрочные семинары. Сейчас же приступить к подготовке мест соревнований, выбрать дистанции, места для переползания. Подготовить необходимое количество гранат и оборудовать цели.

Особое внимание должно быть уделено массово-агитационной работе. Эту работу нужно организовать так, чтобы каждый трудящийся знал о проведении летнего профсоюзно - комсомольского кросса.

До начала кросса должны быть проведены агитационные пробеги и эстафеты, посвященные летнему кроссу, спортивные праздники, показательные выступления физкультурников, массовые тренировочные соревнования по ходьбе, бегу, гранатометанию и т. д. Большое внимание должно быть уделено вопросам обеспечения контроля за высоким качеством подготовки участников к кроссу, проведению медицинского осмотра участников и врачебному обслуживанию соревнований.

Руководят подготовкой и проведением кросса в районах, городах оргкомитеты, которые создаются из представителей комсомольских, профсоюзных организаций, комитетов по делам физкультуры и спорта и спортивных обществ. На предприятиях, в учреждениях, учебных заведениях ответственность за проведение кросса возлагается на председателя завкома, секретаря комсомольской организации и председателя первичного совета спортивного общества.

Срок подготовки к кроссу небольшой, поэтому нужна кропотливая и энергичная совместная работа профсоюзных, комсомольских, физкультурных организаций для того, чтобы кросс был подлинно массовым.

Н. ЛЫЖИН.

Секретарь Свердловского обкома ВЛКСМ по военно-физкультурной работе.

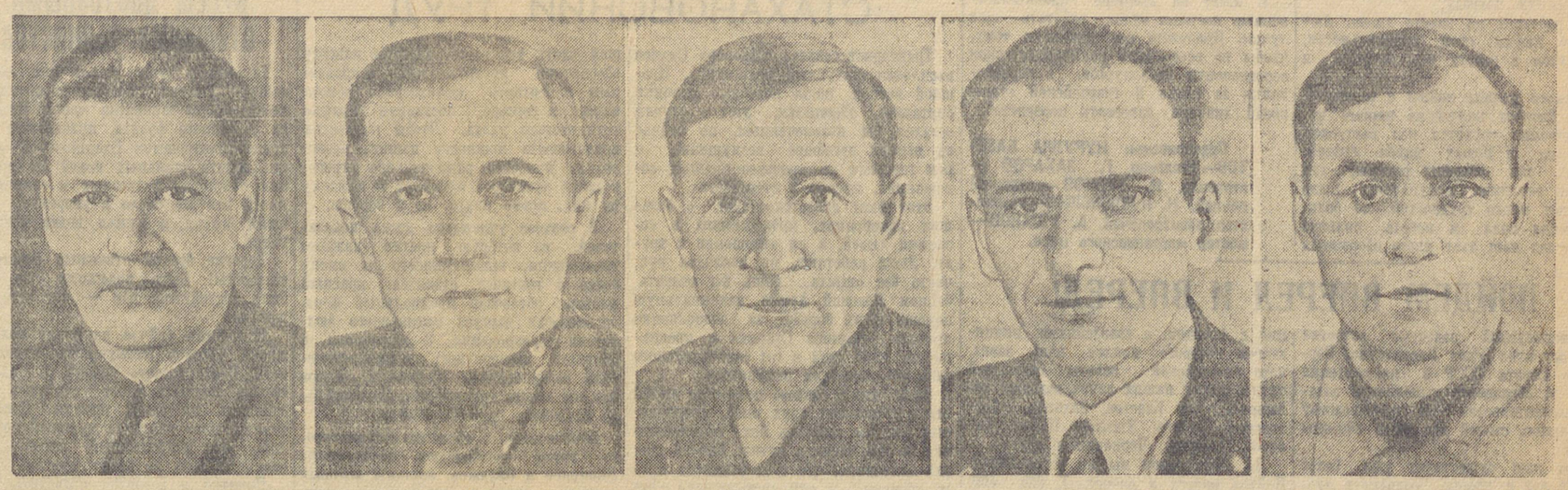

К награждению работников Верх-Исетского металлургического завода орденами Союза. На снимках слева направо: директор завода Ф. А. РАДКЕВИЧ; знатные сталевары Нурулла БАЗЕТОВ и Г. Г. ЗАХАРОВ, награжденные орденами Ленина; обер-мастер электропечей Н. И. КОЗЛОВСКИЙ и мастер цеха А. А. УШАКОВ, награжденные орденами Трудового Красного Знамени.
Фото А. Козлова.

Трудящимся Свердловской области

Дорогие друзья! С чувством горячей благодарности приняли ленинградцы ваше приветствие и подарки. Мы высоко ценим вашу дружбу и братскую заботу о защитниках города Ленина. Сознание того, что за нашей борьбой против немецко-фашистских орд с волнением следят трудящиеся всех областей и краев необ'ятной Советской родины, рождает в нас новые силы, помогает преодолевать все трудности, усиливает наше стремление ускорить разгром врага.

Мы понимаем всю глубину ответственности, возложенной на нас советским народом, товарищем Сталиным. Ленинградцы находятся на самых передовых позициях великой отечественной войны. На нашу долю выпали тяжелые испытания, но гитлеровским мерзавцам, просчитавшимся в своих попытках захватить Ленинград с налету и задушить его в кольце блокады, не удалось сломить боевой дух ленинградских трудящихся. Злобой и ненавистью к врагу горит сердце каждого защитника великого города революции. Мы полны решимости беспощадно расправиться со смертельным, ненавистным врагом и отомстить ему за муки и страдания, которые он причинил нашим людям.

С каждым днем сильнее становятся наши удары по гитлеровцам. Пулей и снарядом на фронте, стахановской работой в тылу мы приближаем радостный час победы над злобным и коварным врагом—немецким фашизмом.

Приезд в город Ленина ваших представителей явился новым доказательством того, что фронт и тыл представляют у нас единый и нераздельный боевой лагерь, готовый преодолеть любые трудности на пути к победе над врагом. В ответ на первомайский приказ товарища Сталина по всему Советскому Союзу высоко поднимается новая волна социалистического соревнования за дополнительный выпуск танков, самолетов, орудий для Красной Армии.

Мы заверяем вас, что ленинградцы будут в первых рядах участников этого соревнования и выдвинут из своей среды таких же замечательных мастеров стахановского труда, как прославленный патриот советской родины уральский рабочий Дмитрий Босый. Мы уверены в том, что уральцы и впредь с еще большей энергией будут ковать свое грозное оружие для нашей доблестной Красной Армии.

Включившись во всесоюзное социалистическое соревнование, вы дадите для фронта дополнительное количество танков, самолетов, пушек, пулеметов, автоматов, снарядов и своим самоотверженным трудом приблизите победу над врагом, обеспечите счастливую жизнь.

Да здравствует наша победа!

Да здравствует великий полководец отечественной войны наш любимый товарищ Сталин!

Член Военного совета Ленинградского фронта секретарь Ленинградского городского комитета ВКП(б) А. КУЗНЕЦОВ.

Председатель Ленинградского исполнительного комитета городского совета депутатов трудящихся П. ПОПКОВ.

ОРГАНИЗУЕМ ВСЕСОЮЗНОЕ СОЦИАЛИСТИЧЕСКОЕ СОРЕВНОВАНИЕ ПРЕДПРИЯТИЙ ХИМИЧЕСКОЙ ПРОМЫШЛЕННОСТИ

Обращение рабочих, работниц, инженеров, техников и служащих Кемеровского азотно-тукового завода имени XVIII с'езда ВКП(б) и Красноуральского химического завода ко всем работникам химической промышленности

Дорогие товарищи рабочие и работницы, инженеры, техники и служащие химической промышленности!

В первомайском приказе Народный Комиссар Обороны Союза ССР товарищ Сталин И. В. поставил перед Красной Армией и всей нашей страной задачу — «добиться того, чтобы 1942 год стал годом окончательного разгрома немецко-фашистских войск и освобождения советской земли от гитлеровских мерзавцев!».

В нашей стране Красная Армия неотделима от народа, поэтому приказ товарища Сталина вызвал новую волну трудового под'ема среди рабочих, инженерно-технических работников социалистической промышленности, вызвал горячее желание работать, не покладая рук, на нужды фронта.

Химическая промышленность дает важнейшую продукцию и изделия для производства боеприпасов, вооружения, для авиационной и танковой промышленности, для фронта и тыла, для всего народного хозяйства.

Для нас, работников химической промышленности, как и для всех граждан Советского Союза, нет большей чести, как отдать все свои силы и знания родине, фронту для полного разгрома ненавистных фашистских оккупантов.

Работники химической промышленности должны полностью обеспечить своей продукцией и изделиями производство боеприпасов, самолетов, танков, вооружения, металлургическую промышленность и другие отрасли народного хозяйства.

В сознании своего долга перед родиной мы, рабочие, работницы, инженеры, техники и служащие Кемеровского азотно-тукового завода имени XVIII с'езда ВКП(б) и Красноуральского химического завода, по примеру металлургов, танкостроителей и авиационников предлагаем начать всесоюзное социалистическое соревнование предприятий химической промышленности, чтобы обеспечить безусловное выполнение государственного плана выпуска продукции и дать сверх плана все необходимое для увеличения производства боеприпасов, вооружения, танков и самолетов.

Воодушевленные приказом Народного Комиссара Обороны товарища Сталина, мы берем на себя следующие обязательства:

1. Закончить досрочно выполнение майского плана производства. Обеспечить в 1942 г. выпуск химической продукции на 5 проц. больше установленного государственного плана.

2. Обеспечить равномерную работу по суточному графику производственных цехов наших заводов, а также строгое соблюдение технологической дисциплины и повышение культуры производства.

3. Добиться сверхпланового повышения производительности труда: **по Кемеровскому азотно-туковому заводу имени XVIII с'езда ВКП(б)** — во втором квартале на 5 процентов и в течение всего года — на 5 процентов; **по Красноуральскому химическому заводу** — во втором квартале на 10 процентов и в течение всего года — на 4 процента.

4. Добиться максимального сокращения расходов сырья, материалов, топлива и электроэнергии. Соблюдая строжайшую экономию во всех расходах, обеспечить в 1942 г. дополнительное снижение себестоимости продукции по Кемеровскому азотно-туковому заводу на 2 процента, по Красноуральскому химическому заводу — на 2 процента сверх установленного задания.

5. Сэкономить в 1942 г. по Кемеровскому азотно-туковому заводу 1 миллион рублей, и по Красноуральскому химическому заводу—300 тысяч рублей за счет реализации рационализаторских предложений.

6. Снизить в 1942 г. число вспомогательных рабочих и конторских служащих на 8—10 процентов, переведя их на работу на производственные участки.

7. Организовать систематическое производственное обучение рабочих. Подготовить в течение года из числа новых рабочих для квалифицированной работы по Кемеровскому азотно-туковому заводу — 300 человек, по Красноуральскому химическому заводу — 150 человек.

8. Поставить образцово работу столовых, буфетов, магазинов, совхозов и подсобного хозяйства с тем, чтобы обеспечить полностью овощами и продуктами питания своего хозяйства работников завода.

* * *

Мы обращаемся с призывом ко всем рабочим, работницам, инженерам, техникам и служащим предприятий химической промышленности включиться во всесоюзное социалистическое соревнование химиков и обеспечить безусловное выполнение и перевыполнение государственного плана выпуска химической продукции.

Вместе с этим мы обращаемся ко всем коллективам рабочих, инженерно-технических работников и служащих других отраслей промышленности и транспорта, от которых зависит бесперебойная работа химических предприятий:

Товарищи работники цветной металлургии! Обеспечивайте бесперебойно и полностью химические заводы сырьем, колчеданом и газом высокого качества.

Товарищи работники черной металлургии! Обеспечивайте бесперебойно и полностью химические заводы коксом, качественным газом, спецсталью и другими видами металла.

Товарищи работники железнодорожного и водного транспорта! Организуйте бесперебойную перевозку сырья для химических заводов, а также готовых химических продуктов и изделий, своевременно доставляя их заводам-потребителям.

Товарищи работники электростанций! Обеспечивайте бесперебойную подачу химическим заводам электроэнергии и пара.

Товарищи строители! Для обеспечения ввода новых мощностей химической промышленности организуйте досрочное качественное выполнение строительных и монтажных работ на строящихся и расширяемых химических предприятиях.

* * *

Мы просим Государственный Комитет Обороны учредить переходящее красное знамя Государственного Комитета Обороны для победителей всесоюзного социалистического соревнования предприятий химической промышленности.

Мы просим ВЦСПС и Народный Комиссариат химической промышленности ежемесячно подводить итоги всесоюзного социалистического соревнования химических предприятий.

Товарищи химики, включайтесь в соревнование!

Дадим больше химических продуктов и изделий для увеличения производства боеприпасов, вооружения, танков и самолетов.

Выше знамя социалистического соревнования!

Под руководством великого вождя и мудрого полководца товарища Сталина — вперед к победе!

Обращение обсуждено и принято 18 мая 1942 г. на рабочих собраниях, по бригадам, сменам и цехам Кемеровского азотно-тукового завода и Красноуральского химического завода.

СОВЕРШЕНСТВУЕМ ТЕХНИКУ ПРЕДПРИЯТИИ

Беседа с тов. **Комовым** — директором Алапаевского куста металлургических заводов

Коллективы алапаевских заводов, вступив во всесоюзное соревнование металлургов, отвечают на первомайский приказ товарища Сталина конкретными делами. Доменщики, сталеплавильщики, прокатчики решили дать во втором квартале дополнительно сверх плана тысячи тонн чугуна, стали, проката.

Доменщики перевыполняют план по чугуну. Установка мощной воздуходувки позволит еще увеличить выплавку металла. После очистки засоренных кауперов резко повысился нагрев воздуха и в результате экономия топлива достигла 30 проц.

Большим резервом производительности труда располагают верхнесинячихинские сталеплавильщики, так как мартеновская печь из-за малой емкости разливочного ковша работает с низкой загрузкой. Ковш большей емкости мы нашли на одном из заводов и, получив его, сможем увеличить производство стали на десятки процентов. Для лучшей подготовки шихты пущен давно заброшенный пресс.

Алапаевские сталеплавильщики идут к перевыполнению задания. Сейчас мы наводим порядок на газогенераторных станциях, которые пока тормозят работу, и с нетерпением ждем обещанную нам салочную машину, так как завалка шихты является узким местом в цехе.

Листопрокатчики цеха, где начальником тов. Коновалов, уже превышают задание. Отстает сортопрокатный цех, где начальником тов. Шварцман. Намечены мероприятия, направленные к ликвидации отставания. В частности, большого эффекта можно ожидать от перестройки смен.

Отрадно то, что начал справляться с отгрузкой готовой продукции внутризаводский транспорт. Вопрос решила лучшая организация обслуживания грузчиков. Создана служба пути, на которую возложена забота о путевом хозяйстве.

У нас имеются все возможности выполнить свои обязательства, взятые во всесоюзном соревновании. Алапаевские металлурги, мобилизуя резервы, дадут сверх плана сотни тонн чугуна, стали, проката на дополнительное вооружение Красной Армии, на великое дело окончательного разгрома гитлеровских банд в 1942 году.

ОТ СОВЕТСКОГО ИНФОРМБЮРО

Утреннее сообщение 20 мая

В течение ночи на 20 мая на Харьковском направлении наши войска вели наступательные бои.

На Керченском полуострове продолжались напряженные бои в районе города Керчь.

На других участках фронта ничего существенного не произошло.

В Баренцовом море потоплен транспорт противника.

* * *

Наши части, действующие на отдельных участках Харьковского направления, в боях с гитлеровцами уничтожили 1.650 немецких солдат и офицеров. Уничтожено 27 танков, склад боеприпасов и склад горючего, пехотным оружием сбито 3 немецких самолета. Наши бойцы захватили у противника следующие трофеи: 37 орудий, 57 минометов, 19 пулеметов, 340 винтовок, 10.000 снарядов, 40.000 патронов, 60 километров кабеля, 5 вагонов колючей проволоки, 3 радиостанции и другое военное имущество. Взяты пленные.

* * *

Наша кавалерийская часть, действующая в тылу противника (Калининский фронт), освободила от немецких захватчиков несколько населенных пунктов. В боях с гитлеровцами кавалеристы уничтожили 700 немецких солдат и офицеров, 25 пулеметов, автоматическую пушку, 2 крупнокалиберных пулемета и взорвали склад с боеприпасами противника. Захвачены трофеи: 12 пулеметов, 2 автоматические пушки, 15 автоматов, снаряды, патроны и ручные гранаты. Взяты пленные.

* * *

На одном из участков Западного фронта наша артиллерия разрушила 10 немецких блиндажей, уничтожила 3 артиллерийских и 2 минометных батареи и рассеяла до батальона пехоты противника.

* * *

Пленный солдат 5 роты 92 полка 18 румынской пехотной дивизии Николае Драговичи рассказал: «Наши солдаты очень боятся русских атак. Одна такая атака окончательно деморализовала наш полк. Солдаты бежали, оставив на поле боя все вооружение и личное снаряжение. Приказаний и угроз офицеров никто не слушал. Полк понес очень крупные потери убитыми, ранеными и пленными. Только через три дня румынской и немецкой полевой жандармерии удалось задержать и собрать разбежавшихся солдат. После этого боя 3 батальон совсем перестал существовать».

* * *

Отступая под натиском наших частей, немцы расстреляли и замучили более 300 мирных жителей в селе Большая Гомольша. В соседнем селе гитлеровцы сожгли хаты, забрали у колхозников все имущество и продукты и расстреляли 25 стариков и подростков.

* * *

Продовольственное положение Финляндии ухудшается с каждым днем. Жители Хельсинки и других городов голодают. Правящая клика Финляндии, стремясь отсрочить надвигающуюся катастрофу, насильственно отбирает у крестьян последние остатки зерна. В Нюландской губернии полиция реквизирует у крестьян даже зерно, предназначенное для посева. Возмущенные крестьяне оказывают сопротивление и закапывают зерно. В ряде волостей произошли стычки крестьян с полицией.

Вечернее сообщение 20 мая

В течение 20 мая на Харьковском направлении наши войска вели наступательные бои и, отбивая контратаки противника, продвинулись вперед.

На Изюм-Барвенковском направлении наши войска отбили несколько атак немецко-фашистских войск.

На Керченском полуострове продолжались бои в восточной части полуострова.

За 19 мая уничтожено 27 немецких самолетов. Наши потери — 12 самолетов.

В Баренцовом море советский корабль потопил 3 транспорта противника общим водоизмещением 26 тысяч тонн.

* * *

За 19 мая частями нашей авиации на разных участках фронта уничтожено или повреждено 42 немецких танка, 285 автомашин с войсками и грузами, 75 подвод с боеприпасами, 30 полевых и зенитных орудий, 12 зенитно-пулеметных точек, 33 миномета, разбит железнодорожный состав и паровоз, рассеяно и частью уничтожено до двух рот пехоты противника.

* * *

Наша часть, действующая на одном из участков Харьковского направления, отразила контратаку противника. В результате боя подбито 8 немецких танков и уничтожено 250 гитлеровцев. На другом участке наши бойцы под командованием т. Микинина за день боевых действий уничтожили 350 немецких солдат и офицеров. Захвачены трофеи.

* * *

На отдельных участках Калининского фронта пехота противника, поддержанная танками, пыталась атаковать расположение советских войск. Контратакой наших частей враг отброшен на исходные позиции. В течение дня немцы потеряли только убитыми свыше 400 солдат и офицеров. Подбиты 2 немецких танка и взорван склад боеприпасами. Взяты пленные и трофеи.

* * *

7 летчиков-истребителей подразделения т. Курбатова (Южный фронт), возвращаясь на свою базу после выполнения боевого задания, встретились с 9 вражескими истребителями. Завязался воздушный бой. Старший лейтенант Приказчиков, старшина Егоров и старшина Штукин сбили по одному самолету противника. Остальные немецкие машины повернули обратно. Преследуя противника, летчики Павлов, Калугин и Штукин сбили еще 3 немецких самолета. Все советские самолеты благополучно вернулись на свой аэродром.

* * *

27 разведчиков под командованием лейтенанта Потахина встретили группу немцев, насчитывающую до 50 человек. Несмотря на численное превосходство, разведчики атаковали противника. В завязавшейся схватке гитлеровцы потеряли 11 человек убитыми, 15 ранеными и быстро отступили. Наши бойцы захватили пленных, оружие и без потерь вернулись в свою часть.

* * *

Лейтенант т. Бриндач, стреляя прямой наводкой из орудия, подбил 5 вражеских танков. Наводчики тт. Максимов, Еловсов и Кутаев уничтожили 6 немецких танков.

* * *

Младший лейтенант Павел Гущин из ручного пулемета открыл огонь по итальянскому самолету «Макки-200» и ранил летчика. Итальянский летчик совершил посадку на нашей территории и взят в плен.

* * *

Отряд калининских партизан под командованием тов. О. за несколько дней истребил 80 немецких солдат и офицеров и взорвал склад с боеприпасами противника.

* * *

Пленный обер-ефрейтор 8 пехотной дивизии Финтмаер рассказал: «Война окончательно разорила многих немецких крестьян. У крестьян забирают почти весь урожай. Это я знаю по хозяйству моего отца. Отец собрал осенью прошлого года десять центнеров пшеницы, 9 центнеров у него реквизировали. Ни один крестьянин не может распоряжаться по своему усмотрению молоком от своей коровы. 80 процентов молока у него забирают. В деревнях расплодилось очень много контролеров и инспекторов, которые ходят по домам и амбарам, устраивают обыски, реквизируют последние остатки продуктов».

* * *

Отступая под ударами наших частей из села Зайцево, Орловской области, немецко-фашистские мерзавцы сожгли и разрушили 600 домов колхозников. Гитлеровцы засыпали колодцы и вырубили сады. На улицах села красноармейцы обнаружили десятки трупов истерзанных немецкими бандитами мирных жителей — стариков, женщин и детей. На окраине найдено 8 трупов замученных пленных красноармейцев. У них отрезаны уши, носы, выколоты глаза, вывернуты руки и ноги. Часть жителей села Зайцево гитлеровцы под угрозой расстрела увели с собой.

* * *

Немецкие и итальянские оккупанты зверскими убийствами мирных жителей пытаются сломить сопротивление югославских патриотов, борющихся за свою родину. Недавно в Сапиджак и г. Плевле итальянцы расстреляли 100 человек городских жителей. Эти зверские убийства вызывают огромное возмущение в стране, и каждый день все больше крестьян и особенно молодежи вступает в партизанские отряды. Партизаны беспощадно мстят итальянским захватчикам. Неделю тому назад около г. В. пулеметным огнем партизаны убили и ранили 160 оккупантов. Другой крупный отряд партизан у города Н. в течение 5 дней вел бои с итальянскими войсками. Оккупанты потеряли 300 человек убитыми и еще больше ранеными.

(Принято по радио).

БЛАГОДАРИМ ВЕЛИКОГО СТАЛИНА ЗА ВЫСОКУЮ НАГРАДУ

Нет таких слов, чтобы выразить нашу горячую благодарность партии, правительству и нашему вождю товарищу Сталину за высокую правительственную награду.

Мы работаем на заводе давно. Любим его, любим свои специальности, вкладываем в работу всю энергию и знания.

С самого начала войны с озверелой бандой Гитлера коллектив нашего цеха неустанно трудится над выпуском все новых и новых марок сталей, нужных для обороны родины, для разгрома немецких оккупантов. Было и бывает много трудностей, но большевистская воля к победе сильнее всего — цех наш дает много оборонных марок сталей. Мы лично, верные клятве, данной товарищу Сталину в новогоднем письме, выплавляем сталь сверх плана.

В ответ на высокие правительственные награды будем работать еще лучше. Приложим все усилия к тому, чтобы во всесоюзном социалистическом соревновании металлургов, в соревновании за знамя 3 гвардейской стрелковой дивизии завоевать первенство.

Орденоносцы: НУРУЛЛА БАЗЕТОВ—сталевар, Г. ЗАХАРОВ — сталевар, Н. ЗУБКОВ — старший печной, Н. КОЗЛОВСКИЙ—обермастер электропечей, А. УШАКОВ—мастер мартеновского цеха.

ПОЙДЕМ ВПЕРЕД И ВПЕРЕД!

С неописуемой радостью встретил наш коллектив Указ Президиума Верховного Совета СССР о награждении завода за образцовое выполнение заданий правительства по производству специальных сталей для нужд обороны страны.

Завод наш существует уже более двухсот лет и крепко сохраняет лучшие производственные традиции. С 1932 года завод полностью освоил специальную трансформаторную сталь и освободил страну от импорта дорогостоящего металла.

Особенно знаменательным в жизни завода явился 1941 год, когда война против немецко-фашистских захватчиков поставила перед коллективом новые и очень сложные задачи. Завод должен был стать одним из основных поставщиков специальных марок стали для оборонных предприятий.

Для выполнения этих задач необходимо было освоить новую технологию на существующем оборудовании, расширить ассортимент продукции и выдавать ее в большем количестве.

Производственные победы завода — результат сплоченной, дружной работы нашего славного коллектива. Это результат социалистического соревнования с фронтом, с гвардейцами, инициатором которого явился наш завод, плод гвардейской работы богатырей труда, таких наших замечательных товарищей, как Базетов, Захаров, Козловский, Зубков, Ушаков, Церих, Хабаров, Абонимов, Чернавин и другие.

На достигнутом мы не остановимся. Пойдем вперед и вперед. У нас еще есть нерешенные задачи. Мы их в ближайшее время решим во что бы то ни стало.

Высокая правительственная награда обязывает нас работать еще лучше. Работать мы будем так, чтобы во всесоюзном социалистическом соревновании металлургов завоевать переходящее красное знамя Государственного Комитета Обороны, знамя 3 гвардейской стрелковой дивизии.

Благодарим родного полководца товарища Сталина за высокую награду и еще раз клянемся ему, что удвоим, утроим выпуск металла и этим поможем доблестной Красной Армии в 1942 году окончательно разгромить гнусных немецко-фашистских захватчиков.

Ф. РАДКЕВИЧ.
Директор Верх-Исетского металлургического завода.

Вашими достижениями гордятся трудящиеся Урала

Орденоносному коллективу Верх-Исетского металлургического завода

Приветствуем стахановцев и руководителей старейшего на Урале металлургического завода с высокой правительственной наградой — орденом Трудового Красного Знамени.

Героическим стахановским трудом вы по праву завоевали себе имя передового коллектива Свердловской области.

Вашими славными достижениями гордятся трудящиеся Урала.

Вы верны своей клятве, данной уральцами в новогоднем письме товарищу Сталину, и свято ее выполняете.

Горячо желаем орденоносному коллективу Верх-Исетского завода с еще большими успехами работать на дело окончательного и полного разгрома гитлеровских банд, во имя нашей священной победы над ненавистным и лютым врагом в 1942 году.

Б. МУЗРУКОВ.
Директор Уральского ордена Ленина завода тяжелого машиностроения имени Серго Орджоникидзе.
М. МЕДВЕДЕВ.
Парторг ЦК ВКП(б) на заводе
С. ЛЮБИМОВ.
Председатель завкома.

Будем еще крепче соревноваться с вами

Мартеновцам Верх-Исетского завода

Дорогие товарищи! Сегодня вся страна поздравляет ваш завод с высокой наградой—орденом Трудового Красного Знамени. Для нас, уралмашевцев, это большая радость: награжден замечательный коллектив, дающий специальную сталь для истребления фашистских оккупантов, награжден наш близкий друг по соревнованию.

Мы сейчас с особым удовлетворением вспоминаем день начала нашего соревнования. Неузнаваемыми стали наши показатели. Именно соревнование помогло нам увеличить средний с'ем стали с квадратного метра пода печи с 7 тонн в марте до 7,5 тонны в первой половине мая.

Мы гордимся тем, что среди удостоенных высокой награды прославленный сталевар-скоростник Нурулла Базетов.

Примите наше сердечное, горячее поздравление. Будем еще крепче соревноваться за высокие с'емы, за увеличение выплавки стали, за лучшее выполнение первомайского приказа товарища Сталина о полном разгроме фашистских орд в 1942 году.

Сталевары-скоростники Уралмашзавода Д. СИДОРОВСКИЙ, И. ВАЛЕЕВ, Т. ВАЛЕЕВ, А. КУЗЬМИН, И. ШЛЫКОВ, начальник мартеновского цеха Н. ПОКАЛОВ, секретарь партбюро Г. СЕМЕНОВ, предцехкома С. РУВИНСКИЙ.

СТАЛЕВАРЫ

Слава Верх-Исетского завода — это его металл, его сталь. Так получилось, что от этого завода всегда требовали не просто стали, а особенную, исключительную... Помнится, лет десять назад на заводе состоялась научная конференция, посвященная вопросу о ваттных потерях в трансформаторном железе. Потери нужно было снизить на десятые доли процента, и вот в красном уголке динамного цеха заседали профессора, спорили со сталеварами, с прокатчиками, — и это было удивительно по тому времени. Ученые на заводе!..

— Пришли нас поучить, — сказал один сталевар. — Правильное дело... Нам и самим желательно такую сталь плавить, чтобы пирогом пахла.

Мы напомнили об этой конференции некоторым сталеварам Как же, помнят! Много воды утекло с тех пор, много ученых побывало в цехах завода и, спасибо им, подняли сталеваров, сыграли немалую роль в том, что сейчас сталь Верх-Исетского завода действительно «пахнет пирогом» Ее очень уважают на фронте, а немцам от этого кушанья получается карачун. Старая поговорка насчет осинового кола обернулась по-иному: в могилу многих тысяч оккупантов забит стальной кол верх-исетской марки. Это покрепче осины...

Кто делает эту сталь, отмеченную в Указе Правительства?

— Мой папаша, Иван Егорович, работал тут же, на старом ВИЗ'е, подмастерьем листобойного цеха,—говорит обер-мастер электропечей тов. Козловский.—Был он гигант и клал на вилку по 9 пудов металла. Этим и славился. Что касается меня, то на завод я пришел из ФЗУ, в 1928 году уже самостоятельно варил сталь, в 1936 году поступил в Промакадемию, учился 3 года, и вот снова варю сталь...

Это анкета, а за сухой, немногословной анкетой стоит советский человек большого творческого размаха и трудно оценимого значения для общества.

Когда был получен приказ о выплавке специальной стали, необходимой для фронта, планирование и освоение новых оборонных марок шло под руководством тов. Козловского. Кроме того, он, так сказать, из-за собственного беспокойного характера пересмотрел сверху донизу технологическую инструкцию по новым маркам, превратил ее в инструкцию скоростных плавок и добился грандиозного роста производительности—в иные дни на 100—125 процентов, причем, качество стали не снизилось ни на ноту.

— Стараюсь для фронта!—говорит он.

Фронту победе этот мастер сталеварения безраздельно отдает труд своих дней и время своей жизни. Он довел стойкость печей до 150 плавок и нашел для печей такой способ завалки и такой шлаковый режим, что отпала необходимость в ежедекадных планово-предупредительных ремонтах. Оказывается, резервы производительности имеются на каждом шагу. Они только ждут таких людей, как Козловский, для того, чтобы реализоваться дополнительными сотнями и тысячами тонн стали.

Больших творческих высот достиг сын подмастерья листобойного цеха. Советская власть и партия сделали из него интеллигента-бойца за новую технику, можно сказать, сделали ученого-бойца.

— Да, профиль сталеваров изменился,—говорят с улыбкой в мартеновском цехе.—Сталевары пошли особой выплавки, ученые.

Нурулла Базетов всего лишь в 1936 году стал самостоятельно варить сталь. И этот человек, который десять лет назад был канавным и боялся мартена, сейчас, говоря о своей работе, иной раз вскользь замечает: «Об этом я и в своей книге писал».

Он огненный, быстрый, ловкий человек; у него обычно прекрасное настроение; услышав о достижениях своих соперников-уралмашевцев — Сидоровского и Валеева,—он восторженно кричит: «Ай, молодцы!» и работает еще горячее. Жизнь этого человека полна до краев партийными делами, творческой работой у печи, борьбой за новую технику, заботами о своей прекрасной, дружной семье.

Какой быстрый, какой замечательный рост! Каких удивительных людей воспитывает наша страна. Прямые, честные, самоотверженные и неутомимые люди... Вчера в конторе мартеновского цеха тов. Базетов по случаю награды припомнил кое-что из прошлого. План 1940 года он выполнил на 122,7 проц. и имел средний годовой с'ем 7,29 тонны с квадратного метра пода печи. В 1941 году годовой план выполнил на 125,3 процента, снимая уже 8,58 тонны, и сэкономил государству 36 цистерн мазута.

— 36 цистерн! — воскликнул он.

— Целый состав!

Призадумался и добавил:

— Но главное сталь—сталь нужна... За сталь награждают, значит, приказывают дать ее больше...

Это было сказано прекрасно. Награда в нашей стране—это призыв к новым победам. И сталевары орденоносного Верх-Исетского завода выполнят приказ своей любимой родины.

И. ЛИКСТАНОВ.

Все подчинить задаче— быстро и хорошо посеять

★

СТАХАНОВСКИЙ ТРУД

Тракторист совхоза «Пионер» Сиднев расплавил шатунный подшипник. Прошлой весной, когда подобные поломки считались обычными, этот случай остался бы незамеченным, но сейчас он вызвал всеобщее возмущение, о нем говорили на производственных совещаниях, писали в стенгазетах.

Этот факт свидетельствует о больших изменениях, происшедших в сознании людей, в их отношении к труду. Люди работают, не покладая рук, часто без отдыха, лишь бы оказать бойцам Красной Армии максимальную помощь в их борьбе за выполнение приказа товарища Сталина о превращении 1942 года в год окончательного разгрома немецких оккупантов.

Зная, что в совхозе нехватает людей для организации двух смен, трактористы решили работать без подсменщиков по 18 часов в сутки. Кто-то сделал замечание, что обед отнимает много времени, и они организовали его так, что тракторы стали работать и во время обеда.

Характерен поступок тов. Балюкова. Проработав целый день в поле, он отправился на отдых. По дороге ему сообщили, что у трактора его товарища расплавился подшипник и исправить поломку некому. Балюков, не раздумывая, взялся за работу, всю ночь пробыл в мастерской, а утром снова сел за руль трактора. Так он проработал без сна и отдыха около 35 часов.

Трудовой под'ем настолько велик, что малейшая поломка, подобная той, которую совершил Сиднев, вызывает у каждого законное чувство негодования. Требовалось умело возглавить этот под'ем, правильно организовать весь цикл полевых работ, ухватиться за основное звено, решающее успех сева. Таким звеном была весновспашка. Совхозу предстояло заново вспахать 1670 гектаров земли, что составляет 93 процента всей посевной площади. На весновспашку была выделена большая часть тракторов, каждую машину обеспечили инструментом, заправочным инвентарем, организовали ремонт машин в борозде, составили график технического ухода. Чтобы полностью использовать мощности машин, производили наиболее рациональное агрегирование тракторов, прицепов к каждому из них, кроме плуга, по 2 бороны.

В совхозе учреждена доска показателей, на которую против каждого тракториста, выработавшего за смену более 4 гектаров, ставится красный флажок; образован премиальный фонд, организован выпуск ежедневного бюллетеня соревнования. В отделениях, в бригадах развернулось социалистическое соревнование. Сейчас в совхозе нет ни одного тракториста, который бы не выполнял норм выработки.

Замечательные образцы стахановского труда показывают трактористы Шепуков и Балюков, машины которых сделали в переводе на мягкую пахоту уже около 80 гектаров каждая. Подлинные патриоты показывают высокий класс работы, давая ежедневно по 2—3 нормы.

Чтобы использовать трактор на полную мощность, они строго по инструкции проводят технический уход за машинами. Каждый день проверяют крепления, производят очистку машин от пыли, грязи и обязательно меняют масло в резервуарах воздухоочистителей. Исключительное внимание уделяют Шепуков и Балюков заправке.

В результате тщательного ухода за машинами и соблюдения графика технического ухода тракторы не знают остановки, работают на больших скоростях.

Совхоз за несколько дней закончил сев пшеницы, гороха, поднял и заборонил всю вспашку и в ближайшие дни заканчивает сев.

Н. СУСЛОВ.

ТАЛИЦА, 20 мая (по телефону от спец. корр.).

★

БУДЕМ ДОСТОЙНЫМИ ОТВАЖНЫХ ТАНКИСТОВ

Глубоко в душу запали мне слова наших дорогих братьев-фронтовиков, комсомольцев-танкистов части Новикова с Южного фронта, призвавших девушек-трактористок Свердловской области водить стальных коней по широким просторам колхозных и совхозных полей так же смело и уверенно, как наши братья и мужья водят могучие танки.

Дорогие братья отважные советские танкисты! Быть похожими на вас, быть достойными вас — вот чего мы желаем.

Я работаю сейчас на полях колхоза имени Фрунзе, Меркушинского сельсовета, Верхотурского района. С самого начала полевых работ стараюсь не упустить ни одной минуты. Правила технического ухода за машиной соблюдаю, как непреложный закон. Мой стальной конь не имеет простоя.

Приятно и радостно подводить итоги. Полторы-две нормы—таков обычный средний результат за смену на пахоте, боронавании и культивации.

Но все же мне кажется, что я работаю еще недостаточно хорошо, допускаю пережог горючего и это страшно меня огорчает. Но советские девушки со свойственным им упорством и настойчивостью умеют изживать недостатки. Обещаю нашим братьям-фронтовикам достигнуть экономии горючего.

Девушки-трактористки Свердловской области! Давайте все, как одна, ответим на призыв танкистов-фронтовиков боевой работой на своих машинах, по-стахановски завершим весенние полевые работы, поможем колхозам завоевать обильный военный урожай.

Т. ШАТРОВА.
Трактористка Верхотурской МТС.

Почему в алапаевских колхозах задерживается вспашка

АЛАПАЕВСК, 19 мая (по телефону от соб. корр.). Весенняя вспашка на 18 мая достигла 22 тысяч га, из них на тот же день засеяно 17 тысяч га. Колхозы могут сеять темпами военного времени. К сожалению, засевается только 1.000 га в день.

Причина задержки сева — отсутствие в ряде колхозов подготовленной к посеву земли. Например, колхозы Коптеловского сельсовета могли бы закончить сев зернобобовых культур, но пашут здесь понемногу. Из 5 тракторов, работающих на полях колхоза «Большевик», ежедневно простаивают по 2—3 машины. В колхозе «Победитель» из 7 машин 19 мая не работало две, а 18 мая—четыре. Каждые сутки в районе бездействует от 40 до 60 тракторов.

В колхозе «Большевик» машина простояла 3 часа потому, что председатель Основин не обеспечил своевременную подвозку семян. В колхозе «Победитель» бригадир неправильно сделал переподтяжку подшипников, и трактор простоял полдня.

Из рук вон плохо поставлено техническое обслуживание. В некоторых мастерских всех четырех МТС кроме ключа и молотка никаких инструментов нет. Директор Н.-Синячихинской МТС Бачинин, досрочно закончив ремонт тракторов, изготовлением инструментов занялся только в период сева. Сказываются и недоделки в ремонте машин. В Монастырской МТС (директор Смольников) некоторые тракторы вышли из ремонта за 2 месяца до посевной, а собачки к ускорителям начали делать в период полевой работы.

Все это привело к тому, что вспашка замедляется и задерживает ход сева.

Е. КРУГЛОВ.

Сверх плана

КАМЫШЛОВ, 20 мая (по телефону от наш. корр.). В Камышловском районе все шире развертывается соревнование за быстрейшее окончание сева. 15 колхозов закончили сев зернобобовых культур и приступили к посадке картофеля. Колхозы Кокшаровского сельсовета, выполнив план сева зернобобовых, засевают сейчас 80 гектаров сверх плана.

Сельхозартель «Новая жизнь» уже засеяла сверх плана 35 гектаров пшеницы и овса.

Передовики сева в Красноуфимском районе

КРАСНОУФИМСК, 19 мая (по телефону). Первыми в районе закончили сев зерновых культур колхозы: «Об'единение», «Красная Армия», «Первая Красноуфимская», «Красный санаторий» и «Новая деревня». В колхозе «Об'единение» (председатель тов. Травникова) многие показали себя стахановцами полей. Среди сеяльщиков особенно отличились Булатов Иван Петрович и Булатов Иван Сергеевич, которые выполняли нормы на 140—180 проц.

Сегодня начало проверочных испытаний в школах

★

ВСЕ ГОТОВО

Зал свердловской железнодорожной школы № 1 полон. Учащиеся младших классов пришли сюда на итоговое собрание. Ребята радостны, но стараются держаться солидно: еще бы, они сразу выросли на целый класс!

Директор школы тов. Машкова раздает отличникам похвальные грамоты. Их заслужили 57 учеников I—III классов. Бережно неся грамоты, ребята расходятся по домам. Слышны разговоры:

— Напишу папе на фронт, что я—отличник. Он фашистов бьет отлично!

— А я—брату. Он лейтенант.

— А я сестре. У меня сестра военная... Тоже на фронте.

Учителя спешат на педагогический совет. Он посвящен вопросу перевода учащихся в следующие классы по предметам, не вынесенным на экзамены.

...Проходим по школе. Везде чувствуется подготовка к предстоящим испытаниям. В коридорах алеют плакаты: «Готовься дать ответ перед родиной» и другие, в читальне и классах — «уголки испытаний». Здесь — расписания, примерные билеты, памятки, требования к письменным работам и устным ответам и т. д. Виднеются специальные бюллетени-стенгазеты «К испытаниям».

Утром были проведены консультации по математике и русскому языку. Учащиеся явились аккуратно, как на уроки. Собственно, в школе подготовка к испытаниям началась с первых уроков IV четверти. Программный материал весь повторен. Для выполнения домашних заданий и для коллективных занятий учащихся (главным образом эвакуированных) была выделена специальная комната, где дежурил педагог.

Перед испытаниями школа провела родительское собрание: кроме того, родителям разосланы памятки о режиме школьника в дни проверочных испытаний.

Н. РОЗИНА.

С сознанием ответственности перед родиной

АЛАПАЕВСК, 20 мая (по телефону от соб. корр.). Учащиеся города и района предстоящие испытания встречают серьезной подготовкой.

— В этом военном году учащиеся отнеслись к занятиям более серьезно. Сознавая свой долг перед государством и Красной Армией, и педагогический коллектив и ученики отнеслись к делу со всей ответственностью, — говорит директор школы № 2 т. Кушнелева.

С особым напряжением работали в этой школе IV четверть. Повторяли весь пройденный материал. Отстающим ученикам помогали отличники. Преподаватель 4-го класса т. Павлова ежедневно занималась с неуспевающими. Товарищи Замятина, Скрипова и другие организовали консультации для учеников. Были проведены собрания родителей, комсомольцев, заседания учкома, на которых подробно обсуждался вопрос о предстоящих испытаниях. В стенгазете, в специальной витрине дали ряд материалов о том, как надо организовать ученику свой рабочий день и как лучше готовиться к испытаниям.

ТОРГАШ ВО ГЛАВЕ ПАРКА КУЛЬТУРЫ И ОТДЫХА

Чем должен заниматься Парк культуры и отдыха? Организацией культурного отдыха трудящихся. Но с этим, видимо, не согласна дирекция Парка культуры и отдыха.

— Зачем трудиться, зачем организовывать отдых трудящихся,—решила дирекция парка,—когда можно и так развернуть «бурную» деятельность и выполнить финансовый план. Нужна только инициатива.

За Парком культуры и отдыха расположены сотни участков земли, отведенных трудящимся под огороды. Чтобы попасть на свой огород, каждый трудящийся должен или пройти парк или же обойти его, сделав лишних пять-шесть километров. И «инициативные» люди из Парка культуры и отдыха решили потребовать от каждого рубль за проход через парк. Платишь рубль—пропущу, не платишь — иди через Уктус.

— У нас не проходной двор,—кричит зам. директора т. Сметанин. — Не хотите платить, обходите кругом,—отвечает он, когда люди справедливо возмущаются «порядком», установленным в парке.

Взимая рубли за право прохода огородников через парк, эти торгаши, во-первых, срывают важнейшую кампанию, ибо не каждый рабочий, который идет с семьей в 3—4 человека обрабатывать огород, в состоянии платить ежедневно по 6—8 рублей за одно только право пройти через парк, во-вторых, ведь от самого факта взимания платы парк не перестает быть проходным двором, люди все-равно через него только проходят.

Ш. ЭПШТЕЙН.

В фонд помощи детям

Теплой заботой окружают советские патриоты детей, пострадавших от фашистских варваров. На-днях на заводе, где директором тов. Сысоев, состоялся воскресник. Все средства от него поступают в фонд помощи детям, родители которых погибли в борьбе с немецкими оккупантами.

С раннего утра коллектив дружно вышел на работу. Стахановка-сварщица тов. Патрушева, выполнив задание на 250 проц., внесла сверх своего дневного заработка 50 рублей наличными. Ее инициатива встретила горячую поддержку. Вносят деньги, командир фронтовой бригады литейного цеха тов. Хазов заявил:

— Дети, у которых фашистские разбойники отняли семьи, никогда не будут сиротами. Наш народ воспитает их в духе любви и преданности родине, партии, в духе глубочайшей ненависти к врагам человечества — фашистам.

Всего по заводу уже поступило 7.000 рублей наличными. Взносы продолжаются.

В. САВИН.

АНТИФАШИСТСКИЙ МИТИНГ ПРЕДСТАВИТЕЛЕЙ ЛАТВИЙСКОЙ МОЛОДЕЖИ

19 мая в Москве состоялся антифашистский митинг латвийской молодежи. Юные сыны и дочери латвийского народа, бойцы Красной Армии и санитарки — участники великой отечественной войны, партизаны, отважно действующие в глубоком немецком тылу, молодые рабочие и крестьяне, самоотверженно работающие для фронта на советских предприятиях и в колхозах, молодые интеллигенты еще раз выразили непоколебимую решимость бороться с ненавистными немецко-фашистскими поработителями до окончательной победы, до полного разгрома врага.

На митинге выступили: секретарь ПК КП(б) Латвийской ССР товарищ Калнберзин, председатель Совнаркома Латвийской ССР товарищ Лацис, секретарь ПК ВЛКСМ Латвийской ССР товарищ Бусе и другие. С исключительным воодушевлением участники антифашистского митинга латвийской молодежи приняли приветствие товарищу Сталину. С огромным под'емом было принято также обращение к молодежи Латвии.

Митинг транслировался по радио.

(ТАСС).

ВОЙНА НА ТИХОМ ОКЕАНЕ

(Обзор телеграмм с 17 по 20 мая)

В Бирме бои продолжаются на северо-востоке в долине реки Салвин, а также в юго-западной части провинции Юньнань в Китае. Основной удар японских войск направляется вдоль шоссейной дороги Бирма—Китай и вверх по долине реки Салвин. Однако они встречают здесь гораздо большее сопротивление со стороны китайцев, чем в Северной Бирме. Оказывая сопротивление по фронту, китайские части, переходя в контратаки, одновременно наносят японцам удары с флангов. На некоторых участках им удалось несколько оттеснить японцев.

Продолжают также действовать китайские войска, оставшиеся в тылу японцев в Северо-Восточной Бирме в долине реки Салвин.

Английские войска, понесшие большие потери за все время обороны Бирмы, теперь, преодолевая большие трудности через джунгли, пустыни и высокие горные хребты, продвигаются на северо-запад с целью отойти к границе Индии.

В районе севернее Австралии продолжаются действия авиации.

(ТАСС).

НАЛЕТ АНГЛИЙСКОЙ АВИАЦИИ НА МАНГЕЙМ

ЛОНДОН, 20 мая (ТАСС).

В ночь на 20 мая английская авиация совершила налет на различные об'екты в Мангейме. Помимо этого, интенсивной бомбардировке подверглась база подводных лодок в Сен-Назере. В Мангейме — втором по величине речном порте Европы — расположены многие важные заводы, в том числе химический завод «Бадише Анилин», заводы Даймлер-Бенц и др. Самолеты береговой обороны совершили налет на аэродромы противника во Франции и Голландии.

Казни в Германии

СТОКГОЛЬМ, 20 мая (ТАСС).

Во многих германских газетах за последние дни опубликован ряд приговоров за расхищение продовольствия. Недавно был казнен начальник снабжения одного из районов Данцига Литц за то, что он отправил посылку с продовольствием своей матери и жене. Мать и жена приговорены к 2,5 годам тюремного заключения. Часты смертные приговоры обвиняющимся в саботаже.

Особенно жестоко расправляются гитлеровцы с теми, кто способствует побегу военнопленных или ведет антигитлеровскую работу.

Произвол немецких оккупантов в Голландии

СТОКГОЛЬМ, 20 мая (ТАСС).

Голландские рабочие отказываются работать на предприятиях, выполняющих немецкие военные заказы В связи с этим германские оккупационные власти издали закон «Об обязательной трудовой службе для голландского населения». На основе этого закона немцы будут принудительно отправлять в Германию всех голландцев, которые отказываются работать на местных предприятиях. Известно, что немцы вывозят из Голландии всех молодых рабочих, возвращая из Германии тех, кто уже потерял трудоспособность

Новый закон приведет к усилению вывоза рабочей силы из Голландии, а стало быть, к еще большему подрыву ее экономики. Голландское население с каждым днем усиливает сопротивление оккупантам, немецкие власти серьезно обеспокоены этим и издают один угрожающий закон за другим.

ТЯЖЕЛОЕ ЭКОНОМИЧЕСКОЕ И ПОЛИТИЧЕСКОЕ ПОЛОЖЕНИЕ ВЕНГРИИ

СТАМБУЛ, 20 мая (ТАСС)

Экономическое положение Венгрии ухудшается с каждым днем. Населению Венгрии угрожает голод. Но это не мешает немцам все энергичнее прибирать к рукам экономику Венгрии. Природные богатства страны расхищаются ими. Все это вызывает со стороны венгерского народа большое возмущение. В ряде провинциальных городов Венгрии 1 мая вспыхнули «голодные волнения». В венгерской армии растет дезертирство.

ПРИБЫТИЕ НОВОГО КОНТИНГЕНТА АМЕРИКАНСКИХ ВОЙСК В СЕВЕРНУЮ ИРЛАНДИЮ

ЛОНДОН, 19 мая (ТАСС).

Агентство Рейтер передает, что в один из портов Северной Ирландии прибыло новое соединение американских войск. Оно насчитывает несколько тысяч человек и включает бронетанковые соединения с танками и полевой артиллерией. Вместе с войсками прибыли старшие офицеры и штаб.

Разгрузка судов была произведена в самые короткие сроки.

Заявление Рузвельта

ВАШИНГТОН, 20 мая (ТАСС).

Рузвельт заявил представителям печати, что в Европу будут направлены дополнительные контингенты американских войск для усиления частей, уже прибывших в Англию.

АНТИГИТЛЕРОВСКАЯ ДЕМОНСТРАЦИЯ В ЛИОНЕ

НЬЮ-ЙОРК, 20 мая (ТАСС).

В Лионе 18 мая произошла крупная антигитлеровская демонстрация, в которой приняло участие около 1.500 человек французской молодежи.

НАРОДНЫЕ ВОЛНЕНИЯ В ЮГОСЛАВИИ

29 марта в г. Жабаль (округ Бачка) группа пьяных венгров надругалась над 50 сербскими девушками. Это послужило причиной для крупного восстания, которое распространилось на весь район и продолжается по сей день. Венгерский генеральный штаб отправил дивизию для подавления восстания. За время восстания венгры вырезали 5 тысяч сербов. (ТАСС).

Муссолини готовится к «зимней кампании»

ЖЕНЕВА, 20 мая (ТАСС).

Третьего дня в связи с началом кампании из'ятия шерсти у населения Италии, с речью выступил Муссолини. Он подчеркнул огромное значение «шерстяных вещей, которые послужат защите наших солдат от зимних холодов». Это заявление рассматривается в журналистских кругах, как еще одно подтверждение того, что Муссолини, следуя примеру Гитлера, вынужден готовить население Италии к перспективе новой тяжелой военной зимы.

ВОЛНЕНИЯ В ИТАЛИИ

НЬЮ-ЙОРК, 20 мая (ТАСС).

Итальянское население сильно обеспокоено большими потерями на фронтах и партизанской войной в Югославии. Среди населения прилегающих к итало-югославской границе растут волнения.

ИЗВЕЩЕНИЕ

22 мая, в 8 часов вечера, в здании клуба имени Дзержинского состоится городское собрание агитаторов с докладом т. РОЗЕНТАЛЬ «Первомайский приказ товарища Сталина и задачи агитаторов в социалистическом соревновании».

Ответственный редактор Л. С. ШАУМЯН.

ГОСУДАРСТВЕННЫЙ ТЕАТР ОПЕРЫ и БАЛЕТА им. А. В. ЛУНАЧАРСКОГО
Телеф. Д1-33-66, Д1-06-28, Д1-06-48.
Сегодня ВЕЧЕР БАЛЕТА
22-V ВЕЧЕР БАЛЕТА

ДРАМАТИЧЕСКИЙ ТЕАТР
Телеф. Д1-30-86, Д1-07-28.
Сегодня КРЫЛАТОЕ ПЛЕМЯ
22-V ЗДРАВСТВУЙ, ОРУЖИЕ!

ЦЕНТРАЛЬНЫЙ ТЕАТР КРАСНОЙ АРМИИ
Первомайская, 27. Телеф. Д1-99-47.
Сегодня КОВАРСТВО и ЛЮБОВЬ
22-V УКРОЩЕНИЕ СТРОПТИВОЙ

ТЕАТР МУЗЫКАЛЬНОЙ КОМЕДИИ
Телеф. Д1-75-73, Д1-08-32.
Сегодня МАРИЦА
22-V НА БЕРЕГУ АМУРА

ТЕАТР ЮНЫХ ЗРИТЕЛЕЙ
Сегодня, нач. в 8 час. веч., вне абон. КАК ЗАКАЛЯЛАСЬ СТАЛЬ
22-V, нач. в 4 час. дня, вне абон. БАБА ЯГА, КОСТЯНАЯ НОГА

КОНЦЕРТНЫЙ ЗАЛ ФИЛАРМОНИИ
Сегодня КАМЕРНЫЙ КОНЦЕРТ, уч. квартет им. Вильома, М. Гринберг, Оксана Колодуб.
22-V ВЕЧЕР МОЛОДЕЖИ
23-V СИМФОНИЧЕСКИЙ КОНЦЕРТ
23 и 24-V, нач. в 12 ч. 30 мин. ночи. НОЧНЫЕ КОНЦЕРТЫ

СЕГОДНЯ В КИНОТЕАТРАХ:
МЮД—днем Василиса Прекрасная, вечером Мы ждем вас с победой. Великобритания в дни войны. ОКТЯБРЬ — Маскарад. СОВКИНО—Оборона Царицына. СТАЛЬ—Песнь о любви. ГЕМП—Свинарка и пастух

Госипподром 24-V БЕГА, начало в 1 ч. дня.

ГОСЦИРК
СКОРО
ОТКРЫТИЕ летнего сезона.
СЛЕДИТЕ ЗА РЕКЛАМОЙ.

ВНИМАНИЮ молодежи, оканчивающей 7, 8, 9 и 10 классы средней школы.
Уральский Индустриальный Институт им. С. М. Кирова и Уральский Политехникум НКЧМ СССР
ОБ'ЯВЛЯЮТ ПРИЕМ
1. На подготовительное отделение Уральского Индустриального Института с отрывом и без отрыва от производства. Принимаются лица, имеющие образование не менее 9 классов. Успешно окончившие подготовительное отделение переводятся на I курс института.
2. В число студентов института всех курсов и специальностей на факультеты: черной металлургии, цветной металлургии, химико-технологический, механический, строительный, энергетический и инженерно-экономический. Срок обучения 3 года 4 месяца
3. В Уральский Политехникум на все специальности отделений: металлургического, строительного, механического и промышленного транспорта.
На первый курс принимаются окончившие 7 и 8 классов, на второй курс — 9 и 10 классов.
Срок обучения 2 года 11 месяцев.
Занятия в политехникуме проводятся на базе Уральского индустриального института, силами его профессорско-преподавательского состава.
Иногородним предоставляется общежитие. Подлинные документы об образовании или справка директора школы об обязательстве переслать таковые непосредственно в адрес приемной комиссии, 3 фотокарточки, медицинскую справку, автобиографию и заявление с указанием специальности направлять: город Свердловск, 9, Втузгородок, главный учебный корпус УИИ—приемной комиссии, телеф. Д1-56-73.
Прием документов по майскому приему в Политехникум и на подготовительное отделение до 30 мая с. г., а по осеннему приему в Институт и Политехникум до 1 августа с. г.

Учебно-производственный комбинат Свердловского треста «ГЛАВХЛЕБ»
ПРОВОДИТ ПРИЕМ ЖЕНЩИН
на курсы шоферов
в возрасте не моложе 17 с половиною лет, с образованием не ниже 5 классов.
Курсанты обеспечиваются стипендией 200 руб. в месяц, питанием.
На курсы принимаются лица, имеющие прописку и квартиру в г. Свердловске.
За справками обращаться: ул. 8 марта, 83, Учкомбинат.

Артель «Уральский парикмахер»
ПРОИЗВОДИТ
ПРИЕМ УЧЕНИКОВ на индивидуальное обучение с отрывом от производства НА МАСТЕРОВ-ПАРИКМАХЕРОВ
Принимаются мужчины и женщины в возрасте от 16 до 30 лет, с образованием не менее 5 классов, стипендия от 100 до 150 руб. в месяц в зависимости от успеваемости. Прием заявлений до 1 июня с. г.
За справками обращаться: город Свердловск, улица Красноармейская, 38, телеф. Д1-76-11.

Адрес редакции: Свердловск, улица Ленина, 47, 4-й этаж. Телефоны редакции: отв. редактор Д1-19-07, зам. ответ. редактора Д1-43-07, отв. секретарь Д1-38-93, отдел партийной жизни и комсомольской жизни Д1-38-82, Д1-34-05, отдел пропаганды Д1-28-35, промышленно-транспортный отдел Д1-82-86, Д1-39-10, сельхозотдел Д1-97-47, отдел писем Д1-39-76, Д1-35-94, по вопросам искусства звонить Д1-39-80, по вопросам информации звонить Д1-25-42, военный отдел Д1-28-03. Зав. издательством Д1-91-26, отдел об'явлений Д1-89-05.

Газетно-журнальная типография издательства «Уральский рабочий», Свердловск, ул. Ленина, 47. Заказ № 3432. НС25742. Тираж 68000.