ЧЕТВЕРГ 23 АПРЕЛЯ 1942 г.

Пролетарии всех стран, соединяйтесь!

УРАЛЬСКИЙ РАБОЧИЙ

ОРГАН СВЕРДЛОВСКОГО ОБЛАСТНОГО И ГОРОДСКОГО КОМИТЕТОВ ВКП(б), СВЕРДЛОВСКОГО ОБЛАСТНОГО СОВЕТА ДЕПУТАТОВ ТРУДЯЩИХСЯ

XXV ГОД ИЗДАНИЯ

№ 96 (8018)

ЦЕНА НОМЕРА 15 КОП.

СОЦИАЛИСТИЧЕСКОЕ СОРЕВНОВАНИЕ БОЙЦОВ ВСЕВОБУЧА

Товарищ Сталин сказал: «...необходимо, чтобы в нашей стране ни на минуту не ослабевала подготовка резервов на помощь фронту». Выполняя этот приказ любимого вождя, тысячи трудящихся нашей области упорно, настойчиво изучают военное дело, готовятся стать достойными воинами Красной Армии. Пришло новое пополнение на военно-учебные пункты всевобуча. Повсеместно возникли комсомольско-молодежные подразделения минометчиков, автоматчиков, истребителей танков и других военных специалистов. Выполняя клятву уральцев родному Сталину, бойцы всевобуча по-фронтовому борются за удвоенный-утроенный выпуск оружия и боеприпасов. А после стахановской вахты на трудовом посту они берутся за оружие, чтобы отлично изучить его и в нужный момент умело обрушить на поганые головы озверелых гитлеровцев.

Бойцы всевобуча в своей военной учебе равняются на доблестных фронтовиков. Те, кто сегодня еще только учится владеть оружием, мечтают быть завтра в рядах прославленных гвардейцев. Камышловцы, инициаторы социалистического соревнования военно-учебных пунктов и комсомольско-молодежных подразделений, писали в своем обращении:

— В героических боях за родину покрыли себя неувядаемой славой наши земляки—суровые, смелые, доблестные уральцы. За славные подвиги 153-я дивизия преобразована в 3-ю гвардейскую стрелковую дивизию. Недавно еще одна уральская дивизия преобразована в 22 гвардейскую стрелковую дивизию... Растет и крепнет в боях за родину воинская слава сынов Урала! Будем достойны этой славы!

Горячо подхвачен почин камышловцев, ибо он выражает общее патриотическое стремление бойцов всевобуча. Немедленно откликнулись на вызов камышловцев передовые военные пункты и комсомольско-молодежные подразделения г. Свердловска, Невьянска, Н.-Сергинского, Красноуфимского, Пышминского и многих других районов. С каждым днем все шире ряды участников социалистического соревнования за отличное качество военной учебы в сокращенные сроки обучения. Все глубже сознают бойцы всевобуча, что их будущие воинские успехи, их подвиги во славу родины зарождаются здесь, на военно-учебных пунктах, в подразделениях всевобуча. Все яснее твердое требование: чтобы стать настоящим воином—будь в учебе, как в бою!

Однако кое-где положились на самотек, кое-где нет большевистской организации социалистического соревнования бойцов всевобуча. Так, например, Манчажский райвоенкомат палец о палец не ударил, чтобы бойцам всевобуча их района стал известен почин камышловцев, чтобы перенести в свой район опыт передовых военно-учебных пунктов и комсомольско-молодежных подразделений. Или вот, скажем, в Кировграде, всеобщее военное обучение поставлено явно неудовлетворительно. Но это, видно, нисколько не беспокоит ни райком партии, ни другие общественные организации. В Кировграде думают, что всевобучем должны заниматься только инструкторы райвоенкомата.

Давно пора покончить с подобными ошибочными, глубоко вредными взглядами на всевобуч. Успех обязательного военного обучения зависит не только от работы военных военкомов. Это дело всех партийных и советских организаций. Это дело комсомольских организаций, которые должны быть душой всевобуча. Их задача—помочь военкоматам обеспечить образцовую подготовку умелых бойцов для Красной Армии.

Качество подготовки — главное во всевобуче. На отличные успехи в учебе нацелено социалистическое соревнование бойцов всевобуча. И именно в этой части предстоит огромная работа. Первая очередь обучения в общем закончена с хорошими результатами. Есть немало хороших отзывов командования с различных участков фронта о качестве подготовки наших пополнений на фронт. Об этом пишут и сами фронтовики. «Я был отличником всевобуча, и в боях это мне очень пригодилось»,—пишет своим товарищам боец свердловчанин В. А. Баранов. «Вы подготовили хорошего бойца. Ваш бывший ученик тов. Юдович выдвинут на должность зам. политрука и с честью оправдывает свою почетную обязанность, умножая славу комсомола в боях с ненавистным врагом»,—сообщают школе № 1 железной дороги им. Л. М. Кагановича политрук Нестеренко и лейтенант Нечаев. Интендант 3-го ранга Ланченко пишет серовцам, что их товарищ Р. Гостюхин, без отрыва от производства овладевавший ранее военной специальностью, ныне отлично выполняет свой воинский долг.

Все это, однако, ни в коем случае не может никого успокаивать. За общими хорошими результатами, наряду с показательными подразделениями у нас имеются и такие, где учеба все еще идет плохо. Отлично, скажем, налажены занятия в комсомольско-молодежных подразделениях Камышлова. А вот в Орджоникиевском районе г. Свердловска этого нет. На-днях при проверке в этом районе одного из подразделений истребителей танков вскрылась печальная картина. Подразделение вышло в поле на тактическое занятие, не захватив с собою ни учебных винтовок, ни гранат, ни бутылок с горючей жидкостью. Занятие свелось к тому, что командир читал «лекцию», а бойцы слушали и «воображали», как им нужно будет уничтожать в бою вражеские танки. Командир оказался неподготовленным к занятиям, не знает учебной программы, семинара нет и т. п. Никто из райкома комсомола не удосужился побывать в этом подразделении. Не интересуется им и инструктор райвоенкомата по всевобучу т. Марков. А ведь на пункте есть все необходимое для практических занятий, в районе есть более подготовленные командиры, обладающие опытом войны.

Пример этот ярко показывает, как ослаблено кое-где внимание к качеству подготовки бойцов в то время, как требуется решительное повышение качества учебы. Ведь опыт войны непрерывно обогащается; не только на фронте, но и здесь, в подразделениях всевобуча, видим мы, как быстро движется вперед наша боевая техника. Сейчас всевобуч дает бойцу не только 110-часовую общевойсковую подготовку. В комсомольско-молодежных подразделениях всевобуча куются кадры минометчиков, снайперов, пулеметчиков и других военных специалистов. Это—более высокий уровень военной подготовки, а значит строже нужно требовать, чтобы командиры тщательно готовились к занятиям, чтобы учеба бойцов шла более четко и организованно.

Душу этой учебы, ее патриотическое горение составляет социалистическое соревнование. Военкоматы, партийные и комсомольские организации обязаны так наладить его, чтобы с честью выполнить приказ товарища Сталина о подготовке боевых резервов для фронта. Чем лучше будет поставлено всеобщее военное обучение, тем крепче будет военная мощь нашей страны, тем скорее придет час разгрома гитлеровских банд.

ОТ СОВЕТСКОГО ИНФОРМБЮРО

Утреннее сообщение 22 апреля

В течение ночи на 22 апреля на фронте чего-либо существенного не произошло.

* * *

Немецкая авиация несет большие потери на советско-германском фронте. С 22 марта по 18 апреля включительно гитлеровцы потеряли 891 самолет. Из них в первую неделю—с 22 по 28 марта—немцы потеряли 161 самолет, за вторую—с 29 марта по 4 апреля—296, за третью—с 5 по 11 апреля—322, за четвертую неделю—с 12 по 18 апреля—112 самолетов.

Наши потери за это же время—239 самолетов.

* * *

Наша часть, действующая на одном из участков Западного фронта, за день боевых действий уничтожила свыше 100 немецких солдат и офицеров и захватила 3 пулемета, много винтовок и автоматов. На другом участке фронта наши части, преодолев сопротивление противника, заняли важный оборонительный рубеж. Немцы потеряли убитыми около 150 солдат и офицеров. Артиллерийским и минометным огнем разрушено 3 ДЗОТ'а, уничтожено 12 пулеметов, 3 миномета, 2 автомашины и обоз из 50 подвод. Над полем боя огнем из зенитного пулемета сбит немецкий бомбардировщик «Ю-88».

* * *

В районе деревни К. на одном из участков Калининского фронта противник предпринял несколько контратак. Наши бойцы, отбросив немцев, нанесли им большой урон. Только на подступах к населенному пункту осталось 465 вражеских трупов. Взяты пленные, захвачены автоматы, винтовки и боеприпасы. Ружейно-пулеметным огнем сбито два транспортных самолета противника.

* * *

Танк, которым командует лейтенант Агапов, нанес большой урон гитлеровцам. За один день боев экипаж танка разрушил 3 вражеских ДЗОТ'а и уничтожил до 100 немецких солдат и офицеров.

* * *

Красноармеец саперного батальона тов. Кузнецов за два дня обезвредил 512 немецких противотанковых мин.

* * *

Пленный ефрейтор 1 роты 204 полка 97 немецкой пехотной дивизии Леопольд Копитланский рассказал: «В последних боях наш полк понес огромные потери. В первой роте осталось 25 человек, а во второй всего лишь 12. Сейчас командование бросает в бой хозяйственный персонал и всех нестроевиков. Солдаты считают себя обреченными на бессмысленную смерть».

* * *

В кармане убитого немецкого унтер-офицера Вилли Кюнлер найдено письмо его жены Эльзы. Она пишет: «Тебя гитлер обманули, мой Вилли, оказывается, ты поехал не во Францию, как тебе говорили, а в эту страшную Россию. О, это ужасно! То, чего ты так боялся, произошло. Вчера у нас была тетка Гертруда. Один раненый офицер ей рассказывал, что наши солдаты в России болеют тифом, плохо питаются и ужасно выглядят. Будь осторожнее и не суйся в опасные дела. Черт с ними с наградами и крестами, лишь бы ты живым вернулся домой. До чего надоела проклятая война! Ты наверное еще не знаешь, что наш сосед Леонгард убит в России. Убит также Август Лучинн. Пауль Шмитголд прислал письмо из госпиталя из Варшавы—ему миной оторвало обе ноги. Ранены также Эрих Штарт, Йозеф Крайнц, Иоганн Берг. Какой-то кошмар. Больше нет сил. Ради чего же мы все страдаем?».

* * *

В деревне Стренек, Ленинградской области, гитлеровские изверги отобрали группу колхозников, насильно взяли у них кровь в размерах, значительно превышающих медицинские нормы, а затем расстреляли их на глазах у остальных жителей деревни.

* * *

В связи с ростом заболеваний немецких солдат сыпным и брюшным тифом в Воплавеке, Торне, Гнезене и других городах Польши, гитлеровцы выселили многих жителей из домов и разместили в них больных солдат. В результате отсутствия медицинской помощи смертность среди больных достигает огромных размеров. Многие жители польских городов ежедневно заняты тем, что роют могилы для немецких солдат, умирающих в госпиталях.

Вечернее сообщение 22 апреля

В течение 22 апреля на фронте ничего существенного не произошло. За 21 апреля уничтожено 32 немецких самолета. Наши потери—15 самолетов.

Наши корабли в Баренцовом море потопили танкер противника водоизмещением 5 тысяч тонн и 1 транспорт противника водоизмещением 4 тысячи тонн.

* * *

За 21 апреля частями нашей авиации уничтожено или повреждено 35 немецких автомашин с войсками и грузами, 12 полевых и зенитных орудий, 8 минометов, рассеяно и частью уничтожено до роты пехоты противника.

* * *

Наша часть, действующая на одном из участков Калининского фронта, за последние дни уничтожила 8 немецких блиндажей, 3 артиллерийских и 2 минометных батареи. Захвачено 13 пулеметов, 2 миномета, автоматы и винтовки. На поле боя осталось свыше 400 вражеских трупов.

* * *

На одном из участков Северо-Западного фронта взвод наших бойцов под командованием лейтенанта Петренко вступил в бой с немецким отрядом 200 гитлеровцев, поддержанных 6 танками, на которых находились автоматчики, сделали попытку прорваться в расположение наших укреплений. Уже в первые минуты боя наступающая пехота противника была отсечена от танков и попала под фланкирующий огонь станкового пулемета тов. Ахметова. Гранатометчики забросали немецкие танки гранатами и вывели из строя 2 машины. Гитлеровцы отступили, оставив 120 трупов солдат и офицеров.

* * *

Танковый экипаж в составе лейтенанта Жлибкина, механика-водителя Черненко и башенного стрелка Дзиканского, поддерживая наступление нашей пехоты, ворвался в расположение обороны противника. Огнем из пушек и пулеметов танкисты разрушили 3 вражеских ДЗОТ'а и уничтожили свыше 60 немецких солдат.

* * *

Младший лейтенант Прошин и красноармеец Смолин, возвращаясь из разведки, заметили идущих по лесной тропе 7 немецких солдат. Укрывшись в кустах, советские разведчики огнем из автоматов уничтожили 6 гитлеровцев, а седьмой немецкий солдат сдался в плен.

* * *

Военфельдшер Гвардейской дивизии т. Чентемиров за 2 дня вынес с поля боя 40 раненых бойцов и командиров вместе с их оружием.

* * *

Партизанский отряд под командованием тов. Г., действующий на оккупированной немцами территории Курской области, за последние дни истребил 83 гитлеровца и уничтожил 21 автомашину с военными грузами. В другом районе партизанский отряд под командованием тов. А. взорвал склады, в которых находились 2.000 снарядов и другие боеприпасы. Партизаны этого отряда взорвали мост и уничтожили несколько немецко-фашистских захватчиков.

* * *

Пленный унтер-офицер взвода связи 3 батальона 248 полка 88 немецкой пехотной дивизии Эрнст Гумер рассказал: «88 дивизия была расквартирована во Франции. В декабре прошлого года дивизию отправили в Россию. На фронте наш 3 батальон придали 44 пехотной дивизии. Батальон состоял из 4 рот и насчитывал 700 человек. 11 марта мы первый раз участвовали в бою. За несколько дней батальон потерял убитыми и ранеными до 400 человек. Из строя выбыло много офицеров. Слева от нас держал оборону другой батальон 44 дивизии, который также понес крупные потери. Дисциплина в подразделениях падает. Обер-ефрейтор 12 роты Франк и еще один ефрейтор, фамилию которого я не помню, отказались выполнить приказ командира роты и нагрубили ему. Ефрейторов забрали и под конвоем увезли. Среди солдат растет недовольство, но они боятся офицеров».

* * *

Немецкий ефрейтор Эрнст Шпанн пишет своим родным: «... У всех солдат одно желание: хочется быть дома! Надеюсь, что скоро все это кончится. Иначе сойду с ума... Если война еще долго продлится, я наложу на себя руки, застрелюсь. Вероятно, так поступят многие...».

* * *

Немецко-фашистские мерзавцы истребляют мирных жителей оккупированных ими советских сел и городов. Только в нескольких деревнях и селах Старорусского и Полавского районов Ленинградской области гитлеровцы расстреляли и повесили 350 человек. В селе Парфино осталось 65 детей-сирот, отцы и матери которых убиты гитлеровцами. При отступлении фашистские бандиты сравняли с землей десятки населенных пунктов.

(Принято по радио).

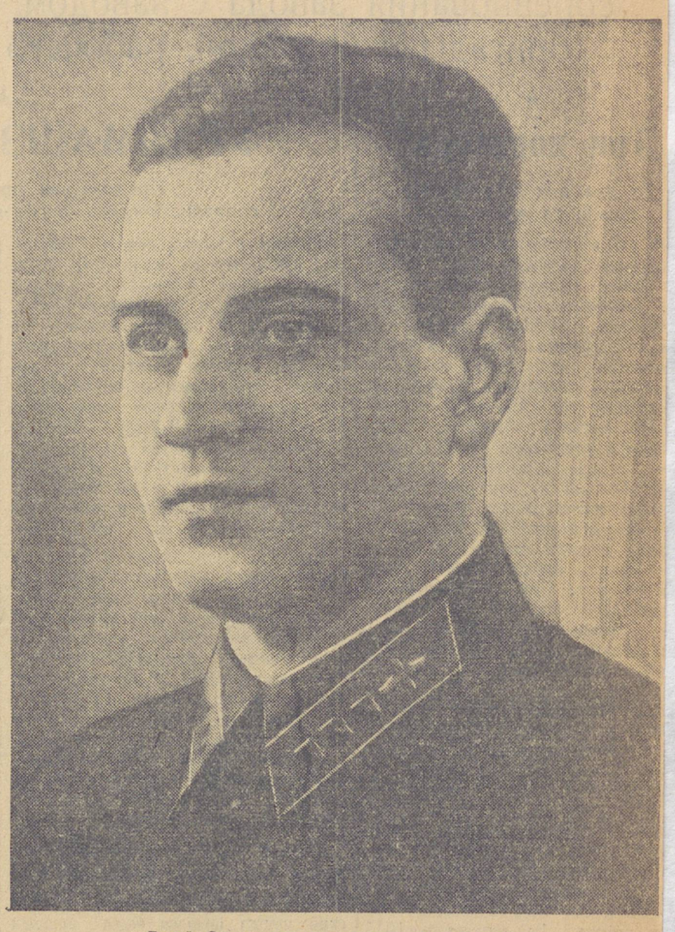

Герой Советского Союза старший лейтенант Александр Алексеевич ЛИПИЛИН.

Человек сталинской закалки

Наш земляк Александр Алексеевич Липилин — Герой Советского Союза

На рассвете 22 июня старший лейтенант И. Чулков сбил вражеский самолет. Это был первый фашистский стервятник, сбитый в первый же день войны с немецкими захватчиками. Коварный враг, подло, воровски напавший на нашу родину, встретил в тот час на эпском аэродроме жестокий отпор. Один против семи вражеских машин начал бой И. Чулков! Но помощь не замедлила. Мгновенно поднялись в воздух еще два краснозвездных самолета, один из которых вел наш земляк, бывший токарь Уралмашзавода, Александр Алексеевич Липилин. Три советских истребителя с честью вышли из неравной схватки.

Так вступил в войну Александр Липилин. С того дня у него накопился богатейший боевой опыт, и слава о его подвигах гремит по всему фронту. Свыше 200 боевых вылетов сделал он: то сопровождал наши бомбардировщики, то отправлялся в разведку, то шел на уничтожение вражеских самолетов.

— Истребитель истребителей! — так называют Липилина боевые товарищи. Он уничтожил в ожесточенных воздушных боях 10 немецких самолетов, из них пять истребителей «Мессершмитт-109». Он уничтожил более 30 вражеских автомашин с боеприпасами и расстрелял до двух рот противника.

Ему приходилось сражаться в самых различных условиях. И всегда, смело бросаясь в схватку, он дрался, презирая смерть, и неизменно побеждал. Липилин обнаружил вражеский самолет на высоте в 8.000 метров. Он пошел на сближение. Фашистский стервятник пытался удрать, но Липилин короткими очередями расстреливал его и заставил врезаться в землю. Однажды на аэродром, где находилось подразделение Липилина, налетели 18 вражеских пиратов. Александр Липилин в паре с Иваном Чулковым немедленно поднялись в воздух. Они смело атаковали вражеские машины и отразили их атаки. Ни одна наша машина не была повреждена.

Выдающийся мастер воздушного боя Александр Липилин сражался отважно и мужественно, в каких бы условиях ни оказался... В одном из его боевых вылетов врагам удалось подбить самолет Липилина. Отважный летчик вынужден был опуститься на территорию, временно захваченную немцами. Липилин сколотил здесь партизанский отряд, с боем прошел по фашистским тылам, уничтожил немало врагов и в районе станции Л. прорвался к н[illegible]шим войскам и вернулся в свою час[illegible]

Он начинал войну комсомольцем, [illegible] с первых же боев лелеял мечту бы[illegible] коммунистом.

— Вот собью три фашистских са[illegible]лета, подам заявление в партбюро, [illegible] говорил он друзьям.

Все больше крепла в [illegible] боевая сталинская закалка. [illegible]лаптый день пришел. В э[illegible] день Липилину пришлось много по[illegible]ботать. С утра втроем вылетели в р[illegible]ведку, прорвались через заградите[illegible]ный огонь и обрушились на колон[illegible] вражеских войск. Сделали один зах[illegible] начали второй. В это время на [illegible]ринулись фашистские истребите[illegible] Один пикировал на Забелина. Липи[illegible]шел слева. Мгновенно бросил маш[illegible] вперед и с фланга прошил «Мес[illegible]шмитт». Остальные удрали. Легли [illegible] обратный курс. 7 фашистских само[illegible]тов тщетно пытаются задержать отв[illegible]ных разведчиков.

Разведка кончилась успешно. Дру[illegible] прямо с машин — на заседа[illegible] партбюро. Только успел Липилин р[illegible] сказать свою автобиографию, о том, [illegible] работал раньше на Уралмашзаводе, [illegible] учился в летной школе, куда б[illegible] послан комсомолом, раздался сиг[illegible] тревоги. И вновь Чулков, Забелин [illegible] Липилин в воздухе. 40 минут дли[illegible] бой. А потом, продолжая автобиог[illegible]фию, Липилин доложил:

— Сейчас сбил четвертого и б[illegible]бить еще фашистских воронов!

С честью сдержал свое слово мо[illegible]лой коммунист! За дни великой оте[illegible]ственной войны Александр Липилин [illegible] боевые подвиги дважды отмечен вы[illegible]кими наградами. Он был награж[illegible] орденом Ленина. А недавно Президи[illegible] Верховного Совета СССР присв[illegible] Александру Алексеевичу Липили[illegible] звание Героя Советского Союза, и т[illegible] Балаев вручил сталинскому сок[illegible] второй орден Ленина и Золотую зве[illegible]

Боевые друзья прославленного л[illegible]чика прислали в Свердловск ма[illegible]ри героя письмо.

— Аниська Андреевна! — пиш[illegible] летчики. — Мы гордимся, что в в[illegible]шей среде есть герой. Горячо благо[illegible]рим Вас за такого сына!.. На его о[illegible]те, героизме и мужестве воспитаем [illegible]сятки и сотни достойных его това[illegible]щей и друзей.

Мать героя Аниська Андреевна [illegible]пилина и сестра Нина Алексеевна [illegible]правили летчикам ответное пись[illegible] горячо желая им новых боевых ус[illegible]хов и скорой победы над врагом.

В НАРОДНОМ КОМИССАРИАТЕ ОБОРОНЫ

О преобразовании 93 стрелковой дивизии в Гвардейскую дивизию

В боях за нашу социалистическую родину против немецких захватчиков 93 стрелковая дивизия показала образцы мужества, отваги, дисциплины и организованности. Ведя непрерывные бои с немецкими захватчиками, 93 стрелковая дивизия нанесла огромные потери фашистским войскам и своими сокрушительными ударами уничтожала живую силу и технику противника, беспощадно громила немецких захватчиков.

За проявленную отвагу в боях за отечество с немецкими захватчиками, за стойкость, мужество, дисциплину и организованность, за героизм личного состава преобразована:

93 стрелковая дивизия—в 26 гвардейскую стрелковую дивизию—командир дивизии подполковник **Корженевский Н. Н.**

Дивизии вручается гвардейское знамя.

ПРИЕЗД В МОСКВУ ДЕЛЕГАЦИИ ТРУДЯЩИХСЯ ТУВИНСКОЙ НАРОДНОЙ РЕСПУБЛИКИ С ПОДАРКАМИ ДЛЯ БОЙЦОВ КРАСНОЙ АРМИИ

Трудящиеся Тувинской народной республики снарядили эшелон первомайских подарков для бойцов, командиров и политработников Западного фронта.

21 апреля эшелон прибыл в Москву. Подарки сопровождает делегация тувинского народа во главе с секретарем ЦК народно-революционной партии Тока. В составе делегации заместитель министра внутренних дел Артас, капитан народно-революционной армии Лопсан, писатель Сагаоол, знатные скотоводы республики Инажик и Саны-Шири, стахановки предприятий Кызыла Парынма и Тороканова.

На вокзале гостей встречали: генеральный секретарь НКИД тов. А. А. Соболев, посланник Тувинской народной республики Мамлара, группа бойцов и командиров, прибывших с Западного фронта во главе с бригадным комиссаром тов. Макаровым, заведующий Третьим Дальневосточным отделом НКИД тов. Латышев и другие.

Гости привезли для бойцов Западного фронта 50 вагонов подарков от трудящихся Тувинской народной республики. В дружеской беседе делегаты рассказали о том исключительном внимании, с которым тувинский народ следит за героической борьбой Красной Армии с немецко-фашистскими оккупантами.

(ТАСС).

Собрание профактива г. Свердловска

Вчера, 22 апреля, в концертном зале госфилармонии состоялось собрание профсоюзного актива города Свердловска. Единодушно, под возгласы «ура!» в почетный президиум собрания были избраны товарищ Сталин и его славные соратники.

С докладом о поездке в Англию делегации советских профсоюзов выступила член советской профсоюзной делегации секретарь ВЦСПС тов. К. И. Николаева. Она передала трудящимся Свердловска горячий братский привет от рабочих и работниц Англии. Содержательный, наполненный яркими фактами доклад был прослушан собравшимися с напряженным вниманием. Тов. К. И. Николаева подчеркнула особую ответственность профсоюзов и профактива за дальнейшее повышение производительности труда в условиях военного времени, за обслуживание бытовых нужд трудящихся.

Затем выступили тт. Герасимов — профгруппорг одного из заводов Свердловска, Оберюхтин — стахановец Уралмашзавода, Углева—стахановка Свердловского вагонного участка, Базетов — стахановец Верх-Исетского завода, Гранкин — председатель ПК профсоюза рабочих тяжелого машиностроения.

В своем решении профактив одобрил соглашение о сотрудничестве советских профсоюзов с английскими тред-юнионами в борьбе против врага человечества — гитлеризма и призвал трудящихся Урала — кузницы советского оружия — шире развернуть соревнование за выполнение клятвы уральцев, данной товарищу Сталину,—удвоить и утроить выпуск продукции для фронта.

С большим под'емом собрание приняло текст телеграммы товарищу Сталину.

Сбор трофейного оружия

Подмосковные поля, где недавно происходили ожесточенные сражения, усеяны многочисленными трофеями. С наступлением весны повсеместно начался сбор их. Активное участие в этом принимают группы охраны общественного порядка, бригады содействия милиции, комсомол.

В Клинском районе собрано большое количество винтовок и боеприпасов. В Солнечногорском районе в сборе трофеев участвует свыше 500 сельских активистов. Они сдали на склад пулеметы, винтовки, патроны, радиоприемники и т. д.

Большое количество оружия гитлеровцы бросили, отступая из-под Наро-Фоминска. За несколько дней здесь собрано много гранат и мин, велосипеды, противогазы. Немало боеприпасов подобрано в Шаховском районе. Здесь найдены 3 машины с немецким обмундированием.

(ТАСС).

Зверская расправа гитлеровцев над пленными красноармейцами

ЛЕНИНГРАДСКИЙ ФРОНТ, 21 апреля (спец. корр. ТАСС). Перед нами документ о чудовищных пытках, которым фашистские варвары подвергают захваченных в плен раненых советских бойцов.

«А К Т

Мы, нижеподписавшиеся, составили настоящий акт, вскрывающий еще одно кровавое злодеяние гитлеровских разбойников:

1 апреля 1942 года в километре от деревни К., освобожденной от фашистов, нами обнаружены в лесу землянки, около которых найдено пять трупов красноармейцев. Все трупы изуродованы, на всех видны следы зверских пыток.

На одном трупе вырезаны обе щеки, проколоты глаза, спина вся в подтеках от избиения каблуками и прикладами, правая нога переломана. После пыток убит выстрелом в правое ухо.

На втором трупе лицо изрезано ножом. Правое ухо отрезано, череп разбит, правая нога вывернута, обе ноги пожжены раскаленным железом. На теле синие пятна от побоев прикладом.

На четвертом трупе все лицо и череп обезображены ножом. Щеки, уши и нос отрезаны. На руках и ногах следы пыток раскаленным железом. После пыток убит выстрелом в грудь. Пятый боец был убит после зверских мучений. У него выколоты глаза. Ножевые раны на лице. Череп раздавлен. На спине пятна от побоев прикладом и каблуками. Нос сплюснут от удара.

Подписали: старший политрук **Строфилов**, военфельдшер **Рычагова**, младший лейтенант **Ковалев**, красноармейцы **Малышев, Красноперов** и **Филиппов**».

СВОЕВРЕМЕННАЯ ПОДГОТОВКА К СЕВУ ОБЕСПЕЧИТ УСПЕХ!

Дело чести каждого района, совхоза, колхоза, МТС соревноваться за знамя 3-й гвардейской стрелковой дивизии

★

Засеем сверх плана гектары в фонд обороны

Белоярские колхозники горячо одобряют обращение сельхозартели им. Н. К. Крупской, Краснодарского края

БЕЛОЯРКА, 22 апреля (по телефону). Предложение сельхозартели имени Н. К. Крупской засеять в каждом колхозе сверх посевного плана гектары обороны и помощи колхозам и колхозникам, пострадавшим от фашистской оккупации, встретило всюду горячий отклик колхозников Белоярского района.

Председатель колхоза имени Тельмана тов. Костоусов заявляет: — Члены нашей артели не оставят своих братьев и сестер в трудное, тяжелое время, помогут им быстрее восстановить свои хозяйства.

Колхозники единодушно решили посеять в фонд обороны 5 гектаров овса и выделить для помощи колхозам и колхозникам, пострадавшим от фашистской оккупации, десять телок в возрасте до полутора лет. В колхозе «Авангард» засевается 5 гектаров пшеницы и выделяется 10 телок, в колхозе имени Свердлова—5 гектаров пшеницы.

В. МЕСИЛОВ.

Секретарь Белоярского райкома ВКП(б).

★

В БУТКИНСКОЙ И СМОЛИНСКОЙ МТС ТРАКТОРЫ НЕ ОТРЕМОНТИРОВАНЫ

БУТКА, 22 апреля (по телефону). Наступила весна, но сонно в районном центре Бутке. Некоторые организации, словно выбитые из колеи, ничем не проявляют себя. Тут уж не подметишь никаких признаков весны.

В районе две машинно-тракторных станции, тракторный парк. Машины давным-давно надо было подготовить к севу. Но в Буткинской МТС ремонт тракторного парка все еще не закончен. Да и те машины, которые считаются уже готовыми к выходу в поле, имеют много дефектов. У тракторов текут баки для горючего, обнаружены задиры цилиндра. Подобных примеров исключительно неряшливого ремонта можно привести много. Все это говорит об одном: директор Буткинской МТС т. Чердынцев человек беспечный, которому все безразлично и на все наплевать.

Директор Смолинской МТС т. Боярский тоже не может похвастаться ремонтом тракторов. Изношенные, поломанные детали здесь наспех заменялись плохо реставрированными частями.

Буткинская и Смолинская МТС имеют 15 тракторов, работающих на твердом топливе, но эти машины обречены на простои: никто не позаботился заготовить для них топливо.

Знает ли об этом председатель исполкома райсовета тов. Кормильцев? Знает. Он имеет привычку очень часто выступать на совещаниях, ратовать за быстрое проведение сева. В своих речах Кормильцев указывает на недостатки, критикует плохую работу МТС. Но попытка Кормильцева подменить руководство подготовкой к севу заклинаниями ни к чему не приводит.

Во всех сельхозартелях области сейчас широко развертывается соревнование за знамя 3-й гвардейской стрелковой дивизии. Это знамя стремятся завоевать и передовые колхозы Буткинского района, но при таком руководстве и подготовке к севу район далеко не первый кандидат.

Коллективный корреспондент газеты «Уральский рабочий» редакция районной газеты «КОЛЛЕКТИВНАЯ СТРОЙКА».

Вступают в соревнование трактористок

ПЫШМА, 22 апреля (соб. корр.). Трактористки Пышминской машинно-тракторной станции заканчивают последние приготовления перед выездом в поле. Обсудив призыв трактористок Орджоникидзевского края, 86 трактористок заключили социалистические договоры и вступают во всесоюзное соревнование трактористок.

Комсомолка Васса Ракульцева обязалась выработать за сезон на своем тракторе 700 гектаров и вызвала на соревнование Марию Поскорытову. Поскорытова вызов приняла.

Трактористка Лидия Кирпушкина заявила:

— Я обязуюсь выработать за сезон также не меньше 700 гектаров.

КОЛХОЗНЫЕ СОБРАНИЯ ОБСУЖДАЮТ РАБОЧИЕ ПЛАНЫ

ТУГУЛЫМ, 22 апреля (по телефону). В районе проведены советы МТС. На советах обсуждался вопрос, как провести сев в сжатые сроки. Во многих сельхозартелях состоялись общие колхозные собрания, где рассматривались рабочие планы, вопросы организации труда на весенних полевых работах.

★

В военное время трудиться по-военному

Отклики колхозников на постановление Совнаркома СССР и ЦК ВКП(б)

БАЙКАЛОВО, 22 апреля (по тел[illegible]ну). Члены сельхозартелей «Крас[illegible] орлы», имени Куйбышева и други[illegible] большим под'емом обсуждают по[illegible]новление СНК СССР и ЦК ВКП(б) [illegible] повышении для колхозников об[illegible]тельного минимума трудодней. Бе[illegible] отмечается, что это решение отве[illegible] самым насущным нуждам колхозов [illegible] колхозников.

В ряде сельхозартелей колхозн[illegible] обязались выработать в этом году [illegible] менее 500 трудодней каждый.

КРАСНОУФИМСК, 22 апреля [illegible] телефону). В колхозах района го[illegible] обсуждается постановление Совнар[illegible] СССР и ЦК ВКП(б) о повышении [illegible] колхозников обязательного мини[illegible] трудодней. Живо прошло обсужд[illegible] этого документа в колхозе «Об'ед[illegible]ние».

На собрании указывалось, что [illegible] ряду с отличниками, как Л. Федо[illegible] Г. Булатов и другие, в сельхозар[illegible] есть еще люди, которые не бо[illegible] душой за колхозное производство, [illegible]ботают спустя рукава, применк[illegible] общий успех коллектива.

Социалистическое соревнование за знамя 3-й гвардейской стрелковой дивизии

Выполнены ли предмайские обязательства?

Организовать взаимопроверку итогов соревнования завода с заводом, цеха с цехом, бригады с бригадой, рабочего с рабочим!

★

Три новатора

За два дня заготовлены детали на два месяца

ак бы в несколько раз увеличить товление одной важной детали? вопрос волновал многих на за- . Некоторые пытались изменить рументы, ручные подачи, но ного эффекта не достигали. есколько дней тому назад три омольца, работающие в цехе, где льником тов. Притыкин,—штам- ики Николай Степанов, Борис оров и обжимщица Полина Горбу- —блестяще разрешили сложную у. Каждый из них самостоятель- своим путем добился победы. аханов-штамповщик т. Степанов чил скорости станка с 60 до оборотов, изменил ручную пода- совместил ряд вспомогательных ций. Все это дало ему возмож- ь в течение двух дней обеспечить деталями на два месяца. Тов. анов выполнил в эти дни норму на) проц.

рис Прохоров проявил замеча- ную инициативу. Он разработал готовил специальный шаблон. Если ше Прохоров выполнял норму на —200 проц., то 18 апреля он 1075 проц.

олина Горбунова достигла успеха даря тому, что до тонкости изу- технологические свойства дета- момент ее изготовления и ра- лизировала все движения во работы. Ее результат—1015 нормы.

ких мастеров высокой производи- ости труда на заводе, где дирек- тов. Бруциловский, в дни пред- кого социалистического соревнова- становится все больше и больше.

В. КОРОВИН.

) тысяч тонн груза сверх плана

ЕРОВ, 22 апреля (по телефону). ительных успехов достигли в майском социалистическом соревно- и кривоносовцы Надеждинского де- гт. Луканин, Жадов, Соболев, Че- ых, Трошев и другие. Они за по- ное время провели 14 тяжеловес- поездов. Перевезено 31.474 тон- груза сверх плана. Сэкономлено ное количество смазочного и об- тного материала.

В. ТКАЧЕВ.

ответ на призыв героя

авный сын сталинского Урала, Советского Союза политрук очаров призвал учащихся реме- ных училищ нашей области широ- азвернуть социалистическое соревно- ние. В ответ на призыв героя в гильских ремесленных училищах т ряды отличников учебы, по- новски работающих на своих водственных участках.

льших успехов в этом соревнова- достигли ученики ремесленного ища № 25. Директор того завода, они проходят производственное ние, на днях премировал и об- благодарность 17 ученикам—пере- ам соревнования. Среди них уче- Сырцова, Шаров, Татаринов, Фе- нко и Новицкий, которые, исполь- етод тов. Босого, добились пере- нения своих норм более чем в раз. Ученики Гусев, Бабушкин, лев, Муратов и другие вдвое, и больше раз перекрывают нор- Начальник областного управления вых резервов тов. Путинцев об- молодым тысячникам благодар- и премировал их.

УРАЛМАШЗАВОД—ВИЗ

Предмайская проверка выполнения социалистических договоров между мартеновцами

Работая в разных концах Свердловска, они почти не знали друг друга. Лишь из газет узнавали сталевары Уралмашзавода о выдающихся достижениях своего знатного коллеги — верхисетского сталевара-скоростника Нуруллы Базетова. Работать так, как Базетов,—это стремление не давало покоя растущим мастерам скоростных плавок Ибрагиму Валееву, Дмитрию Сидоровскому и многим другим уралмашевцам, и они вступили в соревнование. В начале марта два мартеновских цеха, заключив договор, стали оспаривать друг у друга первенство.

Уже 13 марта дотоле неизвестный уралмашевский сталевар Ибрагим Валеев снял 15,6 тонны стали с квадратного метра пода печи. На следующий день его опередил товарищ по печи Дмитрий Сидоровский, снявший 15,9 тонны. Нуруллы Базетов, плавя трудоемкую сталь, снял 14 тонн с квадратного метра. На днях Ибрагим Валеев превзошел все прежние рекорды, дав с'ем в 16,1 тонны, но Дмитрий Сидоровский перекрыл и это достижение, сняв с квадратного метра пода печи 16,3 тонны стали.

Опыт Нуруллы Базетова умело переняли верхисетские сталевары Иванов, Белобородов, Пекшелов. Уральский металл полился более мощным потоком, страна узнала о рождении новых героев. Такова могучая сила социалистического соревнования.

Позавчера сталевары двух заводов собрались, чтобы определить, кому из них на-сегодня принадлежит первенство в соревновании за знамя 3-й Гвардейской стрелковой дивизии. Они одинаково сильны. Однако лучше сработали, несомненно, уралмашевцы. Вместо 20 проц. скоростных плавок по обязательству они дают больше 30. Программа перевыполнена здесь и в марте и в первой половине апреля. С'ем с квадратного метра пода печи составил в среднем 7,3 тонны стали при обязательстве 7, а по электропечам достиг 19 тонн стали с тысячи киловатт мощности трансформатора.

Несколько отстал верхисетский мартеновский цех. Здесь средний с'ем стали с квадратного метра пода печи достиг только 5,08 тонны. Ниже чем у уралмашевцев и остальные показатели. Но в последние дни сталевары верхисетского завода уверенно набирают темпы. В апреле средний с'ем стали увеличился уже на 22 проц. по сравнению с мартом.

— Мы выросли,—сказал при подведении итогов Ибрагим Валеев.—и за это большое спасибо Нурулле Базетову. Он показал нам путь к скоростным плавкам, соревнование помогло нам завоевать высокую производительность труда.

Нуруллы Базетов сердечно поздравил с победой уралмашевцев.

— Ваш цех вышел вперед,—сказал он,—но борьбу за металл мы усилим. Пройдет еще немного времени и мы, учтя ваш опыт, выйдем победителями.

Соревнование продолжается. Мартеновцы обещали в предмайские дни порадовать страну новыми успехами.

А. МАГИН.

На Северо-Уральских бокситовых рудниках нет порядка

Ни одна отрасль промышленности, работающая для фронта, не может жить без алюминия. Это «серебро из глины» нашло широкое применение. Вполне понятно поэтому, какое значение сейчас, в дни великой отечественной войны, имеет своевременное и бесперебойное снабжение сырьем—бокситами—заводов, вырабатывающих алюминий.

Как справляются с этой задачей Северо-Уральские бокситовые рудники? К сожалению, плохо.

В прошлом году коллектив рудников успешно выполнил государственный план добычи бокситов. Задача состояла в том, чтобы не ослабить напор, а из месяца в месяц выполнять значительно увеличенную программу. Для этого имеются все возможности. Партия и правительство оказали большую помощь рудникам: выделили достаточное количество рабочих, механизмов. Оставалось только организовать людей, по-хозяйски использовать технику.

Этого не случилось. С первых же дней механизмы и внутрирудничный транспорт работают с перебоями. К тому же совершенно неожиданно выяснилось, что подготовительные работы сильно отстают от добычи. Из месяца в месяц на рудниках стали проваливать выполнение плана. Задание первого квартала текущего года по добыче сорвано. Не лучших результатов достигли здесь и в апреле.

Пренебрежение вскрышными работами—вот что привело к срыву плана. Темпы вскрышных работ тормозят добычу.

Директор т. Сопко и главный инженер т. Рогов до сих пор не перестроили свою работу на военный лад, руководят по-старинке. На руднике плохо организован труд, часты аварии и велики простои механизмов. В феврале, например, за то время, что простояла экскаваторы, можно было снять дополнительно 25 тыс. кубометров вскрыши. Не улучшилось положение в марте и апреле. Простои из-за аварий, поломок и внепланового ремонта механизмов срывают добычу.

Вот как, например, работали рудники в течение одного дня—13 апреля. В этот день рудники не выполнили задание.

В начале дня остановился под'емник № 1. Простояли 16 часов. Вскоре стало известно, что вышел из строя экскаватор «Комсомолец», так как не был своевременно произведен ремонт некоторых деталей. Экскаватор простоял 10 часов. В середине дня произошла авария на внутрирудничном транспорте. Большое количество рабочих простояло из-за этого 10 часов.

К сожалению, так вот, «через пень колоду», работают рудники изо дня в день. Таков стиль. Такова система.

На бокситовых рудниках есть немало людей, умеющих работать по-стахановски. Есть и целые коллективы, которые дают высокую выработку. Вот, например, коллектив шахты № 7 в отдельные дни выполняет задание на 120—130 проц.

Но это, подчеркиваем, отдельные коллективы, в отдельные дни. Фронт же требует, чтобы все Северо-Уральские рудники давали алюминиевой промышленности страны все больше и больше бокситов.

Ан. ШАТНЫЙ.

Экономия остродефицитных материалов и рационализация производства стали ежедневной заботой передовых людей обогатительной фабрики Красноуральского медеплавильного завода. Механик Н. К. Таушканов, оказывающий техническую помощь рационализаторам, сам в этом году внес ряд предложений, дающих годовую экономию до 40 тысяч рублей. На снимке: Н. К. ТАУШКАНОВ.

Фото Ж. Берланд.

Государственный Военный Заем 1942 года

★

ВЫСОКАЯ СОЗНАТЕЛЬНОСТЬ

ЕЛАНЬ. С большим успехом реализован военный заем в Еланском районе. К 10 часам утра 14 апреля сумма, намеченная по бюджету, уже была перевыполнена. На 20 апреля подписка на заем в районе достигла 1635 тысяч рублей, т. е. больше в два раза, чем в 1941 году.

Наличными колхозники внесли 417 тысяч рублей.

Хорошо организовала свою работу комиссия содействия госкредиту при колхозе «Хлебороб», Баженовского сельсовета. Раз'яснение колхознику значения займа для ускорения победы над фашизмом привело к тому, что в первые же два дня все до одного колхозники подписались на заем, дав государству взаймы 45.150 рублей. Из них 30 тысяч поступило наличными. Организатором всего этого был председатель колхоза тов. Бахарев. Он первым подписался на тысячу рублей. Следуя его примеру, колхозница тов. Белоногова подписалась на 750 рублей. Оба они внесли всю сумму подписки наличными.

Первым по реализации займа идет Шадринский сельсовет, об'единяющий 8 колхозов. Там реализовано облигаций займа на 90 тысяч рублей, из них 65 тысяч поступило наличными.

Активное участие в подписке на заем приняли рабочие Малаховской МТС. Бригадир тракторной бригады Бессонов подписался на тысячу рублей, трактористка Белова, у которой муж на фронте, подписалась на тысячу рублей.

С. КАШИН.

Секретарь Еланского райкома ВКП(б).

Хроника подписки на заем

ТАЛИЦА. Рабочие и служащие Западно-Двинского комбината дали взаймы государству 139.920 рублей, что составляет 121 проц. к месячному фонду заработной платы.

СЛОБОДО-ТУРИНСК. С большим под'емом проходит подписка на военный заем в сельско-хозяйственной артели «Путь к социализму». 65-летний колхозник тов. Н. Летягин, отец трех фронтовиков, всю сумму своей подписки—200 рублей—внес наличными. Мать трех фронтовиков колхозница артели «Заря» тов. Е. Лошкова также подписалась на 200 рублей и оплатила всю сумму наличными.

ТУГУЛЫМ. Коллектив рабочих и служащих Трошковского маслозавода дал взаймы государству 157 проц. месячного фонда зарплаты.

НОВЫЙ РЕЙД АНГЛИЧАН НА ФРАНЦУЗСКОЕ ПОБЕРЕЖЬЕ

ЛОНДОН, 22 апреля (ТАСС).

Штаб комбинированных операций опубликовал коммюнике, в котором говорится, что рано утром 22 апреля английские вооруженные силы произвели небольшой разведывательный рейд на французское побережье вблизи Булони. Германские войска, охраняющие эту часть побережья, были оттеснены назад под нажимом англичан. Английский патруль проник через линии береговой обороны и спустя 2 часа отошел обратно.

Военно-морские силы, сопровождавшие этот разведывательный патруль, вошли в соприкосновение с вооруженными тральщиками противника. Один германский тральщик был сильно поврежден, а другой подожжен. Во время этого столкновения ни один английский корабль не был поврежден, а потери личного состава кораблей весьма незначительны.

ВОССТАНИЕ В СЕН-НАЗЕРЕ ВО ВРЕМЯ АНГЛИЙСКОГО РЕЙДА

ЛОНДОН, 22 апреля (ТАСС).

Генерал де Голль получил подтверждение сообщения из Лиссабона о том, что во время недавнего налета английских отрядов особого назначения на Сен-Назер было убито 500 французов. Совершенно очевидно, что в городе вспыхнуло восстание с целью помочь англичанам и что большинство убитых либо явилось жертвами сопротивления германским войскам во время налета или же пало во время боев в городе после налета.

Возможно также, что это число включает и казненных немцами в качестве репрессии за оказанное им сопротивление.

Лаваль—французский Квислинг

«Программная» речь капитулянта и предателя

ЖЕНЕВА, 21 апреля (ТАСС).

Назначенный гитлеровцами главой правительства Виши Лаваль выступил с «программной» речью, которая лишний раз убеждает в том, что отныне политика Виши будет в еще большей мере служить интересам Германии и не будет иметь ничего общего с интересами французского народа. Лаваль сам открыто признал, что он является гитлеровским агентом. По его словам, он «как одержимый, всегда, при всех случаях искал соглашения с Германией». «Сегодня, — цинично заявил Лаваль, — никакая угроза не помешает мне продолжать политику соглашения с Германией». В угоднических, унизительных для Франции тонах Лаваль восхвалял Германию и навязываемую ею Франции политику «сотрудничества», то есть полной капитуляции Франции перед германскими требованиями.

Внутриполитическая часть речи Лаваля не оставляет сомнения в том, что он берет курс на еще более жестокое подавление сопротивления французского народа оккупантам и намерен усилить ограбление населения Франции в пользу Германии, заявив, что затруднения Франции неисчислимы. Лаваль предупредил, что «правительство не может возместить возврата к изобилию».

ЛОНДОН, 21 апреля (ТАСС).

Как передает газета «Таймс», Петэн принял германский ультиматум, пред'явленный де Бринoном в начале апреля. Немцы требовали возвращения к власти Лаваля и вручения ему всей полноты власти, угрожая, что в противном случае итальянские войска займут Тунис, Корсику, Савойю и Ниццу. В случае, если бы Петэн пытался тянуть с ответом, в Париже было бы создано правительство при поддержке Германии. Немцы оставили Петэна на посту номинального главы государства, надеясь, что это воспрепятствует восстанию против Лаваля.

Антигерманский саботаж в оккупированной зоне Франции

БЕРН, 21 апреля (ТАСС).

Лица, прибывающие из Франции, сообщают о большом росте числа диверсий и актов антигерманского саботажа в оккупированной зоне Франции, особенно в районе побережья, прилегающего к проливу Па-де-Кале. В частности, недавно в Этапле и Кале затонули два транспортных судна—одно из-за неожиданного взрыва котлов, второе—из-за воспламенения бочек с бензином.

Во время крупных железнодорожных катастроф, происшедших в департаменте Па-де-Кале, погибло много солдат оккупационной армии и ценные воинские грузы.

Информированные лица сообщают также о серьезных диверсиях, произведенных на ряде немецких аэродромов, расположенных недалеко от северо-западного побережья Франции, и чрезвычайных мерах, которые немцы принимают для предотвращения саботажа и диверсий. Однако, несмотря на жестокие репрессии, французские патриоты продолжают успешно дезорганизовать и ослаблять оккупационную армию, ставшую в без того малобоеспособной в результате отправки большинства частей на советско-германский фронт.

ФИНСКО-ФАШИСТСКИЕ ГАЗЕТЫ ВСТРЕВОЖЕНЫ РОСТОМ НЕДОВОЛЬСТВА В СТРАНЕ

СТОКГОЛЬМ, 21 апреля (ТАСС).

Растущее недовольство населения Финляндии затянной финскими правителями военной авантюрой вынуждает финскую печать постоянно выступать с уговорами и увещеваниями. «Выдержит ли наш внутренний фронт?»—с тревогой спрашивает газета «Илкка» в передовой статье. Газета признает, что «в настоящий момент вызывает беспокойство недостаток дисциплины среди гражданского населения. Оно относится слишком спокойно к распространителям разных слухов и пессимистам».

«Народ стал слишком безразличен к делам военного фронта,—жалуется газета «Тюен Войма».—Все обязаны помнить, что мы находимся перед большими внутренними и внешними трудностями».

Война на Тихом океане

(Обзор с 18 по 22 апреля)

В полдень 18 апреля, по японским сообщениям, американские самолеты появились над Японией. Налет был совершен на Токио, Кобе, Иокагаму, Нагоя и другие районы. Самолеты поднялись в воздух, судя по сообщениям, с авианосцев, приблизившихся к берегам Японии. По заявлению японской печати и официальных лиц, разрушения в результате бомбардировки указанных районов причинены незначительные. Тем не менее, судя по тому, что вопрос о налете о разрушениях обсуждался на заседании кабинета, он вызвал в Японии большую тревогу и ему придают большое значение. Угроза со стороны противника приблизилась непосредственно к Японии, и это чрезвычайно обеспокоило правящие круги страны. Население Японии впервые ощущает войну непосредственно на себе.

На фронтах наиболее активные военные действия за последние 3—4 дня происходили в Бирме. Упорные бои идут на протяжении всего фронта. В долине реки Иравади бои шли в районе города Енагьяунга, являющегося одним из наиболее крупных центров нефтяной промышленности в Бирме, который несколько дней тому назад был занят японцами. В районе южнее города в окружении оказалась группа английских войск, численностью до 7 тысяч человек. По прибытии в этот район свежих китайских частей, китайские войска перешли в наступление и решительной атакой 20 апреля снова выбили японцев из Енагьяунга. При этом было прорвано также кольцо японского окружения вокруг группы английских войск, и они, выйдя из окружения, соединились с главными силами. Бои в районе южнее Енагьяунга продолжаются.

Восточнее в долине реки Ситтанг бои идут в зоне железной дороги Тоунгу—Мандалай, в 55 милях севернее Тоунгу. Упорные бои идут также в 7 милях западнее железной дороги.

На Филиппинах японцы в течение нескольких дней ожесточенно обстреливали остров Коррегидор из тяжелых орудий, установленных на Батаанском полуострове и на южном берегу Манильского залива (остров Лусон). Одновременно остров подвергался беспрерывным бомбардировкам с воздуха. Американские форты ответным огнем нанесли поражение нескольким японским батареям, заставив их замолчать, а также совершали огневые налеты на сосредоточения японских войск на Батаанском полуострове.

Бои происходили также между американскими и высадившимися за последние дни японскими войсками на островах Себу и Панай.

ПРЕДСМЕРТНОЕ ПИСЬМО КАЗНЕННОГО ГИТЛЕРОВЦАМИ ПЬЕРА СЕМАРА

ЖЕНЕВА, 21 апреля (ТАСС).

Казненный гитлеровцами видный деятель Франции член ЦК французской коммунистической партии Пьер Семар в своем последнем письме, которое ему удалось передать до его расстрела, пишет:

«Дорогие друзья! Неожиданный случай дает мне возможность передать вам мое последнее слово, так как через несколько мгновений я буду расстрелян. Я жду смерти со спокойствием и покажу моим палачам, что коммунисты умеют умирать, как патриоты, как революционеры. Мои последние мысли с вами, товарищи по борьбе, со всеми членами нашей великой партии, со всеми французскими патриотами, с героическими воинами Красной Армии и ее вождем великим Сталиным. Я умираю с уверенностью в их победе над фашистами и с уверенностью в освобождении Франции. Скажите моим товарищам железнодорожникам, что я им завещаю не делать ничего, что может служить гитлеровцам. Они меня поймут, они меня услышат, они будут действовать, я в этом уверен. Прощайте, дорогие друзья! Час ухода в вечность приближается, но я знаю, что гитлеровцы, которые меня расстреливают, уже побеждены, и Франции будет возвращена возможность продолжать великую борьбу.

Да здравствует СССР и его союзники! Да здравствует Франция!».

СОВЕЩАНИЕ РУЗВЕЛЬТА И ХЭЛЛА С ГОПКИНСОМ И МАРШАЛЛОМ

ВАШИНГТОН, 22 апреля (ТАСС).

В Белом доме состоялось продолжительное совещание, в котором приняли участие Рузвельт, Хэлл, Гопкинс и Маршалл.

После совещания Гопкинс заявил представителям печати, что во время своего пребывания в Лондоне он обсуждал различные вопросы англо-американского сотрудничества, в том числе всю проблему снабжения, «особенно касательно России, Австралии и Китая. Решение этой проблемы требует огромного количества судов, для чего об'единенные страны должны по-настоящему об'единить свои ресурсы в области судоходства».

Русские, сказал в заключение Гопкинс, великолепно ведут войну.

МИТИНГ В НЬЮ-ЙОРКЕ В ЧЕСТЬ 700-летней ГОДОВЩИНЫ РАЗГРОМА НЕМЕЦКИХ ПСОВ-РЫЦАРЕЙ

НЬЮ-ЙОРК, 21 апреля (ТАСС).

«Американо-Русский комитет по оказанию медицинской помощи Советскому Союзу» (созданный русскими общественными организациями в США) созвал в Нью-Йорке митинг, посвященный 700-летию разгрома немецких псов-рыцарей русскими войсками.

На митинге под бурные аплодисменты были зачитаны заявления тов. Молотова от 22 июня 1941 года и приказ товарища Сталина в связи с празднованием дня Красной Армии от 23 февраля 1942 года. При каждом упоминании о героической Красной Армии и советском народе присутствовавшие горячо аплодировали.

КОНФЕРЕНЦИЯ АМЕРИКАНСКИХ ПРОФСОЮЗНЫХ ОРГАНИЗАЦИЙ

НЬЮ-ЙОРК, 21 апреля (ТАСС).

В Нью-Йорке состоялась конференция производственных профсоюзов. Присутствовало 4.000 делегатов, представляющих 253 профсоюзные организации, об'единяющие 500 тыс. человек.

На конференции принята программа действий профсоюзных организаций на ближайшее время. Она предусматривает мобилизацию всех сил для расширения и ускорения военного производства.

В Филадельфии состоялась профсоюзная конференция, посвященная задачам «обеспечения победы в войне».

АНТИДЕМОКРАТИЧЕСКАЯ ПОЗИЦИЯ АРГЕНТИНСКОГО ПРАВИТЕЛЬСТВА

НЬЮ-ЙОРК, 21 апреля (ТАСС).

Судя по последним сообщениям печати, аргентинское правительство все более открыто проводит дружественную в отношении держав оси политику и усиливает гонения на прогрессивные элементы внутри страны.

Журнал «Кольерс» отмечает, что в Аргентине большую роль играют газеты, находящиеся под контролем гитлеровцев. В настоящее время, пишет журнал, Буэнос Айрес является центром деятельности агентуры держав оси во всем Западном полушарии.

В Доме партпросвещения им. Л. М. Кагановича

Сегодня, в 8 часов, лекция проф. Розенталь—«Роль личности и народных масс в истории».

Завтра, 24 апреля, в 8 часов вечера, инструктивный доклад о первом мая кандидата исторических наук тов. Бершадской для докладчиков, агитаторов и пропагандистов города.

Ответственный редактор Л. С. ШАУМЯН.

РАСШИРИТЬ МЕСТНУЮ ПРОДОВОЛЬСТВЕННУЮ БАЗУ

ним из наиболее важных источ- расширения продовольственной является полное использование ых ресурсов. Собственное подсоб- хозяйство торгов, трестов, столо- и предприятий, а также децент- рованные заготовки могут и дол- стать большим подспорьем в ечении населения области про- ми питания.

пленум Свердловского обкома б) поставил перед партийными, ескими и торгово-заготовительны- рганизациями задачу—в 1942 г. мить 68 тысяч свиней, 260 тыс. птиц, добыть 70 тысяч центне- ыбы, заготовить 5 тыс. тонн мяса д. Задача реальная. Но она тре- расширения подсобных хозяйств, ления особой гибкости, инициа- и поворотливости в этом боль- и важном деле. А главное, нуж- тобы партийные, советские орга- ии возглавили эту работу и дневно контролировали выполне- решения XII пленума обкома б). Однако до сего времени еще вопросу не уделяется должного ния.

кнейшим мероприятием в разви- местной продовольственной базы тся свиноткорм. Об этом можно ь по плановым цифрам, установ- м XII пленумом обкома ВКП(б). у тем, ряд организаций, в том Свердловский трест столовых, мский, Полевской и др., не толь- не увеличил поголовье сви- в первом квартале, но наоборот, л его по сравнению с IV квар- прошлого года. Большинство ственников об'ясняет создавшее- ложение отсутствием достаточно- личества кормов. И действитель- рмов часто нехватает. Но в этом самих руководителей. Они не что для организации свиноот- необходимо создать местную вую базу — посеять кормовые уры, организовать сбор отходов твенного питания, хлебозаводов, ц, маслозаводов и т. д. Ошибка, енная в прошлом году, должна исправлена. Те организации, ко- торые серьезно подошли к проведению в жизнь решений XII пленума обкома о свиноткорме, не только завели определенное количество свиней, но и занялись созданием собственной кормовой базы. Так поступил Алапаевский райпотребсоюз. Он уже получил для этой цели 87 га земли, засыпал семена, подготовил инвентарь. К весеннему севу здесь полностью готовы. Так же поступили в Краснополянском райпотребсоюзе.

Однако во многих городах и районах дело пущено на самотек. Чем иначе об'яснить тот факт, что в Тагиле 22 организации до сих пор не получили землю под посев кормовых культур? Такое же положение в Кушве, Первоуральске, Серове и Белоярке. Не заготовили в этих районах ни семян, ни инвентаря.

Облторготдел по существу самоустранился от этой работы. До сих пор он не добился отвода земель для многих торгов и трестов столовых. Вообще к решению этого важного вопроса, который является узловым в борьбе за выполнение решений XII пленума обкома ВКП(б), облторготдел подошел неправильно. Подсчитано, что для обеспечения свиней основным кормом — картофелем—необходимо засеять 1200 гектаров земли. Но облторготдел почему-то запланировал только... 155 гектаров.

До начала весеннего сева осталось немного времени. Еще можно исправить допущенную ошибку. И она должна быть исправлена.

Не менее важным источником расширения продовольственной базы является рыбная ловля. Обком ВКП(б) и исполком облсовета еще 23 января 1942 года вынесли специальное решение, в котором наметили конкретные мероприятия по развитию рыболовного хозяйства в области. В этом решении было указано, что секретари горкомов и райкомов ВКП(б), а также председатели исполкомов обязаны не позднее 1 февраля обеспечить подготовку местных рыбозаготовительных организаций, колхозов и совхозов к весенней путине. А как обстоит дело в действительности? Подготовка к весенней путине в области идет неудовлетворительно. В Красноуральске, Первоуральске, Кушве и других городах даже не прикрепили водоемы к отдельным торговым организациям. Не все еще приступили также к организации рыболовных бригад там, где имеются водоемы, не заготовлены инвентарь, тара.

Основным заготовителем рыбы является Свердловский рыбтрест. Программа его равна одной трети общего плана улова рыбы по области. Директору треста т. Мурашеву разрешили привлечь в качестве дополнительной помощи рабочую силу отдельных предприятий. И тов. Мурашев решил, что ему незачем непосредственно заниматься ловлей рыбы. Он устранился от подготовки к весенней путине и стал налево и направо раздавать водоемы предприятиям. Зачем трудиться, подготовлять путину, искать рабочих, когда можно оставить за собой право распределять в будущем наловленную кем-то рыбу.

Наша область богата озерами, водоемами. Надо только не упустить время, заняться подготовкой к весенней путине. И здесь роль партийных организаций велика. Они должны наладить массово-политическую работу в рыболовецких бригадах, организовать социалистическое соревнование среди их членов.

Значительным источником расширения продовольственной базы являются децентрализованные заготовки. Даже при неудовлетворительном ходе децентрализованных заготовок в первые два месяца текущего года торгово-заготовительные организации области закупили 2660 центнеров мяса, 2070 центнеров молока, 4670 центнеров картофеля, 2500 центнеров овощей, 280 тыс. штук яиц и другие сельскохозяйственные продукты. Если бы использовать все имеющиеся возможности, то продуктов сельского хозяйства можно было закупить во много раз больше.

Кажется, что сами руководители предприятий должны быть заинтересованы в организации через ОРС'ы заготовок в отведенных им районах. В самом деле, для каждого понятно, что хорошо налаженное снабжение имеет большое значение для повышения производительности труда, а значит для увеличения выпуска продукции. Между тем, далеко не все районы, которые уже давно закреплены за предприятиями, освоены. Так, например, заместитель директора по рабочему снабжению одного из заводов тов. Кацман до сих пор не послал в район, закрепленный за предприятием, ни одного человека. Не лучше обстоит дело на заводе, где помощником директора по рабочему снабжению т. Черкасов.

В ходе децентрализованных заготовок наметилась и другая неправильная тенденция. Заключается она в том, что ряд районных организаций вместо помощи в организации децентрализованных заготовок всячески препятствует этому. Такое узкое местничество проявил заведующий Камышловским райзо т. Феоктистов. Он запретил вывезти из района 3600 килограммов мяса, закупленных в законном порядке у колхозов. Краснополянский уполномоченный Наркомата заготовок т. Попов для того, чтобы как-нибудь уменьшить размер децзаготовок, запретил посылать в район более одного заготовителя.

Такой узкий с точки зрения местных интересов подход к государственному делу приносит большой вред. В отдельных районах допускается прямое искажение политики заготовок продуктов питания.

Вопрос о расширении местной продовольственной базы приобретает сейчас, в дни войны, большое значение. Решить его возможно будет только тогда, когда эта работа станет кровным делом партийных организаций.

С. ГУРЕВИЧ.

Заведующий отделом торговли и снабжения Свердловского обкома ВКП(б).

ГОСУДАРСТВЕННЫЙ ТЕАТР ОПЕРЫ И БАЛЕТА ИМ. А. В. ЛУНАЧАРСКОГО
Телеф. Д1-33-66, Д1-06-28, Д1-06-48,
Сегодня КАРМЕН
24-IV. ОПРИЧНИК

ДРАМАТИЧЕСКИЙ ТЕАТР
Телеф. Д1-30-86, Д1-07-28.
Сегодня АННА КАРЕНИНА
24-IV. ОСАДА МЕЛЬНИЦЫ

ЦЕНТРАЛЬНЫЙ ТЕАТР КРАСНОЙ АРМИИ
Первомайская, 27. Телеф. Д1-99-47.
Сегодня ДЫМ ОТЕЧЕСТВА
24-IV. НА ВСЯКОГО МУДРЕЦА ДОВОЛЬНО ПРОСТОТЫ

ТЕАТР МУЗЫКАЛЬНОЙ КОМЕДИИ
Телеф. Д1-75-73, Д1-08-32.
Сегодня СИЛЬВА
24-IV. ПЕРИКОЛА

ТЕАТР ЮНЫХ ЗРИТЕЛЕЙ
Сегодня, нач. в 4 час. дня, вне абон. БАБА ЯГА—КОСТЯНАЯ НОГА
24-IV, нач. в 8 час. веч., вне абон. ЕРМАКОВЫ ЛЕБЕДИ

КОНЦЕРТНЫЙ ЗАЛ ФИЛАРМОНИИ
СЕГОДНЯ КОНЦЕРТ Д. Я. ПАНТОФЕЛЬ-НЕЧЕЦКОЙ
24-IV КОНЦЕРТ ХОРА им. ПЯТНИЦКОГО.
25-IV, нач. в 9 ч. веч., СИМФОНИЧЕСКИЙ КОНЦЕРТ, дирижер А. М. КОГАН. Солистка Лиза ГИЛЕЛЬС.
25-IV, нач. в 12 час. 30 мин. ночи ВЕЧЕР ЮМОРА и САТИРЫ. Засл. арт. И. НАБАТОВ.
По оконч. концерта ДЖАЗ

СЕГОДНЯ в КИНОТЕАТРАХ:
МЮД — днем Новый Гулливер, вечером Песнь о любви. ОКТЯБРЬ — Маскарад. СОВКИНО—Оборона Царицына. ТЕМП — Оборона Царицына. СТАЛЬ—Новый боевой киносборник № 5 «Победа за нами!».

ТРЕБУЮТСЯ:
БУТОЛОМЫ, КАМЕНОКОЛЫ, ГРУЗЧИКИ БУРИЛЬЩИКИ.
Квартирами обеспечиваются.
Обращаться по адресу: гор. Свердловск, Сибирский тракт, 8 клм., Сибирское карьероуправление, телеф. Д1-50-92.

Театр Музыкальной комедии Ул. Ленина, 45, тел. Д1-44-27, Д1-08-32.
Суббота, 25 апреля Нач. в 12 часов 30 мин. ночи.
КОНЦЕРТ
Участвуют лауреат всесоюзн. и междунар. конкурсов Лиза Гилельс, засл. деят. искусств Г. М. Васильев, засл. арт. РСФСР В. И. Окунева и Н. Л. Коновалов, орденоносец К. А. Муллер, Я. Х. Бутирас, Н. Ф. Шегольков, Вениамин Гут, Р. И. Митник-Шехтман, Э. А. Бендак, Л. И. Горн, В. К. Любимцев, М. С. Мелокум, А. И. Новиков, О. Б. Пиллер, А. П. Полечкин, О. Г. Сажина, Е. Ф. Семенова, И. В. Бородулин, В. В. Ефимов и артисты балета театра Музкомедии.
У рояля З. М. Шаховская и В. Р. Шор. Конферансье В. Т. Рэни.
ДЖАЗ по окончании концерта ДЖАЗ

28 апреля 1942 года, в 19 час. 30 мин.
на заседании Ученого Совета Всесоюзного электротехнического института (ВЭИ), в помещении института черных металлов (Втузгородок)
СОСТОИТСЯ ЗАЩИТА ДИССЕРТАЦИИ
на соискание ученой степени кандидата технических наук аспирантом НАУМОВЫМ И. И. на тему:
„Регулирование частоты и мощности в крупных энергооб'единениях".
Официальные оппоненты: профессор, доктор технических наук Л. И. СИРОТИНСКИЙ, инженер Н. Н. ПОЛИК.
С диссертацией можно ознакомиться в научной библиотеке института.

В целях охраны флоры и фауны зеленой зоны гор. Свердловска
Исполкомом Свердловского горсовета решением от 9 апреля с. г. за № 311
срок запрета на охоту в городских лесах и водоемах,
включенных в систему Свердловского заказника,
ПРОДЛЕН до 31 декабря 1944 года.

ТРЕБУЮТСЯ:
на постоянную работу СМЕТЧИКИ-СТРОИТЕЛИ, СМЕТЧИКИ-МОНТАЖНИКИ по электрооборудованию, ТЕЛЕФОНИСТКИ, БУХГАЛТЕРЫ, СЧЕТОВОДЫ, ЭЛЕКТРОМОНТЕРЫ, ПЛАНОВИКИ, знающие строительное дело.
Обращаться в отдел кадров тел. Д1-95-90, доб. 24, два звонка.
управлению топливной промышленности для работы в Свердловске: ИНЖЕНЕРЫ-УГОЛЬЩИКИ, МАРКШЕЙДЕР, ГЕОЛОГ, ИНЖЕНЕР по автотранспорту, ИНЖЕНЕР-СТРОИТЕЛЬ, ИНЖЕНЕР по технормированию, ГЛАВНЫЙ БУХГАЛТЕР.
Обращаться: Деловой дом, 3-й под'езд, 4-й этаж, комната 28, отдел кадров, телеф. Д1-93-67.

Адрес редакции: Свердловск, улица Ленина, 47, 4-й этаж. Телефоны редакции: отв. редактор Д1-19-07, зам. ответ. редактора Д1-43-07, отв. секретарь Д1-38-93, отдел партийной жизни и комсомольской жизни Д1-38-82, Д1-34-05, отдел пропаганды Д1-28-35, промышленно-транспортный отдел Д1-82-86, Д1-39-10, сельхозотдел Д1-36-10, отдел писем Д1-39-76, Д1-35-94, по вопросам искусства звонить Д1-21-42, по вопросам информации звонить Д1-97-47, военный отдел Д1-28-03. Зав. издательством Д1-91-26, отдел об'явлений Д1-89-05.

Газетно-журнальная типография издательства «Уральский рабочий», Свердловск, ул. Ленина, 47. Заказ № 2943. НС13603. Тираж 68000.