ВОСКРЕСЕНЬЕ 22 МАРТА 1942 г.

Пролетарии всех стран, соединяйтесь!

УРАЛЬСКИЙ РАБОЧИЙ

ОРГАН СВЕРДЛОВСКОГО ОБЛАСТНОГО И ГОРОДСКОГО КОМИТЕТОВ ВКП(б), СВЕРДЛОВСКОГО ОБЛАСТНОГО СОВЕТА ДЕПУТАТОВ ТРУДЯЩИХСЯ

XXV ГОД ИЗДАНИЯ

№ 69 (7991)

ЦЕНА НОМЕРА 15 КОП.

ЖЕНЩИНА—РЕШАЮЩАЯ СИЛА В ДЕРЕВНЕ

Советская власть и партия большевиков подняли из мрака невежества и бесправия к активной жизни и деятельности миллионы тружениц деревни. За годы советской власти женщина заняла почетное и значительное место в сельскохозяйственном производстве и общественно-политической жизни деревни. Тысячи и тысячи советских крестьянок своими руками строили и укрепляли колхозы, строили и укрепляли свое социалистическое государство. Великий Сталин отмечал «как отрадный факт и как признак роста культурности в деревне—рост активности женщин-колхозниц в области общественно-организаторской работы». Сталин указал, что «женщина в колхозе—большая сила».

Коварное нападение на нашу страну немецко-фашистских разбойников подняло весь советский народ на священную отечественную войну. От мала до велика, без различия пола и возраста, все встали на защиту родимой земли, своих сел и городов, своих прав и завоеваний. На фронте и в тылу женщина-колхозница, воспитанная партией большевиков, показывает чудеса мужества и геройства. Меткой партизанской пулей разит она врага, пробравшегося на нашу землю. Не покладая рук, самоотверженно трудятся она на колхозном поле и на ферме, стараясь добыть лишний пуд хлеба и мяса, лишний литр молока для армии, для населения городов, кующих грозное оружие фронту.

В условиях великой отечественной войны роль колхозницы, как работника и организатора колхозного производства, неизмеримо повысилась, «роль женщин в колхозной жизни стала решающей» (М. И. Калинин). Эта решающая роль колхозницы обнаруживается на каждом шагу. Собравшееся в Свердловске совещание передовиков сельского хозяйства насчитывает в своем составе весьма много колхозниц. Доклад, сделанный на совещании секретарем обкома ВКП(б) тов. В. М. Андриановым, изобилует примерами боевой, самоотверженной, подлинно фронтовой работы колхозниц на самых разнообразных участках колхозного производства.

Проводив своих мужей, братьев, близких на фронт с оружием в руках защищать родину, женщины колхозной деревни удваивают и утраивают свои усилия на трудовом фронте. В наших колхозах так же, как и в промышленности, развернулось замечательное движение женщин, осваивающих профессии мужчин, ушедших на фронт. Жены, сестры, невесты становятся на место трактористов, животноводов, комбайнеров, конюхов, сменивших орудия мирного труда на танк и самолет, винтовку и пушку. Женщины быстро осваивают новые для них работы и показывают образцы самоотверженного труда. Среди них—комбайнерка Феня Гордеева из Туринской МТС. Она овладела дополнительно к своей специальности слесарным делом. Здесь—овощеводы Екатерина Поягорбунских и Таисья Белоусова. Эти женщины совместили обязанности счетоводов со стахановской работой на колхозном огороде. Научный работник колхозного опорного пункта областной опытной станции Вера Пекунькина заменила двух мужчин, ушедших на фронт, и не оставила при этом своей основной работы.

Но самым замечательным явлением, в котором нахожит свое выражение общественно-политическая активность колхозниц, является процесс выдвижения женщин на руководящую, организаторскую работу в колхозах. Этот процесс усилился в условиях войны. Из среды колхозниц выдвигаются на руководящие посты замечательные самородки, талантливые организаторы, до тонкости знающие производство, не жалеющие сил на работе. В одном только Туринском районе нашей области женщины возглавляют три сельских совета, десять колхозов, десятки бригад и ферм. Все это—кадры, выдвинувшиеся за время великой отечественной войны. Вот, например, одна из таких новых руководителей — председатель колхоза «Второй большевистский сев», Красноярского сельсовета, Анастасия Дмитриевна Чичкапова. Она избрана председателем с 1 сентября прошлого года. Энергичная женщина сумела во-время завершить уборку, организовала колхозников на досрочное выполнение государственных обязательств. Уже к 15 февраля колхоз под ее руководством полностью подготовился к севу.

Замечательным организатором показала себя в дни войны бригадир тракторной бригады Русско-Потамской МТС Саша Беломестных. В ее бригаде семь человек, в том числе пять девушек. Трое только что закончили курсы трактористов. Не смущаясь этим, Саша взяла в новогоднем письме товарищу Сталину нелегкое обязательство: своими силами отремонтировать 3 трактора к XXIV годовщине Красной Армии, а прицепной инвентарь своей бригады—к 8 марта.

Трое трактористов из бригады работали на молотьбе, остальные не имели опыта. Но Саня не отступила, не смутилась. Приспособила колхозную кузню, оборудовала в ней мастерскую, расставила свой небольшой отряд по рабочим местам и начала ремонт. Она работала и учила на работе своих трактористок, подняла молодых, неопытных работников—Веру Дружинину и Александру Волкову—до уровня ударников.

В самый разгар работы Сашу постиг тяжелый удар. Муж ее погиб на фронте, сражаясь за родину. Не согнулась, не ушла с боевого поста Беломестных. Еще яростней стала в работе. 7 марта, на день раньше срока, закончила она ремонт и взяла новое обязательство—помочь соседям отремонтировать трактор и конную сеялку.

Вот как трудятся героини колхозного села, его вожаки, во всю мощь развернувшие свои способности в грозные и суровые дни войны. Работа этих женщин особенно ценна потому, что результатом ее является стахановский труд всего коллектива, потому что они организуют и подымают на трудовые подвиги десятки и сотни людей. **«Коллективная работа в первую очередь требует хорошей организации, и, поскольку женщины являются решающей силой в деревне, их организация в весенне-полевых работах, в особенности проводимая непосредственно женщинами, явится первым залогом успеха».**

Это положение, высказанное товарищем М. И. Калининым в его статье «О весенне-полевых работах», следует твердо запомнить руководителям сельского хозяйства районов нашей области. Нужно сделать все выводы и выводы действенные из создавшегося положения. Наряду с широкой подготовкой массовых кадров сельскохозяйственного производства, в частности механизаторских, нужно особо выделить и особо обеспечить выдвижение колхозниц на руководящую, организаторскую работу. Ибо без крепкого, волевого, толкового командира даже самые квалифицированные работники не смогут дать максимальной производительности, выиграть битву на урожай 1942 года.

Выдвижение—не простое дело. Его нельзя предоставить самотеку. Нужно знать кадры, тщательно изучать их в повседневной работе, уметь находить и угадывать способности той или иной колхозницы. Настойчиво искать и смело, не робея, выдвигать достойных и способных женщин на руководящую работу—такова задача.

Не все люди обладают одинаковыми способностями, не все имеют одинаково крепкие нервы и выдержку. Надобно внимательно следить за работой выдвинутых к руководству колхозниц, постоянно контролировать их и по-человечески помогать в их деятельности.

А помогать—это значит, прежде всего, учить. Перед партийными, комсомольскими организациями деревни, перед работниками политотделов и политпросветов в связи с этим возникает серьезная задача—обеспечить не только выдвижение, но и, главное, дальнейший рост руководительниц и организаторов-колхозниц. Нужно всемерно помогать им расширить свой кругозор, глубоко осознать свою великую ответственность перед родиной, перед армией, свою подлинно великую роль в конечной победе над озверелым врагом, задумавшим поработить нашу родину.

Большая часть новых руководящих и организаторских кадров в колхозах—беспартийные колхозницы. Всей системой работы с ними нужно приближать лучших женщин-колхозниц к большевистской партии, готовить к вступлению в ее ряды.

Весенний сев не за горами. Нужно приложить все силы к тому, чтобы провести его так, как ведут свои победоносные сражения доблестные воины Красной Армии, ибо успешно проведенный сев стоит крупной победы на фронте. Пусть же в подготовке и реализации этой победы займут свое место и выполнят свой долг до конца наши славные колхозницы.

Женщины-колхозницы, работницы МТС и совхозов! Родина зовет вас—все силы на помощь фронту, на борьбу за высокий урожай, за полный разгром немецко-фашистских захватчиков!

ПРИЕМ ПОСЛА ВЕЛИКОБРИТАНИИ г-на А. КЭРРА тов. В. М. МОЛОТОВЫМ

21 марта Народный Комиссар Иностранных Дел тов. В. М. Молотов принял нового чрезвычайного и полномочного посла Великобритании в СССР г-на А. Кэрра.

СОЛДАТСКИЕ КОМИТЕТЫ В ГЕРМАНСКИХ ЧАСТЯХ НА ЮЖНОМ УЧАСТКЕ СОВЕТСКО-ГЕРМАНСКОГО ФРОНТА

НЬЮ-ЙОРК, 21 марта (ТАСС).

Как сообщает Бюро международной федерации транспортных рабочих, согласно сведениям из нелегальных источников, на одном из южных участков советско-германского фронта, которые сильно страдают от беспрерывных атак Красной Армии, германские солдаты недавно организовали солдатские комитеты для вручения своих жалоб офицерам. Организаторы и члены этих комитетов были преданы немедленно военному суду и казнены.

(Принято по радио).

ТИРАЖ ВЫИГРЫШЕЙ ДЕНЕЖНО-ВЕЩЕВОЙ ЛОТЕРЕИ

25 марта в Москве состоится тираж выигрышей денежно-вещевой лотереи.

Установленная первоначально сумма лотереи в один миллиард рублей увеличена в связи с большим спросом на лотерейные билеты до 1.400 миллионов рублей. Соответственно увеличено количество и сумма выигрышей по лотерее.

Всего по лотерее разыгрывается 2.071.500 денежных выигрышей на общую сумму 265 миллионов рублей и 28.500 вещевых выигрышей общей стоимостью 15 миллионов рублей. (ТАСС). **(Принято по радио).**

Сегодня, 22 марта,
в 6 часов вечера
на площади 1905 года состоится
общегородской митинг трудящихся Свердловска
совместно с участниками областного совещания передовиков сельского хозяйства,
посвященный занесению на областную Доску почета передовых колхозов, МТС и районов Свердловской области

Областное совещание передовиков сельского хозяйства

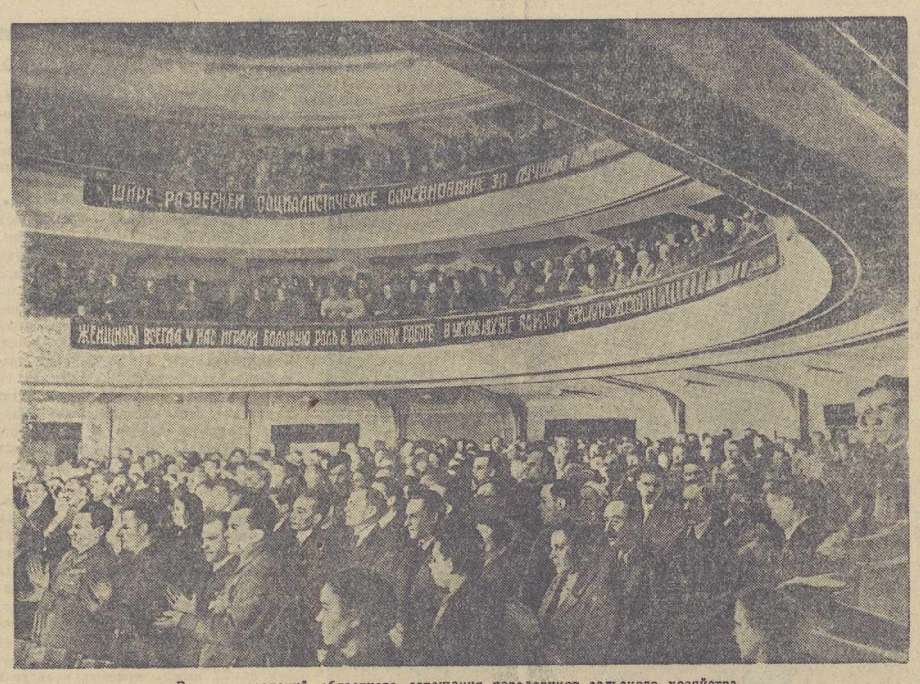

В зале заседаний областного совещания передовиков сельского хозяйства.

Фото Ж. Берланд.

ДНЕВНИК СОВЕЩАНИЯ

УТРЕННЕЕ ЗАСЕДАНИЕ 21 МАРТА

Совещание еще не начиналось, но в фойе уже собралось много народу. Колхозники, представители совхозов, МТС с огромным интересом рассматривали экспонаты на выставке, организованной областным земельным отделом. Пшеница, рожь, ячмень, огурцы, капуста, картофель, морковь, свекла, яблоки, груши, сливы, огромное разнообразие мясных и молочных продуктов — все что производится колхозниками, работниками совхозов и МТС на Урале. Рядом вывешенные дощечки и аккуратно выведенные цифры рассказывают о больших достижениях передовых колхозов, совхозов. Участники совещания беседуют между собой, делятся мнениями, советуются. Много интересного записали они в свои блокноты, чтобы по приезде в свой колхоз применить у себя передовой, интересный опыт.

Прозвучал звонок. Утреннее заседание началось. Первым в прениях выступил тов. Великанов — секретарь Алапаевского райкома ВКП(б). После него выступили тт. Орлова — агроном колхоза «Заря», Ачитского района, Вольхин — директор Красноуфимской МТС, Яковенко—научный сотрудник Всесоюзного института животноводства, Сторнин—мастер комбайновой уборки, Бугалышской МТС, Куваразин—секретарь Верхотурского райкома ВКП(б), Перевалов — бригадир тракторного отряда Красноуфимской МТС, Николин—главный агроном Туринского райзо, Юшков—председатель колхоза «Новая жизнь», Зайковского района, Попова — доярка колхоза имени Ворошилова, Белоярского района.

После выступления тов. Поповой на областное совещание передовиков сельского хозяйства пришли представители Красной Армии. От их имени выступил тов. Откопаев. Он призвал передовиков сельского хозяйства еще выше поднять темпы труда, не бояться трудностей так же, как их не боятся бойцы на фронте, ковать победу над гитлеровской грабармией.

Ярким, незабываемым было выступление партизанки Боровского района, Московской области, тов. Фетисовой. Не забыть тех ужасов, не простить тех насилий, которые творят гитлеровцы над нашим населением в оккупированных районах. Об этом говорили выступавшие вслед за тов. Фетисовой товарищи. В прениях выступили еще тт. Иванов—директор совхоза № 4, Стихин—Красноуфимская селекционная станция, Косогорова—доярка колхоза «2-я пятилетка», В.-Пышминского района, Байтман—старший зоотехник Камышловского района и другие.

ВЕЧЕРНЕЕ ЗАСЕДАНИЕ 21 МАРТА

После перерыва председательствующий тов. Лукьянов предоставляет слово председателю колхоза имени Молотова тов. Акулову (Камышловский район). Оратор в своей речи подчеркивает особое значение нового вида корма—сапропель (болотный ил), который охотно поедается свиньями. Вслед за ним выступают председатель колхоза имени Свердлова тов. Патрушев и начальник политотдела Могильниковской МТС тов. Карпов. Последний заявляет, что на совещании передовиков сельского хозяйства он не может заявить о полной готовности к весеннему севу, так как в колхозах имеются еще крупные недоделки.

Делегатов совещания пришли приветствовать пионеры города. Весь зал встречает их бурными аплодисментами. Пионеры рассказывают о своей практической помощи колхозам. В частности, прошлый год пионеры нашей области в колхозах заработали около двух миллионов трудодней.

Затем выступает огородница колхоза «Ударник», Тугулымского района, тов. Завьялова. Она рассказывает о высоких урожаях картофеля, моркови, свеклы и о подготовке к весеннему севу. Секретарь Сухоложского райкома партии тов. Шукин подробно рассказывает об итогах минувшего года и о подготовке к весенне-полевым работам.

Совещание с интересом выслушало выступление телятницы Поречинского совхоза тов. Коркиной, которая за период своей работы вырастила и сохранила 4592 теленка. Вслед за ней выступает тов. Мятелев—директор орденоносного совхоза «Исток». Академик тов. Эйхвельд обратил внимание участников совещания на неиспользованные резервы для получения высоких урожаев картофеля. Он говорил о необходимости яровизации, отборе лучших сортов картофеля, об использовании местных удобрений.

Делегаты восторженно приветствуют пришедших на совещание лучших стахановцев промышленности города и с огромным вниманием слушают яркую речь знатного сталевара Верх-Исетского завода тов. Базетова. Передавая делегатам большевистский привет, он рассказал о славных делах сталеваров, токарей, фрезеровщиков. Тов. Базетов обратился с призывом к стахановцам социалистических полей подготовиться и провести весенний сев по-фронтовому, чтобы дать больше продовольствия фронту и тем самым скорее разгромить фашистскую грабармию.

Коротко, но содержательно выступила свинарка колхоза «Бэкон» тов. Девяткина. Комбайнер Красноуфимской МТС тов. Лагунов в своей речи заявил, что в этом году он берет на себя обязательство убрать комбайном 1000 гектаров. Директор института рыбного хозяйства тов. Ревнивых рассказала совещанию об огромных возможностях организации мощного рыбного хозяйства.

На вечернем заседании по докладу тов. Андрианова в прениях выступили также директор областной полевоческой станции т. Рыкова, доярка колхоза «Первое мая» т. Феклистова (Красноуфимский район), председатель колхоза «Заря Урала», Белоярского района, тов. Елизаров и другие.

БОЕВЫЕ СУТКИ

Железнодорожники станции Шарташ, так работать каждый день!

В течение продолжительного времени ст. Шарташ Свердловского железнодорожного узла не выполняла план.

Узловое партийное собрание послужило толчком к улучшению работы станции. 20 марта станция на 26 проц. перевыполнила норму приема и отправления поездов из Челябинска, а также улучшила прием и отправление поездов из Тюмени, Кургана и Егоршино.

Дневная смена, благодаря слаженной работе диспетчера узла тов. Ширяева, дежурного по станции тов. Комлева, перевыполнила задание по приему поездов.

Хорошо организовали погрузочно-разгрузочные работы грузовой диспетчер тов. Болдырев и весовщик тов. Вавилова. Они своевременно информировали клиентов о подходе поездов. Так состав с 40 вагонами дров был подан и разгружен в течение одного часа.

Ночная смена дежурного по станции тов. Иванова и заместителя начальника станции тов. Мингазова перед вступлением на дежурство взяла конкретные социалистические обязательства по быстрейшему формированию, приему и отправлению поездов. Обязательства смена выполнила. Составитель тов. Семенов перевыполнил задание по разборке и формированию поездов. Кроме того, он сверх плана сформировал поезд с местным грузом, облегчив этим работу горки на станции Свердловск-сортировочная. Составитель тов. Отмахов с маневровым машинистом тов. Соколовым и спецщиком тов. Спириным разобрали поезд и подали вагоны под выгрузку за 1 час 20 мин. вместо 2 часов по плану. Составитель тов. Пусенков с маневровым машинистом тов. Тиминым и спецщиком тов. Азановым на 20 минут раньше срока произвели разборку поезда и подач вагонов под выгрузку. Списчик вагонов тов. Осинцева производила свою работу с хода поезда. Хорошо работали также маневровый машинист тов. Зверев, спецщик тов. Усков, стрелочники тт. Хорошавина, Ушаков, Рушинцева, списчик вагонов т. Барынева, а также смена старшего осмотрщика вагонов тов. Хомутова и автоматчика тов. Рушинцева.

Перед коллективом станции Шарташ стоит задача закрепить этот успех с тем, чтобы быстре продвигать составы для фронта и промышленности.

Двухтысячники

Дать больше изделий для фронта — этим желанием проникнута работа коллектива завода, где директором тов. Сафронов. Стахановцы вносят свои поправки в технологию производства, что позволяет намного повысить выпуск продукции.

Мастерская, которой руководит тов. Левин, получила боевое задание—ускорить процесс нарезки многозаходного винта. Выполнение поручили мастеру тов. Батурину и токарям-резьбовикам тт. Лаврентьеву и Поз. 34 часа не выходили из мастерской стахановцы, но своего добились. Применив гребенчатый резец, они выполнили норму на 2270 проц. и свели время обработки детали до 15 минут вместо 8 часов по норме.

На одной детали делали разметку под сверловку, затем высверливали отверстие и гнули ее. Все это занимало много времени. Выпуск продукции задерживался. Слесари цеха, где начальником тов. Кудрявцев, тт. Б. Крылов и П. Лобанов решили усовершенствовать технологию. Они изготовили гибочное приспособление. Кроме того, сверление стали вести по кондуктору. Это позволило отказаться от операции разметки. В ночь с 18 на 19 марта тт. Крылов и Лобанов, работая по своей новой технологии, выполнили каждый по 2215 проц. нормы.

Вс. АНИН.

Достижение доменщиков бригады Жученко

Н.-ТАГИЛ, 21 марта (по телефону от соб. корр.).

Доменщики Ново-Тагильского металлургического завода с каждым днем улучшают коэфициент использования доменных печей. На-днях бригада горнового тов. Жученко дала коэфициент использования первой печи 0,75 вместо планового 1,1.

«0.75 для нас не предел, — заявляют доменщики этой бригады.—В соревновании со сверловцами мы будем давать еще лучшие показатели в работе. Руководители завода и цехов обязаны создать нам условия для высокопроизводительного труда. За нами дело не встанет».

За 18 дней марта бригада тов. Жученко выполнила норму на 113,7 проц.

В цехе развертывается соревнование между бригадами и сменами. Бригада горнового тов. Кузнецова достигла коэфициента использования доменной печи 0,80, а бригада тов. Фокина—0,83.

Б. МОРОЗОВ.

12 новых месторождений алюминия

Кафедра геофизических методов разведки Свердловского горного института (зав. кафедрой профессор Головцын), выполняя обязательства, взятые при подписании новогоднего письма товарищу Сталину, отказалась от сезонности геолого-разведочных работ. Она их проводит и в зимних условиях. С 2 по 15 марта 1942 года геофизическая партия под руководством ассистента Ежова развернула поисковые работы по выявлению новых месторождений алюминиевых руд в одном из районов Урала. За этот период открыто свыше 12 аномалий, из которых одна проверена горными работами и оформлена, как новое месторождение алюминиевых руд. Запасы месторождения и его размер значительно превышают известные месторождения на этом участке.

Н. ЗАВЬЯЛОВ.

Доцент, директор Свердловского горного института.

ОТ СОВЕТСКОГО ИНФОРМБЮРО

Утреннее сообщение 21 марта

В течение ночи на 21 марта на фронте каких-либо существенных изменений не произошло.

* * *

Наша стрелковая часть, действующая на одном из участков Западного фронта, в результате упорного боя овладела сильно укрепленным пунктом обороны противника и захватила 10 орудий, 1 крупнокалиберный пулемет, 4 станковых пулемета, 200 снарядов, 500 мин, 100 ручных гранат, 5.000 патронов и другое военное имущество. Немцы понесли большие потери убитыми и ранеными. На другом участке наши бойцы отбили три ожесточенных контратаки противника. На поле боя осталось свыше 100 трупов немцев и 2 подбитых танка.

* * *

Одна наша часть (Калининский фронт) за день боев освободила от немцев три населенных пункта. В бою уничтожено более 250 вражеских солдат и офицеров.

* * *

На-днях группа немецких самолетов пыталась совершить налет на пункт К. Вражеские самолеты были атакованы нашими истребителями и обращены в бегство. Самоотверженный поступок совершил младший лейтенант Пичугин, уничтожив таранным ударом немецкий «Мессершмитт-110». Вражеский экипаж погиб. На самолете обнаружены важные документы. В этом же бою лейтенант Бондин сбил немецкий самолет «Ю-88».

* * *

Героически сражаются танкисты подразделения капитана Тараненко. Танковые экипажи тт. Бережного, Васина и Василенко за один день боев уничтожили более 100 немецких солдат и офицеров, 5 противотанковых орудий, 4 пулемета, 3 миномета и разрушили 2 ДЗОТ'а. Капитан Тараненко был ранен, но он продолжал руководить операцией до окончания боя.

* * *

Партизаны отряда под командованием тов. Д., действующего в одном из районов Ленинградской области, оккупированных немцами, нанесли большой урон немецко-фашистским захватчикам. За время боевой деятельности партизаны уничтожили 7 немецких самолетов, 22 танка, 106 грузовых и легковых автомашин, 40 мотоциклов и 12 цистерн с горючим. Партизаны истребили около 900 солдат и офицеров противника, в том числе 3 полковников.

* * *

Перешедший на нашу сторону солдат 1 югославского полка германской армии Бранко Маркович показал: «В последних числах января 1942 года я был мобилизован в армию и направлен на советско-германский фронт. В эшелоне было 500 человек. Офицеры скрывали от нас, куда и зачем мы едем, но солдаты догадывались. В пути из эшелона дезертировало около 100 человек. Только из нашей роты сбежало 50 человек».

* * *

Славшийся в плен солдат 92 дивизиона 20 немецкой танковой дивизии Йозеф Руль рассказал: «Все время я был в тыловой армии в Смоленске, где работал в ремонтных мастерских. Приехав с отремонтированным оружием в деревню, где находилась наша часть, я увидел, что русские наступают. Я спрятался в блиндаже, а когда показались русские, поднял руки и сдался в плен. Немецкие солдаты уже навоевались и сыты войной до тошноты».

* * *

Ниже публикуется акт о чудовищных преступлениях немецко-фашистских захватчиков:

«АКТ.

Мы, жители села Шуровка, Харьковской области, составили настоящий акт о зверствах немцев в нашем селе. Немецкие солдаты дочиста ограбили крестьян, они забрали все вещи, даже постельное белье и подушки. В селе не осталось ни одной курицы, гуся, поросенка. При отступлении гитлеровцы сожгли 157 домов колхозников и расстреляли 11 крестьян, в том числе Николаенко Прасковью Григорьевну — 52 лет, Щебеня—10 лет, Щебеня Катерину—5 лет, Бондаренко Анну Астафьевну—50 лет и других. Акт подписали: Ф. Г. Николаенко, Т. И. Слонь, И. А. Роленко, Е. И. Рубченко и М. А. Кекало».

Вечернее сообщение 21 марта

В течение 21 марта наши войска на некоторых участках фронта вели наступательные бои против немецко-фашистских войск и заняли несколько населенных пунктов.

За 20 марта уничтожено 35 самолетов противника. Наши потери — 5 самолетов.

За 21 марта под Москвой сбито 2 немецких самолета.

* * *

В течение 20 марта частями нашей авиации уничтожено и повреждено 29 немецких танков, 225 автомашин с войсками и грузами, 60 повозок с боеприпасами, 15 орудий и 2 полевых артиллерийских батареи, 30 зенитно-пулеметных точек, 14 минометов и 5 минометных батарей, 1 прожектор, взорвано 2 склада с боеприпасами, рассеяно и частью уничтожено до 2 батальонов пехоты противника.

* * *

Танковая часть под командованием тов. Токарева, действующая на Западном фронте, за последние дни боев разрушила 90 немецких ДЗОТ'ов и блиндажей и уничтожила 14 вражеских танков, 4 артиллерийских и 9 минометных батарей, 34 орудия, 19 станковых и 27 ручных пулеметов и 8 автомашин. Наши танкисты захватили следующие трофеи: 5 орудий, 10 минометов, 12 станковых и 41 ручной пулемет, 50 автоматов, 337 винтовок, свыше 5 тысяч снарядов, 500 гранат, 2 склада с боеприпасами и различное другое военное имущество. Противник потерял убитыми около 1.500 солдат и офицеров.

* * *

Одно наше подразделение (Калининский фронт) заняло сильно укрепленный немцами населенный пункт. В двухдневном бою разрушено 10 немецких ДЗОТ'ов, уничтожено 6 орудий, 15 пулеметных гнезд. Немцы потеряли только убитыми 250 солдат и офицеров.

* * *

Артиллеристы одной нашей части, действующей на Южном фронте, в течение одного дня подбили 3 вражеских танка, уничтожили орудие и сбили немецкий самолет. Кроме того, артиллеристы подавили 1 минометную батарею противника и рассеяли до двух рот гитлеровцев.

* * *

Бойцы отряда «Красный партизан» под командованием тов. Ж., действующего в лесах Карелии, ночью окружили одно селение и атаковали штаб 2 егерского финского батальона. Застигнутые врасплох финны пытались бежать в лес, но попали под пулеметный огонь. Во время этой операции партизаны истребили 67 солдат, одного полковника и 2 майоров. В течение февраля партизанский отряд окружил и уничтожил три финских гарнизона, расположенных в небольших поселках. Финны потеряли до 200 человек убитыми и ранеными.

* * *

Нашими частями захвачен приказ командира 56 немецкой пехотной дивизии, в котором генерал фон-Офен пишет: «К сожалению, сплошь и рядом обнаруживаются попытки солдат увильнуть от службы на передовых позициях — явление, наблюдавшееся в 1918 году. Необходимо в корне положить конец этой заразе... В некоторых местах отдельные команды, оставленные во время выступления и похода дивизии для охраны оружия, амуниции, снарядов и т. п., а также шоферы выбывших из строя машин еще не вернулись в свою часть и остаются в тылу... В районе расположения дивизии находится большое количество отдельных команд, шоферов выбывших из строя машин и других отставших из чужих войсковых частей. Для того, чтобы привести отдельные команды отставших к их частям и водворить на место возможных дезертиров, полк, батальон должны немедленно задерживать всех находящихся на их участках отставших и сообщить командованию дивизии».

Таким образом, гитлеровский генерал вынужден признать, что очень часто солдаты немецко-фашистской армии всячески «увиливают от службы на передовых позициях» и скрываются в тылу. Опасаясь суровых кар, многие немецкие солдаты еще не решаются открыто дезертировать. Они умышленно теряют свои подразделения, нарочно подолгу блуждают по селам и не возвращаются в свои части. Эти зловещие для гитлеровцев признаки разложения армии напоминают им 1918 год, год поражения Германии в первой империалистической войне. Гитлеровцы пытаются «положить конец этой заразе». Но даже самые драконовские меры не спасут от разложения немецкую грабармию.

* * *

Немецкий унтер-офицер Генрих Шмидт, недавно прибывший на фронт, писал на родину: «Мы имели уже первые столкновения с противником. Это выглядит ужасно. Многие убиты. Маленький Христиан Кайзер был убит около полевой кухни. Егерь Карл также убит. Многие уже мертвы. Это проклятая война. Наше будущее кажется мне мрачным».

* * *

При отступлении из села Сидорово, Сталинской области, немецкие оккупанты сожгли 71 дом. У всех колхозников отобраны теплые вещи и продовольствие. Гитлеровцы убили Гуляренко Валентину—13 лет, Шевлакову Надежду—15 лет, Полякова Евдокима — 70 лет и Полякова Филиппа—90 лет.

* * *

Мужественно борются против венгерских поработителей партизаны Прикарпатской Руси. Отряд, действующий в районе С., совершил нападение на венгерскую моторизованную колонну и сжег 7 цистерн с бензином. Этот же отряд уничтожил 3 самолета и взорвал 2 склада с вооружением. Только за последнее время бойцы отряда уничтожили окол 80 венгерских солдат и офицеров. Другой партизанский отряд вблизи деревни Т. взорвал оружейный склад. В результате взрыва погибло свыше 30 венгерских солдат. На железнодорожной линии Мукачево—Поляна партизаны обстреляли 8 цистерн, бензин из которых вытек на полотно железной дороги.

В стальном кольце

СЕВЕРО-ЗАПАДНЫЙ ФРОНТ, 20 марта (спец. корр. ТАСС). За последние дни части окруженной и планомерно уничтожаемой нашими частями 16-й немецкой армии потеряли ряд важных позиций. Об огромных потерях немцев в этих боях ярко свидетельствует следующий документ. Командир 6 роты 503 пехотного полка сообщает вышестоящему начальству:

«Доношу о состоянии 6 роты. Состав: офицеров—1, унтер-офицеров—0, солдат—9. Состояние роты очень плохое. Все люди истощены, ибо с 23 февраля еще не спали. Обмороженных первой степени—5 человек, второй и третьей—2 человека. Кроме того, разрешите спросить, может ли быть сменено подразделение, ибо я не имею ни одного унтер-офицера, в роте есть только один старший ефрейтор, который не способен командовать. Кроме того, остался только один пулеметчик».

Вместе с этим донесением нашими частями захвачен еще один документ, из которого явствует, что продовольственное положение окруженной 16 немецкой армии исключительно тяжелое и с каждым днем ухудшается. Начальник продовольственного снабжения одной из окруженных немецких дивизий доносит:

«Подразделения получают продовольствие в Р., продукты распределяются на имеющихся здесь весах. Свежее мясо отделом продснабжения не выдается. Я сегодня получил от ветеринара конину».

В последнее время большой урон противнику наносят небольшие отряды автоматчиков и разведывательные группы, проникающие в расположение окруженных немецких войск. Исключительно смелый рейд совершил на-днях отряд командира Трошина. 16 немецкая армия теряет один за другим свои опорные оборонительные пункты. Кольцо вокруг нее сжимается все теснее.

И. ДЕНИСОВ.

Итоги сельскохозяйственного года и задачи колхозов, МТС и совхозов Свердловской области по выполнению обязательств, взятых в новогоднем письме уральцев товарищу Сталину

Доклад секретаря Свердловского обкома ВКП(б) тов. В. АНДРИАНОВА на областном совещании передовиков сельского хозяйства Свердловской области 20 марта 1942 года.

Товарищи!

Мы собрались с вами в дни, когда все советские люди поднялись на борьбу с ненавистным врагом, вероломно напавшим на нашу родину.

Огромные, ответственные задачи стоят сейчас перед колхозами, машинно-тракторными станциями и совхозами нашей области.

Мы собрались здесь для того, чтобы совместно обсудить, как лучше разрешить все эти задачи, как лучше выполнить клятву, данную нами в новогоднем письме уральцев товарищу Сталину.

Год назад участники областного совещания передовиков сельского хозяйства области обратились с призывом ко всем колхозникам и колхозницам, трактористам и трактористкам, комбайнерам, ко всем работникам и специалистам сельского хозяйства — развернуть социалистическое соревнование за стопудовый урожай зерновых, за 150 центнеров картофеля с каждого гектара, за высокий урожай овощей и технических культур.

Совещание призвало всех колхозников и колхозниц бороться за разведение лучших пород скота, за высокую его продуктивность. Работники сельскохозяйственного производства много сделали за истекший год. Но сейчас, в условиях великой отечественной войны, все эти задачи приобретают неизмеримо большую остроту. Для трудящихся городов, кующих оружие для фронта, для воинов нашей родной доблестной Красной Армии и Военно-Морского Флота мы должны дать столько продуктов, сколько потребуется.

Героизм советского народа

Девять месяцев назад немецкие империалисты внезапно бросили на нашу страну многомиллионную, до зубов вооруженную армию. Гитлеровцы поставили себе целью—захватить наши советские города и села, наши фабрики и заводы, наши поля, леса и реки, захватить все богатства, которые таятся в недрах нашей земли,—нефть, железо, уголь, отобрать и разграбить все то, что создал наш народ упорным героическим трудом, превратить советских людей в рабов немецких баронов, помещиков и капиталистов.

Немецкие захватчики хотят отнять у крестьян все, забрать у них хлеб и скот, передать землю, все, что на ней, немецким баронам и помещикам. Фашистские грабители открыто говорят, что они хотят уничтожить наше советское государство, истребить и поработить наш народ.

Не бывать этому никогда! Не царствовать фашистским бандитам на советской земле. Наши рабочие, колхозники и интеллигенция, познавшие радость свободного труда, под волительством партии Ленина—Сталина ставшие хозяевами своей родины, никогда не будут рабами.

Суровым испытаниям подвергся наш советский народ. Великая опасность нависла над нашей родиной. Но советский народ под руководством партии и своего любимого вождя и полководца товарища Сталина нашел в себе достаточно сил для того, чтобы твердо отстаивать свою независимость и отстоять ее с честью до победного конца.

Вся наша советская страна по призыву своего вождя превратилась в единый боевой лагерь.

Советский тыл оказался достоин своей армии, героически истребляющей полчища врагов и его технику. Народ не дрогнул и не растерялся, весь—от мала до велика — поднялся по зову Сталина на защиту своего отечества. Созданный Лениным и Сталиным, советский строй оказался наиболее прочным во всем мире и в ходе войны еще более окреп и закрепился.

Товарищи, мы воюем с врагом коварным и злым, какого не знала еще история человечества. Не было до сих пор на земле таких извергов и подлецов, таких грабителей и погромщиков, как немецкие фашисты.

Никогда не забудет советский народ всех ужасающих зверств и диких издевательств, которые фашисты чинят над нашим мирным населением, не щадя ни женщин, ни стариков, ни детей. Гитлеровцы превратили в развалины и сожгли десятки советских городов, тысячи сел и деревень. Десятки тысяч людей остались без крова.

Только в девяти сельсоветах Дзержинского района, Смоленской области, по далеко не полным данным, немецко-фашистские бандиты сожгли 2495 жилых домов, 13 школ и 27 других культурных учреждений, разрушили 1013 хозяйственных помещений, истребили много рабочего и домашнего скота. Фашистские изверги замучили и расстреляли здесь 247 мужчин, 27 женщин, 14 детей. Отступая, немцы увели с собою в плен, в рабство 262 человека из числа мирных граждан.

Не поддаются никакому учету злодеяния и разбои этих двуногих зверей—фашистских разбойников.

В занятых гитлеровцами деревнях крестьянское население подвергается безудержному грабежу и разбою. Крестьяне лишаются имущества, нажитого упорным трудом за многие годы, лишаются своих изб, хлеба, скота, одежды. Колхозники, в том числе старики, женщины и дети, изгоняются из своих жилищ на мороз, уничтожаются, вынуждены ютиться в землянках, в лесу, под открытым небом.

Гитлеровские разбойники забирают у крестьян не только продовольственные запасы, скот и птицу, они отнимают домашние вещи одежду, обувь, белье, мебель и даже детские игрушки. Все это делается не только с ведома, но по приказу фашистского командования. Вот выдержка из приказа начальника штаба одной из фашистских дивизий:

«Хлеб, крупный рогатый скот, мелкий рогатый скот, домашняя птица—все это должно быть из'ято у населения. В каждом доме необходимо проводить тщательный обыск и забирать все без остатка ... за малейшее сопротивление—расстреливать на месте, а дома сжигать».

Но как бы ни зверствовали эти сволочи, не сбудется их мечта о превращении советского народа в рабов немецких капиталистов и помещиков.

Весь советский народ, все колхозное крестьянство полны презрения и ненависти к фашистскому зверью.

Дорого уже заплатили гитлеровцы за свои зверства, но в тысячу раз больше заплатят они в ближайшем будущем.

Наша героическая Красная Армия под руководством нашего гениального полководца товарища Сталина перешла от обороны к наступлению и уже три месяца гонит фашистские полчища на запад, освобождая священную советскую землю от завшивевшей грабь-армии.

Наши бойцы родной Красной Армии, в том числе и уральцы, проявляют образцы доблести и геройства и беспощадно уничтожают фашистскую мразь.

Колхозники захваченных немцами районов, как в свое время известный герой—крестьянин Иван Сусанин,—проявляют себя истинными героями, патриотами русской земли. Героический подвиг 80-летнего Матвея Матвеевича Кузьмина будут помнить поколения. Гитлеровский офицер приказал ему скрытыми путями провести многочисленную группу немцев в расположение наших войск. Собираясь в дорогу, Кузьмин незаметно для немцев поручил 14-летнему внуку Васе пробраться к советским войскам и предупредить их об опасности. Долго водил Кузьмин заклятых врагов по оврагам, кружил по кустарникам и перелескам. Вконец усталые, продрогшие, немцы неожиданно для себя очутились под огнем пулеметов. Это советские пулеметчики, предупрежденные Васей, в упор расстреливали гитлеровцев. Более 250 фашистов нашли здесь себе могилу.

Героизм советского народа является залогом того, что подлый враг будет разбит и уничтожен, и наша страна снова вернется на путь мирной, счастливой и радостной жизни.

В своем историческом приказе от 23 февраля товарищ Сталин указал на неминуемость гибели ожавой гитлеровской военной машины. Товарищ Сталин указал, что враг потерял наступательную инициативу. Эта инициатива перешла в руки нашей доблестной Красной Армии, что недалек тот день, когда красное знамя социализма будет победно реять над всей нашей землей.

Но при всем этом мы не должны забывать, что враг еще не разбит и тем более не добит. Более того, терпя колоссальный урон, он с каждым днем становится все более озверелым и жестоким, способным на любую подлость. Его надо разбить и истребить как можно скорее. Для этого мы обязаны, не поклалая рук, готовить боевые резервы для Красной Армии, обучать их и непрерывно посылать на фронт. Но это еще далеко не все. Мы, уральцы, дали товарищу Сталину священную клятву — работать для фронта день и ночь, не жалея времени, не щаля сил, дать продукции в 2—3 раза больше. Это значит, что наши рабочие и колхозники должны по-военному, по-фронтовому ковать грозное оружие для уничтожения врага, давать фронту танки, самолеты, орудия, пулеметы и другое вооружение и боеприпасы, а трудящиеся деревни—колхозники и работники совхозов и МТС обязаны давать фронту, стране все больше и больше хлеба, мяса и сырья для промышленности.

На нашем областном совещании передовиков сельского хозяйства мы должны наметить необходимые мероприятия к тому, чтобы все эти задачи разрешить по-большевистски и тем самым с честью выполнить новогодние обязательства, взятые нами перед товарищем Сталиным.

Сейчас, в условиях войны, к сельскому хозяйству пред'являются исключительно большие требования. Это и понятно.

Красная Армия должна хорошо питаться,—наша с вами обязанность давать фронту больше хлеба, мяса, масла, яиц, молока и других сельскохозяйственных продуктов.

Зимой бойцы и командиры должны быть тепло одеты,—мы обязаны дать больше валенок, сапог, шуб, шапок, а для этого требуется больше овчин, шерсти.

Летом бойцов и командиров надо обуть в кожаную обувь, а наша кавалерия должна иметь хорошую сбрую,—это значит мы обязаны дать больше кож.

Рабочие заводов обеспечивают фронт оружием и боеприпасами, колхозники обязаны заботиться о снабжении рабочих и их детей хлебом, молоком, мясом, овощами, картофелем.

Как вилите, военная обстановка пред'явила сельскому хозяйству исключительно серьезные требования.

За высокий урожай и рост животноводства

Крупнейшую роль в проведении сельскохозяйственных работ 1941 года сыграло постановление СНК СССР и ЦК ВКП(б) о дополнительной оплате труда колхозников за повышение урожайности сельскохозяйственных культур и продуктивности животноводства по Свердловской области. Это постановление колхозами было встречено с единодушным одобрением

Партия и правительство установили такой порядок оплаты труда, который заинтересовывает каждого колхозника в честной работе.

В прошлом году с трибуны областного совещания партийного советского и колхозного актива мы с вами брали на себя обязательства — добиться в 1941 году высокого урожая зерновых культур, картофеля и овощей и резко повысить продуктивность животноводства.

Свои обязательства с честью выполнили многие районы и колхозы. Так в Красноуфимском и В.-Пышминском районах, несмотря на неблагоприятные климатические условия в 1941 году, урожай повысился:

	1940 г. центн. с га	1941 г. центн. с га
В Верхне-Пышминском р-не	15,8	19,1
В Красноуфимском районе	15,5	16,2

Верхне-Пышминский район за последние три года увеличил урожай-ность, не выполнили плана по севу ность больше чем в два раза. Много получивших высокие урожаи.

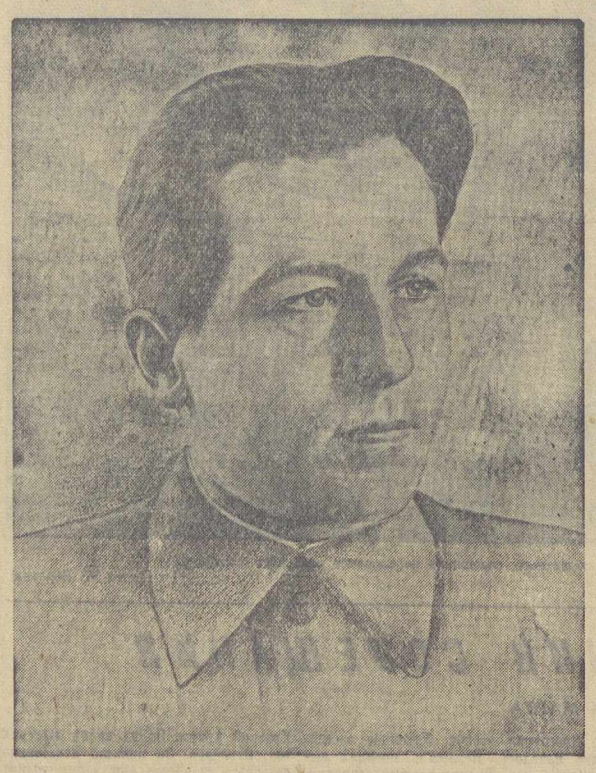

А вот руководители Камышловского, Талицкого, Тугулымского и Буткинского районов не сдержали своего слова.

Средний урожай зерновых в этих районах за последние два года таков:

	1940 г. центн. с га	1941 г. центн. с га
Тугулымский	11,4	10,9
Буткинский	11,9	11,7
Талицкий	11,2	11,3
Камышловский	13,2	12,8

Следует остановиться на Алапаевском, Петрокаменском и Верхотурском районах. В колхозах этих районов в результате упорного труда за 1940 год был получен исключительно высокий урожай зерновых хлебов. Но руководители этих районов в 1941 г. ухудшили свою работу и резко понизили урожайность зерновых хлебов, а именно:

Средняя урожайность зерновых хлебов в центнерах с га:

	1940 г.	1941 г.
Алапаевский	17,7	14.2
Петрокаменский	17,5	13,8
Верхотурский	16,8	15,3

Весной минувшего года в период сева ряд районов не выполнил государственного плана по огородным культурам. Так, например, Петрокаменский район не посеял 40 га овощей, 20 га картофеля; Махневский и Краснополянский районы не выполнили плана сева овощей, очень отставали, тянули с севом; Талицкий и Буткинский не выполнили плана посева картофеля; Н.-Сергинский, Манчажский и Шалинский не выполнили план посева однолетних трав.

Таким образом, в истекшем 1941 г. руководители этих районов и председатели колхозов не сдержали своего слова, ухудшили свою работу, недооценили значение агротехнических мероприятий, снизили урожайсследние три года увеличил урожай-ность, не выполнили плана по севу ность больше чем в два раза. Много картофеля, овощей и кормовых культур имеется и других районов и колхозов, тур.

Полевые работы в истекшем 1941 году проходили в весьма сложных и трудных метеорологических условиях. Несмотря на это государственный план сева в 1941 г. по области перевыполнен.

Посев зерновых культур выполнен на 103,5 проц., овощей — на 104,7 проц., картофеля—на 100,2 проц.

Уборку урожая закончили все районы и полностью рассчитались с государством.

Первыми по области завершили уборку урожая колхозы Ново-Лилинского, Верхотурского, Гаринского, Туринского, Тавдинского, В.-Пышминского и Серовского районов.

Несвоевременную уборку урожая допустили колхозы Артинского района. Так, в колхозах этого района затянули уборку хлеба — зерновых на площади 961 га, 15 га картофеля, 102 га семенников многолетних трав, не был вовремя заскирдован урожай с площади 5381 га зерновых.

В колхозах Манчажского района на этот же срок оставались неубранными 464 га зерновых культур, 296 га семенников клевера и 6147 га зерновых осталось не заскирдовано.

Площадь посева озимых в области под урожай 1942 г. выросла на 72 тыс. гектаров против предыдущего года. План посева озимых выполнен на 100 проц. Отдельные районы области удвоили площади посева озимых культур Это надо всячески поддерживать, потому что урожай озимой пшеницы значительно выше, чем яровой.

Колхозы Алапаевского района увеличили площадь посева озимых на 1138 га, Махневского—на 1172 га, Красноуфимского—на 1966 га

Посевы озимых ушли под снег в удовлетворительном состоянии. Наличие ровного снегового покрова дает право полагать, что зимовка посевов пройдет благополучно. Необходимо только не ослаблять внимания по уходу за растениями ранней весной.

Всемерно улучшать работу МТС и совхозов

В истекшем 1941 году большое количество машинно-тракторных станций выполнило установленный для них план тракторных работ.

Выполнили и перевыполнили план тракторных работ Арамильская, Гаринская, Невьянская, Верхотурская, Михайловская, Первоуральская, Талицкая и другие МТС.

Хуже по выполнению плана тракторных работ — Кармакская и Таборинская МТС, выполнившие план на 77 проц.

Директоры МТС, провалившие выполнение плана тракторных работ, пытаются об'яснить свою неудовлетворительную работу климатическими условиями 1941 года и другими об'ективными причинами.

Но не климат виновник провалов в их работе. Для опровержения несостоятельности подобного рода «теоретиков» приведем пример из опыта работы рядом расположенных двух машинно-тракторных станций: Арамильской, где директором работает тов. Сомов, и Логиновской, где директором работает тов. Семухин.

Поскольку они расположены смежно, казалось бы, климатические условия должны одинаково влиять на выполнение плана тракторных работ той и другой МТС, но на деле получилось иное. А именно:

	Арамильская МТС	Логиновская МТС
Выполнение плана тракторных работ	122%	97,6%
Выработка на 1 условный 15-сильный трактор	511 гектар.	312 гектар.
Убрано на 1 комбайн	176 »	143 »
Перерасходовано жидкого топлива	—	46 тонн
Экономия жидкого топлива	10 тонн	—
Перерасход на ремонте	—	30.100 руб.
Общий убыток	—	67.200 »
Чистая прибыль	17.500 р.	—

Как видите, одна из станций выполнила работы, а другая говорит, что ей помешали климатические условия. Ничем это не оправдывается.

Логиновская машинно-тракторная станция и до сих пор работает плохо, опыт работы лучших МТС не изучает и не применяет.

Передовые МТС имеют такие успехи потому, что они хорошо готовят машинный парк к полевым работам, обучают новые кадры трактористов, комбайнеров и хорошо организуют их труд. Так, трактористка Арамильской МТС Раиса Черепанова, работающая на тракторе 1-й год, выработала за свою смену 236 гектаров, тракторист Михайловской МТС тов. Чекасин выработал на тракторе ЧТЗ 1700 га при плане 1136 га, комбайнерка Ачитской МТС Вера Алексеевна Крючкова выработала на комбайне 250 гектаров.

Неплохих результатов достигли в 1941 году многие наши совхозы.

Ордена Ленина совхоз «Исток» (директор тов. Метелев) в 1941 году получил урожай зерно-бобовых культур 17,5 центн. с гектара. Имеет надой молока 4585 литров в среднем на фуражную корову. Особенно больших успехов добились стахановцы этого совхоза — доярка Анисья Кузьмовна Олокина — участница Всесоюзной сельскохозяйственной выставки, награжденная большой «Золотой медалью». За ней закреплено 12 коров, и вот в среднем на каждую корову она надоила по 7000 литров молока.

Ревдинский совхоз (директор т. Коротких) закончил хозяйственный год с прибылью около полумиллиона рублей. Средний урожай овощей совхоз получил 15.6 тонны с га. Многие работники совхоза показали замечательные образцы в своей работе.

Совхозы животноводческого треста работали плохо и допустили громаднейший падеж свиней. Совхозы треста получили урожай зерно-бобовых культур только 8,4 центнера с гектара и картофеля 53,5 центнера с гектара. Такая работа мало сказать что позорна. Она—преступна. Надо немедленно навести порядок в этих совхозах, а людей, допускающих такую преступную расхлябанность, привлекать к суровой ответственности. Надо, чтобы политотделы навели большевистский порядок в совхозах.

Передовая агротехника—путь к обильным урожаям

Велико значение агротехнических мероприятий в получении высокого урожая. Применяя передовую агрономическую науку и технику, многие колхозы добились высокого, устойчивого урожая.

Взять хотя бы колхоз «Об'единение», Красноуфимского района: с 1937 года он ввел у себя правильный севооборот, посев производит чистыми сортовыми семенами, свыше 20 проц. посевной площади удобрено навозом и минеральными удобрениями, значительный посев яровых культур произведен перекрестным способом и в ранние сроки. В истекшем году колхоз получил урожайность с площади 565 гектаров по 17,6 центнера с гектара. Этот колхоз в течение трех последних лет получает урожай в среднем по 17,5 центнера с гектара. Высокая агротехника в колхозе является основой высокого урожая.

Колхоз имени Первого мая, В.-Пышминского района, председателем которого является Александр Федорович Секачев, добился в 1941 году высоких урожаев зерновых культур, картофеля и перевыполнил задание по продуктивности животноводства. Благодаря звеньевой системе организации труда полеводческая бригада этого колхоза на площади 108 гектаров собрала в среднем по 22 центн. зерновых культур и на площади 32 гектара—по 142 центнера картофеля с гектара, вывозив сверх плана 656 центн. зерна и 405 центнеров картофеля.

От 50 фуражных коров надоено сверх плана 19492 литра молока, получены и полностью сохранены телята от всего поголовья коров. От 15 свиноматок получено 272 штуки поросят, что означает перевыполнение задания на 107 поросят.

Или возьмем колхоз «Заря», Ачитского района, где работает председателем бессменно 12 лет лучший председатель колхоза в нашей области тов. Терпов. Этот колхоз имеет 794 гектара посева, в том числе картофеля 50 га, овощей 23 га. Благодаря высокой агротехнике колхоз получил урожай зерновых 17,6 центнера с гектара, картофеля 165 центнеров, капусты 300 центнеров, луку 188 центнеров, моркови 117 центнеров с гектара.

Колхоз досрочно выполнил свои обязательства перед государством. Картофеля сдал по государственным поставкам и продал по госзакупу 4000 центнеров, т. е. в пять раз больше чем в 1940 году, а овощей сдал по государственным поставкам и госзакупу 3637 центнеров — в три с половиной раза больше чем в 1940 году.

Кроме этого, колхоз сдал в фонд обороны 500 центнеров картофеля, 42 центнера овощей, 173 центнера мяса, 213 кгр. меду и 1 тонну муки.

Колхозники в своем письме товарищу Сталину дали обязательство — в 1942 году удвоить количество сдаваемой продукции государству, удвоить площадь посева под картофелем, в полтора раза увеличить посев овощей и увеличить посевы других культур. Колхоз полностью готов к весеннему севу 1942 года.

Возьмем другой колхоз—«Броневик», Поташкинского сельсовета, Артинского района. В этом колхозе сев затянулся в 1941 году до 10 июня. Обработка почвы перед весенним севом производилась небрежно, зяблевая вспашка не культивировалась, борьба с сорняками не производилась. Навоз, минеральные удобрения, подборонка яровых, подкормка хлебов, яровизация в этом колхозе также не применялись.

В результате всего этого в колхозе получен урожай зерновых только 7,5 центнера с гектара — почти в два с половиной раза меньше, чем в колхозе «Заря».

Колхоз «Броневик», как и некоторые другие колхозы нашей области, не уделяет внимания таким агротехническим мероприятиям, как вывозка и правильная заделка навоза, внесение минеральных удобрений, боронование озимых, вспашка зяби, прополка овощных культур, окучивание картофеля В этом причина низких урожаев.

Чему учит опыт лучших животноводов

Поголовье продуктивного скота в колхозах области в 1941 году увеличилось:

По крупному рогатому скоту	на 10%
В том числе: по коровам	на 9,4%
по свиньям	на 10,6%
по овцам	на 22,7%

Рост поголовья скота мог бы быть значительно больше, если бы некоторые руководители колхозов не допускали разбазаривания скота и не допускали бы падежа, особенно молодняка.

Позорное, пренебрежительное отношение к развитию животноводства проявили руководители Тугулымского района. За прошлый год почти одна треть приплода была загублена. Телят у них пало 505 голов, или 21 проц к приплоду, поросят—30 проц. и ягнят—35 проц. Так могут работать только нерадивые люди.

Так же, совершенно неудовлетворительно, занимаются животноводством и в Камышловском, Слободо-Туринском, Талицком и Буткинском районах.

Следует отметить хорошую работу по развитию колхозного животноводства в Туринском и Махневском районах. Отличных показателей по животноводству добились колхозы Верхне-Пышминского района. За 1941 год план развития по всем видам животных выполнен на 117 проц. План надоя молока по району выполнен на 108 проц. Перевыполнен план получения приплода.

В Верхне-Пышминском районе на 100 коров и нетелей получено и сохранено по 112 телят. От 100 овцематок получено 196 ягнят против плана 145. На каждую свиноматку получено по 13,7 делового поросенка.

Около 80 проц. работников ферм получают дополнительную оплату труда.

Вот некоторые из передовиков Верхне-Пышминского района: доярка тов. Косогорова, из колхоза «Вторая пятилетка», вместо установленных по плану 14.9 центн. молока на корову надоила по 19,3 центн., т. е. в два раза больше чем в 1940 году, за что получила в порядке дополнительной оплаты 1090 литров молока.

В чем секрет производственных успехов доярки тов. Косогоровой?

Посмотрим повседневную ее работу.

С чего начинается ее трудовой день на ферме? Приходит она рано утром на скотный двор, чистит стойло, подмывает теплой водой вымя коров и приступает к дойке. Тщательно процеживает каждую корову. После дойки раздает корма. Причем всю суточную норму грубых кормов делит на 5 дач с учетом продуктивности каждой коровы, чтобы корма были полностью с'едены. После раздачи грубых кормов задает сочные корма—силос и концентраты, поит коров 4—5 раз в сутки и ежедневно чистит их, внимательно следит за каждой коровой. Тов. Косогорова рассуждает так—хорошо и вкусно покормишь корову, будешь иметь молоко. Она придерживается старой русской пословицы: у коровы молоко на языке.

Больших успехов добилась доярка тов. Гусева Валентина Васильевна из колхоза «Яровой колос», Белоярского района. На ферме работает она всего второй год, закреплено за ней 8 коров. В прошлом году от каждой закрепленной коровы надоила 3053 литра молока. В результате колхоз получил дополнительно 8674 литра молока, а тов. Гусева в порядке дополнительной оплаты сверх трудодней получила 4337 литров, что равняется годовому удою двух неплохих коров. Из этого количества тов. Гусева слала в фонд обороны страны 1 центн. молока.

В ответ на обращение алапаевских колхозников сельхозартели «Закаленный боец» тов. Гусева взяла обязательство — надоить в 1942 году на фуражную корову не меньше 3500 литров молока.

Правление колхоза «Яровой колос» всемерно поощряет инициативу стахановцев. В результате за 1941 год план развития животноводства в этом колхозе перевыполнен.

Вот еще пример замечательной работы. Телятница тов. Климцева работает уже 8 лет на ферме колхоза им. Отто Шмидта, Петрокаменского района. За это время она вырастила не одну сотню телят. В 1941 году она вырастила 80 телят без единого случая падежа. Перед ней поставили задачу—ухаживать за телятами так, чтобы они за сутки прибывали в весе на 500 граммов. Тов. Климцева так организовала свою работу, что добилась прироста в весе по 742 грамма в сутки. Тов. Климцева заработала в порядке дополнительной оплаты 221 килограмм мяса.

В чем особенности ухода за молодняком тов. Климцевой? Главное в том, что телят она кормит строго по рационам, учитывая особенности каждого теленка. Для молодых телят после молочного периода варит овсяный кисель и поит их сенным настоем, который дает прекрасные результаты в сочетании с другими кормами. Телятник она содержит в чистоте, чистит его два раза в день, всем телятам дает минеральную подкормку: мел, костяную муку и соль.

На 1942 год т. Климцева обязалась не допустить ни одного случая падежа и получить привес от каждого теленка не меньше 750 граммов в сутки Обязательство свое она выполняет с честью —уже 14 телят сохранила, передала в старшую группу, сейчас выращивает еще 30 телят.

Птичница колхоза «Пламя», Белоярского района, тов. Ярутина Матрена получила в среднем на одну несушку 107 яиц при задании 75 яиц, за что ей начислено 1600 яиц.

Свинарка колхоза «Новый путь», Кушвинского района, тов. Шадрина от 11 свиноматок получила и сохранила 220 поросят вместо 120 по плану, за что ей выдано в порядке дополнительной оплаты труда 20 поросят.

Правильно применять дополнительную оплату труда колхозников

К сожалению, наряду с такими замечательными образцами работы передовых стахановцев-животноводов у нас еще имеются факты пренебрежительного отношения к животноводству. Взять колхоз «Звезда», Слободо-Туринского района. Здесь на свиноводческой ферме имеется 20 свиноматок. За этими свиноматками в течение года ухаживало несколько свинарок—сменилось до 5 человек. Свиньи в течение всего года были обезличены и их довели до истощения, хотя кормов в колхозе достаточно. И вот результат: в этом колхозе от 20 свиноматок получено приплода всего 22 поросенка. Для сравнения укажем на другой колхоз — «Первое мая», Красноуфимского района, — в котором свинарка т. Родионова от одной свиноматки получила и вырастила 26 поросят.

До чего иных работников доводит обезличка, можно судить по следующему случаю, который произошел в совхозе имени Молотова, Пышминского района. Там установлен такой порядок. Свинарки работают в три смены. Естественно, что они не знают ни закрепленных свиней, ни их кличек, не знают, когда и какая свинья должна опороситься и т. п. Однажды в этом совхозе одна свиноматка начала опороситься. Двух поросят уже опоросила. Но тут приходит подсменная свинарка, не взглянув в клетку, открыла ее и, прикрикнув, вытнала свинью в общее стадо на кормление, в это же время в ее клетку забралась холостая свинья.

Через некоторое время эта же свинарка вернулась и видит двух поросят и недоумевает — почему свинья больше не поросится.—Ненормальные свы, не иначе,—решила свинарка и бросилась за зоотехником и ветеринарным врачом, (смех). И вот собрался целый консилиум вокруг холостой матки — почему, мол, не поросится? Решили для ускорения опороса дать слабительное. Не полействовало. Тогда свинье начали делать массаж, чтобы хоть молоко дала покормить двух поросят. И это не помогло. Но работники совхоза решили молока все-таки добиться и массажировали до тех пор, пока озверевшая свинья не перешла на них в наступление. Чем бы все это кончилось, трудно сказать, но пришла другая свинарка и установила, что свинья холостая.

Понятно, что такой работой дело животноводства не поднимешь.

В ряде районов и колхозов области допустили ошибки в реализации постановления ЦК ВКП(б) и СНК СССР о дополнительной оплате труда колхозников. В Петрокаменском районе установили одинаковый урожай для всех колхозов. В Арамильском и Полевском районах план удоя молока был доведен до колхозов с завышением на 85—155 литров на корову.

Правления некоторых колхозов или вовсе не выдавали дополнительной оплаты за перевыполнение планов урожайности сельскохозяйственных культур и продуктивности животноводства, или недопустимо затягивали выдачу дополнительной оплаты.

В колхозе «Красный колос», Гаринского района, звенья в бригаде тов. Гусева получили урожай зерновых по 17.8 центнера с га вместо 14 центнеров по плану.

В колхозе «Ленинский путь», Красноуфимского района, получили урожай по 18 центнеров зерна с гектара, отдельные же бригады и звенья добились рекордной урожайности зерновых—22—25 центнеров при плановой урожайности в 15,7 центнера с га. Но полученный богатый урожай они распределили по трудодням без учета выдачи дополнительной оплаты за превышение урожайности, лишив таким образом энтузиастов-колхозников, добившихся высоких рекордных урожаев, надбавок за перевыполнение плановых заданий.

Райкомы партии, исполкомы райсоветов и политотделы МТС обязаны проверить во всех колхозах выполнение постановления о дополнительной оплате и принять меры к выдаче причитающейся продукции колхозникам.

Необходимо навести порядок в звеньях, постоянно заниматься ими и оказывать необходимую помощь в их работе.

Успешное проведение сева равно крупной победе на фронте

Приближается ответственнейший момент в сельскохозяйственном производстве—весенний сев. Он решает судьбу урожая. В нынешнем году, в обстановке отечественной войны советского народа против немецко-фашистских захватчиков, своевременная подготовка и проведение весеннего сева имеют особо важное значение.

Михаил Иванович Калинин так сказал о значении сева: «Если оценивать сейчас, в 1942 году, на девятом месяце войны разного вида работы в нашей стране, то весенние полевые работы можно поставить, как первоочередные. С ними может быть сопоставлено только производство боеприпасов, вооружения. Но, поскольку сельскохозяйственные работы в своей подавляющей части падают на колхозников и не противопоставляются работе промышленности, тем самым колхозники и колхозницы стали как бы на передовые позиции фронта. Прорыв в сельскохозяйственных работах имел бы не менее вредные последствия, чем неудача на том или ином участке военного фронта».

Центральный Комитет ВКП(б) так оценил значение весеннего сева: успешное проведение весенне-посевной кампании равно крупной победе на фронте.

Яснее не скажешь. Мы с вами, товарищи колхозники, рабочие машинно-тракторных станций, совхозов, должны работать по-фронтовому. Надо использовать все силы и средства, чтобы провести сев на высоком агротехническом уровне и обеспечить 100-пудовый урожай зерновых культур, обеспечить высокие урожаи овощей, картофеля, корнеплодов и технических культур.

Вопросы качества сельскохозяйственных работ в этом году приобретают особенное значение. В некоторых местах в связи с нехваткой людей, транспортных средств, тягловой силы отдельные люди могут толкнуть на брак в нашей работе. Мы должны решительным образом бороться против бракоделов. Наоборот, в военное время мы должны еще выше поднять агротехнику, чтобы обеспечить получение высокого урожая, полностью удовлетворить потребности Красной Армии, снабдить продуктами городское население. Надо, чтобы работники села не снижали качества работы, а напрягли все свои силы к тому, чтобы лучше и быстрее провести все сельскохозяйственные работы, выше получить урожай.

Надо, чтобы работники села подхватили замечательную инициативу работников промышленности, шире развернули социалистическое соревнование, всячески поощряя создание фронтовых бригад и в сельском хозяйстве.

СНК Союза ССР и ЦК ВКП(б) увеличили план посева в колхозах нашей области против прошлого года на 79 тысяч гектаров. Увеличение посевных площадей должно пойти за счет расширения посевов зерновых, овощей, картофеля, льна, конопли и кормовых культур. Кроме того, в текущем году будут произведены посевы кок-сагыза, сахарной свеклы и долматской ромашки. Не надо забывать и о таких культурах, как горох и гречиха, — очень ценных продовольственных культурах, которые необходимо всячески развивать.

В текущем году необходимо освоить **больше 60 тысяч гектаров новых земель.**

В целях обеспечения плана весеннего сева правительство, учитывая просьбы отдельных колхозов, желающих расширить свои посевные площади, предоставило право на время войны исполкомам облсоветов разрешить отдельным колхозам производить посев на неиспользуемых пахотных землях смежных колхозов с согласия последних. Это мероприятие должно быть широко использовано колхозами нашей области для выполнения и перевыполнения плана сева 1942 года.

(Окончание на 3 стр.)

Окончание доклада тов. В. Андрианова

Подготовить лучшие семена для сева

В предстоящем весеннем севе семена будут решать успех своевременного проведения сельскохозяйственных работ и получения высокого урожая. Всем известно, что семена являются основой урожая. Как же у нас обстоит дело с обеспечением семенами весеннего сева?

План засыпки семян зерновых культур в семенные фонды на 15 марта выполнен по области на 100 проц., но страховые фонды засыпаны лишь на 48 проц. к плану. Полностью засыпали семена на посев и в страховой фонд всего 18 районов.

Исключительно плохо засыпают семена колхозы районов Артинского, Буткинского, Нижне-Салдинского, Талицкого, Тугулымского, Камышловского, Манчажского, Краснополянского, Сысертского, Пышминского и Слободо-Туринского. Руководители этих районов рассчитывают, что государство даст им семена, а между тем до сих пор не закончили обмолот зерновых культур в Манчажском, Артинском, Ачитском, Еланском, Зайковском, Краснополянском, Сухоложском районах.

Приближается весна, и если урожай прошлого года останется необмолоченным, хлеб безусловно погибнет. Руководители перечисленных районов должны понять, что за это им придется понести серьезную ответственность. Надо немедля закончить обмолот.

Совершенно неудовлетворительно проходит засыпка семян клевера, льна, конопли и вики. Многие колхозы области, а также руководители районов до сих пор не придают должного значения бы-стрейшей засыпке этих культур.

Особенно отстающие районы по этим культурам: Артинский, Еланский, Шалинский, Красноуфимский, Манчажский, Белоярский, Петрокаменский, Сысертский.

В оставшийся до наступления теплой погоды короткий промежуток времени в марте месяце необходимо обмолотить все семенники клевера, очистить семена от сорняков, подготовить их к посеву. Нужно понять простое правило, что без кормовой базы нельзя развивать животноводства, а без животноводства невозможно получить высокого урожая зерновых и овощных культур. Клевер является прекрасным кормом для скота. 2 килограмма сена клевера по своей питательности равны килограмму овса. Кроме того, после уборки клевера на каждом гектаре остается огромное количество удобрительных веществ, равное 120 возам навоза, т. е. клевер—культура, обогащающая почву.

Мы должны также помнить, что успех урожая решает сорт и качество семян: «Что посеешь, то и пожнешь», —говорит мудрая народная пословица.

Вследствие поздней уборки зерновых культур и влажной погоды значительное количество семян, засыпанных для посева, некондиционны по своей чистоте, влажности и всхожести. Высокая влажность семян создает угрозу порчи семенного материала, чего мы допустить никак не можем.

Поэтому особое внимание нужно уделить сушке семенного материала. Практика работы по сушке семян в отдельных колхозах показывает, что сушка семенного материала значительно повышает всхожесть и энергию прорастания семян. Так, например, в колхозе «Память Ленина», Алапаевского района, ячмень до сушки имел всхожесть 74 проц., эта же партия зерна, проверенная после сушки, показала всхожесть 98 проц. В колхозе «3-й решающий», Исовского района, пшеница, имевшая всхожесть 86 проц., после сушки повысила всхожесть—97 проц. Однако многие колхозы не проводят сушки семян. Эти колхозы могут резко снизить урожай.

Правительство отпустило нашей области из государственных страховых фондов 100 тысяч центнеров семян зерновых культур для обмена на некондиционное зерно. Обмен некондиционных семян необходимо закончить по санному пути с тем, чтобы не отвлекать тягловую силу в период весенне-полевых работ.

Обеспечить высокий урожай картофеля и овощей

Нам необходимо выращивать как можно больше картофеля и овощей: капусты, огурцов, помидоров, свеклы, моркови, луку, брюквы и репы.

Из вас никто не может возразить, что хороший борщ да и суп не сваришь без картофеля и овощей. Надо вырастить столько овощей и картофеля, чтобы хватило вдоволь всем рабочим и служащим, колхозникам и бойцам Красной Армии. Я имею в виду, что каждый взрослый человек должен получить в год не менее 150 килограммов картофеля и 80 килограммов овощей.

Чего же добились наши переловики и можем ли мы столько вырастить овощей и картофеля? Я утверждаю, — безусловно, можем.

Если нам вырастить в каждом колхозе такие урожаи, какие выращивают наши передовые овощеводы, то мы удовлетворим с большим избытком нужды трудящихся области и Красной Армии.

Посмотрим, чего же добились наши переловики.

Вот, например, Рисина Елизавета Андреевна из колхоза «Майский вечер», Артинского района. Она вырастила картофеля 2700 пудов (45 тонн) с гектара, капусты 200 центнеров, моркови и луку по 350 центнеров.

Моторина Анна Михайловна из колхоза имени Ворошилова, Туринского района, получила моркови с гектара 500 центнеров, огурцов 200 центнеров, луку 350 центнеров.

Мустафин Сунгат в Ревдинском совхозе снял капусты по 704 центнера с гектара. Елизаров Михаил Филиппович в колхозе имени Ленина, Белоярского района, получил с гектара 400 центнеров капусты.

Все еще мало мы сеем капусты, луку, моркови, огурцов, брюквы и репы. Надо этот недостаток коренным образом исправить в этом году, как можно больше посеять и вырастить капусты и овощей. Надо установить персональную ответственность за выращивание этих культур и отчетность за них спрашивать не оптом, а в отдельности за каждую культуру.

Многие колхозы, собрав хороший урожай картофеля и овощей, не организовали надлежащее хранение.

Сохранить картофель и овощи не такое сложное дело. Стоит только организовать хорошее хранение картофеля в буртах и погребах, засолку и квашение капусты, огурцов и помидоров.

Уже теперь нужно приступить к изготовлению чанов и бочек для квашения капусты и других овощей, установить план производства тары по каждому колхозу, приступить к строительству необходимых овощехранилищ.

Засыпка семенного картофеля в колхозах области проведена неплохо. Особенно плохо это дело обстоит в колхозах Талицкого, Пышминского, Алапаевского, Камышловского, Манчажского, Н.-Сергинского и Каменского районов.

Руководители районов и колхозов должны принять срочные меры к засыпке семенного картофеля в размерах, полностью обеспечивающих государственный план посадки картофеля.

При недостатке семенного картофеля в колхозах необходимо приобрести его у колхозников в порядке позаимствования или в крайнем случае закупки.

Необходимо серьезнее заняться срезкой и сбором верхушек клубней картофеля по методу академика Лысенко. Для сбора верхушек клубней картофеля нужно широко использовать продовольственный картофель в торгующих организациях, колхозах и совхозах, а также употребляемый в быту колхозниками, рабочими и служащими. Нужно добиться того, чтобы ни один клубень картофеля не шел на продовольственные цели без среза верхушек. В колхозах надо выделить лучших активистов по сбору верхушек у колхозников. Срезанные верхушки необходимо сохранить и яровизировать. Верхушки клубней картофеля должны пойти только на расширение посевных площадей под картофель.

Серьезное внимание должно быть обращено на обеспеченность посевных площадей семенами овощных культур.

Кроме государственного плана сева овощей, в области с широким размахом идет организация подсобных хозяйств промышленных предприятий и организаций.

Также необходимо развивать и всячески поощрять массовое индивидуальное огородничество. Надо, чтобы каждый трудящийся нашей области имел свой огород. Надо только помочь в отводе участков и приобретении семенного материала.

Что стоит колхозу, совхозу, имеющему парники, теплицы, вырастить 10—15 штук рассады для рабочего. Ведь рабочий не имеет парника и помочь ему может только совхоз или колхоз.

Колхозы и совхозы области должны будут вырастить в своих парниках и теплицах рассаду капусты, огурцов, помидоров и других культур для обеспечения посевов в подсобных хозяйствах предприятий и индивидуальных огородах рабочих и служащих.

Исполкомы райсоветов обязаны в кратчайший срок выявить все наличие семян овощных культур в районах и умело распределить их между посевщиками.

В текущем году больше чем когда-либо должно быть обращено внимание на выращивание семенников овощных культур. Необходимо отобрать лучшие образцы корнеплодов в капусты для обеспечения себя собственными семенами.

Удобрение полей—важнейшее дело

Всем известно, какое большое значение на повышение урожая оказывает навоз.

У нас многие руководители районов, совхозов и колхозов пренебрегают навозом. Неудивительно, что в этих колхозах и совхозах очень низка урожайность. В Еланском районе план вывозки навоза 300 тысяч возов, а на 1 марта вывезли только 23 тысячи; в Краснополянском вместо 360 тыс. возов вывезли 28 тыс. возов; в Манчажском вместо 490 тыс. вывезли 52 тыс. возов; в Пышминском вместо 420 тыс. вывезли 37 тысяч возов. Эти районы и в прошлом году не вывозили навоз на поля, вследствие этого и урожайность в этих районах остается крайне низкой.

Руководителям районов и колхозов Еланского, Пышминского, Камышловского, Буткинского и некоторых других отстающих по урожайности районов нужно понять, что без вывозки навоза на поля, без правильного его использования им не удастся повысить урожай.

Нужно также широко использовать навозную жижу. Это удобрение очень эффективно, когда оно применяется в качестве подкормки зерновых и особенно овощных культур. Наша задача — в оставшийся короткий промежуток времени до начала сева привести в порядок жижеприемники на скотных дворах, накопить ее в достаточном для удобрения полей. Широко должны быть использованы печная зола, птичий помет и другие удобрения.

Огромное количество удобрений скапливается около городов и рабочих поселков. Это замечательное удобрение для полей. Поэтому горсоветы должны обратить особое внимание на вывозку городских нечистот на поля.

Печная зола является хорошим удобрением. Опыты полеводческой станции показывают, что если под картофель при посадке прямо в борозду внести 8—10 центнеров печной золы, да к золе добавить 2—3 центнера сернокислого аммония на гектар, то можно получить урожай на 30—50 центнеров с гектара больше, чем обычно.

Взять такую культуру, как капуста. Если переловики-овощеводы получают урожай капусты 500—700 центнеров с гектара, то в среднем по области урожай капусты все еще низкий.

Спрашивается, почему?

Потому, что под капусту мало вносят минеральных удобрений и плохо за ней ухаживают. А между тем, если внести 3—4 центнера сернокислого аммония и 10—12 центнеров золы, можно получить увеличение урожая больше 60—100 центнеров с гектара.

Осенью прошлого года многие колхозы и ряд совхозов запахали с осени под озимых. Нынче весной необходимо уделить особое внимание боронованию озимых. Это мероприятие, как показала практика многих колхозов, повышает урожайность на 2—3 центнера с гектара.

Нужно улучшить и агротехнику самого сева: хорошо использовать все сеялки, увеличить площади посева сеялками с суженными межлуряльями и вкрест. Это позволяет наиболее равномерно распределить семена на площади посева, создать благоприятные условия [illegible]

урожай. Всем известно, что чем раньше будут развернуты полевые работы, тем выше будет урожайность.

Чем раньше будут проведены вспашка и боронование, тем более сохранится в почве влага, лучше будет урожай.

Академик Лысенко дал ценные указания по вопросу о сроках сева в восточных районах. Эти указания к нашим условиям подходят, и мы их должны целиком применять.

Своевременное проведение сельскохозяйственных работ и своевременный сев —главнейшие условия получения высокого урожая.

В предстоящие весенние посевные работы надо обеспечить применение подлинно передовой агротехники. Надо осудить тех руководителей, которые сводят свою работу к канцелярским отчетам о проведенных агромероприятиях. Я говорю об этом потому, что есть у нас еще пустозвоны, которые представляют толстые папки с отчетами о выполнении плана агротехнических мероприятий, а на деле в колхозах продолжают получать низкие урожаи.

Заботливо подготовить тягловую силу и машины к полевым работам

Не менее важно правильно разрешить и вопрос о тягловой силе.

Учитывая напряженность тягловой силы, обком партии и исполком областного совета депутатов трудящихся приняли постановление об использовании крупного рогатого скота на сельскохозяйственных работах. Однако Слободо-Туринский, Шалинский, Красноуфимский районы почти совершенно не приступали к этой работе.

Наркомзем рекомендовал колхозам устанавливать для колхозников, работающих на коровах, нормы выработки в размере одной трети от норм, принятых колхозом для этих же работ на конном тягле, при тех же самых расценках. Колхозникам же, работающим в колхозе на своих коровах, Наркомзем рекомендовал начислять трудодни в двойном размере при выполнении норм выработки. Во все дни работы коров колхозников в общественном хозяйстве рекомендовано выделять фураж по нормам, принятым для общественного скота колхозов.

Нужно принять решительные меры, чтобы к началу весенних работ конь в колхозах был хорошо упитан. Для этого необходимо улучшить уход за лошадьми, своевременно поставить их на отдых, усиленно кормить, выделить необходимое количество кормов на время полевых работ.

Товарищи!

Успех сева будет зависеть во многом и от работы тракторов. Тракторы на весеннем севе должны работать круглые сутки. По государственному плану в текущем году в переводе на мягкую пахоту необходимо дать выработку на трактор в среднем по области 387 гектаров.

Подготовка тракторного парка и прицепных сельскохозяйственных машин к весеннему севу проходит неудовлетворительно. На 10 марта план ремонта тракторов выполнен только на 77,2 проц.

Совершенно неудовлетворительно проходит ремонт в Квашнинской МТС, выполнившей план ремонта только на 29,5 проц., Таборинской МТС—34,6 проц., Камышловской — 27,5 проц., Москвинской—39,6 проц.

Еще медленнее проходит ремонт прицепного сельскохозяйственного инвентаря. На 10 марта тракторных плугов отремонтировано всего лишь 50,0 проц., сеялок—46,3 проц., культиваторов—51 процент к плану.

Многие МТС хорошо справились с ремонтом тракторов и сельскохозяйственных машин. Успешно закончил ремонт Туринская МТС. Эта МТС, как и многие другие, испытывала недостаток в запасных частях для ремонта. Старший механик тов. Тишков организовал изготовление запасных частей в МТС и досрочно окончил ремонт тракторов.

В целях повышения материальной заинтересованности трактористов в ускорении сроков весенних полевых работ и лучшего использования тракторов правительством установлено премирование трактористов.

Трактористы МТС, работающие на тракторе СХТЗ, выполнившие за первые 15 календарных дней, за свою смену, на пахоте, боронировании, культивации и севе в переводе на мягкую пахоту не менее 45 гектаров, получают премию в размере 35 трудодней и, кроме того, дополнительно получают по одному трудодню за каждый гектар, выполненный в этот же срок сверх 45 гектаров.

Трактористы, работающие на тракторе «Универсал», выполнившие за тот же срок на тех же видах работ не менее 35 гектаров, получают премию в размере 35 трудодней и, кроме того, по одному трудодню за каждый гектар, выполненный сверх 35 гектаров.

Трактористы МТС, работающие на тракторе СХТЗ-НАТИ, выполнившие за тот же срок не менее 90 гектаров, получают премию в размере 40 трудодней и, кроме того, по 0,6 трудодня за каждый гектар, выполненный в этот же срок сверх 90.

Трактористы МТС, работающие на тракторе ЧТЗ, выполнившие за этот же срок не менее 120 гектаров, получают премию в размере 45 трудодней и дополнительно по 0,5 трудодней за каждый гектар, выполненный сверх 120.

Трактористы МТС, работающие на газогенераторном тракторе СХТЗ, выполнившие за этот же срок не менее 65 гектаров, получают премию в размере 40 трудодней и, кроме того, по 0,8 трудодня за гектар, выполненный сверх 65 гектаров.

Трактористы МТС на газогенераторном тракторе ЧТЗ, выполнившие за этот же срок не менее 95 гектаров пахоты, получают премию в размере 45 трудодней и дополнительно по 0,6 трудодня за гектар, выполненный в этот же срок сверх 95 гектаров.

Всемерно расширять колхозное животноводство

Решением партии и правительства «О мерах сохранения молодняка и увеличения поголовья скота в колхозах и совхозах» для нашей области установлен рост животноводства на 1942 год в следующих размерах:

По крупному рогатому скоту	на	39 проц.
» свиньям	»	14,5 проц.
» овцам	»	31,5 проц.

В целях быстрейшего воспроизводства стада постановлением строго запрещен в колхозах и совхозах забой скота в возрасте до 1 года.

Колхозникам установлен план выращивания телят и ягнят и рекомендуется сохранить весь молодняк в возрасте до 1 года. Этим постановлением план покупки и контрактации телят увеличен в три раза. Колхозам рекомендуется выплачивать колхозникам, рабочим и служащим, продающим молодняк для пополнения стада в возрасте от 6 месяцев до 1 года, помимо денежной оплаты по закупочным ценам, дополнительно от 0,5 до 1 центнера зерна или 5,10 центн. грубых кормов за каждую проданную голову.

В целях развития искусственного оплодотворения животных и борьбы с яловостью установлены премии для работников искусственного осеменения.

Для прекращения разбазаривания скота установлено, что в колхозах на время войны забой и продажа взрослого скота может производиться только с разрешения райзо.

Главная задача в поднятии животноводства—обеспечение скота в достаточном количестве грубыми, концентрированными и сочными кормами. Необходимо заготовить на каждую голову продуктивного скота достаточное количество грубых, сочных и концентрированных кормов.

Развивать все отрасли колхозного хозяйства

Товарищи!

В Свердловской области, несмотря на суровый климат, можно в обилии выращивать все: пшеницу, каучуконосы, яблоки и вишни, капусту и помидоры, сахарную свеклу и долматскую ромашку, а в Белоярском районе даже выращивают чай. Разводится бронзовая индейка, культивируется в прудах зеркальный карп.

Свердловская область имеет громадное количество прекрасных водоемов, только в колхозах области имеется до 1500 озер площадью до 12 тысяч га и 600 прудов площадью около 9 тысяч гектаров. Между тем, многие из них пустуют. Они заилены и заросли грубой водяной растительностью и не дают никакой пользы. А почему бы не развести в них зеркального карпа и другие ценные породы рыб?

Опыт колхозов Украины показал, что с одного гектара пруда можно собирать 10—15 центнеров карпа, значит пруд площадью 30 га ежегодно может давать 300—450 центнеров свежей вкусной рыбы, но у нас не только плохо разводят рыбу, но плохо даже вылавливают ее из водоемов.

Пруды являются настоящими фабриками живой рыбы, в них карп за одно лето увеличивается в весе до 1 килограмма, поэтому нужно всем колхозам по-большевистски заняться своими водоемами и сделать их культурными, рыбными. Все водоемы должны кишеть рыбой и водоплавающей птицей. Оказывается, что гуси и утки не только не мешают выращиванию рыбы, а, наоборот, способствуют росту рыбы в водоемах. В прудах, где выращивалась водоплавающая птица, прирост рыбы увеличивался в два раза. Гуси питаются водной растительностью и увеличивают яйценоскость.

Надо приступить тех руководителей колхозов, которые, имея водоемы, не выращивают в нем рыбу и водоплавающую птицу.

Недооценивают у нас и такую птицу, как индюки. Было у нас в прошлом году всего лишь три индюка. В этом году в Свердловской области имеются сотни индюков, они хорошо переносят уральскую зиму. Их надо больше разводить.

Наши колхозы плохо еще занимаются птицеводством. В 2126 колхозах имеется всего 370 тысяч штук птиц, на колхоз в среднем приходится не более 170 голов, а 220 колхозов совершенно не имеют птицеферм. Есть также колхозы, которые имеют 50 кур, и называют это фермой. Так сказать, ферма—курам на смех.

Поголовье птицы необходимо увеличить в два-три раза, в каждом колхозе желательно завести не менее 500—600 голов на птицеферме.

Наши колхозы плохо занимаются разведением таких скороспелых и плодовитых животных, как кролик, от которого быстро, без больших затрат можно получить много мяса и ценных шкурок.

В колхозе «Победитель», Алапаевского района, крольчатница Мария Ивановна Никонова от каждой кроликоматки получила по 32 крольченка, или 70 килограммов мяса на матку.

Кроме того, получены шкурки, которые так же дороги, как мясо. За свою работу тов. Никонова сверх трудодней получила 177 кроликов, или 350 килограммов мяса.

В каждом колхозе можно иметь кролиководческую ферму. Главное, кролики не прихотливы, их можно кормить ветками с осины, березы и даже сосны.

Не менее важным делом является развитие пчеловодства.

Взять, к примеру, колхоз «Красный партизан», Н.-Сергинского района. Завсегдатай пасекой пчеловод Константин Николаевич Серпитых в напряженные дни уборки работал в поле и справлялся с делами на пасеке. За 1941 год от 51 пчелосемьи он получил 2137 килограммов меду вместо плановых 1755 килограммов, т. е. на каждый улей около 3-х пудов меду. В порядке дополнительной оплаты тов. Серпитых заработал 45 кгр. меду. Нужно поставить задачу, чтобы каждый колхоз обзавелся пасекой.

В нашей области имеется 1508 га садов и ягодников, главным образом в Красноуфимском, Белоярском, Арамильском и Камышловском районах. Имеются образцовые сады. Так, садовод колхоза деревни Гусево, Белоярского района, тов. Грозных с 2,8 га собрал 55 центнеров малины. Доход этого колхоза от продажи плодово-ягодной продукции составил 24 321 р. По 32,4 центнера малины и 22 центнера смородины с гектара собрали в колхозе «Красная деревня», Арамильского района.

Когда едешь по нашим уральским деревням и селам, то ни одной зеленой ветки не найдешь около домов. Деревья не сажают, ягодных кустарников малины, смородины, крыжовника тоже не разводят. Слабо занимаются насаждением фруктовых деревьев: яблонь, вишен и других. Вот, например, колхозники даже передового В.-Пышминского района садоводством не занимаются.

Спрашивается, почему наши колхозники не занимаются садоводством? Мне кажется, что это дело ничем не оправдано, оно приносит большой ущерб колхозному производству. Каждый колхозник может иметь по нескольку ягодных кустов. Необходимо шире развернуть работу по садоводству, добиться того, чтобы каждый колхоз и колхозник имели фруктовые сады, занимались садоводством. Надо привить вкус к садоводству.

Не покладая рук, работать для фронта, для победы над врагом!

В разрешении задач, поставленных перед работниками сельского хозяйства на 1942 год, большое участие должны принять политические отделы МТС и совхозов. На долю работников политотделов выпала почетная задача — оживить и широко развернуть политическую работу в деревне среди колхозников, работников МТС и совхозов и обеспечить в этом году получение высокого урожая.

В условиях военного времени руководителям больше, чем когда-либо, требуется хорошее знание жизни каждого колхоза и совхоза, колхозника и рабочего совхоза и МТС, чтобы суметь вовремя притти им на помощь. Теперь от каждого руководителя требуется особая оперативность.

Самое важное, что необходимо сделать сейчас, — полностью засыпать семена, отремонтировать тракторы и сельхозинвентарь, подготовить тягловую силу, правильно расставить рабочую силу, укомплектовать полеводческие, животноводческие, огородные и другие бригады и звенья.

Необходимо неустанно работать над укреплением трудовой дисциплины, воспитывать колхозников и работников совхозов и МТС так, чтобы они выполняли задания, как боец на фронте. Пока не закончена работа, пока не выполнено задание — не уходи с поля, с тока, с огорода. Распоряжения бригадиров должны выполняться без промедления, точно и аккуратно. Ни минуты простой, никакого ослабления работы!

Велика роль комсомола в проведении весеннего сева. Комсомольцы и молодежь нашей области горячо откликнулись на призыв товарища Сталина— давать стране и Красной Армии все больше и больше хлеба, мяса, овощей и сырья для промышленности.

На колхозных полях Свердловской области во время уборки урожая прошлого года работало много тысяч комсомольцев, выполняя и перевыполняя нормы полевых работ.

Активно включились комсомольцы, пионеры и школьники в социалистическое соревнование области за стопудовый урожай в 1942 году, за высококачественную подготовку к весеннему севу.

Комсомольцы и школьники нашей области заготовили 1205 центн. верхушек клубней картофеля, собрали более 230 тыс. центн. золы. В дни молодежных воскресников вывезли 10870 возов навоза, провели снегозадержание на площади 37 тыс. га.

Война с особой силой поставила задачу выдвижения и воспитания новых кадров, в особенности женщин, на руководящую работу в колхозах, совхозах и МТС, на механизаторскую работу и на все посты, которые в деревне занимали мужчины.

Тысячи патриоток, заменив ушедших на фронт мужчин, прекрасно справляются со своими новыми обязанностями председателей колхозов, бригадиров, звеньевых. 2812 молодых колхозниц учатся на курсах трактористов. Мы только теперь по-настоящему почувствовали всю глубину сталинских слов о том, что женщина в колхозе—большая сила. Можно привести много конкретных примеров, подтверждающих это положение. Взять Туринский район. В районе теперь женщины возглавляют 3 сельских совета, 10 колхозов, около 20 бригад, 10 ферм. Многие колхозницы стали в дни войны трактористками, комбайнерами, специалистами на других важнейших участках работы.

Замечательным руководителем—председателем колхоза «Освободитель», Туринского района, — является Павла Савельевна Урусова. Вот что она говорит о себе:

«Товарищи, когда я узнала, что избрана председателем колхоза меня охватил ужас. Страшно струсила, растерялась, боялась, что не справлюсь. Сижу в конторе — вот-вот горько заплачу, не знаю, как председательство начать.

Потом привыкла, укрепила трудовую дисциплину в колхозе, и хоть мало сил, а справились со всеми работами: убрали хлеб, обмолотили, сдали государству досрочно и зерно, и овощи, и картошку, и все другие продукты на 100 центнеров больше, чем в прошлом году.

Кроме того, мы достроили молочно-товарную ферму, построили овощехранилище. В общем, не уронили, а укрепили артельное хозяйство, а в 1942 году еще больше укрепим».

Товарищи!

Наш любимый вождь товарищ Сталин сказал в своей исторической речи 6 ноября 1941 года, что для победы над немецко-фашистскими империалистами необходимо, чтобы наши колхозники, мужчины и женщины, работали на своих полях, не покладая рук, и давали бы фронту и стране все больше и больше хлеба, мяса, сырья для промышленности.

Нет величественнее и почетнее задачи, как выполнить эти указания товарища Сталина, неустанной, добросовестной работой помочь Красной Армии уничтожить всех до единого немецких захватчиков, пробравшихся на нашу территорию.

Колхозники, работники МТС и совхозов должны запомнить, что о каждом из нас страна будет судить по тому, как мы обеспечим продовольствием фронт и тыл, как мы выполним обязательства, взятые в новогоднем письме уральцев товарищу Сталину.

Да здравствует наше колхозное крестьянство!

Да здравствует наша непобедимая родная Красная Армия и Военно-Морской Флот!

Да здравствует наш мудрый вождь и полководец великий Сталин! Ура, товарищи!

(Все встают. В зале раздаются возгласы «ура». Бурные аплодисменты).

ПРЕНИЯ ПО ДОКЛАДУ тов. В. АНДРИАНОВА

СЕВ ПРОВЕДЕМ В СЖАТЫЕ СРОКИ

Из речи тов. Сафонова — директора Туринской МТС

Товарищи! Несмотря на плохие метеорологические условия работы в 1941 году, наш Туринский район справился с честью со всеми сельскохозяйственными работами. Весенний сев мы провели в 13 рабочих дней, уборку—в 17 дней. Весь урожай собрали полностью, под снег не ушел ни один сноп.

Туринский район своевременно выполнил план хлебопоставок, сдал натуроплату за работу МТС, выполнил обязательства по мясопоставкам.

Ответственная задача ложится на сельское хозяйство в военное время. Мы должны дать больше хлеба, овощей Красной Армии и рабочему классу.

Наш район подготовлен к весеннему севу. В достатке имеется семенной материал—зерно, овощные семена и картофель. Отремонтирован весь тракторный парк.

Наша Туринская МТС берет обязательство—все работы по весеннему севу провести в самые сжатые сроки—в 11 дней. Будем работать так, как этого требуют от нас большевистская партия, правительство и наш учитель товарищ Сталин. (Аплодисменты).

Сроки сева—закон

Из речи тов. Кривоногова — секретаря Гаринского райкома партии

Выполняя исторические указания товарища Сталина — дать фронту и стране больше хлеба, мяса, сырья для промышленности,—колхозы Гаринского района организованно закончили работы 1941 года. Все полевые работы были проведены на высоком агротехническом уровне. Наш район перевыполнил установленный план сбора зерна.

У нас имеются такие колхозы, как «Трудовик», «Красный колос», «Красная звезда», «Север» и другие, которые получили в среднем по 110 пудов хлеба с гектара. В точно установленный срок они выполнили план поставок хлеба, мяса и других продуктов.

Все виды государственных заготовок мы провели организованно и в срок, а также выполнили план развития продуктивного животноводства.

Значительная часть колхозников получила дополнительную оплату труда как по полеводству, так и по животноводству. В таком колхозе, как «Трудовик», 125 колхозников причитающиеся им 2700 пудов хлеба по дополнительной оплате продали государству. Колхозница В. Ф. Алгучева продала государству десятки пудов хлеба. Так же поступили колхозница Е. Н. Горбунова и многие другие патриотки.

Выполнили план работ и машинно-тракторные станции. У нас выросли замечательные трактористы. Тов. Лыжин за сезон выработал 675 гектаров. Он заработал 2.652 килограмма хлеба и деньгами 2210 руб. Тракторист тов. Носков заработал 2040 килограммов хлеба и деньгами 1346 руб.

Как наш район подготовился к весенне-посевной кампании?

Район полностью обеспечен семенным материалом высокого качества. Все семена отсортированы и проверены на всхожесть. Наш район дает другим районам в порядке социалистической помощи полторы тысячи центнеров семян.

План посева картофеля увеличен на 71,5 проц. против 1941 года. Семенами мы обеспечены.

Несколько труднее обстоит дело с семенами технических культур и клевера. Но мы принимаем все меры, чтобы у себя на месте изыскать эти семена.

Ремонт тракторного парка полностью закончен. Кадрами наши МТС также обеспечены. Завезли полностью горючее на весь весенний сев.

И, хотя у нас не выполнен еще план осенне-зимней вывозки навоза, я с уверенностью заявляю, что весенний сев будет проведен качественно и в установленные сроки.

Клятва, данная Сталину, будет выполнена

Из речи тов. Антропова — председателя колхоза «Борец труда», Махневского района

Наш колхоз в 1941 году добился следующих показателей. План весеннего сева по нашему колхозу был выполнен по зерновым культурам и по картофелю. Установленный план по урожаю выполнен на 129 процентов. План заготовки кормов выполнен на 150 процентов.

Как колхоз выполнил свои обязательства перед государством? Все свои обязательства мы выполнили досрочно.

Как выполнен план развития животноводства? По крупному рогатому скоту—на 105 проц., по овцам—на 200 проц., по свиньям и птице—на 100 процентов.

План надоя молока выполнен на 121 процент. Доярка Юношева получила за сверхплановый надой дополнительную оплату—525 литров молока.

Какие стоят задачи перед нашим колхозом в 1942 году? Надо провести образцово весенний сев. Мы уже обеспечены семенным материалом. Ремонт инвентаря закончен. Сбруя и упряжь готовы. Вывезено горючее. Заготовлены чурки для газогенераторных тракторов.

Наш колхоз обязался весенний сев провести в 10—12 рабочих дней с соблюдением всех агротехнических правил, получить урожай зернобобовых не менее ста пудов с га, картофеля—900 пудов, капусты—1200 пудов, корнеплодов—1800 пудов, выполнить и перевыполнить план развития животноводства. Этим самым мы поможем Красной Армии разгромить и уничтожить гитлеровские банды.

Повысить продуктивность животноводства

Из речи тов. Ваулина — старшего научного сотрудника опытной станции по животноводству

Товарищи! В дни великой отечественной войны от нас, работников сельского хозяйства, требуется, чтобы мы давали как можно больше хлеба, мяса, молока, шерсти и других сельскохозяйственных продуктов. Вот, исходя из этого, областная опытная станция по животноводству в прошлом году развернула работу в Белоярском районе по повышению продуктивности скота. Сначала мы поставили задачу поднять животноводство в одном колхозе и затем опыт этого колхоза перенести в другие районы и распространить по всей области. За год работы нам кое-что удалось сделать в колхозе «Пламя». Я назову вам отдельные цифры. За 1940 год по колхозу «Пламя» был получен удой на фуражную корову 1288 литров молока, в 1941 году он равен 1980 литрам. На свиноматку получено 19,6 поросенка. Если в 1940 году на кролиководческой ферме получено 0,3 крольчонка, то в 1941 году получили 16 деловых крольчат. На каждую лисицу получено 2,5 щенка, на курицу-несушку—119 яиц.

Раздоем коров мы занялись с начала 1941 года и вот каких показателей добились. Корова «Тыква» в 1940 году дала 1173 литра молока, а в 1941 году — 5100 литров. Корова «Белка» соответственно—1018 литров и 2198 литров. Корова «Дыня» — 2200 литров и 4176 литров, суточный удой 33 литра. Конечно, сначала колхозники были в удивлении, была создана комиссия от правления колхоза, которая проверила работу доярки тов. Соломеиной и нашла, что все в порядке (аплодисменты). Таким образом, на фуражную корову Анфиса Соломеина в 1940 году надоила 1900 литров, а в 1941 году—3365 литров. Подписывая новогоднее письмо товарищу Сталину, Анфиса Соломеина дала обязательство надоить 4440 литров на каждую фуражную корову.

Все основные работники фермы получили дополнительную оплату труда. Анфиса Соломеина—3285 литров молока, другие восемь доярок—от 260 до 1059 литров каждая.

Какую же помощь оказывают научные работники? Мы помогли установить такой рацион, когда имеющиеся корма в колхозе расходовались бы по назначению. Основное, от чего получают хороший удой,—это от специальных культур. Таких посевов у нас было в 1941 году 62 га. В 1942 году правление колхоза вынесло постановление посеять на зеленую подкормку 89 гектаров. Надо, чтобы в каждом колхозе в этом году была организована зеленая подкормка. Это нам обеспечит значительное повышение продуктивности, и план, который сейчас дают нам облисполком и обком партии,—увеличение поголовья на 37 процентов, будет перевыполнен.

Второе мероприятие, которое мы проводили в колхозе, это организация труда. За 1941 год наша ферма поставила два кормозапарника. На-днях началась установка автопоилок. Примерно, с конца апреля мы приступим к искусственному осеменению крупного рогатого скота. Таким образом, общая производственная культура на ферме значительно повысилась.

Это можно сделать буквально в каждом колхозе, потому что колхоз «Пламя» ничем не выделяется в районе. Нужно лишь правильно выращивать молодняк, правильно организовать труд и все это поможет каждому колхозу значительно быстрее поднять продуктивность животноводства.

ПАРТИЙНАЯ ЖИЗНЬ

КОММУНИСТЫ СТАНЦИИ АЛАПАЕВСК

Всего их 11 человек: 9 членов партии и 2 кандидата. Но небольшая группа коммунистов-производственников, подавая личный пример самоотверженного труда, умело организует и ведет за собой большой коллектив железнодорожников.

Особенно повысилась авангардная роль коммунистов после подписания новогоднего письма уральцев товарищу Сталину. Наметив необходимые мероприятия по осуществлению священной клятвы вождю, товарищи с новой силой взялись за работу.

Член партии дежурный по станции тов. Баянкин, например, всегда приходит на смену за час или полтора раньше. За это время он обходит все станционные пути и тупики, на месте знакомится с наличием поездов, груженых и порожних вагонов, с выполняемой и предстоящей работой. И только после этого тов. Баянкин принимает дежурство. Получив план—наряд от диспетчера отделения,—он уже легко, быстро и точно намечает свой план действий.

Однажды тов. Баянкину пришлось принять станцию, выражаясь языком железнодорожников, запитую до отказа. Все пути были забиты поездами и отдельными вагонами. Казалось, что такую «пробку» трудно разрядить не только за одну смену, но и в течение суток. Но коммунист Баянкин смело взялся «распнить» станцию.

Вручив и раз'яснив наряд старшему составителю, тов. Баянкин принял личное участие в работе. Он сбросил со своих плеч полушубок и начал производить маневры на другом паровозе с другого конца пути. На месте корректируя свой план, проявляя инициативу и смекалку, тов. Баянкин через несколько часов навел на станции порядок, обеспечил пропуск поездов.

В течение двух месяцев парторганизация станции добивалась от отделения и управления дороги разрешения удлинить участок обслуживания паровозными бригадами в сторону Н.-Салды. К инициативе низов в управлении относились бюрократически. И чтобы пробить эту брешь, немало проявил настойчивости тов. Баянкин, по чьему предложению и был поставлен этот вопрос.

Сейчас все в управлении дороги убедились в эффективности предложения т. Баянкина. Раньше паровозы из депо следовали только в одном направлении до ст. Егоршино и дальше до ст. Богданович. На ст. Алапаевск в ожидании паровозов из Н.-Тагила скапливалось по нескольку составов, хотя в депо в это время стояли 2—3 и даже 4 паровоза. Они могли следовать по «указанному» маршруту только в сторону Егоршино.

— Сейчас в депо у нас нет ни одной машины, все в пути. Паровозные бригады теперь часто делают даже по два рейса,—с удовлетворением отмечает начальник депо тов. Ветошкин.

В результате, несмотря на увеличение грузопотока, станция почти не запирается, задержек поездов у семафоров нет.

Резко увеличилась и производительность труда составительских бригад. По сравнению с ноябрем 1941 г. в феврале этого года она возросла на 20 проц. Учась у тов. Баянкина, составитель тов. Кашутин часто работает со своей бригадой на двух паровозах.

Сам тов. Баянкин, когда работает за составителя, выполняет норму на 175 проц.

Неплохо работает и другой дежурный по станции кандидат партии тов. Красноперов, который удостоен звания ударника.

Свято соблюдает клятву, данную товарищу Сталину, и кандидат партии старший осмотрщик вагонов тов. Глухих. В его работе нет брака. В напряженные дни тов. Глухих сам выполняет обязанности простого осмотрщика или составителя, или в качестве смазчика сопровождает маршруты.

Замечательную инициативу проявил коммунист-весовщик тов. Тихонов. Случилось так, что на товарном дворе совсем не стало грузчиков. В тот же день тов. Тихонов обратился к работникам товарного двора и конторы с предложением организовать из своего коллектива бригаду грузчиков.

— В свободное от дежурства время и после работы будем работать по установленному графику,—сказал т. Тихонов.

Его предложение в коллективе нашло деловую поддержку. И сейчас товарный двор, не имея штата грузчиков, успешно справляется с погрузкой, выгрузкой и сортировкой вагонов с местными грузами.

Личный пример, авангардная роль коммунистов сделали на станции большое дело.

Но в работе коллектива еще много недостатков. До сих пор не выполняется основное задание—оборот вагонов. Верно, здесь во многом повинна и клиентура, которая подолгу держит вагоны под выгрузкой. Но в то же время начальник станции член партии тов. Назаров недостаточно проявляет настойчивости, чтобы своевременно выгружались вагоны.

Начальник вокзала тов. Островерхов, который обязан содержать вокзал в культурном и санитарном состоянии, пока мало что сделал. На вокзале еще много грязи.

Парторганизация станции Алапаевск имеет все возможности ускорить выполнение взятых обязательств в новогоднем письме товарищу Сталину. Для этого секретарю парторганизации тов. Щербакову следует чаще организовывать проверку исполнения намеченных мероприятий.

А. РОГОЖНИКОВА.
Инструктор Алапаевского горкома ВКП(б).

В КОМСОМОЛЬСКИХ ОРГАНИЗАЦИЯХ

Родному Ленинграду

Все, что следует по железной дороге им. Л. М. Кагановича в адрес Ленинграда, комсомольцы взяли под свой контроль. Город-герой должен получать грузы в срок.

На станциях Кузино, Дружинино, Свердловск-сортировочная, Вагай и других дежурят контрольные посты. 120 комсомольцев следят за своевременным продвижением важных эшелонов. На ряде станций комсомольцы создали погрузочные бригады. В феврале и марте бригады дополнительно погрузили для Ленинграда около ста вагонов.

По инициативе комсомольцев было сформировано несколько эстафетных поездов с грузами Ленинграду. На быстрейшее продвижение поездов соревнуются диспетчерский аппарат, поезные бригады. Образцово организовал дело диспетчер надеждинского отделения комсомолец тов Новиков. Комсомольские работники политотдела дороги передали опыт тов. Новикова молодым диспетчерам. Следуя примеру и опыту Новикова, хорошо стали продвигать составы молодые диспетчеры-комсомольцы Данилов, Денисова, Фурманинова.

В первичных комсомольских организациях проведены открытые собрания с обсуждением вопроса о продвижении грузов Ленинграду. На станциях Камышлов, Поклевская, Богданович, Гора Высокая создаются новые контрольные посты и молодежные погрузочные бригады. Организуется сопровождение эшелонов комсомольскими активистами.

Изучаем речь товарища Калинина

Молодежь Свердловского овощного совхоза тщательно изучила речь М. И. Калинина на совещании секретарей сельских комсомольских организаций Московской области. Когда на открытом комсомольском собрании была прочитана эта замечательная речь, молодежь заявила: «Как будто про нас сказал Михаил Иванович. И у нас есть такие недостатки». Тут же пересмотрели свою работу, восприняли слова товарища Калинина, как боевое руководство, наметили конкретные мероприятия.

Товарищ Калинин указывает, например, что решающим в севе являются кадры, их расстановка. Мы создали в нехе открытого грунта две молодежных бригады. Возглавляют их техники овощеводства комсомолки тт. Вырыпаева и Солодовникова. Создано три молодежных звена на парниках и в тепличном комбинате.

Б. СЕРГЕЕВ.
Помощник начальника политотдела по комсомолу Свердловского овощного совхоза.

Памяти Хозе Диаса

Умер Хозе Диас, вождь рабочего класса Испании, душа героической борьбы испанского народа против предательской шайки Франко, беззаветный защитник свободы и независимости Испании против итальянско-немецкой интервенции. Глубокую скорбь вызовет эта весть среди испанского народа и трудящихся всех стран.

В лице Хозе Диаса испанский народ потерял крупнейшего политического деятеля Испании, организатора испанского народного фронта против фашизма и войны, вдохновителя единства рабочего класса и национального единства испанского народа.

Вышедший из народных низов, связанный всем своим существованием с рабочими Андалузии, он до последнего вздоха служил верой и правдой своему классу и своему народу.

Хозе Диас родился в 1894 г. в Севилье, в семье рабочего пекаря. С 12 лет, когда он стал работать в качестве ученика в пекарне, он прошел суровую жизненную школу. С раннего возраста он принимает деятельное участие в рабочем движении. 18-летним юношей он уже становится одним из руководителей профсоюза пекарей, а через несколько лет он — глава профсоюзного движения в Севилье.

Через аресты и тюрьмы пронес Хозе Диас свою непоколебимую веру в силы рабочего класса Испании, и эту веру он претворял в дело, руководя стачками, демонстрациями рабочих, принимавшими с каждым годом все более бурные формы. Не раз Хозе Диас стоял под пулями врага. Не раз с оружием в руках он отражал натиск испанской реакции на рабочий класс. Его личное мужество снискало ему огромную популярность среди рабочих. Но это мужество не было только стихийным проявлением его твердого характера, оно закалялось и крепло в итоге освоения марксизма-ленинизма, изучения работ товарища Сталина, верным учеником которого он был до конца своей жизни. Его вступление в компартию не было вступлением одиночки. Он привел с собой в ряды компартии лучшие слои севильских рабочих. Он пришел в компартию тогда, когда испанская реакция наносила молодому коммунистическому движению тягчайшие удары, когда за коммунистами охотились и убивали их. Во время кровавой диктатуры Примо де Ривера он взял на свои плечи задачу восстановления разгромленных партийных организаций. И с этой задачей он справился превосходно.

В 1932 г., после испанской революции, он был выбран членом ЦК компартии, членом политбюро и секретарем ЦК компартии. На этом посту развернулись блестящие способности Хозе Диаса. Под его руководством компартия росла из года в год, из месяца в месяц. Из численно небольшой организации она превратилась в 1936 г. во влиятельнейшую партию, являющуюся крупным фактором в политической жизни Испании.

Хозе Диас чуял надвигающуюся опасность со стороны подымающей голову реакции, чуял козни, которые Берлин и Рим плели над головой его народа, понимал, что схватка испанского народа с его лютыми врагами неизбежна. И вот с железной настойчивостью он стал ковать тот единый народный фронт, который превратился в грозную силу, сумевшую в течение почти трех лет вести освободительную войну не только против испанской фашистской реакции, но и против того подлого и коварного врага—германского фашизма,—который залил кровью Европу и другие континенты земного шара.

Хозе Диас в своем лице символизирует ту благородную роль, которую сыграл испанский народ в войне 1936—39 гг., роль, которая является самой блестящей страницей его истории.

Испанский народ защищал не только себя в этой войне, он защищал своей грудью от хищного нападения Гитлера и Муссолини другие народы Европы и прежде всего предавшую его Францию. Францию капитулянтов, прячущих подобно страусу голову в песок перед опасностью.

В огне войны 1936—1939 гг. он неустанно внушал своему народу, что Испания защищает, как сказал товарищ Сталин, «не частное дело испанцев, а общее дело всего передового прогрессивного человечества».

Он знал, что поллая клика Франко, призвавшая на подавление испанского народа чужеземные штыки, является злейшим врагом испанской нации, что эту нацию представляет прежде всего рабочий класс, самый прогрессивный, класс общества, интересы которого неотделимы от интересов народа. Пролетариат в его глазах был движущим мотором всех национальных сил, сплотившихся против душителей свободы и независимости Испании.

И это глубокое понимание взаимодействия моментов классового и национального он претворяет в жизнь в политике компартии на протяжении всей испанской войны. Тем самым Хозе Диас становится крупнейшим деятелем общеиспанского масштаба, имя которого может быть поставлено рядом с лучшими деятелями национально-освободительных войн. И какими мелкими и ничтожными выглядят в сравнении с ним все эти «рыцари на час», которых вывинула на поверхность волна могучего народного движения и которые изменили народу, перебежали в лагерь реакции в трудную минуту борьбы.

Хозе Диас вместе с авангардом рабочего класса требовал с первого дня войны чистки республиканской Испании от «пятой колонны», которая впоследствии изнутри сорвала народный фронт. Хозе Диас требовал ликвидации противопоставления эгоистических интересов политических клик священному делу защиты страны, требовал превращения милиции в подлинную народную армию установлением железной дисциплины, требовал постройки укреплений, требовал создания военных резервов и собственной военной промышленности, а главное—он требовал единства рабочего класса, единства испанского народа перед лицом заклятого врага.

И история показала, что Хозе Диас был прав.

Коварная, тяжелая болезнь приковала к постели нашего незабвенного товарища на протяжении последних двух лет. Он не мог принимать непосредственного участия в великой борьбе против ненавистного фашизма, что и было для него самым большим страданием. Но, несмотря на тяжелую болезнь, Хозе Диас до последнего момента своей прекрасной жизни был связан с борьбой своего испанского народа. Всей душой он восторгался героическими подвигами непобедимой Красной Армии. Последние его мысли и чувства были направлены к победам Красной Армии великого советского народа над немецко-фашистскими полчищами. Он был глубоко убежден, что эти победы облегчают борьбу и испанского народа против вовлечения Испании в войну на стороне Гитлера и обеспечивают успех борьбы за свободу и независимость самого испанского народа.

Сегодня испанский народ склоняет головы перед памятью своего верного друга и первого солдата. Придет день, и испанский народ бережно перенесет его прах и установит на самой большой площади Мадрида, героическая защита которого неразрывно связана с именем Хозе Диаса.

С благоговением склоняют свои головы все друзья свободы и независимости народов перед светлой памятью того, кто боролся за спасение их от фашистского варварства.

Вечная слава Хозе Диасу.

Долорес Ибаррури, Эрнандес, Модесто, Листер, Кордон, Тагузнья, Антон, Кастро, Уривес, Виделья, Планельес, Сехис, Димитров, Мануильский, Пик, Марти, Эрколи, Готвальд, Флорин, Варга, Копленг, Ракоши, Паукер, Ульбрихт, Аккерман, Коларов, Фридрих, Фюрнберг.

21 марта 1942 г.

ВОЙНА НА ТИХОМ ОКЕАНЕ

НЬЮ-ЙОРК, 20 марта (ТАСС)

В коммюнике военного министерства Соединенных Штатов Америки указывается, что на Филиппинах никаких военных действий не происходит. Два американских тяжелых бомбардировщика типа «Летающая крепость» из числа находящихся в Австралии воздушных сил Соединенных Штатов Америки 18 марта атаковали японские суда в гавани Рабаул на острове Новая Британия. Отмечено прямое попадание в крупный японский крейсер.

В коммюнике английского командования в Бирме указывается, что передовые японские части атаковали позиции английских войск южнее Ньяукстага. Атака была отбита.

18 марта авиация союзников совершила налет на занятый японцами аэродром в городе Доулмейн (южная часть Бирмы). Полагают, что в результате бомбардировки уничтожено около 25 японских самолетов.

На северном участке фронта, где действуют китайские войска, в 80 километрах восточнее Тоунгу, происходят стычки с патрулями войск Таи, которыми командуют японские офицеры.

В Северной Бирме бомбардировке подверглись некоторые города, в результате чего имеются незначительные разрушения.

В коммюнике австралийского командования сообщается, что 19 марта австралийская авиация атаковала занятый японцами аэродром в Купанге (остров Тимор). Атака была совершена несмотря на огонь зенитной артиллерии. На аэродроме возник пожар. Один самолет не вернулся на базу.

19 марта 8 японских бомбардировщиков совершили налет на Морсби (южная часть острова Новая Гвинея). Разрушений и жертв нет. Один японский бомбардировщик сбит. Японская авиация совершила налет также на Дарвин, в Северной Австралии. Было сброшено 25 бомб. Имеются незначительные разрушения и некоторые жертвы.

В районе полуострова Йорки у северо-восточного побережья Австралии японская авиация производила разведывательные полеты. В коммюнике указывается также, что в результате ряда операций за последние десять дней потоплено или повреждено 23 японских судна.

ТОКИО. Как передает агентство Домей Пусин, японские войска во время последних операций на острове Целебес взяли в плен 350 голландских солдат. Кроме того, захвачено 2 мортиры, 56 пулеметов и 950 винтовок и револьверов.

Использование немцами французской авиационной промышленности

ЛОНДОН, 20 марта (ТАСС).

Член Национального комитета Свободной Франции Валэн, ведающий делами авиации, сообщил некоторые данные об использовании Германией предприятий авиационной промышленности в оккупированной зоне Франции.

Немцы создали в Париже компанию, контролирующую бывший завод Блох в Курбевуа, заводы в Исси-ле-Мулино, Бугенэ, Бордо и в Байонне.

В Курбевуа и Исси-ле-Мулино (пригороды Парижа) выпускаются части самолетов «Блох-174» для заводов Бордо и части самолетов «Хейнкель-111» для заводов Нанта. На этих предприятиях работают 3700 рабочих.

В Бугенэ (близ Нанта) гитлеровцы заставили работать на Германию 3500 рабочих. Вспомогательные компании представлены предприятиями в городах Ла Рошель и Ле-Ман, где производят фюзеляжи и основания крыльев. В Сен-Назере ведется сборка германских морских гидропланов.

На бельгийских заводах также вырабатываются части самолетов. Здесь на эту работу поставлено 4000 человек.

В Байонне (у границы с Испанией) производятся авиационные запасные части, которые отправляются в Бордо. На севере Франции в Мольт (департамент Соммы) вновь открыты бывшие заводы Потез.

Заводы Брега Вилдакублей имеют 1500 рабочих, занятых производством на немецкую компанию Юнкерс.

Резкое обострение румыно-венгерских отношений

ЖЕНЕВА, 20 марта (ТАСС).

Как сообщает агентство Гавас—ОФИ, вчера заместитель премьер-министра и министр иностранных дел Румынии Михаил Антонеску выступил на собрании в бухарестском университете с резкими антивенгерскими заявлениями. Антонеску жаловался, что венгры оскорбляют «румынскую армию, честь и право Румынии». Он обвинил также венгерские власти в преследовании румын в Северной Трансильвании. Особенно Антонеску негодовал по поводу того, что венгерские газеты много пишут о дезертирстве румынских солдат и летчиков с советско-германского фронта.

Антонеску угрожающе заявил, что «Румыния больше не может терпеть, чтобы ее подвергали оскорблениям» и что румыны умеют «хранить ненависть». Антонеску сказал также, что Румыния не станет больше терпеть заявлений венгров «об их правах на руководство Дунайским бассейном». Во время речи Антонеску в зале раздавались возгласы: «Мы требуем Трансильванию!».

В местных журналистских кругах высказывают предположение, что выступление Антонеску инспирировано Гитлером, желающим таким путем принудить венгерские политические круги, пытающиеся сопротивляться выполнению германского требования о посылке новых войск на советско-германский фронт.

АНКАРА, 20 марта (ТАСС).

Анкарское радио сообщило, что вчера в Бухаресте состоялась бурная антивенгерская демонстрация. На демонстрации, в которой участвовали румынские министры во главе с заместителем премьер-министра Михаилом Антонеску, выступавшие ораторы требовали «во что бы то ни стало возвратить Трансильванию, и, если потребуется, прибегнуть к оружию».

ГЕББЕЛЬС ПРИЗЫВАЕТ НЕМЦЕВ «СОХРАНИТЬ РАВНОВЕСИЕ»

АНКАРА, 20 марта (ТАСС).

Геббельс обратился через газету «Ласрейх» к немецкому народу с очередным призывом приносить дальнейшие жертвы для спасения Германии. Тон статьи Геббельса мрачный и унылый. Он уже больше не кричит о победах на фронте, а сетует на то, что еще не все немцы поняли серьезность положения. При этом Геббельс сокрушается по поводу того, что «противники Германии имеют преимущества, состоящие в том, что они обладают большими человеческими резервами».

Геббельс выражает недовольство тем, что немцы не умеют и не хотят переносить трудностей, что они стали грубы и что всюду господствует крайнее озлобление. Геббельс не скрывает, что причиной озлобления является то, что война затянулась, и уговаривает немцев «кардинально перестроить свое отношение к войне».

Антивоенные высказывания стали в Германии настолько частыми и громкими, что Геббельс с тревогой пишет о необходимости «меньше говорить о войне и больше работать» и «не выводить себя из состояния равновесия».

Вымирающая Финляндия

ЛОНДОН, 20 марта (ТАСС).

Как передает агентство Рейтер, сообщения из Финляндии рисуют мрачную картину голодающей страны. Дети массами умирают от болезней, вызванных недоеданием и голодом. Все громче раздаются настойчивые требования об окончании бессмысленной войны.

Запасы хлеба в стране фактически исчерпаны. Пытаясь предотвратить катастрофу, финские власти в феврале издали декрет о принудительной конфискации 50 проц. запасов семян у всех крестьян. Этого оказалось недостаточным, и у крестьян были из'яты все запасы зерна, которые те сохранили для собственного потребления.

Руководители Финляндии вынуждены признать, что население страны обречено на вымирание. Депутат финского сейма Фрич, прибывший недавно в Стокгольм, пишет в той же газете «Свенска моргон бладет»: «Продовольственное положение является отчаянным. Чтобы избежать голода, мы вынуждены с'есть семенные фонды».

Югославские патриоты усиливают борьбу

СТАМБУЛ, 19 марта (ТАСС).

Немецко-итальянские оккупационные власти в Югославии встречаются с большими трудностями. В последнее время среди крестьян распространилось движение за отказ обрабатывать землю, так как хлеб все равно вывозится в Германию. Это движение принимает угрожающий для оккупантов размах. Ежедневно на страницах газет можно видеть сообщения о конфискации земли у крестьян, саботирующих обработку земли. Фашистские власти, кроме конфискации земли, применяют смертную казнь к этим лицам.

Население Югославии отвечает на бесчинства оккупантов усилением партизанской борьбы. Газета «Нова хорватска» сообщает, что в районе Глина (около Загреба) крестьяне разрушили железнодорожный путь и пустили под откос немецкий воинский эшелон. Железнодорожное движение было прервано в течение нескольких дней. Посланный в этот район отряд усташей потерпел поражение от партизан и, оставив много убитых и раненых, вынужден был отступить.

Та же газета сообщает, что в Словенска Бродена на реке Саве, который является крупным промышленным центром, произошел крупный бой между партизанами и немецкими войсками. Даже по заявлению этой продажной газетки, в этом сражении было убито 11 немецких солдат.

ВЗРЫВЫ НА БЕЛЬГИЙСКИХ ЗАВОДАХ, РАБОТАЮЩИХ НА ГЕРМАНСКУЮ АРМИЮ

НЬЮ-ЙОРК, 20 марта (ТАСС).

По сообщению агентства Оверсис Ньюс, на прошлой неделе произошел ряд взрывов на заводах юго-западной части Бельгии и в районе Гента. Некоторые металлургические и химические заводы, выполнявшие немецкие заказы, сильно повреждены. Взрывы следовали один за другим через короткие промежутки времени. Еще в январе в результате акта саботажа был разрушен крупнейший металлургический завод близ города Ла Лувьер, где изготовлялось вооружение для Германии.

ПРОЕКТ НОВЫХ АССИГНОВАНИЙ НА САМОЛЕТОСТРОЕНИЕ В США

ВАШИНГТОН, 20 марта (ТАСС).

Рузвельт заявил на пресс-конференции, что он намерен просить конгресс ассигновать дополнительно 17.579 млн. долларов на постройку военных самолетов. По словам Рузвельта, вместе с прежними ассигнованиями это обеспечит постройку свыше 124 тыс. самолетов.

НАГРАЖДЕНИЕ АМЕРИКАНСКОГО ПОСЛА В СССР

ВАШИНГТОН, 20 марта (ТАСС).

Рузвельт вручил новому американскому послу в Советском Союзе адмиралу Стандли военно-морскую медаль «За отличную службу и исключительные заслуги перед американским правительством при исполнении своих чрезвычайно ответственных обязанностей в военном флоте».

ГИТЛЕРОВЦЫ ХОТЯТ ПРЕВРАТИТЬ ПРИБАЛТИКУ В ГЕРМАНСКУЮ ПРОВИНЦИЮ

СТОКГОЛЬМ, 19 марта (ТАСС).

Немецкая газета «Локаль анцейгер» поместила статью некоего фон Раунтенфельда, который выбалтывает гитлеровский план превращения Латвии, Литвы и Эстонии в германские провинции и восстановления в Прибалтике власти немецких баронов.

Автор всячески третирует литовцев, эстонцев и латышей, заявляя, что они нуждаются в «немецком руководстве» и что «только немцы могут играть руководящую роль для населения этих стран». Автор прямо заявляет, что «эстонцы и латыши обязаны признать господствующую роль в Прибалтике балтийских немцев и их особые права в руководстве населением».

Желая подчеркнуть свое отношение к народам прибалтийских стран, как к «низшей расе», гитлеровские власти в Прибалтике издали приказ, запрещающий немцам вступать в брак с представителями народов балтийских стран, чтобы «не запятнать чистоту германской расы».

ВЫСЕЛЕНИЕ ПОДДАННЫХ ВРАЖЕСКИХ СТРАН ИЗ СТРАТЕГИЧЕСКИХ ЗОН США

ВАШИНГТОН, 20 марта (ТАСС).

Рузвельт отдал приказ о создании специальной организации по размещению выселяемых из стратегических зон подданных вражеских стран. Первая группа японцев будет эвакуирована из Лос-Анжелоса в глубь штата Калифорния, где правительство создает лагерь на 10 тыс. человек.

ВОЗМУЩЕНИЕ В ЛАТИНСКОЙ АМЕРИКЕ ПИРАТСКИМИ ДЕЙСТВИЯМИ ПОДВОДНЫХ ЛОДОК ДЕРЖАВ ОСИ

НЬЮ-ЙОРК, 20 марта (ТАСС).

Вся печать Латинской Америки резко осуждает пиратские нападения подводных лодок держав оси на чилийский и уругвайский пароходы. Газеты требуют немедленных ответных мер.

В Чили продолжаются массовые антигерманские демонстрации.

Эквадорская газета «Эль универсаль» заявляет, что потопление чилийского парохода «Толтен» представляет собою новую провокацию, новый акт агрессии против Латинской Америки. Судя по всему, пишет газета, державы оси стремятся вовлечь в войну весь американский континент.

Боливийская газета «Ла расон» указывает, что потоплением чилийского и уругвайского пароходов державы оси восстановили против гитлеровских агентов в Латинской Америке все общественное мнение.

Министерство иностранных дел Уругвая сообщило, что оно намерено просить Пан-Американский союз принять соответствующие меры в связи с потоплением уругвайского парохода «Монтевидео». По имеющимся сведениям, правительство намерено запретить пароходам отправляться в очередные рейсы, пока не будет обеспечено конвоирование.

В Уругвае состоялись новые демонстрации против держав оси. В пограничном городе Артигас в демонстрации участвовали бразильцы и уругвайцы. В городе Такуарембо студенты забросали камнями магазины, принадлежащие гражданам держав оси.

ВАШИНГТОН, 20 марта (ТАСС).

В беседе с представителями печати исполняющий обязанности государственного секретаря Уэллес заявил, что он получил телеграмму от уругвайского министра иностранных дел Гуани, предлагающего всем американским странам заявить совместный протест против нападений подводных лодок держав оси на пароходы латино-американских стран.

Уэллес указал, что подводные лодки держав оси атаковали недавно бразильский и уругвайский пароходы в дневное время, когда легко было установить принадлежность этих пароходов.

30 марта в Вашингтоне состоится заседание межамериканской комиссии по вопросам обороны.

Ответственный редактор
Д. С. ШАУМЯН.

ГОСУДАРСТВЕННЫЙ ТЕАТР ОПЕРЫ И БАЛЕТА ИМ. А. В. ЛУНАЧАРСКОГО
Телеф. Д1-33-66, Д1-06-28, Д1-06-43.
Сегодня, утро ДЕМОН
вечер СУВОРОВ
23-III, премьера КАРМЕН
24-III СУЛАМИФЬ
Начало спектаклей в 8 час. веч.

ДРАМАТИЧЕСКИЙ ТЕАТР
Телеф. Д1-30-86, Д1-07-28.
Сегодня, утро ДАМА-НЕВИДИМКА
вечер КРЕМЛЕВСКИЕ КУРАНТЫ
23-III ОСАДА МЕЛЬНИЦЫ
24-III КРЫЛАТОЕ ПЛЕМЯ
Начало вечерних спектаклей в 8 час. веч., дневных в 12 час. дня.

ЦЕНТРАЛЬНЫЙ ТЕАТР КРАСНОЙ АРМИИ
Первомайская, 27. Телеф. Д1-99-47.
Сегодня, утро ПОЛКОВОДЕЦ СУВОРОВ
22-III ПОЧЬ ОШИБОК
24-III КОВАРСТВО и ЛЮБОВЬ
Начало в 8 час. 15 мин. веч.
Билеты продаются.

ТЕАТР МУЗЫКАЛЬНОЙ КОМЕДИИ
Телеф. Д1-75-73, Д1-08-32.
Сегодня, утро ПЕРИКОЛА
вечер СВАДЬБА в МАЛИНОВКЕ
Начало спектаклей в 8 часов 15 минут вечера.

ТЕАТР ЮНЫХ ЗРИТЕЛЕЙ
Ул. Карла Либкнехта, 38. Телеф. Д1-36-90.
Сегодня, нач. в 12 час. дня, абон. 16
ПРОДОЛЖЕНИЕ СЛЕДУЕТ
нач. в 8 час. веч., вне абон.
КОСТЯ ПАРТИЗАН
23 и 24-III СПЕКТАКЛЕЙ НЕТ

КОНЦЕРТНЫЙ ЗАЛ ФИЛАРМОНИИ
24-III ХОР им. ПЯТНИЦКОГО
25-III ВЕЧЕР УКРАИНСКОЙ МУЗЫКИ
песни и танца.
Касса открыта с 3 час. дня до 10 час. веч.

СЕГОДНЯ В КИНОТЕАТРАХ:
МЮД—Красные дьяволята. ОКТЯБРЬ—Днем Трактористы, вечером Разгром немецких войск под Москвой. СОВКИНО—Разгром немецких войск под Москвой. ТЕМП—Песнь о любви. СТАЛЬ — Разгром немецких войск под Москвой

ГОСИППОДРОМ | СЕГОДНЯ БЕГА Начало в 1 час. дня.
Уральский 4-летний (зимнее дерби) и друг. призы.

Свердловский областной отдел по делам искусств и центральный комитет союза работников искусств.
КОНКУРС
ЧТЕЦОВ и ВОКАЛИСТОВ
на лучшее исполнение оборонного репертуара.
23 марта, в 8 час., веч. 24 марта, в 4 час. дня., 25 марта, в 4 час. дня.
В помещении концертного зала Филармонии.
Стоимость билетов 23 марта от 3 до 10 р., 24 и 25 марта от 2 до 6 руб.

О ПОРАЙОННЫХ ГОДОВЫХ НОРМАХ ОБЯЗАТЕЛЬНЫХ ПОСТАВОК ОВОЩЕЙ ГОСУДАРСТВУ КОЛХОЗАМИ ОБЛАСТИ

РЕШЕНИЕ ИСПОЛНИТЕЛЬНОГО КОМИТЕТА СВЕРДЛОВСКОГО ОБЛАСТНОГО СОВЕТА ДЕПУТАТОВ ТРУДЯЩИХСЯ

Свердловск № 609 16 марта 1942 г.

1. В соответствии с постановлением Совнаркома СССР и ЦК ВКП(б) от 9 марта 1942 года, установить порайонные нормы обязательных поставок овощей государству колхозами в разрезе культур: капусты, луку репчатого, огурцов, столовой моркови и свеклы (в килограммах с гектара пашни).

НАИМЕНОВАНИЕ РАЙОНОВ	Годовая норма обязательных поставок				
	капуста	лук репчатый	огурцы	морковь	свекла столовая
Алапаевский	18,10	1,14	0,8	5,50	4,46
Арамильский	103,30	6,46	4,4	31,33	25,52
Артинский	3,10	0,19	—	0,95	0,77
Ачитский	18,09	1,14	0,8	5,49	4,46
Белоярский	47,80	3,06	2,9	14,48	11,82
Буткинский	3,10	0,18	—	0,95	0,76
Билимбаевский	21,07	1,27	1,1	6,34	5,23
В.-Пышминский	102,68	6,71	5,7	30,71	24,95
Тавдинский	18,23	1,16	0,6	5,53	4,48
Верхотурский	18,22	1,16	0,6	5,54	4,48
Висимский	21,29	1,52	0,9	6,48	4,94
Гаринский	3,11	0,16	—	0,91	0,81
Егоршинский	18,05	1,14	0,95	5,45	4,41
Еланский	3,11	0,20	—	0,93	0,76
Зайковский	18,16	1,15	0,7	5,50	4,49
Ивдельский	9,20	—	—	2,63	2,63
Ирбитский	18,29	1,17	0,5	5,54	4,51
Исовской	9,37	0,52	—	2,86	2,34
Камышловский	11,96	0,75	0,7	3,63	2,96
Краснополянский	3,0	0,20	—	0,95	0,74
Красноуфимский	21,27	1,33	0,7	6,46	5,25
Кушвинский	20,76	1,31	1,4	6,31	5,26
Лялинский	21,3	1,37	1,6	5,96	5,04
Манчажский	3,04	0,19	0,1	0,89	0,75
Махневский	3,11	0,18	—	0,92	0,79
Н.-Сергинский	18,0	1,16	0,95	5,46	4,43
Невьянский	21,04	1,34	1,05	6,40	5,15
Петрокаменский	18,33	1,21	0,55	5,41	4,51
Полевской	48,85	3,3	1,15	14,21	12,39
Пышминский	9,07	0,60	0,4	2,68	2,30
Режевской	17,92	1,46	1	5,73	4,44
Ревдинский	104,1	6,34	4,8	30,45	25,38
Салдинский	48,9	3,08	1	14,9	12,08
Сл.-Туринский	3,09	0,20	—	0,92	0,77
Сухоложский	18,1	1,20	0,8	5,39	4,49
Сысертский	17,68	1,11	1,45	5,38	4,36
Серовский	48,35	3,09	2	14,64	11,91
Свердловский	95,23	5,49	17,3	29,3	23,80
Талицкий	9,24	0,60	0,1	2,81	2,45
Таборинский	3,13	0,18	—	0,96	0,72
Туринский	18,59	1,18	0,1	5,62	4,50
Тугулымский	9,31	0,57	—	2,82	2,28
Тагильский	47,47	3,07	3,4	14,34	11,61
Шалинский	9,24	0,58	0,1	3,29	2,32

2. Разрешить исполкомам райсоветов депутатов трудящихся повышение или понижение порайонных норм сдачи овощей для отдельных колхозов, а также освобождение полностью отдельных колхозов от поставок овощей с утверждения уполномоченного Наркомзага СССР по области, с тем, однако, чтобы полностью были соблюдены установленные в целом для района нормы обязательных поставок овощей.

3. Запретить сдачу по обязательным поставкам вместо капусты и моркови других овощных культур.

Разрешить колхозам сдавать по обязательным поставкам капусту и морковь взамен других овощных культур по действующим эквивалентам замены.

4. Сроки сдачи овощей сохраняются прошлогодние.

Зам. председателя исполкома Свердловского облсовета депутатов трудящихся Н. КИСКИН.
Секретарь исполкома Свердловского облсовета депутатов трудящихся И. ПОСТОВАЛОВ.

Адрес редакции: Свердловск, улица Ленина, 47, 4-й этаж. Телефоны редакции: отв. редактор Д1-19-07, зам. ответ. редактора Д1-43-07, отв. секретарь Д1-38-93, отдел партийной жизни и комсомольской жизни Д1-38-82, Д1-34-05, отдел пропаганды Д1-28-35, промышленно-транспортный отдел Д1-82-86, Д1-39-10, сельхозотдел Д1-36-10, отдел писем Д1-39-76, Д1-35-94, по вопросам искусства звонить Д1-21-42, по вопросам информации звонить Д1-97-47, военный отдел Д1-28-03. Зав. издательством Д1-91-26, отдел об'явлений Д1-89-05.

Газетно-журнальная типография издательства «Уральский рабочий», Свердловск, ул. Ленина, 47. Заказ № 1970. НС13155. Тираж 80000.